



ROMANIA  
JUDETUL CONSTANTA  
CONSILIUL JUDEȚEAN CONSTANȚA

PROIECT DE HOTĂRÂRE Nr. 57/13.03.2024  
privind majorarea capitalului social al  
„Drumuri Judetene Constanta S.A”

Președintele Consiliului Județean Constanța, Mihai Lupu, în baza prerogativelor stabilite de lege și a inițiativei exprimate în referatul de aprobare nr. 8324/13.03.2024, în calitate sa de inițiator, având în vedere:

- Hotărârea Consiliului Județean Constanța nr. 101/26.04.2023 privind completarea Hotărârii Consiliului Județean Constanța nr. 68/31.03.2023, în calitate de **Actionar Unic**;
- Hotărârea Consiliului Județean Constanța nr. 319/22.11.2022 privind aprobarea reorganizării Regiei Autonome de Drumuri și Poduri Constanta prin transformare în societate pe acțiuni cu Asociaț unic UAT Județul Constanta, cu denumirea de Drumuri Judetene Constanta S.A.
- Adresa de înaintare nr. 3369/11.03.2024 privind transmiterea documentației aferente majorării capitalului social al „Drumuri Judetene Constanta S.A”; Hotărârea Consiliului de administrație: 50/11.03.2024;
- Raportul de specialitate nr. 8341/13.03.2024 al Direcției Generale de Administrație Publică și Juridică; Raportul de specialitate nr. 8408/14.03.2024 al Direcției Generale Economico-Financiare;
- prevederile art. 35 alin. (2) din Legea nr. 273/2006 privind finanțele publice locale cu modificările și completările ulterioare
- prevederile art. 210 alin(1) coroborat cu art. 220<sup>1</sup> din Legea 31/1990 privind societățile comerciale cu modificările și completările ulterioare;
- prevederile capitolului VI Modificarea, completarea, abrogarea și alte evenimente legislative din Legea nr. 24/2000 privind normele de tehnică legislativă pentru elaborarea actelor normative, republicată, cu modificările și completările ulterioare;
- prevederile art. 7 alin. (13) din Legea nr. 52/2003 privind transparența decizională în administrația publică, republicată, cu modificările și completările ulterioare;

**În temeiul prevederilor art. 182 alin. (2) din O.U.G. 57/2019 privind Codul Administrativ, cu modificările și completările ulterioare,**

**PROPUNE:**

**Art. 1.** (1) Majorarea capitalului social al societății „Drumuri Judetene Constanta S.A.” societate cu acționar unic UAT Județul Constanta prin Consiliul Județean Constanta, cu suma de 3.600.000 lei

(2) Capitalul social majorat cu suma de 3.600.000 lei va deveni 3.690.000 lei fiind format din 3.690.000 părți sociale, cu o valoare nominală de 10 lei, cota de participare la profit și pierdere este de 100% a Acționarului Unic;

**Art. 2.** Suma se va vira în contul nr. **RO38TREZ2315069XXX002563**, deschis la TREZORERIA MUN. CONSTANTA și va fi utilizată în întregime conform destinației stabilite achiziției utilităților.

**Art. 3.** Cu ducerea la îndeplinire a prezentului act administrativ după aprobare se delegă Drumuri Judetene Constanta S.A., în calitate de societate pe acțiuni cu caracter închis, cu acționariat unic Consiliul Județean Constanta precum și Direcția generală economico-Financiară să îndeplinească toate formalitățile necesare pentru ducerea la îndeplinire a actului administrativ după adoptare.

**Art. 4.** Prezentul proiect de hotărâre ce urmează a fi înscris pe ordinea de zi a ședinței ordinare din luna martie se transmite de Secretarul general județului Comisiilor de specialitate Juridică Ordine Publică și Situații de Urgență, Buget-Finanțe în vederea examinării, formulării de amendamente în scris, după caz, precum și întocmirii avizului cu privire la adoptarea sau, după caz, respingerea proiectului.

**INIȚIATOR - PREȘEDINTELE CONSILIULUI JUDEȚEAN CONSTANȚA, MIHAI LUPU**

*Avizează:*

**SECRETAR GENERAL AL JUDEȚULUI,**

*Nesrin Geafar*

**CONSILIUL JUDEȚEAN CONSTANȚA**

**CABINET PREȘEDINTE**

Nr. 8324/13.03.2024

**REFERAT DE APROBARE**

**la proiectul de hotărâre privind majorarea capitalului social al „Drumuri Judetene Constanta S.A”**

Drumuri Judetene Constanța S.A. este o societate înființată de Consiliul Județean Constanța în calitate de Asociat Unic, prin reorganizarea Regiei Autonome Judetene de Drumuri și Poduri Constanța, în conformitate cu prevederile Legii nr. 57/2019 și a H.C.J. nr. 319/22.11.2022,

În conformitate cu prevederile Ordonanței de Urgență a Guvernului nr. 57/2019 privind Codul administrativ, cu modificările și completările ulterioare, art. 173 alin. (1), lit. a) potrivit căruia Consiliul Județean are „atribuții privind înființarea, organizarea și funcționarea aparatului de specialitate al consiliului județean, ale instituțiilor publice de interes județean și ale societăților și regiilor autonome de interes județean” și alin. (2) lit. b) și c) conform cărora Consiliul de Județean „hotărăște înființarea sau reorganizarea de instituții, servicii publice, societăți și regii autonome”, „aproband, în condițiile legii, la propunerea președintelui consiliului județean regulamentul de organizare și funcționare a consiliului județean, organigrama, statul de funcții, regulamentul de organizare și funcționare ale aparatului de specialitate al consiliului județean, precum și ale instituțiilor publice de interes județean și ale societăților și regiilor autonome de interes județean”,

În conformitate cu nota de fundamentare depusă și susținută de Drumuri Judetene Constanța S.A., conform careia se sustine:

- Necesitatea majorării capitalului social al Societății, transmisă prin Adresa de înaintare nr. 8324/13.03.2024 de Drumuri Judetene Constanta S.A. către Consiliul Județean Constanta, cu suma de 3.600.000 lei prin aport în numerar a Asociatului Unic pentru achiziționarea de utilaje constând în 5 (cinci) buc. Buldoexcavatoarele, cu specificațiile detaliate în Studiu de oportunitate - Testul Investitorului Privat Prudent înregistrat sub nr. 42973/18.12.2023, necesare executării lucrărilor specifice întreținerii și reparării drumurilor publice, precum și a lucrărilor și serviciilor privind întreținerea curentă, periodică și reparații curente la drumurile județene din județul Constanța, inclusiv activitățile de dezapezire pentru perioada de iarnă. Pentru participarea la majorarea capitalului social al societății, s-a impus analiza încadrării operațiunii juridice de majorare a capitalului social în categoria ajutorului de stat așa cum este definit prin OUG nr. 77/2014 privind procedurile naționale în domeniul ajutorului de stat precum și de modificarea și completarea Legii Concurenței nr. 21/1996, prin efectuarea Testului Investitorului Privat Prudent, care demonstrează faptul că investitorul care contribuie cu aport la majorarea capitalului social al societății Drumuri Judete SA acționează ca un investitor privat prudent în economia de piață, prezentând în acest sens următoarele argumente:
  - Perspectivele de rentabilitate ale investiției, pe baza unor documente și/sau informații financiare relevante (plan de afaceri al societății în cauză, analiză/studiu care să demonstreze că randamentul propus al capitalului angajat precum și rentabilitatea investiției sunt rezonabile;
  - Orice informație care să argumenteze că un investitor ipotetic de pe piață pe care acționează societatea Drumuri Judetene SA aflat într-o poziție asemănătoare, ar fi efectuat



aceeasi investitie, indiferent de alte considerente de politica publica care ar fi irelevante pentru un investitor privat.

Pentru a elimina prezumția acordării unui ajutor de stat în sensul art. 107 paragraf 1 din Tratatul privind funcționarea Uniunii Europene cu privire la ajutorul de stat și pentru fundamentarea deciziei de majorare a capitalului social a fost inițiată elaborarea unui studiu privind Testul investitorului privat prudent. Potrivit acestuia, rezultatele obținute în urma calcului indicatorilor de eficiență economică, se apreciază că UAT - Județul Constanta prin decizia de realizare a investiției prezintă un comportament comercial caracteristic investitorilor privați prudenți din piață, respectiv participarea cu aport la majorarea capitalului social la Societatea „Drumuri Judetene Constanta ” SA, nu creează avantaj competitiv în favoarea acesteia, deoarece aportul se realizează în condiții normale de piață. Intervenția statului este conformă cu condițiile pieței eliminându-se astfel prezumția unui ajutor de stat.

Avand in vedere cele prezentate, supun dezbaterii și aprobării Consiliului Județean Constanța Proiectul de Hotărâre **privind majorarea capitalului social al „Drumuri Judetene Constanta S.A”**

**PREȘEDINTE**

**Mihai LUPU**

# DRUMURI JUDEȚENE CONSTANȚA S.A.

str. Celulozei nr. 15 A, mun. Constanța, jud. Constanța  
cod poștal 900155

Tel: 0241-693.523, 0241-693.527, 0372-704.682, 0372-704.683; Fax: 0241-630.696; E-mail: office@djct.ro, rajdp@cjc.ro

Cod IBAN: RO43BTRL01401202D00671XX  
Banca Transilvania sucursala Constanța

Cod IBAN: RO38TREZ2315089XXX002583  
Trezoreria Municipiului Constanța



RONRC: J13/115/1991  
CUI: RO 2749993

*ofe nr 8322/13.03.2024*

Nr. 3369 din 11.03.2024

Către,

**CONSILIUL JUDEȚEAN CONSTANȚA**

**În atenția domnului Președinte al Consiliului Județean Constanța – Mihai LUPU**

**Stimate Domnule Președinte,**

Prin prezenta, tinand cont de necesitatea majorarii capitalului social cu suma de 3.600.000 lei prin **aport in numerar** al Asociatului Unic UAT - CJC Constanta, suma care nu reprezinta ajutor de stat, fapt demonstrat si fundamentat prin efectuarea Testului Investitorului Privat Prudent, dar si de **Hotararea CA nr 50/11.03.2024** , privind aprobarea majorarii capitalului social prin aport in numerar, vă solicităm respectuos să supuneți dezbaterii și aprobării Plenului Consiliului Județean Constanța **următorul Proiect de Hotărâre:**

- Proiect de Hotărâre privind “Majorarea capitalului social al „Drumuri Judetene Constanta S.A”

Cu stimă,

**Director General,**

**Ing. Razvan - Gabriel ZAGON**

# DRUMURI JUDEȚENE CONSTANȚA S.A.

str. Celulozei nr. 15 A, mun. Constanța, jud. Constanța  
cod poștal 900155



RONRC: J13/115/1991  
CUI: RO 2749993

Tel: 0241-693.523, 0241-693.527, 0372-704.682, 0372-704.683; Fax: 0241-630.696; E-mail: office@rajdpct.ro, rajdp@cjc.ro

Cod IBAN: RO43BTRL01401202D00671XX  
Banca Transilvania sucursala Constanța

Cod IBAN: RO38TREZ2315069XXX002563  
Trezoreria Municipiului Constanța

Nr. 3370 din 11.03.2024

## Nota de fundamentare

### *privind majorarea capitalului social al Drumuri Judetene Constanta S.A*

#### **I. Aspecte generale**

Asociatul unic are ca si competenta aprobarea majorarii capitalului social in conformitate cu prevederile Art. 8 din Actul constitutiv al societatii Drumuri Judetene Constanta SA, in conditiile si cu respectarea prevederilor legale.

#### **II. Introducere si prevederi legale**

Consiliul Judetean in calitate de actionar unic poate hotari referitor la participarea cu capital sau bunuri in numele si respectand interesul colectivitatilor judetene pe care le reprezinta, la infiintarea, functionarea si dezvoltarea unor entitati de interes si utilitate publica judetean.

Potrivit Art. 210, alin (1) coroborat cu prevederile Art. 220<sup>1</sup> din Legea nr. 31/1990 privind societatile, cu modificarile si completarile ulterioare *“Capitalul social se poate majora prin emisiunea de actiuni noi sau prin majorarea valorii nominale a actiunilor existente in schimbul unor noi aporturi in numerar si/sau in natura.”* De asemenea, in conformitate cu Art. 35 Alin (2) din Legea nr. 273/2006 privind finantele publice locale *“Autoritatile deliberative pot hotari asupra participarii cu capital sau cu bunuri, in numele si in interesul colectivitatilor locale pe care le reprezinta, la constituirea de societati comerciale sau la infiintarea unor servicii de interes public local ori judetean, dupa caz, in conditiile legii. Autoritatile deliberative pot hotari achizitionarea, in numele si in interesul colectivitatilor locale pe care le reprezinta, de actiuni la societatile la a caror constituire au participat cu aport de capital sau in natura si pot majora sau diminua capitalul social al acestora, in conditiile legii.”*

Pe cale de consecinta, avand in vedere prevederile legii nr. 31/1990, sumele astfel alocate de la bugetul local al Consiliului Judetean pentru realizarea programelor de investitii urmeaza sa majoreze capitalul social al societatii Drumuri Judetene Constanta SA.

In acest context, sumele in discutie urmeaza sa constituie aport in numerar al asociatului unic al societatii, respectiv Consiliul Judetean Constanta, la capitalul social al societatii Drumuri Judetene Constanta SA.

### **III. Scop si obiective**

Scopul majorarii capitalului social al societatii Drumuri Judetene Constanta SA este de a pune in aplicare achizitia de echipamente necesare re tehnologizarii societatii, astfel incat costurile de operare, intretinere si reparatii sa scada, productivitatea muncii sa creasca, viteza de interventie si calitatea serviciilor si produselor sa creasca.

Astfel, urmare prezentei majorari de capital social, Societatea urmeaza a demara procedurile in vederea realizarii de investitii in utilaje cu ajutorul carora sa eficientizeze activitatea desfasurata conform codului CAEN principal, constand in 5 (cinci) buc. Buldoexcavatoare, cu specificatiile detaliate in Studiul de Oportunitate - **Testul Investitorului Privat Prudent** inregistrat sub nr. 42973/18.12.2023, necesare executarii lucrarilor specifice intretinerii și reparării drumurilor publice, precum și a lucrărilor și serviciilor privind întreținerea curentă, periodică și reparații curente la drumurile județene din județul Constanța, inclusiv activitățile de dezapezire pentru perioada de iarna. Elaborarea Testului Investitorului Privat Prudent in economia de piata, este necesar procesului decizional privind aprobarea participarii UAT Județul Constanța cu **aport in numerar** la majorarea capitalului social al societății Drumuri Județene Constanța S.A. potrivit dispozitiilor Legii nr.31/1990 actualizata – Legea Societaatilor Comerciale, art 210 (1) in contextual prevederilor Art. 107 (1) din Tratatul privind functionarea Uniunii Europene cu privire la ajutorul de stat.

### **IV. Fundamentare**

In vederea fundamentarii majorarii capitalului social a fost elaborat Testul Investitorului Privat Prudent inregistrat sub nr. 42973/18.12.2023, intocmit de Dr. Ec. Olga Olaru - Evaluare Si Expertiza Judiciara Olaru Si Actionarii S.R.L., necesar procesului decizional privind aprobarea participării UAT Județul Constanța la majorarea capitalului social al societății Drumuri Județene Constanța S.A. si Procesul Verbal de Predare-Primire T.I.P.P. inregistrat sub nr. 42974/18.12.2023

Prin urmare, nivelul activitatii operationale a Societatii va creste semnificativ atat in ceea ce priveste activitatea desfasurata pentru UAT Judetul Constanta prin Consiliul Judetean Constanta, dar si pentru diversi agenti economici.

### **V. Propuneri**

In conformitate cu prevederile Art. 113 lit. (f) si (m) din Legea nr. 31/1990 privind societatile comerciale, republicata, cu modificarile si actualizarile ulterioare si avand in vedere elementele invocate anterior, solicitam Consiliului Judetean Constanta majorarea capitalului social al Drumuri Judetene Constanta SA cu aport in numerar in valoare totala de 3.600.000 lei, de la valoarea actuala de 90.000 lei la valoare de 3.690.000 lei, prin emiterea unui numar maxim de 360.000 parti sociale, fiecare avand o valoare nominala de 10 lei.

Suma se va vira in contul nr. **RO38TREZ2315069XXX002563**, deschis la TREZORERIA MUN. CONSTANTA si va fi utilizata in intregime conform destinatiei stabilite in Studiul de Oportunitate - **Testul Investitorului Privat Prudent** inregistrat sub nr. 42973/18.12.2023, pentru achizitie utilaje.

**Director general,**

---

**Ing. Gabriel-Razvan ZAGON**

# DRUMURI JUDEȚENE CONSTANȚA S.A.

str. Celulozei nr. 15 A, mun. Constanța, jud. Constanța  
cod poștal 900155



RONRC: J13/115/1991  
CUI: RO 2749993

Tel. 0241-693.523, 0241-693.527, 0372-704.682, 0372-704.683, Fax. 0241-630.696, E-mail. office@rajdpct.ro, rajdp@cjc.ro

Cod IBAN RO43BTRL01401202D00671XX  
Banca Transilvania sucursala Constanța

Cod IBAN RO38TREZ2315069XXX002563  
Trezoreria Municipiului Constanța

## Hotărârea Consiliului de Administrație provizoriu Nr. 50/11.03.2024

Administratorii provizorii ai **SOCIETĂȚII DRUMURI JUDEȚENE CONSTANȚA S.A.** au acceptat în mod expres numirea, în temeiul Legii nr. 31/1990 – privind societățile comerciale cu modificările și completările ulterioare, a dispozițiilor Ordonanței de Urgență nr.109/2011 privind governanța corporativă, modificată și completată, a discuțiilor și a votului acordat în cadrul ședinței, membrii Consiliului de Administrație provizoriu au

### HOTĂRÂT

**Art. 1** Se aprobă, cu unanimitate de voturi **pentru** majorarea capitalului social a societății Drumuri Judetene Constanta S.A., prin aport în numerar cu suma de 3.600.000 lei, de către acționarul unic U.A.T. Județul Constanța prin Consiliul Județean Constanța.

Președinte Consiliul de Administrație provizoriu,

ec. SAUCIUC DOREL

Secretar Consiliul de Administrație provizoriu

ec. MOȘNIANU CRISTIAN

Trezorerie Mun. Constanta

EXTRAS DE-CONT  
la data 05.03.2024

Editat la data dc: 05 03 2024 06:14 PM

CONT 50692749993

DRUMURJ JUDETENE CONSTANTA SA

RO38TREZ2315069XXX002563

NR. DOCUMENT	DATA DOC	DATA PLATII	Nr referinta banca/trezorene	IBAN PLATITOR/ BENEFICIAR	COD PLATITOR/ BENEFICIAR	NUME PLATITOR/ BENEFICIAR	DEBIT	CREDIT	Cod Angajament	Indicator Angajament	Cod Program	NR. INTERN-EXPLICATII
Sold precedent												
Rulaj zi												
Total sume												
Sold final												

Intocmit si Verificat,

Semnatura validă

Digitally signed by Ministerul Finantelor Publice  
Date: 2024.03.05 18:36:50 EET  
Reason: Document MEP  
Location: signature1



 Semnat de: LUCIA SAMOILA  
 Data: mar 05 Martie 2024 Ora: 18:32:43

Abresca Ludza  
 11.03.2024

**RAPORT DE SPECIALITATE**  
**la proiectul de hotărâre privind majorarea capitalului social al**  
**„Drumuri Județene Constanța S.A”**

Având în vedere proiectul de hotărâre nr. 57/13.03.2024 privind majorarea capitalului social al „Drumuri Județene Constanța S.A”, referatul de aprobare nr. 8324/13.03.2024 al Președintelui Consiliului Județean Constanța și luând în considerare următoarele acte administrative și acte normative:

- Hotărârea nr.319/22.11.2022 prin care Consiliul Județean Constanța a aprobat reorganizarea Regiei Autonome Județene de Drumuri și Poduri Constanța prin transformare în societate pe acțiuni cu acționar unic UAT Județul Constanța, cu denumirea „Drumuri Județene Constanța” S.A.;

- Hotărârea Consiliului Județean Constanța nr.68/31.03.2023 privind modificarea și completarea Hotărârii Consiliului Județean Constanța nr.319/22.11.2022;

- Hotărârea Consiliului Județean Constanța nr.101/26.04.2023 privind completarea Hotărârii Consiliului Județean Constanța nr.68/31.03.2023;

- Prezentarea Testului Investitorului Privat Prudent înregistrat sub nr. 42973/18.12.2023, întocmit de Dr. Ec. Olga Olaru - Evaluare și Expertiză Judiciară Olaru și Actionarii S.R.L., membru titular ANEVAR, necesar procesului decizional privind aprobarea participării UAT Județul Constanța cu aport în numerar la majorarea capitalului social al societății Drumuri Județene Constanța S.A., asumat de Consiliul de administrație al societății și Procesul-Verbal de Predare-Primire T.I.P.P. înregistrat sub nr. DJC 42974/18.12.2023 în care se menționează faptul că *“se elimină prezumția de ajutor de stat”*;

- Solicitarea conducerii societății Drumuri Județene Constanța S.A. nr. 3369 din 11.03.2024, înregistrată la CJC sub nr. 8322/13.03.2024, prin care solicită Consiliului Județean Constanța, necesitatea aprobării majorării capitalului social al „Drumuri Județene Constanța S.A.” și plecând de la Hotărârea Consiliului de Administrație provizoriu a societății nr.50/11.03.2024 privind aprobarea majorării capitalului social prin aport în numerar al Asociații Unice UAT – Consiliul Județean Constanța pentru societatea DRUMURI JUDEȚENE CONSTANȚA S.A.;

- Prevederile art. 8.1. din Actul constitutiv al societății potrivit căroră „Capitalul social al Societății poate fi majorat conform prevederilor prezentului act constitutiv și prevederilor legale în materie.”;

- Dispozițiile Legii nr. 31/1990 privind societățile, republicată, cu modificările și completările ulterioare. Modalitățile și procedeele majorării capitalului social sunt reglementate de art. 210 din Legea nr. 31/1990, astfel: (1)Capitalul social se poate mări prin emisiunea de acțiuni noi sau prin majorarea valorii nominale a acțiunilor existente în schimbul unor noi aporturi în numerar și/sau în natură.

(2)De asemenea, acțiunile noi sunt liberate prin încorporarea rezervelor, cu excepția rezervelor legale, precum și a beneficiilor sau a primelor de emisiune, ori prin compensarea unor creanțe lichide și exigibile asupra societății cu acțiuni ale acesteia.

(3)Diferențele favorabile din reevaluarea patrimoniului vor fi incluse în rezerve, fără a majora capitalul social.

(4)Mărirea capitalului social prin majorarea valorii nominale a acțiunilor poate fi hotărâtă numai cu votul tuturor acționarilor, în afară de cazul când este realizată prin încorporarea rezervelor, beneficiilor sau primelor de emisiune.

Totodată, articolul 212 alin. (1) din Legea nr. 31/1990 prevede că societatea pe acțiuni își va putea majora capitalul social, cu respectarea dispozițiilor prevăzute pentru constituirea societății. Facem precizarea că Serviciul Juridic și Contencios nu are competența profesională de a verifica conținutul



aspectelor financiare indicate și nu înlocuiește obligația structurilor competente de a analiza documentația din punct de vedere al atribuțiilor ce le incumbă.

- Legea nr. 273/2006 privind finanțele publice locale, cu modificările și completările ulterioare, dispune la art. 35 alin. (2) următoarele: „(2) Autoritățile deliberative pot hotărî asupra participării cu capital sau cu bunuri, în numele și în interesul colectivităților locale pe care le reprezintă, la constituirea de societăți comerciale sau la înființarea unor servicii de interes public local ori județean, după caz, în condițiile legii. Autoritățile deliberative pot hotărî achiziționarea, în numele și în interesul colectivităților locale pe care le reprezintă, de acțiuni la societățile la a căror constituire au participat cu aport de capital sau în natură și pot majora sau diminua capitalul social al acestora, în condițiile legii.”

Față de cele prezentate mai sus, apreciem că proiectul de hotărâre nr. 57/13.03.2024 privind majorarea capitalului social al „Drumuri Județene Constanța S.A” este elaborat în considerarea actelor menționate în anterioritate.

**DIRECTOR GENERAL D.G.A.P.J.,**  
**Luminita Reca**

ȘEF SERVICIUL JURIDIC ȘI CÎNTENCIOS,  
Gheorghe Bucur

Consilier Juridic,  
Alina Țigănuș

**RAPORT DE SPECIALITATE**

**la proiectul de hotărâre privind majorarea capitalului social al  
„Drumuri Județene Constanța” S.A.**

Având în vedere proiectul de hotărâre privind majorarea capitalului social al „Drumuri Județene Constanța” S.A., referatul de aprobare nr. 8324/13.03.2024 al Președintelui Consiliului Județean Constanța și luând în considerare:

- Hotărârea Consiliului Județean Constanța nr.101/26.04.2023 privind completarea Hotărârii Consiliului Județean Constanța nr. 68/31.03.2023 privind modificarea și completarea Hotărârii Consiliului Județean Constanța nr. 319/22.11.2022 cu privire la aprobarea reorganizării Regiei Autonome Județene de Drumuri și Poduri Constanța prin transformare în societate pe acțiuni cu asociat unic U.A.T. Județul Constanța, cu denumirea „Drumuri Județene Constanța” S.A.;
- Nota de fundamentare nr. 3370/11.03.2024 transmisă de către S.C. „Drumuri Județene Constanța” S.A. prin adresa nr. 3369/11.03.2024 înregistrată la U.A.T. Județul Constanța cu nr. 8322/13.03.2024 potrivit căreia Societatea justifică necesitatea majorării capitalului social cu suma de 3.600.000 lei prin aport în numerar a Asociatului Unic, U.A.T.J. Constanța, în vederea achiziționării de utilaje constând în 5 (cinci) buc. buldoexcavatoare necesare, atât pentru executarea în bune condiții a lucrărilor și serviciilor privind drumurile județene din Județul Constanța, cât și pentru activitățile de dezăpezire aferente perioadei de iarnă.

Menționăm că majorarea capitalului social se va efectua în limita creditelor bugetare aprobate prin Hotărârea nr. 14 privind bugetul de venituri și cheltuieli al Județului Constanța pe anul 2024, act administrativ adoptat în ședința Consiliului Județean Constanța ce a avut loc în data de 08.02.2024.

Apreciem că *proiectul de hotărâre privind majorarea capitalului social al „Drumuri Județene Constanța” S.A.* este în concordanță cu dispozițiile legale în vigoare, drept urmare îl înaintăm spre analiză și aprobare Consiliului Județean, în forma prezentată.

Șef Serviciu Financiar-Contabilitate,  
Blacioti Georgeta

**Subject:** Raport Proiect de hotarare nr. 57/2024

**From:** Viviana Mirică <viviana.mirica@cjc.ro>

**Date:** 13.03.2024, 15:25

**To:** luminita.beca@cjc.ro, serviciuljuridic@cjc.ro, Emilia Tutui <emilia.tutui@cjc.ro>

Prin prezenta, vă transmitem, atasat Proiectul de hotărâre nr.57/13.03.2024 privind majorarea capitalului social al Drumuri Județene Constanța SA

și vă solicităm întocmirea raportului de specialitate , potrivit atribuțiilor din Regulamentul de Organizare și Funcționare al aparatului de specialitate al Consiliului Județean Constanta și atribuțiile specifice deținute ce derivă din legislația specifică/Codul Administrativ aprobat prin OUG nr. 57/2019 cu modificările și completările ulterioare, și transmiterea acestuia tinanad cont de termenul limita de transmitere a proiectelor de hotarare pentru sedinta ordinara din luna martie 2024, în vederea transmiterii acestuia către Comisiile de specialitate ale Consiliului Județean Constanța.

Facem mențiunea că Testul investitorului privat, prudent și a Planului de afaceri rămâne neschimbat ca în Proiectul de hotărâre nr.41/2024 și recepționate conform proceselor verbale de recepție nr.43329 și 4297.

Facem mențiunea că neîntocmirea/netransmiterea raportului de specialitate face imposibilă transmiterea proiectului de hotărâre anterior menționat către Comisiile de specialitate ale Consiliului Județean Constanța.

Secretariat Secretar General al Judetului Nesrin Geafar

— Attachments: —

Proiect 57\_13032024151820.PDF

27 bytes

pentru Proiect 57\_13032024152022.PDF

27 bytes

# DRUMURI JUDEȚENE CONSTANȚA S.A.

str. Celulozei nr. 15 A, mun. Constanța, jud. Constanța  
cod poștal 900155

Tel: 0241-693.523, 0241-693.527, 0372-704.682, 0372-704.683; Fax: 0241-630.696. E-mail: office@djct.ro, rajdp@cjc.ro

Cod IBAN: RO43BTRL01401202D00671XX  
Banca Transilvania sucursala Constanța

Cod IBAN: RO38TREZ2315069XXX002563  
Trezoreria Municipiului Constanța



RONRC J13/115/1991  
CUI RO 2749993

Nr. 43329 din 29.12.2023

## PROCES-VERBAL DE RECEPȚIE

### A SERVICIILOR DE ÎNTOCMIRE A TESTULUI INVESTITORULUI PRIVAT PRUDENT ÎN ECONOMIA DE PIAȚĂ în cadrul Contractului de prestări servicii nr. 39157/20.10.2023

Se constată că serviciile care au făcut obiectul Contractului de prestări servicii nr. 39157/20.10.2023, constând în întocmirea unui studiu privind respectarea principiului investitorului privat prudent în economia de piață, adoptat de Comisia Europeană, necesar procesului decizional privind aprobarea participării UAT Județul Constanța, prin Consiliul Județean Constanța, în calitate de acționar unic, la majorarea capitalului social al societății "Drumuri Județene Constanța S.A.", prin aport în numerar, în vederea achiziționării de utilaje necesare funcționării și dezvoltării activității societății, contract încheiat între Drumuri Județene Constanța S.A., în calitate de Achizitor și Evaluare și Expertiză Judiciară Olaru și Asociații S.R.L., în calitate de Prestator, au fost prestate cu respectarea cerințelor cantitative și calitative prevăzute în contractul de servicii menționat și ne însușim fără obiecțiuni documentația studiului pentru elaborarea "Testului Investitorului Privat Prudent" și al "Planului de Afaceri".

Prezentul proces-verbal de recepție, conținând 1 filă, a fost încheiat în 2 exemplare, câte unul pentru fiecare parte.

ACHIZITOR  
DRUMURI JUDEȚENE CONSTANȚA S.A.

PRESTATOR  
EVALUARE ȘI EXPERTIZĂ JUDICIARĂ  
OLARU ȘI ASOCIAȚII S.R.L.

DIRECTOR GENERAL,  
Ing. Razvan Gabriel ZAGON

ADMINISTRATOR,  
Dr. Ec. Olga OLARU

NR. 42974 / 18.12.2023

**PROCES VERBAL  
DE PREDARE-PRIMIRE**

Încheiat astăzi **18.12.2023** între reprezentanții societății **EVALUARE ȘI EXPERTIZĂ JUDICIARĂ OLARU ȘI ASOCIAȚII S.R.L.**, în calitate de *predător*, și **DRUMURI JUDEȚENE CONSTANȚA S.A.**, în calitate de *primitor*, cu ocazia predării/primirii a unui exemplar în original din „*Testul Investitorului Privat Prudent necesar procesului decizional privind aprobarea participării UAT Județul Constanța la majorarea capitalului social al societății Drumuri Județene Constanța S.A.*”, în conformitate cu oferta tehnico-economică și a cerințelor stipulate în caietul de sarcini și Contractul de prestări servicii Nr. 39157/20.10.2023.

Am predat:	Am primit:
<b>EVALUARE ȘI EXPERTIZĂ JUDICIARĂ OLARU ȘI ASOCIAȚII S.R.L.</b>	<b>DRUMURI JUDEȚENE CONSTANȚA S.A.</b>
Reprezentant	Reprezentant
Olaru Olga	
Semnătură	

Prezentul Proces Verbal s-a încheiat în 2 exemplare originale, câte unul pentru fiecare parte.

## EVALUARE SI EXPERTIZA JUDICIARA OLARU SI ACTIONARII

Tel: 0725 482 395

E-mail: office@evaluareimob.ro

---

### TESTUL INVESTITORULUI PRIVAT PRUDENT

necesar procesului decizional privind aprobarea participării UAT Județul Constanța la majorarea capitalului social al societății Drumuri Județene Constanța S.A.

Client	Drumuri Județene Constanța S.A., CUI: 2749993
Utilizatori desemnati	UAT Județul Constanța, Drumuri Județene Constanța S.A.
Evaluator	Dr. Ec. Olaru Olga, evaluator autorizat, membru titular ANEVAR, Legitimație Nr. 18400, în cadrul EVALUARE SI EXPERTIZA JUDICIARA OLARU SI ACTIONARII SRL, membru corporativ ANEVAR, Autorizație Nr. 0600
Obiectiv si scop	Analiza oportunității participării UAT Județul Constanța la majorarea capitalului social al societății Drumuri Județene Constanța S.A. în contextul prevederilor Articolului 107 (1) din Tratatul privind funcționarea Uniunii Europene cu privire la ajutorul de stat
Nr./Data	14/04.12.2023
Nr. Contract	Contract de prestări servicii Nr. 39157/20.10.2023

Decembrie 2023

**Olga  
Olaru** Semnat digital  
de Olga Olaru  
Data:  
2023.12.18  
15:36:04  
+02'00'

## Scrisoare de transmitere

Luni, 04 Decembrie 2023

**În atenția:** **Client:** Drumuri Județene Constanța S.A., CUI: 2749993

**Utilizatori desemnati:** UAT Județul Constanța, Drumuri Județene Constanța S.A.

Stimati Domni, / Stimate Doamne,

**Ref:**

**Servicii pentru elaborarea Testului investitorului privat prudent in economia de piata (abreviat TIPP), necesar procesului decizional privind aprobarea participării UAT Județul Constanța la majorarea capitalului social al societății Drumuri Județene Constanța S.A. potrivit dispozițiilor Legii nr. 31/1990 actualizata - Legea societatilor comerciale, Art. 210 (1), in contextul prevederilor Art. 107 (1) din Tratatul privind functionarea Uniunii Europene cu privire la ajutorul de stat.**

Potrivit dispozițiilor Legii nr. 31/1990 actualizata - Legea societatilor comerciale, Art. 210 (1) „*Capitalul social se poate mări prin emisiunea de acțiuni noi sau prin majorarea valorii nominale a acțiunilor existente în schimbul unor noi aporturi în numerar și/sau în natură*”.

Potrivit dispozițiilor Normelor metodologice nr. 773/P/608/1998 privind modul de ținere a registrelor comerțului și de efectuare a înregistrărilor „(2) *Potrivit art. 205 din L.S.C. **căile de majorare a capitalului social pot fi grupate în următoarele categorii:***

a) *majorarea capitalului social prin noi aporturi în numerar și/sau în natură, în caz în care dovada efectuării vărsămintelor și/sau a proprietății aporturilor în natură se face cu actele care se cer la formarea capitalului social inițial;*

b) *majorarea capitalului social prin încorporarea rezervelor, a beneficiilor sau a primelor de emisiune, precum și a diferențelor favorabile din reevaluarea patrimoniului social, situație în care se va verifica existența actelor prevăzute la art. 59 alin. (3), precum și a bilanțului contabil. În cazul societăților pe acțiuni și în comandită pe acțiuni se mai prezintă raportul administratorilor și cel al cenzorilor;*

c) *majorarea capitalului social prin compensarea unor creanțe lichide și exigibile asupra societății cu acțiuni ale acesteia, inclusiv a obligațiunilor în acțiuni, situație în care se verifică existența actelor prevăzute la art. 59 alin. (3) și raportul de expertiză contabilă.”*

În urma cererii primite din partea Dumneavoastră, conform Contract de prestări servicii Nr. 39157/20.10.2023, pentru efectuarea Testului investitorului privat prudent in economia de piata (TIPP), necesar procesului decizional privind aprobarea participării UAT Județul Constanța la majorarea capitalului social al societății Drumuri Județene Constanța S.A., potrivit dispozițiilor Legii nr. 31/1990 actualizata - Legea societatilor comerciale, in contextul prevederilor Art. 107 (1) din Tratatul privind functionarea Uniunii Europene cu privire la ajutorul de stat, avem plăcerea de a vă transmite Testul investitorului privat prudent in economia de piata, anexat prezentei scrisori și care este înmănat în 3 (trei) exemplare originale, stampilate si semnate, si in format electronic pe e-mail, cu semnatura electronica.

Efectuarea Testului investitorului privat prudent (TIPP) are ca obiectiv si scop analiza oportunitatii participarii UAT Județul Constanța la majorarea capitalului social al societății Drumuri Județene Constanța S.A. in contextul prevederilor Articolului 107 (1) din Tratatul privind functionarea Uniunii Europene (TFUE) cu privire la ajutorul de stat.

Participarea UAT Județul Constanța la majorarea capitalului social al societății Drumuri Județene Constanța S.A. se realizeaza in contextul necesitatii efectuării investitiei pentru achizitionarea de utilaje necesare executarii lucrarilor. Dotarea tehnica va contribui la eficientizarea activitatii prin diversificarea tipurilor de lucrari si prin reducerea cheltuielilor, a timpilor de lucru, astfel fiind posibila cresterea volumului de lucrari executate, respectiv a veniturilor si profitului.

In cadrul analizei de evaluare a eficientei investitiei s-a considerat realizarea acesteia in numerar, in decursul anului 2024.

Data evaluării conformității cu condițiile pieței – 04.12.2023.

Data elaborării TIPP – 04.12.2023.

In baza ipotezelor analizate si a calculelor de eficienta economica efectuate, participarea UAT Județul Constanța la majorarea capitalului social al societății Drumuri Județene Constanța S.A., poate fi considerata a fi inclusa in intervalul solutiilor pe care le-ar adopta un investitor privat prudent in economia de piata si nu intra in categoria ajutorului de stat in sensul Art. 107 (1) din TFUE.

Rezultatele obtinute in cadrul scenariului de baza prin realizarea aportului - măsura de participare a UAT Județul Constanța cu numerar la majorarea capitalului social al societății Drumuri Județene Constanța S.A., sunt superioare din punctul de vedere al eficientei economice rezultatelor obtinute in cadrul scenariului in care investitia se realizeaza din alte surse, fara participarea UAT Județul Constanța cu numerar la majorarea capitalului social al societății Drumuri Județene Constanța S.A., respectiv se opineaza ca comportamentul unui investitor privat prudent de dimensiuni comparabile cu cele ale UAT Județul Constanța, in relatie cu beneficiarul masurii – societatea Drumuri Județene Constanța S.A. este in aceeasi ipostaza cu cea a UAT Județul Constanța.

Considerand rezultatele obtinute in urma calculului indicatorilor de eficienta economica se concluzioneaza urmatoarele:



- UAT Județul Constanța se comporta similar unui investitor privat prudent in economia de piata, de dimensiuni comparabile similare, nu se creeaza un avantaj economic in favoarea societății Drumuri Județene Constanța S.A. pe care nu l-ar putea obtine in conditii normale de piata, se elimina prezumtia de ajutor de stat in sensul criteriilor prevazute de Art. 107, alin. 1 din TFUE.

- realizarea investitiei prin participarea UAT Județul Constanța nu denatureaza concurenta si nu constituie o amenintare in acest sens intre operatorii economici din piata, prin favorizarea anumitor intrerinderi.

- alocarea aportului la capitalul social se realizeaza in conditii normale de piata.

Analiza pentru efectuarea Testului investitorului privat prudent cuprinde: o sectiune cuprinzand sinteza lucrarii, termenii de referinta, urmata de corpul lucrarii care contine prezentarea societății Drumuri Județene Constanța S.A., prezentarea pietei specifice, descrierea cadrului legal in materie de ajutor de stat, metodologia aplicata in efectuarea Testului investitorului privat prudent, o sectiune care sintetizeaza analiza scenariului de baza prin realizarea aportului - măsura de participare a UAT Județul Constanța cu numerar la majorarea capitalului social al societății Drumuri Județene Constanța S.A., analiza de senzitivitate a scenariului de baza, si o sectiune care prezinta analiza scenariului in ipoteza realizarii investitiei din alte surse, fara participarea UAT Județul Constanța cu numerar la majorarea capitalului social al societății Drumuri Județene Constanța S.A., concluzii si anexe.

Apreciem oportunitatea acestei colaborari. Va stam la dispozitie pentru orice detalii referitoare la efectuarea Testului investitorului privat prudent in economia de piata.

  
**Dr. Ec. OLARU OLGA**  
Evaluator membru titular ANEVAR  
Specializarea EPI, EBM  
Legitimatie Nr. 18400

**EVALUARE SI EXPERTIZA JUDICIARA OLARU SI ACTIONARII SRL**  
Membru corporativ ANEVAR  
Autorizatie Nr.0600

# Cuprins

<b>1. INTRODUCERE</b>	<b>7</b>
1.1. Sinteza TIPP	7
1.2. Certificarea evaluatorului	11
<b>2. TERMENII DE REFERINȚĂ</b>	<b>11</b>
2.1. Identificarea evaluatorului și competența acestuia	11
2.2. Identificarea Clientului. Identificarea Utilizatorilor desemnați	11
2.3. Scopul TIPP	12
2.4. Descriere investiție necesară a se realiza	12
2.5. Necesitatea efectuării investiției și efectele preconizate ale acesteia	14
2.6. Valoarea investiției	17
2.7. Data evaluării	17
2.8. Documentarea necesară pentru efectuarea TIPP	17
2.9. Natura și sursa informațiilor utilizate pe care se bazează TIPP	17
2.10. Ipoteze și ipoteze speciale	17
2.11. Restricții de utilizare, difuzare sau publicare	18
2.12. Moneda valorilor raportate	18
2.13. Data TIPP	19
2.14. Descrierea TIPP	19
2.15. Declarația de conformitate	19
<b>3. PREZENTAREA SOCIETĂȚII DRUMURI JUDEȚENE CONSTANȚA S.A.</b>	<b>20</b>
3.1. Scurt istoric	20
3.2. Cadrul legal	20
3.3. Forma juridică	21
3.4. Descriere activitate	21
3.5. Parc auto și utilaje	33

3.6.	Structura personal	36
3.7.	Indicatori de rezultat	42
3.8.	Investiții realizate	45
3.9.	Descriere investiție necesară a se realiza	48
3.10.	Necesitatea efectuării investiției și efectele preconizate ale acesteia	50
<b>4.</b>	<b>PIAȚA SPECIFICĂ</b>	<b>52</b>
<b>5.</b>	<b>CADRUL DE REGLEMENTARE PRIVIND TESTUL INVESTITORULUI PRIVAT PRUDENT – ART. 107 (1) TFUE</b>	<b>56</b>
5.1.	Considerații generale privind cadrul de reglementare al TIPP - Art. 107 (1) TFUE	56
5.2.	Concluzii privind prevederile Art. 107 (1) TFUE	59
<b>6.</b>	<b>PREMISELE METODOLOGICE DE APLICARE A TIPP – ART. 107 (1) TFUE</b>	<b>60</b>
6.1.	Particularitățile metodologice privind efectuarea TIPP	60
6.2.	Scenariul de baza prin participarea UAT Județul Constanța la majorarea capitalului social al societății Drumuri Județene Constanța S.A.	64
6.3.	Scenariul fara participarea UAT Județul Constanța la majorarea capitalului social al societății Drumuri Județene Constanța S.A.	76
<b>7.</b>	<b>ANALIZA REZULTATELOR. CONCLUZII</b>	<b>79</b>
7.1.	Analiza rezultatelor	79
7.2.	Concluzii	85
<b>8.</b>	<b>ANEXE</b>	<b>86</b>

# 1. Introducere

## 1.1. Sinteza TIPP

Analiza a fost realizata pentru efectuarea Testului investitorului privat prudent in economia de piata (abreviat TIPP), necesar procesului decizional pentru aprobarea participarii UAT Județul Constanța cu numerar la majorarea capitalului social al societății Drumuri Județene Constanța S.A., in contextul Articolului 107 (1) din Tratatul privind functionarea Uniunii Europene cu privire la ajutorul de stat.

Evaluarea conformitatii cu conditiile pietei a fost realizata la data de referinta 04.12.2023.

Participarea UAT Județul Constanța la majorarea capitalului social al societății Drumuri Județene Constanța S.A. se realizeaza in contextul necesitatii efectuării investitiei pentru achizitionarea de utilaje necesare executarii volumului in crestere a lucrarilor care constituie obiectul Contractului de delegare privind gestiunea serviciilor aferente intretinerii si repararii drumurilor publice, precum si a lucrarilor si serviciilor privind intretinerea curenta, periodica si reparatii curente la drumurile judetene in Judetul Constanta Nr. 34985/08.08.2023.

Investitia preconizata a se realiza, in valoare totala de 3.765.594 lei, incl. TVA, consta in achizitionarea a 5 buldoexcavatoare, model MECALAC TLB890 cu atasamente diferite, cate unul pentru fiecare secție: Secția Cuza-Vodă, Topraisar, Băneasa, Tariverde, Hârșova. Dotarea tehnica va contribui la eficientizarea activitatii prin cresterea numarului de lucrari executate si prin reducerea cheltuielor, a timpilor de lucru, astfel fiind posibila cresterea veniturilor si a profitului. Rezultatul cumulat al investitiei va genera:

- Reducere timpi de lucru, si implicit reducere cheltuieli cu personalul, fiind posibila redistribuirea acestuia la alte lucrari, rezultand astfel o eficientizare a utilizării fortei de munca si a timpului in activitatea societatii. (-)
- Crestere si diversificare lucrari executate (+)
- Reducere/eliminarea cheltuieli cu transportul (-)
- Reducere cheltuieli cu reparatiile/mentenanta si inlocuirea pieselor (-)
- Crestere cifra de afacere, si implicit crestere venituri suplimentare urmare diversificare, crestere volum servicii prestate (+)

Considerand calculele efectuate pentru estimarea efectelor economice ale investitiei analizate, se apreciaza oportunitatea realizării investitiei pentru dotarea tehnica a parcului societatii Drumuri Județene Constanța S.A.

Efortul investitional al actionarului unic, UAT Judetul Constanta, sub forma de aport in numerar la majorarea capitalului social al societatii Drumuri Județene Constanța S.A., nu va depasi suma de 3.600.000 lei, diferenta pana la 3.765.594 lei, fiind din sursele proprii ale societatii. Recuperarea investitiei de 3.600.000 lei din dividende, in cuantum de minim 50% din profit, se va realiza intr-o perioada de timp rezonabila raportat la valoare, pe parcursul a 4 ani. Majorarea capitalului social cu 3.600.000 lei se va realiza in numerar prin aport la capitalul social, cu majorarea numarului de actiuni.

Prezentarea metodologiei de calcul a indicatorilor de eficienta economica privind investitia analizata se prezinta in Anexe.

Efectuarea Testului investitorului privat prudent are ca obiectiv analiza participării UAT Județul Constanța cu numerar la majorarea capitalului social al societății Drumuri Județene Constanța S.A. prin raportare la prevederile Art. 107 (1) din Tratatul privind functionarea Uniunii Europene cu privire la ajutorul de stat, in contextul necesitatii efectuării investitiei pentru

achiziționarea de utilaje necesare executării lucrărilor, dotarea tehnică contribuind la eficientizarea activității prin diversificarea tipurilor de lucrări și prin reducerea cheltuielilor, a timpilor de lucru, astfel fiind posibilă creșterea volumului de lucrări executate, respectiv a veniturilor și profitului.

Existența unui ajutor de stat se determină în conformitate cu următoarele criterii prevăzute de Art. 107, alin. 1 din TFUE, care trebuie să fie îndeplinite cumulativ:

- Transferul de resurse de stat
- Avantajul
- Selectivitatea
- Efectul potențial asupra concurenței și comerțului.

Pentru a elimina prezumția acordării unui ajutor de stat, Testul investitorului privat prudent a urmărit să demonstreze că UAT Județul Constanța, prin aportul la capitalul social, se comportă similar unui investitor privat prudent, iar societatea Drumuri Județene Constanța S.A. nu va dobândi un avantaj economic pe care nu l-ar putea obține în condiții normale de piață.

Înainte de realizarea unei investiții, comportamentul investitorului privat din piață este orientat să analizeze eficiența investiției preconizate a se implementa, prin calcularea unor indicatori de eficiență economică.

Testul investitorului privat prudent reprezintă o metodă relevantă pentru a evalua dacă o serie de tranzacții economice efectuate de către organisme publice au loc în condiții normale de piață și, prin urmare, dacă acestea implică acordarea unui avantaj care nu ar fi fost posibil în condiții normale de piață pentru o anumită întreprindere.

În cazul societății Drumuri Județene Constanța S.A. este analizată acordarea unui avantaj economic prin intermediul intervenției UAT Județul Constanța, sub forma aportului în numerar adus la capitalul social. În acest sens, a fost evaluată eficiența economică a investiției necesare a se efectua în ipoteza realizării aportului de către UAT Județul Constanța, comparativ cu ipoteza nerealizării aportului de către UAT Județul Constanța și efectuării investiției din alte surse.

Scenariile analizate în cadrul Testului investitorului privat prudent sunt:

- Scenariul de bază prin realizarea aportului - măsura de participare a UAT Județul Constanța cu numerar la majorarea capitalului social al societății Drumuri Județene Constanța S.A.
- Scenariul de bază prin realizarea aportului - măsura de participare a UAT Județul Constanța cu numerar la majorarea capitalului social al societății Drumuri Județene Constanța S.A.
- Analiza de sensibilitate
- Scenariul fără participarea UAT Județul Constanța cu numerar la majorarea capitalului social al societății Drumuri Județene Constanța S.A.

Rezultatele obținute în scenariul de bază, prin participarea UAT Județul Constanța la majorarea capitalului social al societății Drumuri Județene Constanța S.A., aduc un plus de eficiență, în comparație cu rezultatele obținute în scenariul în care investiția este realizată din alte surse.

Un investitor privat prudent va selecta, dintre posibilele variante de a investi pe cea care este cea mai profitabilă, respectiv dintre scenariile prezentate anterior va alege scenariul de bază, datorită faptului că acesta aduce un profit mai mare pentru investitor.

Considerând rezultatele obținute în urma calculelor efectuate ca fiind favorabile din prisma eficienței economice se apreciază că comportamentul unui investitor privat, în relație cu beneficiarul măsurii – societatea Drumuri Județene Constanța S.A., este în aceeași ipostază cu cea a UAT Județul Constanța. Intervenția statului este conformă cu condițiile pieței. Se elimină prezumția de ajutor de stat.

În baza rezultatelor obținute se apreciază că oportunitatea participării UAT Județul Constanța la majorarea capitalului social al societății Drumuri Județene Constanța S.A., în contextul

prevederilor Articolului 107 (1) din Tratatul privind functionarea Uniunii Europene cu privire la ajutorul de stat, poate fi considerata a fi inclusa in intervalul solutiilor pe care le-ar adopta un investitor privat prudent in conditiile economiei de piata.

Rezultatele evaluarii eficientei economice a investitiei analizate aferente scenariului de baza prin participarea UAT Județul Constanța la majorarea capitalului social al societății Drumuri Județene Constanța S.A. sunt centralizate in tabelul urmator.

Nr. Crt.	Denumire indicator	Analiza economica	U.M.	Analiza financiara	U.M.	Explicatii / Concluzii
1	2	3	4	5	6	7
1	<b>Investitia actualizata (I act)</b>	3.218.456 lei	Lei	3.218.456 lei	Lei	Se constata ca investitia actualizata este mai mica fata de investitia neactualizata, deoarece o suma de bani este cu atat mai importanta cu cat dispui de ea mai repede, intrucat o poti folosi eficient si suma se fructifica (aduce un profit, se multiplica). Investitia actualizata, prin cuantificarea factorului timp, ia in calcul rata inflatiei, a dobanzii, rata de risc a investitiei. Investitia actualizata, ca si cea statica, are aceeasi marime atat la nivel macroeconomic, cat si la nivel microeconomic. Acesta este un indicator de volum, care ofera o imagine asupra volumului activitatii si nu asupra eficientei economice.
2	<b>Cheltuieli de productie actualizate (C act)</b>	405.192.942 lei	Lei	408.242.881 lei	Lei	Se constata ca cheltuielile de productie actualizate sunt mai mari la nivelul agentului economic, deoarece aici sunt incluse si cheltuielile cu impozitele si taxele, care la nivel macroeconomic reprezinta venituri. Indicatorul este mai favorabil la nivel macroeconomic. Acesta este un indicator de volum, care ne da o imagine asupra volumului activitatii si nu asupra eficientei economice.
3	<b>Venit actualizat (V act)</b>	415.615.081 lei	Lei	417.066.881 lei	Lei	Se constata ca veniturile actualizate au marime mai mica nivelul analizei economice. Acesta este un indicator de volum, care ne da o imagine asupra volumului activitatii si nu asupra eficientei economice.
4	<b>Flux de numerar (cash-flow) actualizat (F act)</b>	6.837.217 lei	Lei	5.688.513 lei	Lei	Se constata ca fluxul de numerar actualizat este mai mic la nivelul agentului economic, deoarece cheltuielile cu impozitele si taxele reprezinta cheltuieli pentru acesta si venituri la nivel macroeconomic. Indicatorul este mai favorabil la nivel macroeconomic prin veniturile aduse la nivelul economiei nationale. Diferenta de 1.148.704 lei se constituie ca venituri la nivel macroeconomic, respectiv se constata o contributie considerabila la nivelul economiei nationale, aceasta beneficiind de un castig mai mare decat agentul economic. Acesta este un indicator ce exprima situatia la zi a castigului sau a pierderii pentru fiecare an de executie si de functionare a obiectivului economic analizat. Indicatorul este in prima perioada de calcul negativ, ca urmare a efortului investitional, urmand o perioada de realizare a unui flux mai mare, corespunzator perioadei de crestere si maturitate.
5	<b>Termenul de recuperare a investitiei (T)</b>	2,60 ani	Ani	3,49 ani	Ani	Se constata o perioada de recuperare rezonabila, avand in vedere durata de viata utila considerata de 10 ani a activului economic, perioada pe care se va obtine un venit net final este de 7,40 ani in cazul analizei economice si 6,51 ani in cazul analizei financiare.

6	<b>Venitul net actualizat (VNA)</b>	6.837.217 lei	Lei	5.688.513 lei	Lei	Indicatorul este mai mare decat zero, deci sub raportul eficientei investitiei poate fi acceptat. Acest indicator este deosebit de semnificativ pentru aprecierea eficientei obiectivului economic, deoarece in conditiile unei economii de piata interesul este de a se obtine un profit cat mai mare, ori acest indicator exprima venitul net obtinut de intreprindere pe perioada de functionare a obiectivului si in conditiile cuantificarii influentei factorului de timp. Cu toate aceste avantaje, el fiind un indicator de volum care cuantifica numai efecte nete, nu poate fi considerat indicator de eficienta economica, deoarece nu asigura si comparabilitatea cu eforturile facute pentru obtinerea acestui efect net. Se constata si in acest caz ca indicatorul este mai favorabil la nivel macroeconomic prin veniturile aduse la nivelul economiei nationale.
7	<b>Raportul dintre venituri si costuri (R)</b>	1,015 lei venit la un leu efort total cu investitia si productia		1,012 lei venit la un leu efort total cu investitia si productia		Sub raportul eficientei economice investitia poate fi acceptata, intrucat $R > 1$ . Aceasta relatie exprima legea fundamentala a activitatii economice din piata care presupune, ca in orice asemenea activitate trebuie sa se recupereze integral cheltuielile efectuate si sa se realizeze un anumit profit pentru investitor si societate. Se constata o eficienta mai buna a investitiei la nivelul analizei economice, decat la nivelul analizei financiare, deoarece investitorul are in plus o serie de cheltuieli care nu se regasesc la nivel macroeconomic, unde acestea sunt venituri. Investitia poate fi acceptata atat din punctul de vedere al investitorului, cat si la nivel macroeconomic, deoarece veniturile depasesc cheltuielile.
8	<b>Randamentul economic al investitiei (R)</b>	2,124 lei venit net la un leu investit		1,767 lei venit net la un leu investit		Se urmareste maximizarea acestui indicator, deoarece el cuantifica efectul net (venitul net) ce revine la o unitate efort (investitie). Prin prisma venitului net la un leu investit se poate aprecia ca investitia este eficienta economic, avand un plus de eficienta la nivelul analizei economice.
9	<b>Rata interna de rentabilitate (RIRE si RIRF)</b>	<b>0,651</b>	<b>65,10%</b>	<b>0,690</b>	<b>69,00%</b>	Este cel mai important indicator, exprima puterea economica a obiectivului economic, gradul de suportabilitate al acestuia. Investitia poate fi acceptata atat din punctul de vedere al investitorului, cat si la nivel macroeconomic, valoarea indicatorului este rezonabila in conditii normale de piata. Se constata ca obiectivul analizat este mai eficient la nivel microeconomic, decat la nivel macroeconomic. Aceasta situatie se datoreaza faptului ca sumele obtinute in urma investitiei sunt folosite cu o eficienta superioara asigurand obtinerea unui profit suplimentar. Acest indicator are o importanta deosebita in selectarea variantelor de investitii si in urmarirea ulterioara a factorilor de influenta, el arata nivelul maxim pana la care se pot modifica influentele negative (costul capitalului, rata inflatiei, cresterea puterii economice a concurentei etc.) fara ca unitatea economica sa intre pe pierderi. Presupunand, in situatia analizata, ca factorii de influenta sunt reprezentati de cresterea anuala constanta a taxelor, dobanzilor (poate fi rata inflatiei sau alti factori perturbatori) rezulta ca obiectivul economic va suporta o crestere a taxelor, dobanzilor, la nivel microeconomic de 69,00%, cand venitul net actualizat este zero. Peste acest nivel intreprinderea va lucra cu pierderi (venitul net actualizat este negativ).



10	<b>Cheltuieli specifice recalulate (K)</b>	0,985 lei efort total cu investitia si productia pentru un leu venit	0,988 lei efort total cu investitia si productia pentru un leu venit	Acest indicator insumeaza eforturile totale, cu investitia si cu activitatile productive, si le compara cu efectele economice insumate pe perioada de functionare. Se constata ca indicatorul este mai favorabil la nivelul analizei economice. Si in functie de acest indicator investitia poate fi apreciata ca eficienta economic.
----	--	--	--	---

**Dr. Ec. OLARU OLGA**

Evaluator membru titular ANEVAR  
Specializarea EPI, EBM  
Legitimatie Nr. 18400

**EVALUARE SI EXPERTIZA JUDICIARA OLARU SI ACTIONARII SRL**

Membru corporativ ANEVAR  
Autorizatie Nr.0600

## 1.2. Certificarea evaluatorului

Prezenta a fost elaborata de catre Dr. Ec. Olaru Olga, membru titular ANEVAR, Legitimatie Nr. 18400, evaluator autorizat in cadrul societatii EVALUARE SI EXPERTIZA JUDICIARA OLARU SI ACTIONARII, membru corporativ ANEVAR, Autorizatie Nr. 0600.

Evaluatorul si firma care semnează prezenta lucrare au încheiată asigurarea de răspundere profesională la Allianz-Tiriac Asigurari SA.

## 2. Termenii de referință

### 2.1. Identificarea evaluatorului și competența acestuia

Testul investitorului privat prudent a fost întocmit de Dr. Ec. Olaru Olga, evaluator membru titular ANEVAR, Legitimatie Nr. 18400.

Prezentările faptelor sunt corecte, obiective, imparțiale și reflectă cele mai pertinente cunoștințe ale evaluatorului.

Nu există niciun interes prezent sau de perspectivă cu privire la obiectivul de investitii care face obiectul prezentei lucrari și niciun interes sau influență legată de părțile implicate. Analizele, opiniile și concluziile formulate în cadrul acestei lucrari sunt nepreferențiale.

În elaborarea TIPP nu s-a primit asistență externă din partea niciunei alte persoane în afara evaluatorului care semnează lucrarea.

### 2.2. Identificarea Clientului. Identificarea Utilizatorilor desemnați

Testul investitorului privat prudent se adresează Drumuri Județene Constanța S.A., CUI: 2749993, in calitate de Client. Utilizatorii desemnati ai prezentei lucrari sunt UAT Județul Constanța, societatea Drumuri Județene Constanța S.A.



## 2.3. Scopul TIPP

Efectuarea Testului investitorului privat prudent (TIPP) are ca obiectiv si scop analiza oportunitatii participarii UAT Județul Constanța la majorarea capitalului social al societății Drumuri Județene Constanța S.A. in contextul prevederilor Articolului 107 (1) din Tratatul privind functionarea Uniunii Europene (TFUE) cu privire la ajutorul de stat.

Prezenta lucrare va putea fi utilizata doar in acest scop.

Participarea UAT Județul Constanța la majorarea capitalului social al societății Drumuri Județene Constanța S.A. se realizeaza in contextul necesitatii efectuării investitiei pentru achizitionarea de utilaje necesare executării lucrărilor. Dotarea tehnica va contribui la eficientizarea activitatii prin diversificarea tipurilor de lucrari si prin reducerea cheltuielilor, a timpilor de lucru, astfel fiind posibila cresterea volumului de lucrari executate, respectiv a veniturilor si profitului.

In cadrul analizei de evaluare a eficientei investitiei s-a considerat realizarea acesteia in numerar, in decursul anului 2024. Valoarea investitiei este 3.765.594 lei, incl. TVA.

Efortul investitional al actionarului unic, UAT Judetul Constanta, sub forma de aport in numerar la majorarea capitalului social al societatii Drumuri Județene Constanța S.A., nu va depasi suma de 3.600.000 lei, diferenta pana la 3.765.594 lei, fiind din sursele proprii ale societatii.

## 2.4. Descriere investiție necesară a se realiza

Investitia preconizata a se realiza consta in achizitionarea a 5 buldoexcavatoare, cate unul pentru fiecare secție (Secția Cuza-Vodă, Topraisar, Băneasa, Tariverde, Hârșova):

Nr. Crt.	Denumire utilaj	Specificatii tehnice	Preț euro, excl. TVA	Utilizare
1	BULDOEXCAVATOR MECALAC MODEL TLB890	Dotari standard + Atasamente H (Cupa taluzare 1500 mm, Cupa trapezoidala, Cupa 300 mm, Cupa 900 mm, Cupla rapida mecanica brat incarcator, Cupla rapida mecanica brat excavator) + Atasamente Hidraulice brat incarcator (Lama de zapada tip V cu inclinare hidraulica, Perie frontala cu cuva colectoare si sistem de umectare) + Atasamente Hidraulice brat excavator (Tocator vegetatie T130, Foreza T90 - Burghiu Foreza, T90 Fi300 mm L1000mm pentru pamant cu pietre – Burghiu, Foreza T90 Fi600 mm L1000mm pentru pamant cu pietre) + Picon Allicon B50	150.065,00	<ul style="list-style-type: none"><li>- Constructii si amenajari de sosele si drumuri, infrastructura si suprastructura drumuri, covoare asfaltice, pietruire drumuri, tratamente drumuri, reparatii drumuri prin plombari, marcaje si semnalizare rutiera,</li><li>- Excavatii santuri si rigole drum,</li><li>- Spart asfalt cu picon, sapat fundatii pentru casetare,</li><li>- Completari pietruiri fundatii drum, acostamente,</li><li>- Lucrari de excavatii fundatii,</li><li>- Executat santuri pentru utilitati in zona drumului,</li><li>- Curatat suprafete asfaltice cu peria mecanica pentru amorsari,</li><li>- Curatat suprafete asfaltice cu peria mecanica dupa evenimente rutiere, calamitati, etc.</li><li>- Interventii cu lama la dezapezire.</li></ul>
2	BULDOEXCAVATOR MECALAC MODEL TLB890	Dotari standard + Atasamente H (Cupa taluzare 1500 mm, Cupa trapezoidala, Cupa 300 mm, Cupa 900 mm, Cupla rapida mecanica brat incarcator, Cupla rapida mecanica brat excavator) +	150.065,00	<ul style="list-style-type: none"><li>- Constructii si amenajari de sosele si drumuri, infrastructura si suprastructura drumuri, covoare asfaltice, pietruire drumuri, tratamente drumuri, reparatii drumuri prin plombari, marcaje si semnalizare rutiera,</li></ul>

		Atasamente Hidraulice brat incarcator (Lama de zapada tip V cu inclinare hidraulica, Perie frontala cu cuva colectoare si sitem de umectare) + Atasamente Hidraulice brat excavator (Tocator vegetatie T130, Foreza cu burghiu CASTORO 60 (Burghiu pentru sfaramat buturugi Ø 250 mm, Burghiu pentru CASTORO 60 Fi300 mm L1000mm pentru pamant cu pietre, Burghiu pentru CASTORO 60 Fi600 mm L1000mm pentru pamant cu pietre) + Picon Allicon B50		<ul style="list-style-type: none"> <li>- Excavatii santuri si rigole drum,</li> <li>- Spart asfalt cu picon, sapat fundatii pentru casetare,</li> <li>- Completari pietruiri fundatii drum, acostamente,</li> <li>- Lucrari de excavatii fundatii,</li> <li>- Executat santuri pentru utilitati in zona drumului,</li> <li>- Curatat suprafete asfaltice cu peria mecanica pentru amorsari,</li> <li>- Curatat suprafete asfaltice cu peria mecanica dupa evenimente rutiere, calamitati, etc.</li> <li>- Interventii cu lama la dezapezire.</li> </ul>
3	BULDOEXCAVATOR MECALAC MODEL TLB890	Dotari standard + Atasamente H (Cupa taluzare 1500 mm, Cupa trapezoidala, Cupa 300 mm, Cupa 900 mm, Cupla rapida mecanica brat incarcator, Cupla rapida mecanica brat excavator) + Atasamente Hidraulice brat incarcator (Lama de zapada tip V cu inclinare hidraulica) + Atasamente Hidraulice brat excavator (Foreza T90 - Burghiu Foreza, T90 Fi300 mm L1000mm pentru pamant cu pietre – Burghiu, Foreza T90 Fi600 mm L1000mm pentru pamant cu pietre)	114.715,00	<ul style="list-style-type: none"> <li>- Constructii si amenajari de sosele si drumuri, infrastructura si suprastructura drumuri, covoare asfaltice, pietruire drumuri, tratamente drumuri, reparatii drumuri prin plombari, marcaje si semnalizare rutiera,</li> <li>- Excavatii santuri si rigole drum,</li> <li>- Completari pietruiri fundatii drum, acostamente,</li> <li>- Lucrari de excavatii fundatii,</li> <li>- Executat santuri pentru utilitati in zona drumului,</li> <li>- Interventii cu lama la dezapezire.</li> </ul>
4	BULDOEXCAVATOR MECALAC MODEL TLB890	Dotari standard + Atasamente H (Cupa taluzare 1500 mm, Cupa trapezoidala, Cupa 300 mm, Cupa 900 mm, Cupla rapida mecanica brat incarcator, Cupla rapida mecanica brat excavator) + Atasamente Hidraulice brat incarcator (Lama de zapada tip V cu inclinare hidraulica)	111.065,00	<ul style="list-style-type: none"> <li>- Constructii si amenajari de sosele si drumuri, infrastructura si suprastructura drumuri, covoare asfaltice, pietruire drumuri, tratamente drumuri, reparatii drumuri prin plombari, marcaje si semnalizare rutiera,</li> <li>- Excavatii santuri si rigole drum,</li> <li>- Completari pietruiri fundatii drum, acostamente,</li> <li>- Lucrari de excavatii fundatii,</li> <li>- Executat santuri pentru utilitati in zona drumului,</li> <li>- Interventii cu lama la dezapezire.</li> </ul>

5	BULDOEXCAVATOR MECALAC MODEL TLB890	Dotari standard + Atasamente H (Cupa taluzare 1500 mm, Cupa trapezoidala, Cupa 300 mm, Cupa 900 mm, Cupla rapida mecanica brat incarcator, Cupla rapida mecanica brat excavator) + Atasamente Hidraulice brat incarcator (Lama de zapada tip V cu inclinare hidraulica)	111.065,00	- Constructii si amenajari de sosele si drumuri, infrastructura si suprastructura drumuri, covoare asfaltice, pietruire drumuri, tratamente drumuri, reparatii drumuri prin plombarii, marcaje si semnalizare rutiera, - Excavatii santuri si rigole drum, - Completari pietruirii fundatii drum, acostamente, - Lucrari de excavatii fundatii, - Executat santuri pentru utilitati in zona drumului, - Interventii cu lama la dezapezire.
<b>TOTAL</b>			<b>636.975,00</b>	

Valoare totala: **636.975 euro echivalent 3.164.364,41 lei, excl. TVA.**

Valoare totala: **758.000 euro echivalent 3.765.593,64 lei, incl. TVA.**

Curs de schimb BNR euro-lei la data de 04.12.2023, 1 euro = 4,9678 lei.

Ofertele de pret se prezinta in Anexe.

Achizionarea utilajelor identificate anterior va permite cresterea productivitatii activitatilor desfasurate in cadrul societatii.

Efortul investitional al actionarului unic, UAT Judetul Constanta, sub forma de aport in numerar la majorarea capitalului social al societatii Drumuri Județene Constanța S.A., nu va depasi 3.600.000 lei, diferenta pana la 3.765.594 lei, de 165.594 lei, este din sursele proprii ale societatii.

## **2.5. Necesitatea efectuării investiției și efectele preconizate ale acesteia**

Societatea Drumuri Județene Constanța S.A. isi propune sa realizeze investitii pentru completarea si modernizarea parcului tehnic cu utilajele necesare realizarii lucrarilor. Dotarea parcului este necesara pentru a eficientiza activitatea societatii.

Fiind intreprindere publica, societatea Drumuri Județene Constanța S.A. poate accesa fonduri europene nerambursale pentru dotare tehnica prin incadrare la intreprinderi mari, neincadrandu-se la categoria IMM-urilor. Motivul pentru care nu se incadreaza la categoria IMM-urilor conform "Manualului utilizatorului pentru definitia IMM-urilor", publicat de Comisia Europeana, este dat de statutul juridic de intreprindere publica, statut care ii ofera posibilitatea de a se incadra la categoria intreprinderi mari, unde partea de cofinantare este semnificativa, de peste 50%-60% din valoarea proiectului, conditie care face dificil accesul societatii la fonduri europene. Obligatia retragerii dividendelor de catre actionar in cuantum de minimum 50%, nu permite reinvestirea profitului in totalitate, diminuand sursele proprii ale societatii, si implicit resursele financiare care ar putea fi alocate pentru partea de cofinantare intr-un proiect de investitii cu fonduri nerambursale. Un alt factor care nu a permis societatii Drumuri Județene Constanța S.A. (fosta Regie Autonoma de Drumuri si Poduri Constanta) sa acceseze fonduri nerambursabile a fost starea de insolventa, neindeplinind conditiile de eligibilitate.

Actionarul unic, UAT Judetul Constanta, se așteaptă la realizarea unei politici de investiții adecvate, ținând cont de faptul că activitatea societății se desfășoară într-un mediu concurențial. Programele de investiții și dotări, fundamentate în limita surselor legale de finanțare a acestora și în baza principiilor de oportunitate, eficiența, eficacitate și economicitate, se prezintă anual în anexă la bugetul de venituri și cheltuieli al societății.

Volumul lucrarilor de executat in cadrul Contractului de delegare privind gestiunea serviciilor aferente intretinerii si repararii drumurilor publice, precum si a lucrarilor si serviciilor privind intretinerea curenta, periodica si reparatii curente la drumurile judetene in Judetul Constanta Nr. 34985/08.08.2023, implica realizarea unor investitii pentru dotarea parcului tehnic al societatii Drumuri Județene Constanța S.A. Trebuie să se acorde o mare atenție dotării tehnice necesare pentru prestarea, în condiții de eficiență, eficacitate și economicitate, a serviciului. Dotarea tehnică neadecvată a operatorului poate conduce la scăderea drastică a calității serviciului public și la prestarea acestuia cu anumite costuri supradimensionate în vederea asigurării continuității serviciului. Urmare a creșterii lungimii drumurilor, crește și volumul lucrarilor de executat in cadrul Contractului de delegare, fapt care necesita resurse suplimentare pentru executarea acestora.

Cea mai mare pondere, peste 80%, in total venituri o au veniturile din executarea lucrarilor aferente Contractului de delegare Nr. 34985/08.08.2023, valoarea anuala totala estimata fiind de aproximativ 68 mil lei (67.857.344,83 lei echivalent 80% din venituri totale 84.821.680 lei conform BVC 2023 ultima rectificare).

Potrivit Legii nr. 98/2016 privind achizițiile publice, Art. 31, alin. 1 - (1) *Prezenta lege nu se aplică contractelor de achiziție publică/acordurilor-cadru atribuite de o autoritate contractantă unei persoane juridice de drept privat sau de drept public în cazul în care sunt îndeplinite cumulativ următoarele condiții:*

a) *autoritatea contractantă exercită asupra persoanei juridice în cauză un control similar celui pe care îl exercită asupra propriilor departamente sau servicii;*

b) *mai mult de 80% din activitățile persoanei juridice controlate sunt efectuate în vederea îndeplinirii sarcinilor care îi sunt încredințate de către autoritatea contractantă care o controlează sau de către alte persoane juridice controlate de respectiva autoritate contractantă;*

c) *nu există participare privată directă la capitalul persoanei juridice controlate, cu excepția formelor de participare a capitalului privat care nu oferă controlul sau dreptul de veto, dar a căror existență este necesară potrivit dispozițiilor legale, în conformitate cu Tratatetele, și care nu exercită o influență determinantă asupra persoanei juridice controlate.*

Activitatea societatii se concentreaza prioritar asupra executarii lucrarilor si serviciilor care fac obiectul Contractului de delegare Nr. 34985/08.08.2023, sub 20% din activitate este orientata pentru onorarea lucrarilor de mica anvergura, care provin preponderant din partea UAT-urilor prin incredintare directa, si din partea altor persoane juridice private, societatea neparticipand la licitatii.

Investitia necesara a se realiza consta in achizitionarea a 5 buldoexcavatoare, cate unul pentru fiecare secție, care vor fi utilizate in urmatoarele tipuri de lucrari:

- Constructii si amenajari de sosele si drumuri, infrastructura si suprastructura drumuri, covoare asfaltice, pietruire drumuri, tratamente drumuri, reparatii drumuri prin plombari, marcaje si semnalizare rutiera,
- Excavatii santuri si rigole drum,
- Spart asfalt cu picon, sapat fundatii pentru casetare,
- Completari pietruiri fundatii drum, acostamente,
- Lucrari de excavatii fundatii,
- Executat santuri pentru utilitati in zona drumului,
- Curatat suprafete asfaltice cu peria mecanica pentru amorsari,
- Curatat suprafete asfaltice cu peria mecanica dupa evenimente rutiere, calamitati, etc.
- Interventii cu lama la deszapezire.

In dotarea societatii Drumuri Judetene Constanta S.A. exista in acest moment un singur buldoexcavator model JCB 4CX, an fabricatie 2019, 2.500 ore functionare, uzura fizica 25-30%, preluat in baza contract de comodat de la UAT Judetul Constanta, folosit in celelalte activitati,



lucrari desfasurate pe raza Judetului Constanta, care deserveste cinci sectii pentru peste 800 km de drumuri. Necesitatea unui buldoexcavator pe un santier inseamna asteptare pe un alt santier, ceea ce se conduce la pierderi de venituri. De asemenea, transportul acestuia cu trailerul dintr-o parte in alta inseamna cheltuieli suplimentare cu combustibil pentru trailer, timp de deplasare, manevrare, uzura, intarziere lucrari, imposibilitate preluare alte lucrari.

Din cele prezentate mai sus, rezulta, cheltuieli suplimentare, timp risipit pentru transportul utilajului dintr-un loc in altul, cheltuieli pentru combustibil si altele. Un buldoexcavator pentru fiecare sectie inseamna reducerea cheltuielilor cu transportul buldoexcavatorului de la un santier la altul, de la o lucrare la alta, timp alocat transportului, uzura trailerului pentru transport.

In prezent, realizarea celor mai frecvente tipuri de lucrari cu buldoexcavatorul, identificat anterior, existent in dotare prin contract de comodat, se face in 6 zile, 6 ore/zi, cu o echipa de 15 salariati. Dupa dotarea parcului de utilaje cu cele 5 buldoexcavatoare, acelasi tip de lucrari se va realiza in 3 zile, 6 ore/zi, cu o echipa de 15 salariati. Astfel, se vor reduce timpii de lucru de la 6 zile in prezent, la 3 zile dupa dotarea parcului cu 5 buldoexcavatoare, personalul fiind redistribuit la alte lucrari noi, rezultand astfel o eficientizare a utilizarii fortei de munca si a timpului in activitatea societatii. De asemenea, se vor reduce costurile cu transportul utilajului de la un santier la altul, spre exemplu, tariful pentru transport pe o distanta de peste 50 km este 0,86 lei/tona/km, distanta medie este de 70 km, greutatea utilajului este 7 tone, existand 3 deplasari/luna, utilizare utilaj 9 luni/an (3 luni sunt rezervate reparatiilor si interventiei factorului meteo), rezulta astfel 11.378 lei/an/utilaj economie costuri. Ca urmare a reducerii timpilor de lucru de la 6 zile la 3 zile, se va reduce consumul de combustibil si alte consumabile, buldoexcavatorul afalt in prezent in dotare are un consum de 10-12 l/h, modelul de buldoexcavator care se doreste a se achizitiona are un consum de 14-16 l/h, fiind de capacitate mai mare, rezultand o economie cu combustibilul de 108 litri ((10x6x6)-(14x6x3)=108), pret mediu motorina 7 lei/l, respectiv rezulta o reducere a cheltuielilor cu combustibilul de 756 lei.

Dotarea cu 5 buldoexcavatoare, cate unul pentru fiecare sectie, va permite cresterea numarului de lucrari realizate, implicit cresterea veniturilor in total cifra de afaceri cu aproximativ 5-10%. Avand in vedere faptul ca veniturile totale sunt 84.821.680 lei conform BVC 2023 ultima rectificare, rezulta o crestere a acestora cu 4.241.084 lei - 8.482.168 lei echivalent 5-10%.

Tinand cont de cele prezentate mai sus, pentru o mai buna eficienta a interventiilor pe santiere, in timp util, este necesar un buldoexcavator pentru fiecare sectie. Dotarea parcului de utilaje al societatii cu buldoexcavatoare noi performante, pe fiecare sectie, va inlatura aceste deficiente in activitate si va contribui la cresterea productivitatii acesteia.

Participarea UAT Județul Constanța la majorarea capitalului social al societății Drumuri Județene Constanța S.A. se realizeaza in contextul necesitatii efectuării investitiei pentru achizitionarea de utilaje necesare executarii lucrarilor. Dotarea tehnica va contribui la eficientizarea activitatii prin cresterea numarului de lucrari si prin reducerea cheltuielilor, a timpilor de lucru, astfel fiind posibila cresterea veniturilor si a profitului.

Rezultatul cumulat al investitiei va genera:

- Reducere timpi de lucru, si implicit reducere cheltuieli cu personalul, fiind posibila redistribuirea acestuia la alte lucrari, rezultand astfel o eficientizare a utilizarii fortei de munca si a timpului in activitatea societatii. (-)
- Crestere si diversificare lucrari executate (+)
- Reducere/eliminare cheltuieli cu transportul (-)
- Reducere cheltuieli cu reparatiile/mentenanta si inlocuirea pieselor (-)
- Crestere cifra de afacere, si implicit crestere venituri suplimentare urmare diversificare, crestere volum servicii prestate (+)

Considerand calculele efectuate pentru estimarea efectelor economice ale investitiei analizate, se apreciaza oportunitatea realizarii investitiei pentru dotarea tehnica a parcului societatii Drumuri Județene Constanța S.A..

## **2.6. Valoarea investitiei**

Valoarea investitiei este 3.765.594 lei, incl. TVA. Efortul investitional al actionarului unic, UAT Judetul Constanta, sub forma de aport in numerar la majorarea capitalului social al societatii Drumuri Județene Constanța S.A., nu va depasi suma de 3.600.000 lei, diferenta pana la 3.765.594 lei, fiind din sursele proprii ale societatii. Prezentarea calculului indicatorilor de eficienta economica privind investitia analizata este facuta in Anexe.

## **2.7. Data evaluarii**

Evaluarea eficientei economice a investitiei, necesare pentru efectuarea Testului investitorului privat prudent s-a realizat având la bază informațiile din situatiile financiare curente si anterioare ale societății Drumuri Județene Constanța S.A., atasate la prezenta lucrare. Evaluarea conformitatii interventiei statului cu conditiile pietei a fost efectuata la data de referinta 04.12.2023.

## **2.8. Documentarea necesară pentru efectuarea TIPP**

Efectuarea Testului investitorului privat prudent are la baza documentele prezentate in Anexe: documente juridice, documente privind situatiile financiar-contabile. În procesul de evaluare a eficientei economice a investitiei care face obiectul prezentei analize au fost utilizate documente furnizate de către Client, informatii prezentate in literatura de specialitate, cat si date publicate pe site de specialitate.

## **2.9. Natura și sursa informațiilor utilizate pe care se bazează TIPP**

Sursele și tipul de informații care au stat la baza întocmirii prezentei lucrari au fost:

- Documente ce conțin informații privind cheltuielile si veniturile societății Drumuri Județene Constanța S.A., ce au fost furnizate de către Client, acestuia din urmă revenindu-i întreaga responsabilitate în ceea ce privește veridicitatea și corectitudinea informațiilor oferite.
- Actul constitutiv al societății Drumuri Județene Constanța S.A., Certificat Contator ONRC.
- Comunicarea Comisiei privind notiunea de ajutor de stat astfel cum este mentionata la Articolul 107, alineatul (1) din Tratatul privind functionarea Uniunii Europene (2016/C262/01).
- Informatii preluate de pe site-uri specializate: BNR; INSSE, Damodaran online.
- Literatura de specialitate: Vasilescu I, Cicea C, Dobrea C, Gheorghe A - "Eficienta si evaluarea investitiilor", EfiCon Press, Bucuresti 2004.

## **2.10. Ipoteze și ipoteze speciale**

La baza efectuării Testului investitorului privat prudent stau o serie de ipoteze și ipoteze speciale, prezentate în cele ce urmează. Concluzia evaluatorului este exprimată în contextul acestor ipoteze și ipoteze speciale.

Principalele ipoteze și ipoteze speciale de care s-a ținut seama în elaborarea prezentei lucrari sunt următoarele:

- Evaluarea investitiei din prisma eficientei economice a fost realizata avand la baza informatiile prezentate la punctul 2.8.
- Nu a fost efectuata o verificare independenta a informatiilor furnizate de Client sau obtinute din surse publice. Nu ne asumam raspunderea in legatura cu acuratetea si completitudinea acestor informatii.
- TIPP prezinta o estimare preliminara a efortului cu investitia, fara prezentarea unor studii ingineresti. Conform Comunicarii Comisiei privind notiunea de ajutor de stat, examinarea conformitatii interventiei statului cu conditiile pietei trebuie sa aiba loc pe o baza ex-ante, avand in vedere informatiile disponibile la momentul in care a fost decisa interventia respectiva.
- Analiza realizata presupune aplicarea rationamentului profesional al evaluatorului in baza unor informatii si ipoteze disponibile pentru a ajunge la o concluzie asupra existentei sau inexistentei prezumtii de ajutor de stat prin operatiunea de majorare a capitalului social al societății Drumuri Județene Constanța S.A. de catre UAT Județul Constanța. Aceste informatii si ipoteze sunt prezentate in lucrare. Validitatea Testului investitorului privat prudent este conditionata de aceste informatii si ipoteze, care nu sunt exhaustive si contin anumite limitari.
- Este posibil sa existe diferente intre beneficiile economice viitoare obtinute in urma realizarii investitiei, comparativ cu beneficiile economice estimate in procesul de evaluare a acesteia de catre Evaluator pe baza situatiilor financiare ale societatii, diferente generate de incertitudini aferente pietei, conditiilor economice actuale si altor factori de risc care nu pot fi cuantificati si care nu pot fi anticipati de Client sau Evaluator in situatia ex-ante in care se realizeaza analiza, in acest sens fiind realizata o analiza de senzitivitate, prezentata in Anexe.
- Nu s-a realizat nicio investigatie si s-a presupus ca toate licentele, autorizatiile, certificarile si alte documente similare, necesare realizarii investitiei sunt in vigoare.
- Efectuarea Testului investitorului privat prudent a fost realizata conform prevederilor Art.107 (1) din TFUE, detaliat in baza Comunicarii Comisiei privind notiunea de ajutor de stat astfel cum este mentionata la Art. 107, alin. (1) din Tratatul privind functionarea Uniunii Europene (2016/C262/01). Nici un fel de alta utilizare nu este intentionata sau subinteleasa.
- Intrucat evaluarea investitiei din prisma eficientei economice a fost efectuata in baza unor informatii estimate intr-o etapa preliminara realizarii investitiei, Evaluatorul nu isi asuma nicio responsabilitate pentru orice aspect juridic, respectiv pentru orice costuri, cheltuieli suferite de catre Client sau orice alta terta parte rezultate din utilizarea acestei lucrari.

## **2.11. Restricții de utilizare, difuzare sau publicare**

Prezenta lucrare sau orice referire la acesta nu pot fi publicate, nici incluse într-un document destinat publicității, fără acordul scris și prealabil al Clientului, respectiv Utilizatorilor desemnati, cu specificarea formei și contextului în care ar urma să fie reprodus sau publicat. Posesia acestui raport sau a unei copii nu conferă dreptul de publicare.

Prezenta lucrare sau orice referire la acesta pot fi publicate, incluse într-un document destinat publicității, cu acordul scris și prealabil al Evaluatorului.

## **2.12. Moneda valorilor raportate**

Moneda în care au fost exprimate valorile estimate este în lei.

## 2.13. Data TIPP

Efectuarea TIPP a fost realizata la data de 04.12.2023.

## 2.14. Descrierea TIPP

Lucrarea este structurata astfel: scrisoare de transmitere, sinteza lucrarii, termenii de referinta, urmata de corpul lucrarii care contine prezentarea societății Drumuri Județene Constanța S.A., prezentarea pietei specifice, descrierea cadrului legal in materie de ajutor de stat, metodologia aplicata in efectuarea Testului investitorului privat prudent, o sectiune care sintetizeaza analiza scenariului de baza prin realizarea aportului - măsura de participare a UAT Județul Constanța cu numerar la majorarea capitalului social al societății Drumuri Județene Constanța S.A., analiza de senzitivitate a scenariului de baza, si o sectiune care prezinta analiza scenariului in ipoteza realizarii investitiei din alte surse, fara participarea UAT Județul Constanța cu numerar la majorarea capitalului social al societății Drumuri Județene Constanța S.A., concluzii si anexe.

## 2.15. Declarația de conformitate

Prin prezenta, în limita cunoștințelor și informațiilor deținute, precizez că afirmațiile prezentate și susținute în aceasta lucrare sunt adevărate și corecte și au fost verificate, în limita posibilităților. De asemenea, menționez că analizele și concluziile prezentate sunt limitate numai de ipotezele și ipotezele speciale, fiind analize și concluzii nepărtinitoare din punct de vedere profesional. În plus, precizez că nu am nici un interes prezent sau viitor cu privire la subiectul care face obiectul prezentei lucrari și nici un interes sau influență legată de părțile implicate. Afirmațiile incluse in aceasta lucrare se bazeaza pe fapte si opinii comunicate Evaluatorului, considerate a fi adevarate si rezonabile, in masura cunostintelor Evaluatorului.

Onorariul ce imi revine drept plată pentru realizarea prezentei lucrari nu are nici o legătură cu declararea în cadrul acesteia a unei anumite valori sau interval de valori care să favorizeze Clientul și nu este influențată de apariția unui eveniment ulterior. Evaluatorul nu este influentat de nici o constrangere legata de subiectul acestei lucrari sau de partile implicate in acest contract de servicii. Analizele, opiniile și concluziile exprimate au fost realizate în conformitate cu reglementarile legale in materie de ajutor de stat, tinand cont de particularitatile metodologiei de evaluare a eficientei economice a investitiilor.

Evaluatorul a respectat Codul de etică al profesiei de evaluator autorizat ANEVAR. Evaluatorul îndeplinește cerințele de calificare profesională, fiind membru titular ANEVAR.

**Dr. Ec. OLARU OLGA**

Evaluator membru titular ANEVAR  
Specializarea EPI, EBM  
Legitimație Nr. 18400

**EVALUARE SI EXPERTIZA JUDICIARA OLARU SI ACTIONARII SRL**

Membru corporativ ANEVAR  
Autorizatie Nr.0600



## **3. Prezentarea societății Drumuri Județene Constanța S.A.**

### **3.1. Scurt istoric**

Unitatea patrimonială a luat ființă în anul 1991, în baza Deciziei Prefecturii Județului Constanța Nr. 277/25.06.1991, cu denumirea "Regia Autonomă de Drumuri și Poduri Constanța".

Societatea Drumuri Județene Constanța S.A. a fost constituită în data de 20.04.2023 conform Hotărârii Consiliului Județean Constanța nr. 319/22.11.2022 privind aprobarea reorganizării Regiei Autonome de Drumuri și Poduri Constanța, prin transformarea acesteia în societate pe acțiuni, de tip închis, cu asociat unic UAT Județul Constanța, având denumirea de "Drumuri Județene Constanța S.A.", Certificatul de înregistrare fiind emis la data de 28.04.2023. Societatea Drumuri Județene Constanța S.A. a preluat toate drepturile și obligațiile Regiei Autonome de Drumuri și Poduri Constanța.

Până în prezent nu au avut loc schimbări importante ale obiectului de activitate, nu au fost înregistrate fuziuni și nici divizări.

### **3.2. Cadrul legal**

Funcționarea societății Drumuri Județene Constanța S.A. este reglementată de următorul cadru legal:

- ❖ Actul Constitutiv al Societății Drumuri Județene Constanța S.A.;
- ❖ Hotărârea Consiliului Județean Constanța nr.319/22.11.2022 privind aprobarea reorganizării Regiei Autonome de Drumuri și Poduri Constanța prin transformarea în societate pe acțiuni cu asociat unic UAT Județul Constanța, cu denumirea de "Drumuri Județene Constanța S.A.";
- ❖ Hotărârea nr.68/31.03.2023 privind modificarea și completarea Hotărârii Consiliului Județean Constanța nr.319/22.11.2022;
- ❖ Hotărârea nr.168/31.08.2023 privind prelungirea mandatelor administratorilor provizorii ai Societății "Drumuri Județene Constanța S.A."
- ❖ Legea nr.31/1990 privind societățile, republicată, cu modificările și completările ulterioare;
- ❖ Legea nr.215/2001 a administrației publice locale, republicată, cu modificările și completările ulterioare;
- ❖ O.U.G. nr.109/2011 privind guvernarea corporativă a întreprinderilor publice cu modificările și completările ulterioare;
- ❖ O.G. nr.43/1997 privind regimul drumurilor, republicată, cu modificările și completările ulterioare;
- ❖ Legea nr.82/1991 a contabilității, republicată, cu modificările și completările ulterioare;
- ❖ Legea nr.98/2016 privind achizițiile publice, republicată, cu modificările și completările ulterioare;
- ❖ Legea nr.287/2009 privind Codul civil, cu modificările și completările ulterioare;
- ❖ Legea nr.227/2015 privind Codul fiscal, cu modificările și completările ulterioare;
- ❖ O.G. nr.26/2013 privind întărirea disciplinei financiare la nivelul unor operatori economici la care statul sau unitățile administrativ-teritoriale sunt acționari unici ori majoritari sau dețin direct ori indirect o participație majoritară, cu modificările și completările ulterioare;
- ❖ O.G. nr.64/2001 privind repartizarea profitului la societățile naționale, companiile naționale și societățile comerciale cu capital integral sau majoritar de stat, precum și la regiile autonome, cu completările și modificările ulterioare.
- ❖ OUG nr. 30/1997 privind reorganizarea regiilor autonome;
- ❖ OUG nr. 57/2019 privind Codul Administrativ;

### 3.3. Forma juridică

Societatea Drumuri Județene Constanța S.A., persoana juridica romana, cu sediul în Municipiul Constanta, Str. Celulozei nr. 15A, Județul Constanța, înregistrată la Oficiul Registrului Comerțului de pe langa Tribunalul Constanța sub nr. J13/115/1991, Cod Unic de Înregistrare 2749993, atribut fiscal RO, a fost constituita ca Societate pe acțiuni, de tip inchis, reglementata de Legea nr. 31/1990 privind societățile, republicată, cu modificările și completările ulterioare, prin preluarea activului si pasivului Regiei Autonome de Drumuri si Poduri Constanta, fiind intreprindere publica potrivit Ordonantei de Urgenta a Guvernului nr.109/2011 privind guvernarea corporativă a întreprinderilor publice cu modificările și completările ulterioare.

Activitatea societatii se desfasoara in conformitate cu Actul Constitutiv si cu actele normative in vigoare, cod CAEN activitate principala: 4211 - Lucrari de constructii a drumurilor si autostrazilor.

Capitalul social subscris vărsat la înființarea societății a fost de 90.000 lei, impartit in 9.000 actiuni, reprezentand aport in numerar, valoarea unei actiuni fiind de 10 lei fiecare.

Capitalul social este detinut in totalitate de UAT Judetul Constanța, in calitate de actionar unic. Consiliul Judetean Constanța exercita toate drepturile actionarului in numele UAT Judetul Constanța, prin reprezentantul mandatat.

Majorarea capitalului social cu 3.600.000 lei se va realiza in numerar prin aport la capitalul social, cu majorarea numarului de actiuni.

### 3.4. Descriere activitate

Domeniul de activitate al societății constă în executarea lucrărilor specifice de drumuri și poduri, producerea și comercializarea de bunuri și prestarea de servicii, așa cum sunt prevăzute în Actul Constitutiv, în obiectul principal și secundar de activitate, atât pentru persoane juridice, cat și pentru persoane fizice. Aria de acoperire cuprinde Judetul Constanta. Societatea Drumuri Județene Constanța S.A. este o întreprindere publică, ce creează valoare economică și acționează ca o companie cu scop comercial în domeniul ei de activitate.

In cadrul domeniului de activitate, obiectul principal este constructia, intretinerea, repararea, modernizarea si exploatarea drumurilor, activitate principala Cod CAEN: 4211 - Lucrari de constructii a drumurilor si autostrazilor.

Pe lângă activitatea principală, societatea desfășoară și alte activități conexe:

- productie si comercializare piatra,
- productie mixturi asfaltice,
- servicii reparatii autoturisme, autocamioane, utilaje,
- servicii I.T.P.,
- servicii laborator pentru analize si incercari in constructii.

Activitatea administrativa a societatii se desfasoara la sediul social din Municipiul Constanta, Str. Celulozei nr. 15A, iar activitatea principala de productie, servicii se realizeaza atat in incinta secțiilor/punctelor de lucru, cat si la sediul social, dupa cum urmează:

Punct de lucru	Adresa	Tip activitate desfasurata
Cariere	Cariera Cheia de șist verde, Gârlița calcar, Dumbrăveni calcar, Șipote calcar, Judetul Constanta	Productie piatra atat pentru propriul uz, cat si pentru comercializare catre terti
Productie mixturi asfaltice - Secția Cuza-Vodă	Loc. Cuza Voda, DJ 222, km 148+800, Judetul Constanta	Producerea mixturilor asfaltice in principal pentru propriul uz, lucrari de drumuri, alte

		lucrari specifice de constructii
Secția Topraisar	Loc. Topraisar, Judetul Constanta	Lucrari de drumuri, alte lucrari specifice de constructii
Secția Băneasa	Loc. Băneasa, DJ 391A, km 14+900, Judetul Constanta	Lucrari de drumuri, alte lucrari specifice de constructii
Secția Tariverde	Loc. Tariverde, DJ 226A, km 15+050, Judetul Constanta	Lucrari de drumuri, alte lucrari specifice de constructii
Secția Hârșova	Loc. Hârșova, Judetul Constanta	Lucrari de drumuri, alte lucrari specifice de constructii
Stație I.T.P. - sediu	Mun. Constanta, Str. Celulozei nr. 15A, Judetul Constanta	Servicii I.T.P. - diferite teste (frâne, jocuri în articulații, gaze, amortizoare) și inspecții tehnice periodice pentru autovehicule parc propriu și autovehicule terți
Serviciu Mecanizare - sediu	Mun. Constanta, Str. Celulozei nr. 15A, Judetul Constanta	Atelier reparatii utilaje, autoturisme, autocamioane; atelier strungarie, atelier sudura, servicii prestate atat pentru propriul parc auto si utilaje, cat si pentru terti
Laborator – sediu, secția Cuza Vodă, cariera Cheia	Mun. Constanta, Str. Celulozei nr. 15A, Judetul Constanta; Loc. Cuza Voda, DJ 222, km 148+800, Judetul Constanta; Cariera Cheia, Loc. Cheia	Verificări, analize și încercări de laborator aferente domeniului de activitate prin profilele autorizate: ANCFD - agregate naturale pentru lucrari de cai ferate si drumuri, MD - materiale pentru drumuri; D - drumuri

Amplasamentele societatii sunt conectate la rețelele de utilitati, prezente in zona, beneficiind de acces facil la infrastructura rutiera. Masinile si utilajele folosite in activitate sunt localizate la sediu, in incinta sectiilor, punctelor de lucru. Societatea isi desfasoara activitatea pe raza Județului Constanța, la nivel local. Piata geografica relevanta este piata locala, limitata la nivelul Judetului Constanța.

Cea mai mare parte a lucrarilor aferente obiectului principal de activitate, in proportie de peste 80% sunt în baza Contractului de delegare privind gestiunea serviciilor aferente intretinerii si repararii drumurilor publice, precum si a lucrarilor si serviciilor privind intretinerea curenta, periodica si reparatii curente la drumurile judetene in Judetul Constanta Nr. 34985/08.08.2023, durata contractului fiind de 5 ani de la data inceperii. Potrivit Legii nr. 98/2016 privind achizițiile publice, Art. 31, alin. 1 - (1) *Prezenta lege nu se aplică contractelor de achiziție publică/acordurilor-cadru atribuite de o autoritate contractantă unei persoane juridice de drept privat sau de drept public în cazul în care sunt îndeplinite cumulativ următoarele condiții:*

a) *autoritatea contractantă exercită asupra persoanei juridice în cauză un control similar celui pe care îl exercită asupra propriilor departamente sau servicii;*

b) *mai mult de 80% din activitățile persoanei juridice controlate sunt efectuate în vederea îndeplinirii sarcinilor care îi sunt încredințate de către autoritatea contractantă care o controlează sau de către alte persoane juridice controlate de respectiva autoritate contractantă;*

c) *nu există participare privată directă la capitalul persoanei juridice controlate, cu excepția formelor de participare a capitalului privat care nu oferă controlul sau dreptul de veto, dar a căror*

existență este necesară potrivit dispozițiilor legale, în conformitate cu Tratatetele, și care nu exercită o influență determinantă asupra persoanei juridice controlate.

Societatea nu participa la licitații pentru contractare lucrări, sub 20% din activitate este orientată pentru onorarea lucrărilor de mică anvergură, care provin prin încredințare directă din partea UAT-urilor de pe raza Județului Constanța, cum ar fi: UAT Sacele, UAT Lumina, UAT Ghindarești, UAT Pantelimon, UAT Independenta, UAT Cogeașlac, UAT Cerchezu, UAT Negru Voda, dar și din partea altor UAT-uri având în vedere faptul că amplasamentul secțiilor societății Drumuri Județene Constanța S.A. prezintă acoperire pe întreg teritoriul Județului Constanța. O parte mică din total activități este orientată către prestarea de servicii, produse către terți persoane juridice și fizice. Activitatea societății se concentrează prioritar asupra executării lucrărilor care fac obiectul Contractului de delegare Nr. 34985/08.08.2023. Activitățile delegate, conform prevederilor legale în vigoare (Anexa nr. 1 la Ordinul MT nr. 78/1999) sunt:

Servicii/ Lucrări	Denumirea activității și a indicativului
<b>A.</b>	Servicii pregătitoare aferente întreținerii și reparării drumurilor publice
<b>A.1.</b>	Gestionarea drumurilor publice din administrare
<b>A.2.</b>	Întocmirea documentațiilor tehnico-economice pentru lucrările de întreținere și reparații la drumuri
<b>A.3.</b>	Asigurarea calității și a controlului tehnic al calității, activitate laboratoare
<b>A.4.</b>	Studii, cercetări, experimentări, inclusiv urmărirea în exploatare a acestora
<b>A.5.</b>	Coordonarea dezvoltării unitare a rețelei de drumuri publice
<b>A.6.</b>	Monitorizarea controlului mijloacelor de transport pe drumurile publice
<b>B.</b>	Lucrări și servicii privind întreținerea curentă a drumurilor publice
<b>101.</b>	Întreținerea curentă pe timp de vară
<b>102.</b>	Întreținerea curentă pe timp de iarnă
<b>C.</b>	Lucrări și servicii privind întreținerea periodică a drumurilor publice
<b>D.</b>	Lucrări aferente reparațiilor curente la drumurile publice

Structura, pe grupe și subgrupe de lucrări, a indicativelor activităților de administrare, exploatare, întreținere și reparații la drumurile publice este prevăzută în Anexa nr. 2 la Ordinul MT nr. 78/1999 pentru aprobarea Nomenclatorului activităților de administrare, exploatare, întreținere și reparații la drumurile publice, astfel:

Simbol/ Indicativ	Denumirea activității, indicativului și a subindicativului
<b>A.</b>	Servicii pregătitoare aferente întreținerii și reparării drumurilor publice
<b>A.1.</b>	Gestionarea drumurilor publice
	A.1.1. Cadastrul drumurilor publice
	A.1.2. Cartea construcțiilor și arhiva de documente
	A.1.3. Postutilizarea drumurilor publice
	A.1.4. Asigurarea pazei patrimoniului drumurilor publice (poduri, tuneluri, secții, baze, districte, ateliere, sedii etc.)
	A.1.5. Rețea de radio, telefon, teletransmisie la rețele locale, naționale și internaționale
	A.1.6. Sistemul de administrare optimizată a drumurilor publice
	A.1.6.1. Banca de date tehnice rutiere
	A.1.6.2. Exploatarea și dezvoltarea sistemului de administrare optimizată PMS și BMS
	A.1.6.3. Gestiunea traficului rutier
	A.1.6.4. Investigarea și expertizarea rețelei de drumuri publice prin măsurători cu aparatură și revizii ale stării acestora
	A.1.6.5. Concesionări, arendări și închirieri în legătură cu drumurile publice



<b>A.2.</b>	Întocmirea documentațiilor tehnico-economice pentru lucrările de întreținere și reparații la drumuri publice
<b>A.3.</b>	Asigurarea calității și controlul tehnic al calității, activitatea laboratoarelor și consultanță
<b>A.4.</b>	Studii, cercetări, experimentări
	A.4.1. Studii și experimentări privind siguranța circulației rutiere
	A.4.2. Studii și experimentări pentru realizarea îmbrăcăminte rutiere cu caracteristici superioare
	A.4.3. Investigații, expertizări, cercetări și testări de poduri, pasaje, tuneluri și alte lucrări de artă
	A.4.4. Alte studii și cercetări pentru îndeplinirea obiectului de activitate, inclusiv urmărirea în exploatare a sectoarelor experimentale pe termen lung
<b>A.5.</b>	Coordonarea dezvoltării unitare a drumurilor publice
	A.5.1. Elaborarea studiilor și prognozelor pentru întreținerea, dezvoltarea unitară și sistematizarea drumurilor publice
	A.5.2. Elaborarea normelor specifice sectorului de drumuri publice
	A.5.3. Asigurarea îndrumării tehnice și metodologice a unităților de administrare a drumurilor de interes județean și local
	A.5.4. Activități funcționale, gestionarea rovinetelor etc.
	A.5.5. Activități de protocol, de prezentare și de publicitate, schimburi reciproce etc.
	A.5.6. Pregătirea, perfecționarea și specializarea personalului
	A.5.7. Coordonarea dezvoltării sistemului informatic integrat al drumurilor publice
<b>A.6.</b>	Monitorizarea controlului mijloacelor de transport pe drumurile publice
<b>B.</b>	Lucrări și servicii*) privind întreținerea curentă a drumurilor publice
<b>101.</b>	Întreținerea curentă pe timp de vară
<b>101.1.</b>	Întreținerea părții carosabile, specifică tipului de îmbrăcăminte (strat de rulare)
	101.1.1. Întreținerea îmbrăcăminte asfaltice cuprinde: întreținerea suprafețelor degradate la îmbrăcăminte asfaltică și măsuri de protecție a acesteia; înlăturarea denivelărilor și fâgașelor, plombări, colmatarea fisurilor și a crăpăturilor, badijonarea suprafețelor poroase, precum și așternerea nisipului sau a criblurii pe suprafețe cu bitum în exces ori șlefuite, înlăturarea pietrișului sau a criblurii alergătoare etc.
	101.1.2. Întreținerea îmbrăcăminte asfaltice cu lianți hidraulici cuprinde: plombări, colmatări de rosturi și de crăpături, refacerea rosturilor, eliminarea fenomenului de pompaj, refaceri de dale etc.
	101.1.3. Întreținerea pavajelor din piatră cioplită cuprinde: refaceri de suprafețe izolate, înlocuiri de pavele, refacerea locală a bitumărilor de rosturi, combaterea excesului de bitum, eliminarea suprafețelor șlefuite etc.
	101.1.4. Întreținerea pavajelor din bolovani sau din piatră brută cuprinde curățarea sau repararea locală a pavajelor din bolovani sau din piatră brută
	101.1.5. Întreținerea drumurilor pietruite cuprinde: greblarea pietrei alergătoare și așternerea ei pe drum, aprovizionarea cu materiale pietroase, în volum de până la 300 m <sup>3</sup> /km, astuparea gropilor și a fâgașelor cu material pietros, scarificarea și reprofilarea, cu sau fără cilindrare, cu sau fără material pietros de adaos etc.
	101.1.6. Întreținerea drumurilor de pământ cuprinde: reprofilarea platformei, astuparea gropilor și a fâgașelor cu pământ, tăierea dâmburilor, stabilizări cu lianți și cu alte produse chimice, completarea cu nisip, cu balast etc.
<b>101.2.</b>	Întreținerea comună a tuturor drumurilor
	101.2.1. Întreținerea platformei drumului cuprinde: curățarea platformei drumului de noroiul adus de vehicule de pe drumurile laterale, de materiale aduse de viituri (potmol, stânci, anrocamente, arbori etc.), tratarea burdușirilor, a unor tasări locale, aducerea la profil a acostamentelor prin tăiere manuală sau mecanizată, tăierea dâmburilor, completarea cu pământ, cu balast etc., nivelarea la cotă, curățarea acostamentelor în dreptul parapetelor direcționale; tăieri de cavaliere și corectarea taluzurilor de debleu sau de rambleu; întreținerea benzilor de încadrare prin eliminarea unor denivelări locale, eliminarea gropilor sau a adânciturilor prin acoperirea cu materiale din categoria celor din care acestea au fost executate inițial etc.
	101.2.2. Asigurarea scurgerii apelor din zona drumului, precum și prevenirea efectelor inundațiilor cuprinde:
	- întreținerea șanțurilor și a rigolelor: curățarea șanțurilor, a rigolelor, a canalelor și a podețelor, executarea șanțurilor de acostament și a șanțurilor de gardă, a rigolelor (exclusiv pavarea sau

	pereierea), pentru îndepărtarea apelor din zona drumului; decolmatarea sau desfundarea șanțurilor, rigolelor, a șanțurilor de gardă, a canalelor de scurgere; eliminarea rupturilor locale, a tasărilor și a crăpăturilor, refacerea rostuirii la șanțurile și la rigolele pavate;
	- întreținerea drenurilor; curățarea și repararea căminelor de vizitare, a puțurilor de aerisire și a capetelor de drenuri, completarea capacelor căminelor la puțurile de aerisire; verificarea funcționării drenurilor (conform instrucției) și curățarea cunetelor;
	- prevenirea efectelor inundațiilor: întreținerea lucrărilor de corecții ale torenților și de amenajare a văilor contra eroziunilor; întreținerea lucrărilor de apărări de maluri și regularizări ale cursurilor de ape; completarea terasamentelor deteriorate local și a eroziunilor provocate de topirea zăpezilor; apărări de maluri de volum mic, corecții locale ale albiilor, șanțuri de gardă, amenajări ale torenților și ale canalelor de evacuare până la 200 m lungime; stocuri de materiale, echipamente și dispozitive pentru intervenții în caz de inundații, variante locale de deviere a circulației ca urmare a efectelor inundațiilor, asigurarea stocurilor minimale de materiale, echipamente și mijloace de primă intervenție în caz de inundații;
	- întreținerea zidurilor de sprijin: întreținerea bolților cu pilaștri, a ranforturilor și a zidurilor de sprijin sau de căptușire; curățarea coronamentelor și barbacanelor de vegetație, de gunoaie, precum și corecții izolate
	101.2.3. <u>Întreținerea mijloacelor pentru siguranța circulației rutiere și de informare cuprinde:</u>
	- întreținerea semnalizării verticale: îndreptarea, întreținerea, spălarea și vopsirea portalelor, a indicatoarelor de circulație, a stâlpilor și a altor mijloace de dirijare a circulației; recondiționarea tablelor indicatoare, inclusiv pentru semnalizarea punctelor de lucru și a sectoarelor cu pericole, a portalelor și a consolelor; remontarea acestora;
	- întreținerea semnalizării orizontale: completarea sau refacerea izolată a marcajelor pe partea carosabilă, corecții ale marcajelor;
	- întreținerea și montarea indicatoarelor de km și hm: vopsirea și scrierea, spălarea sau îndreptarea indicatoarelor de km și hm, montarea acestora;
	- întreținerea parapetelor direcționale: întreținerea parapetelor metalice, de zidărie sau din beton, prin repararea tencuielilor, a zidurilor, aducerea la cotă, completarea elementelor necesare, revopsire, spălare periodică, protecții anticorosive etc.);
	- întreținerea gardurilor de protecție: întreținerea și repararea gardurilor de protecție, demontare, remontare, completare cu elemente necesare, văruire sau vopsire;
	- văruirea plantațiilor și a accesoriilor: văruirea plantațiilor și a accesoriilor (coronamente, garduri, borne etc.);
	- întreținerea zonei drumurilor: curățarea părții carosabile de materiale lunecoase (vopsele, bitumuri etc.), îndepărtarea de pe platforma drumurilor a obstacolelor (anrocamente, stânci, bolovani, materiale rezultate din accidente de circulație etc.), tăierea ramurilor pentru asigurarea vizibilității și a gabaritului;
	- informări privind starea drumurilor: informări operative, la toate nivelurile, privind condițiile de circulație pe timp de vară sau în caz de calamități etc.
	101.2.4. <u>Asigurarea esteticii rutiere a drumurilor cuprinde:</u>
	- întreținerea drumurilor: revizii curente și intervenții operative, executate de echipe mobile; curățarea de gunoaie, paie, noroi, cadavre etc. a platformei, a taluzurilor, șanțurilor, locurilor de parcare, fântânilor și a spațiilor verzi, strângerea materialului în grămezi și transportul în afara zonei drumului; curățarea trotuarelor și a casiurilor, precum și repararea sau completarea elementelor lipsă; demontarea panourilor publicitare instalate ilegal sau degradate și depozitarea lor în afara zonei drumului;
	- cosirea vegetației ierboase: cosirea vegetației ierboase în zonă (acostamente, șanțuri, taluzuri, bandă mediană), tăierea buruienilor, a lăstărișului, a drajonilor și a măcăcinilor, curățarea plantației de ramuri uscate etc.
	101.2.5. <u>Întreținerea drumurilor laterale cuprinde: aducerea la profil și întrețineri locale, asigurarea scurgerii apelor etc.</u>
<b>101.3.</b>	<b>Întreținerea curentă a podurilor, pasajelor, podețelor și a tunelurilor cuprinde:</b>
	- la podurile din lemn: strângerea buloanelor și baterea penelor, impregnarea cu substanțe antiseptice și ignifuge a elementelor din lemn;
	- la podurile de zidărie, din beton, din beton armat, din beton precomprimat, pasaje, reparații de tencuiele; curățarea rosturilor degradate și umplerea lor cu mortar; curățarea banchetelor și ungerea

	aparater de reazem; curățarea căii de noroi și gunoaie, desfundarea gurilor de scurgere; completări izolate de terasamente la calea de rulare sau la rampe; reparații la parapete, trotuare, guri de scurgere, hidroizolații, rosturi de dilatație, casieri, sferturi de con, scări de acces, perforare fâșii cu goluri;
	- la podurile metalice: întreținerea vopselei prin completări pe suprafețe izolate; îndreptarea elementelor deformate; curățirea nodurilor, a aparatelor de reazem și a celorlalte accesorii; degajarea gunoaielor din jurul montanților și a diagonalelor, revopsiri ale parapetelor;
	- întreținerea albiilor din zona podurilor: înlăturarea din albiile a depunerilor, drajonilor și a plantațiilor care împiedică scurgerea apelor; curățirea de răgălii a infrastructurilor și a albiilor; spargerea gheții și dirijarea sloiurilor și a flotanților; reparații izolate la pragurile de fund și la apărările de maluri;
	- întreținerea podețelor: reparații izolate la coronamentele aripilor, camere de liniștire, pereți; desfundări și decolmatări de podețe inclusiv în perioada de dezgheț;
	- întreținerea tunelurilor: reparații izolate ale căii și cămășuielilor; asigurarea scurgerii apelor; întreținerea iluminatului electric, a porților de la intrare
<b>102.</b>	Întreținerea curentă pe timp de iarnă (specifică tuturor categoriilor de drumuri)
	102.1. Pregătirea drumurilor pentru sezonul de iarnă și la ieșirea din iarnă: curățări de șanțuri, tăieri de cavaliere și corectarea taluzurilor pentru înlăturarea cauzelor care provoacă înzăpezirea; amenajare de locașe pentru depozitarea materialului antiderapant în puncte periculoase; platforme pentru depozitarea materialelor în depozite intermediare; înlăturarea obstacolelor care ar putea provoca înzăpezirea drumurilor (buruieni, mărcini, tufe, garduri vii etc.); instalarea și completarea semnalizării specifice pe timp de iarnă; plombarea gropilor, inclusiv aprovizionarea cu mixtură stocabilă sau cu materiale componente pentru plombarea gropilor
	102.2. Aprovizionarea cu materiale pentru combaterea lunecșului cuprinde: aprovizionări cu materiale chimice și antiderapante (nisip, pietriș, zgură, sare, soluții etc.) pentru combaterea gheții și a poleiului; amestecul materialelor antiderapante cu substanțe antiaglomerante, transportul materialelor în depozite, magazii, silozuri, în puncte periculoase; întreținerea depozitelor pentru materiale chimice și antiderapante, prin curățare, revopsiri și prin mici reparații
	102.3. Asigurarea cu panouri de parazăpezi cuprinde: aprovizionarea cu panouri de parazăpezi și cu materialele necesare pentru montarea și întreținerea acestora
	102.4. Montarea panourilor de parazăpezi cuprinde: montare-demontare, transport, revizie și întreținere la teren, repararea și depozitarea panourilor de parazăpezi și a accesoriilor respective
	102.5. Deszăpezirea manuală și mecanică cuprinde: răspândirea (manual sau mecanic) a materialelor chimice și antiderapante, în scopul prevenirii sau combaterii poleiului, gheții sau a zăpezii; patrularea cu utilaje pentru informarea privind starea drumurilor sau pentru prevenirea înzăpezirii în timpul ninsorilor liniștite sau al viscolelor slabe (tăria vântului-sub 30 km/h); deszăpeziri manuale în punctele inaccesibile utilajelor în dreptul lucrărilor anexe, parapetelor, trotuarelor, podurilor, indicatoarelor de km și hm, coronamentelor de podețe, camerelor de liniștire, parcarilor, șanțurilor și rigolelor cu gheață, suprafețelor izolate, cu zăpadă îndesată sau cu gheață pe platforma drumului, curților, acoperișurilor, platformelor, fântânilor etc.; marcarea platformei drumului pentru dirijarea utilajelor de deszăpezit; deszăpeziri mecanice cu utilaje grele și ușoare; utilaje și mijloace de transport pentru degajarea vehiculelor înzăpezite în platforma drumurilor; mijloace de transport pentru însoțirea utilajelor în acțiune sau pentru alimentarea cu carburanți; activitatea de iarnă a utilajelor, echipamentelor și a dispozitivelor pentru combaterea și deszăpezirea drumurilor, a echipamentelor și a dispozitivelor pentru intervenții (așteptare în bază, consemn la domiciliu, atunci când fenomenele meteorologice impun această acțiune); punerea în ordine a bazelor de deszăpezire și a punctelor de sprijin; revizuirea și repararea utilajelor, a dispozitivelor și a mijloacelor de transport proprii, utilizate în perioada de iarnă
	102.6. Informări privind starea drumurilor
<b>C.</b>	Lucrări și servicii*) privind întreținerea periodică a drumurilor publice
<b>103.</b>	Tratamente bituminoase
<b>104.</b>	Straturi bituminoase foarte subțiri
<b>105.</b>	Covoare bituminoase
<b>106.</b>	Reciclarea in situ a îmbrăcămintei asfaltice, cu strat de rulare din tratament, straturi bituminoase foarte subțiri sau covoare clasice
<b>107.</b>	Siguranța rutieră cuprinde:
	107.1. Aprovizionări noi cu: indicatoare rutiere, stâlpi, console și portaluri, stâlpișori de dirijare,

	parapete, indicatoare de km și hm, butoni reflectorizanți, inclusiv plăcuțe reflectorizante pentru stâlpi și parapete
	107.2. Montarea pe drum a indicatoarelor rutiere, stâlpilor, consolelor, portalurilor, stâlpișorilor de dirijare, parapetelor, butonilor reflectorizanți, plăcuțelor reflectorizante etc.
	107.3. Executarea marcajelor longitudinale, laterale și transversale
	107.4. Amenajarea locurilor de parcare, inclusiv procurarea dotărilor (coșuri de gunoi, mese, bănci, jardiniere etc.)
	107.5. Amenajarea intersecțiilor și eliminarea punctelor periculoase, prin lucrări care nu afectează elementele geometrice sau sistemul rutier al drumului (semaforizare, montare de borduri denivelate etc.)
<b>108.</b>	Plantații rutiere
	108.1. Culturi în pepiniere
	108.2. Întreținerea, completările și defrișările de plantații pe zonă și în spațiile verzi
	108.3. Întreținerea perdelelor de protecție
<b>109.</b>	Întreținerea clădirilor: baze, cantoane, sedii DRDP, CESTRIN, secții, ateliere, districte, spații pentru garaje auto, utilaje, echipamente, pepiniere, formații, laboratoare, sediu AND, prin lucrări de zugrăveli, vopsitorie, întrețineri la acoperiș, inclusiv înlocuirea învelitorii, tâmplărie, refacerea sobelor, revizuirea instalației electrice și termice, înlocuirea elementelor de tâmplărie, revizuirea instalațiilor termice, sanitare și electrice etc.
<b>110.</b>	Pietruirea drumurilor din pământ: lucrări de terasamente pentru corectarea traseului în plan, profil longitudinal și profil transversal, inclusiv șanțuri, acostamente, taluzuri, aprovizionarea, așternerea și cilindrarea cu material pietros sau cu alte materiale clasice
<b>111.</b>	Protejarea corpului și a platformei drumului
	111.1. Amenajări și completări de acostamente, inclusiv benzi de încadrare
	111.2. Șanțuri și rigole pavate
	111.3. Drenuri, șanțuri de gardă, canale de evacuare
	111.4. Corecții locale de albie și torenți, în lungime de până la 200 m
	111.5. Ziduri de sprijin și de căptușire, cu un volum de până la 200 m <sup>3</sup>
	111.6. Drumuri de acces și podețe laterale
	111.7. Amenajarea platformelor pentru verificarea tonajelor autovehiculelor
	111.8. Întreținerea drumurilor pietruite prin scarificări și cilindrări cu adaos de material pietros până la 600 m <sup>3</sup> /km
<b>112.</b>	Întreținerea periodică a podurilor, pasajelor, podețelor și a tunelurilor Înlocuirea completă a îmbrăcămintei pe cale și pe trotuare; înlocuirea hidroizolației pe cale și pe trotuare; refacerea trotuarelor în soluția cu tuburi PVC pentru cablări; înlocuirea bordurilor, înlocuirea parapetului mâna curentă; montarea parapetului direcțional pe pod, inclusiv pe rampele podurilor; înlocuirea dispozitivelor pentru acoperirea rosturilor de dilatare; înlocuirea aparatelor de reazem degradate; refaceri ale betonului degradat prin torcretare; cămășuieli din beton armat ale infrastructurilor; protecții și apărări de maluri din gabioane; refacerea casurilor, a pereilor sfert de con, scărilor de acces; vopsitorie completă la tablarele metalice; continuizare cu placă de suprabetonare, consolidarea elementelor din beton armat și din beton precomprimat, efectuarea de profiluri transversale și longitudinale ale albiei sub poduri etc.
<b>D.</b>	Lucrări privind reparații curente la drumurile publice
<b>113.</b>	Lucrări accidentale; refaceri după inundații, alunecări de terenuri, afuieri de poduri, cutremure, accidente rutiere, pentru aducerea drumurilor și a podurilor la starea tehnică inițială
<b>114.</b>	Îmbrăcămintă bituminoasă ușoară
<b>115.</b>	Ranforsări ale sistemelor rutiere (cu lianți bituminoși și hidraulici)
<b>116.</b>	Benzi suplimentare: banda a III-a în rampe, pentru vehicule lente
<b>117.</b>	Eliminarea punctelor periculoase, amenajări de intersecții (care afectează elementele geometrice și sistemul rutier al drumului)
<b>118.</b>	Reparații curente la poduri: definitivări ale podețelor; înlocuirea elementelor degradate la suprastructură; consolidarea infrastructurilor, consolidarea provizorie la poduri, în vederea efectuării unor transporturi agabaritice; variante provizorii de circulație; demolări și desființări de poduri
<b>119.</b>	Reparații curente la clădiri (districte, secții, cantoane, baze de dezăpeziri, ateliere, garaje, sedii centrale sau locale etc.): consolidări parțiale, refacerea pereților (inclusiv a fundațiilor), planșeelor sau



	acoperișurilor, înlocuirea scârilor interioare sau exterioare, a pardoselilor etc.
<b>E.</b>	reparații capitale la drumurile publice
<b>120.</b>	Consolidarea corpului drumului, terasamentelor, versanților, ameliorări de albie, consolidarea zidurilor de sprijin de volum mare, a copertinelor de protecție împotriva avalanșelor
<b>121.</b>	Reabilitări ale sistemelor rutiere, amenajări ale variantelor ocolitoare pe trasee existente
<b>122.</b>	Consolidări și reabilitări de poduri și pasaje: definitivări ale podurilor având lungimea până la 40 ml inclusiv, consolidarea și reabilitarea podurilor, pasajelor și podețelor, lărgirea și ridicarea clasei de încărcare
<b>123.</b>	Consolidări ale structurii de rezistență, extinderi, modernizări ale clădirilor, aferente drumurilor publice

Furnizori bitum rutier sunt: BITHOLDER SRL, ALMATAR TRANS SRL, ALCADIBO TRADING SA.

Societatea Drumuri Județene Constanța S.A. deține patru cariere la: Cheia (de șist verde), Dumbrăveni (calcar), Șipote (calcar) și Gârlița (calcar), unde se realizează producție piatră atât pentru propriul uz, cât și pentru comercializare către terți, evoluția producției pe ultimii 2 ani se prezintă astfel:

<b>Productie piatra an 2022</b>		
<b>Cariera</b>	<b>Cantitate (to)</b>	<b>Valoare, excl. TVA</b>
Cariera Cheia	429.498,24	
Cariera Șipote	63.027,99	
Cariera Dumbrăveni	129.802,18	
Cariera Gârlița	827,54	
<b>Total productie</b>	<b>623.155,95</b>	
<b>Total Vanzari 2022</b>	<b>402.567,27</b>	<b>5.657.198,90 lei</b>
<b>Procent Vanzari din Productie (%)</b>	<b>64,60</b>	
<b>Productie piatra an 2023 (perioada 01.01.2023 - 14.12.2023)</b>		
<b>Cariera</b>	<b>Cantitate (to)</b>	<b>Valoare, excl. TVA</b>
Cariera Cheia	98.862,00	
Cariera Șipote	122.557,40	
Cariera Dumbrăveni	85.555,03	
Cariera Gârlița	3.730,00	
<b>Total productie</b>	<b>310.704,43</b>	
Total Vanzari 14.12.2023	56.806,41	1.555.909,86 lei
Marfa nefacturata dec. 2023	3.394,08	96.898,52 lei
<b>Total Vanzari 2023</b>	<b>60.200,49</b>	<b>1.652.808,38 lei</b>
<b>Procent Vanzari din Productie (%)</b>	<b>19,38</b>	

La nivelul anului curent, producția de piatră către terți a scăzut, ca urmare a creșterii volumului de lucrări desfășurate de către societatea Drumuri Județene Constanța S.A.

În cadrul secției Cuza-Vodă, societatea Drumuri Județene Constanța S.A. produce mixturi asfaltice în principal pentru executarea propriilor lucrări, numărul acestora fiind în creștere de la un an la altul. Tip stație: BENNINGHOVEN TBA 2000 cu o capacitate de 160 tone/oră, tipuri de mixturi asfaltice produse: BA 16, BA 22, BA8 și DRESSING, capacitatea de stocare este de 90 de tone.

Serviciul de mecanizare din cadrul societatii Drumuri Județene Constanța S.A. are in componenta sa urmatoarele activitati, prestand servicii atat pentru propriul parc auto si utilaje, cat si pentru terti:

1. Atelier reparatii autoturisme, autocamioane, utilaje: mecanica, hidraulica si electrica, functional din anul 1998;
2. Statie ITP pentru clasa a II – a, autorizata din anul 1998:
  - Inspectii tehnice periodice autoturisme,
  - Test frane autovehicule,
  - Test jocuri in articulatii autovehicule,
  - Test emisii gaze autovehicule,
  - Test faruri;
3. Atelier strungarie in care se efectueaza urmatoarele operatiuni mai importante:
  - Rectificat arbori cotiti motor,
  - Alezat si honuit blocuri motor,
  - Rectificari plane chiulase motor,
  - Alezat bucsi biela motor,
  - Operatiuni de prelucrare prin aschiere,
4. Atelier sudura:
  - Sudura electrica,
  - Sudura oxiacetilenica.

În cadrul stației ITP, la nivelul acestui an, au fost efectuate diferite teste: frâne, jocuri în articulații, gaze, amortizoare, și inspecții tehnice periodice pentru autovehicule parc propriu și autovehicule terți, astfel:

- ITP autovehicule parc propriu – 73 buc.
- ITP autovehicule terți – 701 buc.
- Teste autovehicule parc propriu – 395 buc.

Ca urmare a prestațiilor către terți s-a încasat suma de 68.385,69 lei, incl. TVA.

Laboratorul de analize si incercari in constructii functioneaza ca entitate tehnica, fara personalitate juridica, apartinand societatii Drumuri Judetene Constanta S.A. Laboratorul este autorizat grad II de catre ISC - Bucuresti, autorizatie nr. 2536/21.08.2020. Conform organigramei societatii, Laboratorul de analize si incercari in constructii se subordoneaza Directorului General. Conform Regulamentului de organizare si functionare, Laboratorul de analize si incercari in constructii este condus de Seful de laborator care coordoneaza activitatile a trei profile de incercari:

- ANCFD agregate naturale pentru lucrari de cai ferate si drumuri;
- MD materiale pentru drumuri;
- D drumuri.

Încercările executate au ca scop evaluarea conformității principalilor parametri măsurați in conformitate cu prevederile reglementarilor, normativelor și standardelor, cu tehnologiile moderne de măsurare și control în domeniu său de activitate precum si cu cerintele impuse.

Strategia managementului vizează:

- continuarea dotării Laboratorului cu echipamente performante de incercare corespunzatoare incercarilor efectuate;
- mentinerea, imbunatatirea sistemului de management al calitatii in conformitate cu standardul international SR EN ISO/ 17025:2018;
- acreditarea/autorizarea si mentinerea autorizarii Laboratorului de analize si incercari in constructii de catre organismul national abilitat.

Laboratorul de analize si incercari in constructii grad II a fost infiintat in anul 1960 pentru efectuarea unor activitati de incercari-masurari, fiind determinata de necesitatea asigurarii operative a incercarilor si de necesitatea reducerii cheltuielilor aferente.

Laboratorul de analize si incercari in constructii grad II are in componenta:

- 1 persoana cu studii superiare - Sef laborator,
- 5 sefi profil autorizati intern, cu studii medii, ce isi desfasoara activitatea in laborator si punctele de lucru (Cheia, Cuza Voda).

Societatea Drumuri Judetene Constanta S.A. asigura dotarea Laboratorului de analize si incercari in constructii cu spatii corespunzatoare desfasurarii activitatilor, cu etaloane, aparatura si echipamente performante, cu clasa de precizie ridicata si adecvate mediului de lucru. Amenajarea Laboratorului de analize si incercari in constructii grad II este adecvata, in conformitate cu prevederile noilor reglementari in vigoare, iar dotarea tehnica si pregatirea profesionala a personalului au cunoscut o evolutie ascendenta, continua. Laboratorul de analize si incercari in constructii grad II efectuează toată gama verificărilor, analizelor și încercărilor de laborator aferente domeniului de activitate prin profilele autorizate. Controlul activității de laborator se efectuează de către conducerea Laboratorului prin:

- control intern zilnic, pentru personalul laboratorului, la lucrările curente pentru verificarea determinărilor și la aparatura utilizată;
- control extern, deplasări la punctele de lucru.

Relațiile de subordonare ale Laboratorului în cadrul societatii în care funcționează, sunt stabilite astfel încât să nu permită exercitarea de presiuni financiare sau de orice natură care să influențeze imparțialitatea, integritatea și autorizarea laboratorului. În acest sens, Laboratorul este subordonat Directorului General conform organigramei societatii. Laboratorul de analize si incercari in constructii are relații funcționale cu organismele de verificare si control (Inspectoratul de Stat in Constructii, organisme de certificare). Laboratorul de analize si incercari in constructii are relații de colaborare internă în principal cu specialistii din cadrul compartimentelor de asigurarea si controlul calitatii (RSMI, RCQ, RTE), dar si cu sectiile (Cuza Voda, Topraisar, Tariverde, Harsova si Baneasa) si bazele de productie (carierele Cheia, Dumbraveni, Sipote si Garlita, precum si cu statia de asfalt de la Cuza Voda).

Laboratorul de analize si incercari in constructii nu efectueaza determinari catre terti (clienti).

#### LISTA APARATURA EXISTENTA IN LABORATOR SEDIU CONSTANTA

Nr. Crt.	Denumire aparat	Nr. Buc.
1.	Aparat confectionat cilindrii Marshall	1
2.	Presa Marshall	1
3.	Aparat Soxhlet	5
4.	Baie ultratermostat	1
5.	Penetrometru	1
6.	Aparat inel si bila ( sfera)	1
7.	Exicator	1
8.	Biureta	2
9.	Set site cu ochiuri patrata ( 0,01 ÷ 22,4 mm )	1
10.	Set site cu ochiuri patrata ( 0,063 ÷ 31,5mm)	1
11.	Set site cu ochiuri patrata ( 31,5 ÷ 80 mm)	1
12.	Set site cu ochiuri patrata ( 31,5 ÷ 90 mm)	1

13.	Masina sitare	1
14.	Aparat de cintarit 150 kg	1
15.	Aparat Proctor automat	1
16.	Indicator digital de temperatura	1
17.	Pîrghie Benkelman	1
18.	Aparat Casagrande	1
19.	Subler modificat	1
20.	Plita electrica	4
21.	Termometru cu laser	1
22.	Termometru cu laser	1
23.	Etuva Matest	1
24.	Termometre	5
25.	Baie ultratermostat	1
26.	Agitator cu site-masina sitare	1
27.	Balanta KERN	1
28.	Balanta PARTNER	1
29.	Umidometru	1

#### LISTA APARATURA EXISTENTA IN LABORATOR CUZA VODA

<b>Nr. Crt.</b>	<b>Denumire aparat</b>	<b>Nr. buc.</b>
1.	Aparat Soxhlet	2
2.	Penetrometru	1
3.	Aparat inel si bila ( sfera)	1
4.	Etuva	1
5.	Balanta analitica 6 kg precizie 0,1g	1
6.	Masina sitare	1
7.	Set site cu ochiuri patrate ( 0,063 ÷ 90 mm )	1
8.	Centrifuga de extractie	1
9.	Plita electrica	2
10.	Termometru sticla	2
11.	Carotiera	1
12.	Termometru digital	2
13.	Masina Los Angeles	1

#### LISTA APARATURA EXISTENTA IN LABORATOR CARIERA CHEIA

<b>Nr. Crt.</b>	<b>Denumire aparat</b>	<b>Nr. buc</b>
1.	Etuva	1
2.	Set site cu ochiuri patrate ( 0,063-90mm)	1
3.	Masina Los Angeles	1
4.	Balanta analitica de 6 kg precizie 0,1 g	1

Lucrarile aferente Contractului de delegare privind gestiunea serviciilor aferente intretinerii si repararii drumurilor publice, precum si a lucrarilor si serviciilor privind intretinerea curenta, periodica

si reparatii curente la drumurile judetene in Judetul Constanta Nr. 34985/08.08.2023, se realizeaza pe lungimea drumurilor judetene, pe ambele parti, astfel:

Nr. Crt.	Denumire - traseu	Lungime (km)	Nr. poduri	Nr. podete
1	DJ 222 Hotar jud. TL – Cuza Vodă-Medgidia - Pietreni	87,000	1	53
2	DJ 222F DN2A – Gîrliciu -Hotar jud. Tulcea	10,800	0	4
3	DJ 223 Saraiu – Cernavodă – Ion Corvin	91,291	8	36
4	DJ 223A Vulturu – Hotar județul Tulcea	7,000	0	0
5	DJ 223B Peștera-Ivrinezu Mare – Rasova	20,600	0	9
6	DJ 223C Cernavodă – DN22C	4,600	0	0
7	DJ 224 Siliștea- Bălțăgești-Crucea-Vulturu	44,000	3	14
8	DJ 225 Mircea Vodă -Tortomanu -Târgușor-Saraiu	78,400	2	15
9	DJ 226 Corbu-Săcele-Istria-Mihai Viteazu	53,105	0	10
10	DJ 226A Cetatea Istria-Cogeallac-Râmnicu de Jos	32,000	3	6
11	DJ 226B DN 2A -Pantelimon-Grădina-Cogealac	32,000	1	9
12	DJ 226C DJ226C	2,928	0	0
13	DJ 228 DN22C -Complex Nazarcea -DN 2A	15,723	0	5
14	DJ 228A Ovidiu-Poarta Albă	14,890	0	0
15	DJ 307 Deleni – Șipote	7,000	0	1
16	DJ 308 Ciocârliia de Sus -Lanurile - Mereni	13,000	0	5
17	DJ 381 DN 38 (Movilița) – Potârnichea – Bărăganu – Ciocârlița de Sus - Medgidia	37,200	0	13
18	DJ 383 Techirghiol -Eforie Nord	5,900	0	0
19	DJ 391 DN 39 – Albești -Negru Vodă -Topraisar - Tuzla	129,000	1	25
20	DJ 391A Oltina – Băneasa -Șipote -Viroaga	70,000	0	18
21	DJ 392 Mangalia -Amzacea-Independența -Dumbrăveni	60,200	0	13
22	DJ 393 Techirghiol -Moșneni-Coroana	44,000	0	3
23	DJ 394 23 August – Dulcești-Pecineaga	8,000	0	2
24	DJ 395 DN 38-Chirnogeni	12,000	0	13
25	DJ 396 DN 3 – bifurcație DC 35 (Mănăstirea Sf. Andrei)	3,900	1	0
26	DJ 397 Adamclisi (DN 3) – Monument Adamclisi – Cetatea Adamclisi -DN 3	4,500	0	0
<b>TOTAL</b>		<b>889,037</b>	<b>20</b>	<b>254</b>

La nivelul anului 2023 au fost executate diverse tipuri de lucrari, printre care:

- DJ 396 pietruire acostamente;
- DJ 391 Mereni – Cobadin frezare carosabil, pregatire pentru asfaltare;
- DJ 222 Mihail Kogălniceanu îndepărtare arbori bătrâni și bolnavi;
- Ghindărești – la solicitarea Consiliului județean Constanța pietruire și asfaltare străzi, lucrări de întreținere strazi;
- DJ 225, asfaltare tronson Mircea Vodă – Gherghina;
- Lucrări de punere în siguranță a carosabilului pe DJ 223 Horia – Tichilești;
- Lucrări de estetică rutieră DJ 224 tronsonul Siliștea – Intersecție DC 63 Țepeș Vodă;
- Lucrări de punere în siguranță a drumurilor și estetică rutieră DJ 225 Runcu – Pantelimon;
- DJ 222 Râmnicu de Jos – Hotar Județul Tulcea frezare asfalt;

- DJ 222 Târgușor realizare rigolele;
- Realizare acostamente DJ 396 spre Mănăstirea Sf. Andrei;
- Lucrări de punere în siguranță DJ 222 Târgușor montare parapetei metalici;
- Cosire vegetație DJ 228 A Nazarcea;
- Tencuire podeț pe DJ 225 Pantelimon.
- Efectuare mai multe lucrări de estetică rutieră: DJ 222 Medgidia – Peștera tăiere lăstărișul; DJ 224 Siliștea - Intersecție DC 63 Tepeș Vodă tăiere acostamente.
- Lucrăm pentru modernizarea DJ 393 Albești – Coroana;
- DJ 381 tronson Ciocârlia-Nod A2 lucrări de estetică rutieră tăiere lastaris, cavalieri;
- Reabilitare pod pe DJ 226 A Râmnic;
- Asfaltare DJ 307 Deleni – Șipote, montare indicatoare pe DJ 225 Mircea Vodă – Gherghina, DJ 381 Ciocârlia – A2 sunt efectuate lucrări de estetică rutieră;
- Lucrari reparatii podeț de la km 4 de pe DJ 224 zona Gârliciu;
- DJ 391 A Tufani lucrări de consolidarea drumului;
- Montare indicatoare rutiere la Grădina și Târgușor, pe DJ 222;
- DJ 307 frezare, pregătire pentru asfaltare.

### 3.5. Parc auto și utilaje

Dotarea tehnică a societății Drumuri Județene Constanța S.A. numără în prezent 160 de mijloace fixe, majoritatea dintre acestea prezentând un grad de uzură avansat, care scade randamentul activităților desfășurate de către societate la un an la altul, necesitând înlocuire. Acestea sunt prezentate în continuare:

PARC AUTO APARTINÂND DRUMURI JUDEȚENE CONSTANȚA SA

Nr. crt.	Auto	Tip	Marca	Nr. inv.	An fabricație	An exploatare RAJDP	Tone	Grad uzura (%)	Grad utilizare pe an (luni)
1	CT-05-EZL	AUTOBASCULANTA	R 19215	6416	1991	11,04,1991	11,6	95	10
2	CT-05-PEZ	AUTOBASCULANTA	R 10215	6431	1992	26,08,1992	11,6		
3	CT-11-RDP	AUTOBASCULANTA	R 10215	6433	1992	17,12,1992	11,6		
4	CT-01-SNW	AUTOBASCULANTA	R 19215	6440	1994	10,01,1994	11		
5	CT-02-MAE	AUTOBASCULANTA	AB26256DFK	6443	1994	20,10,1994	16		
6	CT-02-PPZ	AUTOBASCULANTA	R 19256	6444	1994	26,10,1994	16		
7	CT-04-KCC	AUTOBASCULANTA	R 38350	6475	1996	17,12,1996	24,43		
8	CT-04-VUV	AUTOBASCULANTA	R 38350	6480	1997	14,11,1997	24,43		
9	CT-05-CWO	AUTOBASCULANTA	DAC 38350	6487	1998	07,12,1998	24,43		
10	CT-11-BJW	AUTOBASCULANTA	RENAULT KERAX	6526	2008	02,02,2010	27,5	80	11
11	CT-11-BJV	AUTOBASCULANTA	RENAULT KERAX	6527	2008	02,02,2010	27,5		
12	CT-11-BJA	AUTOBASCULANTA	RENAULT KERAX	6528	2008	09,02,2010	27,5		
13	CT-11-BIY	AUTOBASCULANTA	RENAULT KERAX	6529	2008	16,02,2010	27,5		
14	CT-04-RDP	AUTOBASCULANTA	FORD	6562	2019	29,11,2019	16		
15	CT-16-RDP	AUTOBASCULANTA	FORD	6563	2019	29,11,2019	16	25	11
16	CT-17-RDP	AUTOBASCULANTA	FORD	6564	2019	29,11,2019	16		
17	CT-18-RDP	AUTOBASCULANTA	FORD	6565	2019	29,11,2019	16		
18	CT-19-RDP	AUTOBASCULANTA	FORD	6566	2019	29,11,2019	16		
19	CT-20-RDP	AUTOBASCULANTA	FORD	6567	2019	29,11,2019	16		
20	CT-23-RDP	AUTOBASCULANTA	FORD	6568	2019	29,11,2019	16		
21	CT-24-RDP	AUTOBASCULANTA	FORD	6569	2019	29,11,2019	16		
22	CT-25-RDP	AUTOBASCULANTA	FORD	6570	2019	29,11,2019	16		
23	CT-26-RDP	AUTOBASCULANTA	FORD	6571	2019	29,11,2019	16		
24	CT-06-RDP	AUTOCISTERNA	R 8135	6299	1978	26,08,1978	6,2		
25	CT-12-RDP	AUTOCISTERNA	R 8135	6304	1978	21,10,1978	6,32		
26	CT-05-EZJ	CRIB	R 10215	6371	1986	23,07,1986	7,2		
27	CT-10-RDP	AUTODUBA LEA	R 10215	6374	1987	31,12,1987	3,2		
28	CT-62-TIR	AUTODUBA LEA	CAT	6485	1997	22,12,1997	6,87		
29	CT-06-ERR	AUTOMACARA	T 161	6314	1978	30,05,1979	16		
30	CT-04-VFC	AUTOTRACTOR CU SA	R 26425	6479	1997	30,10,1997	20,5		
31	CT-10-GOT	AUTOTRACTOR CU SA	Mercedes Benz	6518	2008	24,04,2008	45,35	80	11
32	CT-10-TDP	AUTOTRACTOR CU SA	VOLVO	6521	2008	19,12,2008	22,5		



33	CT-09-FJC	AUTOTURISM	SKODA	6492	2005	10,12,2005			
34	CT-09-FJD	AUTOTURISM	SKODA	6491	2005	10,12,2005			
35	CT-07-YSU	AUTOTURISM	MITSUBISHI PAJERO	6532	2006	28,06,2010			
36	CT-03-RDP	AUTOTURISM	SKODA SUPERB	6502	2006	27,03,2006			
37	CT-09-BNS	AUTOTURISM	SKODA SUPERB	6559	2007	25,02,2015		80	11
38	CT-79-RDP	AUTOTURISM	SKODA SUPERB	6560	2007	13,02,2019			
39	CT-09-HPF	AUTOTURISM	SKODA SUPERB	6561	2008	13,02,2019			
40	CT-14-RDP	AUTOTURISM	SKODA OCTAVIA	6530	2008	18,03,2010			
41	CT-89-KWM	AUTOTURISM	LAND ROVER	6580	2009	14,11,2022			
42	CT-07-KJC	AUTOTURISM	SKODA SUPERB	6524	2010	08,01,2010			
43	CT-11-BJX	AUTOTURISM	MITSUBISHI PAJERO	6525	2010	08,01,2010		75	11
44	CT-14-FVT	AUTOTURISM	DACIA LOGAN	6572	2020	4,11,2020			
45	CT-14-FVU	AUTOTURISM	DACIA LOGAN	6573	2020	4,11,2020			
46	CT-14-FVX	AUTOTURISM	DACIA LOGAN	6574	2020	4,11,2020			
47	CT-14-FVW	AUTOTURISM	DACIA LOGAN	6575	2020	4,11,2020			
48	CT-14-FVR	AUTOTURISM	DACIA LOGAN	6576	2020	4,11,2020		25	11
49	CT-14-FVV	AUTOTURISM	DACIA LOGAN	6577	2020	4,11,2020			
50	CT-14-FVS	AUTOTURISM	DACIA LOGAN	6578	2020	4,11,2020			
51	CT-15-RIJ	AUTOTURISM	DACIA DUSTER	6588	2022	30,12,2022			
52	CT-15-RIH	AUTOTURISM	DACIA DUSTER	6589	2022	30,12,2023			
53	CT-15-SLL	AUTOTURISM	DACIA DUSTER	6590	2022	25,01,2023		10	11
54	CT-15-SLO	AUTOTURISM	DACIA DUSTER	6591	2022	25,01,2023			
55	CT-04-KAX	AUTOUTILITARA	DAC 15230	6476	1994	03,03,1997		95	10
56	CT-09-FYE	AUTOUTILITARA	MITSUBISHI	6501	2005	19,01,2006			
57	CT-09-FXZ	AUTOUTILITARA	MITSUBISHI	6496	2005	19,01,2006			
58	CT-09-FYD	AUTOUTILITARA	MITSUBISHI	6500	2005	19,01,2006		95	10
59	CT-09-FXY	AUTOUTILITARA	MITSUBISHI	6498	2005	19,01,2006			
60	CT-10-GOK	AUTOUTILITARA	MERCEDES	6516	2008	21,04,2008	1,32		
61	CT-10-GOP	AUTOUTILITARA	MERCEDES	6512	2008	21,04,2008	1,32		
62	CT-10-GOL	AUTOUTILITARA	MERCEDES	6515	2008	21,04,2008	0,82		
63	CT-10-GOU	AUTOUTILITARA	MERCEDES	6511	2008	21,04,2008	1,32	90	11
64	CT-10-GOH	AUTOUTILITARA	MERCEDES	6517	2008	21,04,2008	0,82		
65	CT-10-GOW	AUTOUTILITARA	MERCEDES	6513	2008	21,04,2008	0,82		
66	CT-10-GOJ	AUTOUTILITARA	MERCEDES	6514	2008	21,04,2008	0,82		
67	CT-09-FYG	AUTOUTILITARA	VOLKSWAGEN CADDY	6548	2010	16,12,2010	0,65		
68	CT-09-FYH	AUTOUTILITARA	VOLKSWAGEN CADDY	6549	2010	16,12,2010	0,65		
69	CT-09-FYJ	AUTOUTILITARA	VOLKSWAGEN CADDY	6546	2010	16,12,2010	0,65		
70	CT-09-FYK	AUTOUTILITARA	VOLKSWAGEN CADDY	6547	2010	16,12,2010	0,65	70	11
71	CT-09-FYM	AUTOUTILITARA	VOLKSWAGEN CADDY	6545	2010	16,12,2010	0,65		
72	CT-15-RLE	AUTOUTILITARA	RENAULT MASTER	6581	2022	20,12,2022			
73	CT-15-RLH	AUTOUTILITARA	RENAULT MASTER	6582	2022	20,12,2022			
74	CT-15-RME	AUTOUTILITARA	RENAULT MASTER	6583	2022	20,12,2022			
75	CT-15-RLD	AUTOUTILITARA	RENAULT MASTER	6584	2022	22,12,2022			
76	CT-15-RLR	AUTOUTILITARA	RENAULT MASTER	6585	2022	22,12,2022		10	11
77	CT-15-RLN	AUTOUTILITARA	RENAULT MASTER	6586	2022	22,12,2022			
78	CT-15-RLB	AUTOUTILITARA	RENAULT MASTER	6587	2022	22,12,2022			
79	CT-09-VBD	AUTOVEHICUL MULTIF.	U 400	6504	2006	18,01,2007	5,8		
80	CT-09-XSK	AUTOVEHICUL MULTIF.	U 400	6505	2007	20,08,2007	5,8		
81	CT-09-XSJ	AUTOVEHICUL MULTIF.	U 400	6506	2007	26,09,2007	3,2	80	11
82	CT-09-XSL	AUTOVEHICUL MULTIF.	U 400	6507	2007	26,09,2007	3,2		
83	31 CT 7340	FREZA ZAPADA	URAL	4549	1966	31,08,1988			
84	CT 0150	FREZA ZAPADA	URAL	4854	1988	11,11,1988			
85	31 CT 279	FREZA ZAPADA	URAL	4550	1975	27,09,1975		95	1
86	31 CT 291	FREZA ZAPADA	URAL	4551	1975	12,08,1975			

*Vehiculele cu grad de uzura peste 80% necesita inlocuire.*

**PARC UTILAJE APARTINÂND DRUMURI JUDEȚENE CONSTANȚA SA**

Nr. crt.	Nr. inv.	Utilajul	Marca	An fabricație	An exploatare RAJDP	Grad uzura (%)	Grad utilizare pe an (luni)
1	4266	Autogreder	DZ 98	1979	07,01,1980	95	
2	4585	Autogreder	DZ 98	1978	04,04,1990		
3	4586	Autogreder	DZ 98	1980	05,04,1990		
4	4929	Autogreder	Nobas 14,5 to	2007	21,01,2008	80	11
5	4930	Autogreder	Nobas 14,5 to	2007	21,01,2008		
6	4931	Autogreder	Nobas 18 to	2007	21,01,2008		
7	4932	Autogreder	Nobas 18 to	2007	21,01,2008		
8	4345	Buldozer	S 1500	1980	30,11,1983	100	
9	4937	Buldozer	New Holland D180LT	2008	01,04,2008	85	11
10	4671	Cilindru compactor	CB 214C	1996	01,11,1996	90	9
11	4739	Cilindru compactor	CB 214C	1997	24,10,1997		
12	4662	Cilindru compactor	CB 534 B	1996	24,09,1996		
13	4695	Cilindru compactor	CB 534 B	1996	27,12,1996		
14	4933	Cilindru compactor	Vibromax 11,5 to	2007	21,01,2008		
15	4939	Cilindru compactor	Vibromax 166D	2008	21,05,2008		
16	4940	Cilindru compactor	Vibromax 166D	2008	21,05,2008	80	
17	4971	Cilindru vibrocom lis	HAMM HD 10 VV	2013	04,12,2013	70	9
18	4983	Cilindru compactor 2,5-3,0to	HAMM HD 12IVV	2020	18,02,2021	25	9
19	4984	Cilindru compactor 3,5-4,5to	HAMM HD 13IVV	2020	18,02,2021		
20	4985	Cilindru comp liss 10-12to	HAMM HD+110IVV	2020	18,02,2021		
21	4986	Cilindru comp mixt 14-18to	HAMM H16i	2020	18,02,2021		
22	42931	Instalatie concasare	Concasor CM 739	1981	25,11,1981	95	10
23	43361	Instalatie concasare	Concasor CM 739	1979	15,10,1979		
24	43371	Instalatie concasare	Concasor CM 739	1978	15,02,1979		
25	48611	Instalatie concasare	Concasor	2004	14,07,2004	90	10
26	4945	Ciur mobil	Fintec 542	2008	31,10,2008	85	10
27	4947	Ciur mobil	Fintec 640	2008	30,01,2009		
28	4943	Concasor primar	Fintec 1107	2008	31,10,2008		
29	4944	Concasor secundar	Fintec 1080	2008	31,10,2008		
30	4946	Utilaj mobil	UH 320	2008	31,10,2008		
31	4975	Distribuitoare ciment/pulberi	Streumaster SW 10 TA	2013	19,08,2016		
32	4977	Distribuitoare laterale agregate	Madrog UP 300	2019	02,08,2019	30 - 40	9
33	4980	Distribuitoare laterale agregate	Hydrog DG 3000	2020	27,04,2020		
34	4938	Excavator	Liebherr 924 B	2008	01,04,2008	80	11
35	4987	Excavator	XCMG	2021	14,05,2021	20	11
36	4865	Freza asfalt	Wirtgen 50	2005	23,08,2005	80	9
37	4979	Freza asfalt	Wirtgen 100	2020	27,03,2020	30	9
38	43373	Instalatie concasare	Grup electrogen c CM740	1978	15,02,1979	95	10
39	42933	Instalatie concasare	Grup electrogen fix CM740	1981	25,11,1981		
40	4942	Grup electrogen	JCB	2008	12,09,2008	80	10



41	6167	Incarcator hidraulic	Fadroma	1971	11,09,1971			
42	6169	Incarcator hidraulic	Fadroma	1972	11,12,1972	95	11	
43	6328	Incarcator hidraulic	Fadroma	1979	01,09,1979			
44	6357	Incarcator hidraulic	Fadroma	1972	28,12,1972			
47	6346	Incarcator hidraulic	Wolla	1983	10,09,1983			
48	6405	Incarcator hidraulic	Wolla	1990	20,11,1990			
49	6406	Incarcator hidraulic	Wolla	1990	20,11,1990			
50	6407	Incarcator hidraulic	Wolla	1990	20,11,1990			
51	6408	Incarcator hidraulic	Wolla	1990	20,11,1990	90	11	
52	6409	Incarcator hidraulic	Wolla	1990	20,11,1990			
53	6413	Incarcator hidraulic	Wolla	1991	08,01,1991			
54	6414	Incarcator hidraulic	Wolla	1990	26,12,1990			
55	6415	Incarcator hidraulic	Wolla	1990	14,01,1991			
56	6520	Incarcator hidraulic	YTO	2008	31,10,2008			
45	6509	Incarcator hidraulic	Liebherr	2008	20,03,2008	80	11	
46	6510	Incarcator hidraulic	Liebherr	2008	20,03,2008			
57	4973	Instalatie asfalt	Benninghoven	2010	6,12,2010	80	9	
64	6464	Motostivutor	Balkancar C	1995	22,12,1995	95	11	
68	4974	Reciclator/stabilizator	Wirtgen WR2500S	2013	19,08,2016	70		
72	4738	Vibrofinisor (repartizator asfalt)	Vogele S 1600	1997	05,11,1997	85	9	
73	4675	Vibrofinisor (repartizator asfalt)	Vogele S 1603	1996	21,11,1996			
74	4982	Vibrofinisor (repartizator asfalt)	Vogele S 1600-3i	2020	18,02,2021	25	9	
		Utilajele cu uzura peste 90 % necesita inlocuire.						

Vechimea si gradul de uzură ridicat al acestora genereaza pentru societate cheltuieli mai mari cu consumabilele si reparatiile. La nivelul anului 2023 valoarea totala a cheltuielilor cu consumabilele si reparatiile este de 1.942.075,45 lei. Lista cheltuielilor respective este atasata in sectiunea Anexe.

Lipsa buldoexcavatoarelor necesare in executarea lucrarilor a fost suplinita prin buldoexcavatoare inchiriate in baza a doua acorduri-cadru pentru perioada 2023-2027, in valoare de minim 619.000 lei – maxim 1.238.000 lei fiecare, aferent unui numar de ore de functionare de minim 3.000 ore – maxim 6.000 ore, respectiv ore asteptare minim 1.000 ore – maxim 2.000 ore, utilizate in cariere, si printr-un buldoexcavator model JCB 4CX, an fabricatie 2019, 2.500 ore functionare, uzura fizica 25-30%, preluat in baza unui contract de comodat de la UAT Judetul Constanta, folosit in celelalte activitati, lucrari desfasurate pe raza Judetului Constanta in cadrul tuturor sectiilor societatii, acesta fiind transportat de la o lucrare la alta, fapt care implica resurse de timp, cheltuieli de transport, intarziere lucrari, imposibilitate preluare alte lucrari.

Este necesara dotarea parcului de utilaje cu buldoexcavatoare noi performante, pe fiecare sectie, astfel incat sa fie inlaturate aceste deficiente in activitate, si care sa contribuie la cresterea productivitatii acesteia.

### 3.6. Structura personal

Societatea Drumuri Județene Constanța S.A. are un număr de 311 de salariați. Aceștia activează atât în sediul central, din Municipiul Constanța, cât și în secțiile din județ, circa 180 de angajați din care 10 la secția de asfalt de la Cuza Vodă, și în carierele societății 35 de angajați.

Structura de personal a societății Drumuri Județene Constanța S.A. conform organigrama este urmatoarea:

	Denumirea serviciilor, birourilor, compartimentelor și funcțiilor	Specialitatea funcției	Nr. de posturi	Nivel de studii
	1	2	3	4
	<b>TOTAL POSTURI</b>		358	
	<b>CONDUCERE</b>		31	
1	<b>DIRECTOR GENERAL</b>	TEHNICĂ/ECONOMICĂ/JURIDICĂ	1	S
2	<b>DIRECTOR GENERAL ADJUNCT</b>	TEHNICĂ/ECONOMICĂ/JURIDICĂ	1	S
3	<b>DIRECTOR EXECUTIV TEHNIC</b>	TEHNICĂ	1	S
4	<b>DIRECTOR EXECUTIV ECONOMIC-FINANCIAR</b>	ECONOMICĂ	1	S
5	<b>DIRECTOR EXECUTIV IMPLEMENTARE PROIECTE</b>	TEHNICĂ/ECONOMICĂ/JURIDICĂ	1	S
6	<b>INGINER ȘEF PRODUCȚIE</b>	TEHNICĂ	1	S
7	<b>INGINER ȘEF MECANIZARE</b>	TEHNICĂ	1	S
<b>DIRECȚIA TEHNICĂ</b>			<b>209</b>	
<b>SERVICIUL PRODUCȚIE</b>			<b>198</b>	
<b>Secția TOPRAISAR</b>			<b>43</b>	
8	ȘEF SECȚIE	TEHNICĂ	1	S
9	ADJUNCT ȘEF SECȚIE	TEHNICĂ/ECONOMICĂ/JURIDICĂ	1	S/M
10	ȘEF ECHIPĂ	TEHNICĂ/ECONOMICĂ	1	M/G
11-41	MUNCITOR CALIFICAT/NECALIFICAT		31	M/G
42-50	ȘOFER		9	M/G
<b>Secția BĂNEASA</b>			<b>31</b>	
51	ȘEF SECȚIE	TEHNICĂ	1	S
52	ADJUNCT ȘEF SECȚIE	TEHNICĂ/ECONOMICĂ/JURIDICĂ	1	S/M
53	ȘEF ECHIPĂ	TEHNICĂ/ECONOMICĂ	1	M/G
54-75	MUNCITOR CALIFICAT/NECALIFICAT		22	M/G
76-81	ȘOFER		6	M/G
<b>Secția CUZA-VODĂ</b>			<b>40</b>	
82	ȘEF SECȚIE	TEHNICĂ	1	S
83	ADJUNCT ȘEF SECȚIE	TEHNICĂ/ECONOMICĂ/JURIDICĂ	1	M/G
84	ȘEF ECHIPĂ	TEHNICĂ/ECONOMICĂ	1	M/G
85-86	OPERATOR TEHNIC/INGINER	TEHNICĂ	2	S/M
87-101	MUNCITOR CALIFICAT/NECALIFICAT		15	M/G
102-113	ȘOFER		12	M/G
<b>STAȚIA PREPARARE MIXTURI ASFALTICE</b>			<b>8</b>	
114	ȘEF STAȚIE MIXTURI ASFALTICE	TEHNICĂ	1	S
116	OPERATOR TEHNIC/ȘEF ECHIPĂ/INGINER	TEHNICĂ	2	S/M
117-121	MUNCITOR CALIFICAT/NECALIFICAT		5	M/G

<b>Secția TARIVERDE</b>				<b>21</b>
122	ȘEF SECȚIE	TEHNICĂ	1	S
123	ADJUNCT ȘEF SECȚIE	TEHNICĂ/ECONOMICĂ/JURIDICĂ	1	S/M
124	ȘEF ECHIPĂ	TEHNICĂ/ECONOMICĂ	1	M/G
125-135	MUNCITOR CALIFICAT/NECALIFICAT		11	M/G
136-142	ȘOFER		7	M/G
<b>Secția HÂRȘOVA</b>				<b>20</b>
143	ȘEF SECȚIE	TEHNICĂ	1	S
144	ADJUNCT ȘEF SECȚIE	TEHNICĂ/ECONOMICĂ/JURIDICĂ	1	S/M
145	ȘEF ECHIPĂ	TEHNICĂ/ECONOMICĂ	1	M/G
146-157	MUNCITOR CALIFICAT/NECALIFICAT		12	M/G
158-162	ȘOFER		5	M/G
<b>SECȚIA CARIERE</b>				<b>42</b>
163	ȘEF SECȚIE	TEHNICĂ/ECONOMICĂ	1	S
<b>CARIERA CHEIA</b>				<b>13</b>
164	ȘEF CARIERĂ	TEHNICĂ/ECONOMICĂ	1	S/M
165-166	ȘOFER		2	M/G
167-176	MUNCITOR CALIFICAT/NECALIFICAT		10	M/G
<b>CARIERA GĂRLIȚA</b>				<b>6</b>
177	ȘEF CARIERĂ	TEHNICĂ/ECONOMICĂ	1	S/M
178-182	MUNCITOR CALIFICAT/NECALIFICAT		5	M/G
<b>CARIERA ȘI POTE</b>				<b>9</b>
183	ȘEF CARIERĂ	TEHNICĂ/ECONOMICĂ	1	S/M
184-191	MUNCITOR CALIFICAT/NECALIFICAT		8	M/G
<b>CARIERA DUMBRĂVENI</b>				<b>11</b>
192	ȘEF CARIERĂ	TEHNICĂ/ECONOMICĂ	1	S/M
193-194	ȘOFER		2	M/G
195-202	MUNCITOR CALIFICAT/NECALIFICAT		8	S/M
<b>COMPARTIMENT AVIZĂRI</b>				<b>2</b>
204	INGINER/SUBINGINER	TEHNICĂ	2	S/M
<b>SERVICIUL TEHNIC</b>				<b>10</b>
205	ȘEF SERVICIU	TEHNICĂ	1	S
206-211	INGINER/SUBINGINER/TEHNICIAN/ECOMIST	TEHNICĂ/ECONOMICĂ	6	S/M
<b>COMPARTIMENT TOPOGRAFIE, CADASTRU ȘI GIS</b>				<b>3</b>
220-214	INGINER/SUBINGINER/TEHNICIAN	TEHNICĂ	3	S/M

<b>SERVICIUL MECANIZARE</b>				<b>44</b>
215	ŞEF SERVICIU	TEHNICĂ	1	S
<b>BIROUL ATELIERE AUTO-UTILAJE SI ISCIR</b>				<b>29</b>
216	ŞEF BIROU	TEHNICĂ	1	S
217-219	INGINER/MAISTRU	TEHNICĂ	3	S/M
220-244	MUNCITOR CALIFICAT/NECALIFICAT		25	M/G
<b>COLOANA AUTO</b>				<b>7</b>
245	ŞEF COLOANĂ	TEHNICĂ	1	S
246-251	CONDUCĂTORI AUTO		6	M/G
<b>COMPARTIMENT ITP</b>				<b>3</b>
252	ŞEF STAŢIE	TEHNICĂ	1	S
253-254	INSPECTOR TEHNIC	TEHNICĂ	2	S/M
<b>COMPARTIMENT MECANO-ENERGETIC ŞI MONITORIZARE ELECTRONICĂ A MIJLOACELOR MECANIZATE</b>				<b>1</b>
255	INGINER/SUBINGINER	TEHNICĂ	1	S/M
<b>COMPARTIMENT REPARATII AUTO</b>				<b>3</b>
264-258	INGINER/MECANIC AUTO/ELECTRICIAN AUTO	TEHNICĂ	3	S/M/G
<b>BIROUL A.V.C.T.</b>				<b>7</b>
259	ŞEF BIROU	TEHNICĂ/ECONOMICĂ/JURIDICĂ	1	S
260-264	AGENT CONSTATOR/OPERATOR/CONTROLOR	TEHNICĂ/ECONOMICĂ/JURIDICĂ	5	S/M
<b>COMPARTIMENT DISPECERAT</b>				<b>1</b>
265	INGINER/SUBINGINER/TEHNICIAN/ECOMIST	TEHNICĂ/ECONOMICĂ/JURIDICĂ	1	S/M
<b>DIRECŢIA ECONOMICĂ</b>				<b>25</b>
<b>SERVICIUL FINANCIAR-CONTABILITATE</b>				<b>24</b>
266	ŞEF SERVICIU	ECONOMICĂ	1	S
267-271	ECONOMIST	ECONOMICĂ	5	S
<b>BIROUL GESTIUNI</b>				<b>16</b>
272	ŞEF BIROU	ECONOMICĂ	1	S
273-287	PRIMITOR DISTRIBUTOR/MAGAZIONER/ ECONOMIST		15	M/G
<b>COMPARTIMENT SALARIZARE</b>				<b>1</b>
288	ECONOMIST SALARIZARE	ECONOMICĂ	1	S/M
<b>COMPARTIMENT CASIERIE</b>				<b>1</b>
289	ECONOMIST	TEHNICĂ/ECONOMICĂ	1	S/M
<b>BIROUL LABORATOR GRAD II</b>				<b>6</b>
290	ŞEF LABORATOR	TEHNICĂ	1	S
291-295	INGINER/TEHNICIAN/LABORANT	TEHNICĂ	5	S/M

<b>CORP CONTROL</b>				<b>3</b>
304-298	INSPECTOR	TEHNICĂ/ECONOMICĂ/JURIDICĂ	3	S/M

<b>COMPARTIMENT I.T. SI GDPR</b>				<b>1</b>
299	ADMINISTRATOR RETEA/INSPECTOR	TEHNICĂ	1	S/M

<b>COMPARTIMENT JURIDIC</b>				<b>2</b>
308-301	CONSILIER JURIDIC	JURIDICĂ	2	S

<b>BIROU RESURSE UMANE</b>				<b>5</b>
302	ŞEF BIROU	ECONOMICĂ/JURIDICĂ/STIINTE UMANISTE	1	S
303-306	INSPECTOR RESURSE UMANE	ECONOMICĂ/JURIDICĂ/STIINTE UMANISTE	4	S/M

<b>COMPARTIMENT S.S.M. ŞI P.S.I.</b>				<b>3</b>
315-309	INGINER/INSPECTOR S.S.M.	TEHNICĂ/ECONOMICĂ/JURIDICĂ	3	S/M

<b>COMPARTIMENT REGISTRATURA SI SECRETARIAT</b>				<b>5</b>
314	ASISTENT MANAGER/CONSILIER	ECONOMICĂ/JURIDICĂ/STIINTE UMANISTE/TEHNICĂ	5	S/M

<b>COMPARTIMENT AUDIT</b>				<b>2</b>
315-316	AUDITOR	ECONOMICĂ/JURIDICĂ	2	S

<b>BIROU CONTROL INTERN MANAGERIAL</b>				<b>5</b>
317	ŞEF BIROU	ECONOMICĂ/JURIDICĂ/TEHNICĂ	1	S
318-319	CONTROLOR FINANCIAR/ CONTROLOR DE GESTIUNE	ECONOMICĂ	2	S
320-321	INGINER/SUBINGINER/TEHNICIAN	TEHNICĂ	2	S/M



<b>DIRECȚIA IMPLEMENTARE PROIECTE</b>				<b>25</b>
<b>SERVICIUL ACHIZIȚII ȘI ATRAGERE INVESTIȚII</b>				<b>22</b>
322	ȘEF SERVICIU	TEHNICĂ/ECONOMICĂ/JURIDICĂ/ EXPERT ACHIZIȚII	1	S
323-334	INGINER/ECONOMIST/JURIST/ EXPERT ACHIZIȚII PUBLICE/ EXPERT FONDURI EUROPENE	TEHNICĂ/ECONOMICĂ/JURIDICĂ	12	S
<b>BIROUL PROIECTARE ȘI A.I.S.C.</b>				<b>6</b>
335	ȘEF BIROU	TEHNICĂ	1	S
336-340	INGINER/SUBINGINER/TEHNICIAN/ECO NOMIST/ADMINISTRAȚIE PUBLICA	TEHNICĂ/ECONOMICĂ/JURIDICĂ	5	S/M
<b>COMPARTIMENT MONITORIZARE PROIECTE</b>				<b>2</b>
349-342	INGINER/SUBINGINER/MANAGER DE PROIECT	TEHNICĂ/ECONOMICĂ/JURIDICĂ	2	S
<b>COMPARTIMENT PROTECȚIA MEDIULUI</b>				<b>1</b>
343	EXPERT MEDIU/ INGINER/SUBINGINER/TEHNICIAN	TEHNICĂ	1	S/M
<b>COMPARTIMENT MARKETING-COMERCIAL</b>				<b>2</b>
352-345	INGINER/ECONOMIST/JURIST	TEHNICĂ/ECONOMICĂ/JURIDICĂ	2	S/M
<b>SERVICIUL ADMINISTRATIV</b>				<b>13</b>
346	ȘEF SERVICIU	TEHNICĂ/ECONOMICĂ/JURIDICĂ	1	S
347-349	ARHIVAR/REFERENT/LEGATOR		3	M/G
350	MUNCITOR CALIFICAT/NECALIFICAT		1	M/G
351-352	INSPECTOR/OPERATOR/TEHNICIAN	TEHNICĂ/ECONOMICĂ/JURIDICĂ	2	S/M
353-355	INGINER/SUBINGINER/JURIST	TEHNICĂ/ECONOMICĂ/JURIDICĂ	3	S
<b>COMPARTIMENT ADMINISTRATIV</b>				<b>3</b>
356-358	OPERATOR INTREȚINERE/ ÎNGRIJITOR		3	M/G

Majoritatea salariatilor sunt incadrati pe salariul minim.

Evoluția numărului de angajați în perioada 2017 – 2022 este:

An	2017	2018	2019	2020	2021	2022
<b>Numar angajati</b>	308	260	280	290	298	292

Organigrama societatii este urmatoarea:

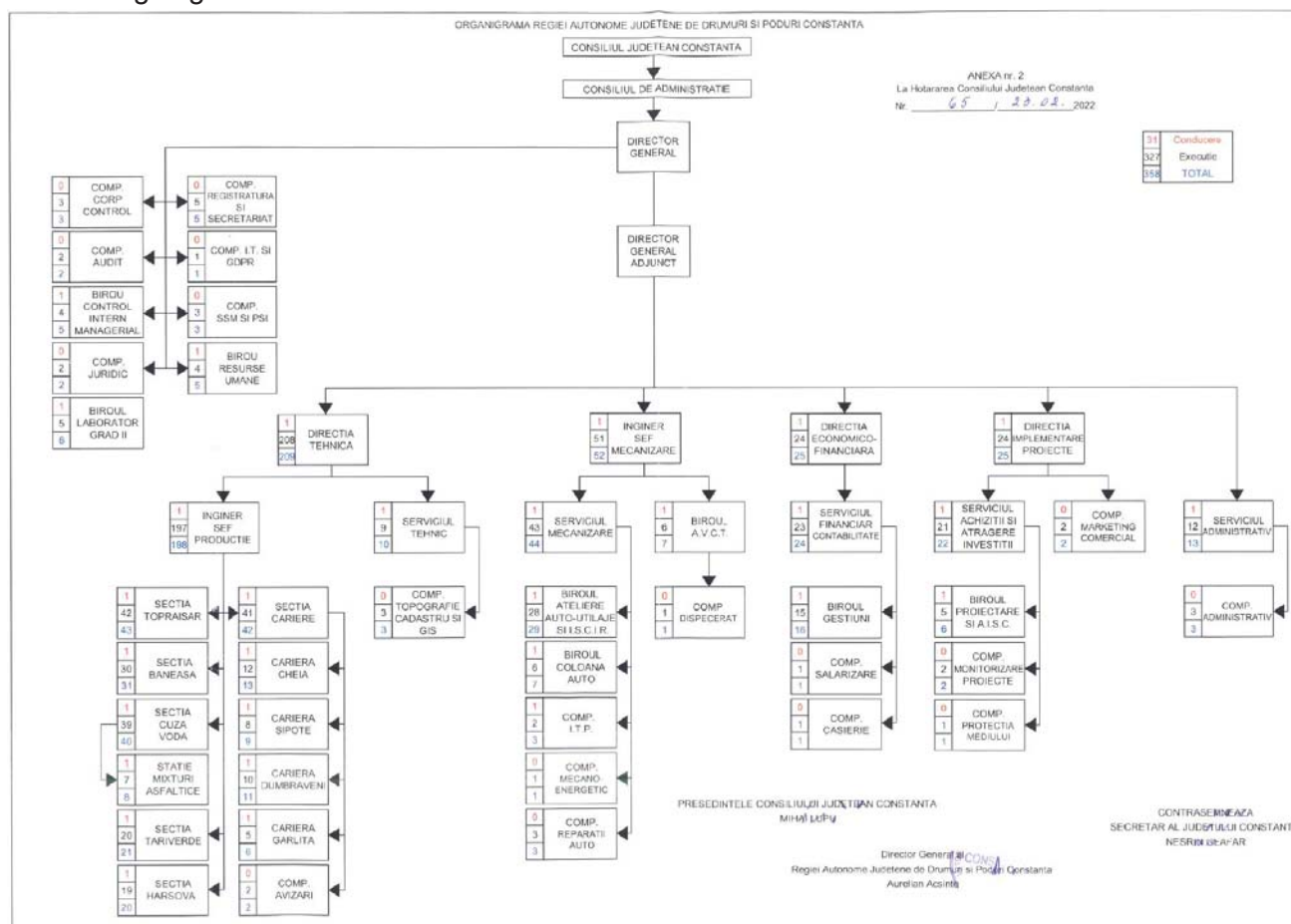

### 3.7. Indicatori de rezultat

Potrivit O.G. nr.64/2001 privind repartizarea profitului la societățile naționale, companiile naționale și societățile comerciale cu capital integral sau majoritar de stat, precum și la regiile autonome, cu modificările și completările ulterioare, destinațiile repartizării profitului sunt:

- ❖ rezerve legale;
- ❖ alte rezerve reprezentând facilități fiscale prevăzute de lege;
- ❖ acoperirea pierderilor contabile din anii precedenți;
- ❖ constituirea surselor proprii de finanțare pentru proiectele cofinanțate din împrumuturi externe, precum și pentru constituirea surselor necesare rambursării ratelor de capital, plății dobânzilor, comisioanelor și a altor costuri aferente acestor împrumuturi externe;
- ❖ alte repartizări prevăzute de lege;
- ❖ participarea salariaților la profit; societățile naționale, companiile naționale și societățile comerciale cu capital integral sau majoritar de stat, care s-au angajat și au stabilit prin bugetele de venituri și cheltuieli obligația de participare la profit, ca urmare a serviciilor angajaților lor în relație cu acestea, pot acorda aceste drepturi în limita a 10% din profitul net, dar nu mai mult de nivelul unui salariu de bază mediu lunar realizat la nivelul agentului economic, în exercițiul financiar de referință;
- ❖ minimum 50% dividende la bugetul local, în cazul societăților naționale, companiilor naționale și societăților comerciale cu capital integral sau majoritar de stat;
- ❖ profitul nerepartizat pe destinațiile prevăzute mai sus se repartizează la alte rezerve și constituie sursa proprie de finanțare.

Potrivit Raport de Credit Complet, emis la 13.10.2023, pentru societatea Drumuri Județene Constanța S.A. In perioada 2017 - 2021, rezultatul net se prezinta astfel:

DRUMURI JUDEȚENE CONSTANȚA S.A.

RAPORT DE CREDIT COMPLET

## SUMAR DATE FINANCIARE

	2017 RON		2018 RON		2019 RON		2020 RON		2021 RON		2022 RON	2017 vs 2022
<b>Cifra Afaceri</b>	57.168.459	↘	48.745.390 (-15%)	↗	56.569.110 (+16%)	↗	61.856.252 (+9%)	↘	49.817.251 (-19%)	↗	63.232.592 (+27%)	↗
<b>EBITDA</b>	29.901.412	↘	14.039.099 (-53%)	↘	12.478.412 (-11%)	↗	18.482.688 (+48%)	↘	13.425.136 (-27%)	↗	13.827.879 (+3%)	↘
<b>Rezultat Net</b>	27.857.176	↘	7.885.955 (-72%)	↗	8.766.080 (+11%)	↗	15.218.016 (+74%)	↘	6.468.305 (-57%)	↗	8.232.043 (+27%)	↘
<b>Capitaluri Proprii</b>	-559.685	↗	5.758.085 (+1129%)	↗	15.309.648 (+166%)	↗	35.727.665 (+133%)	↗	49.512.776 (+39%)	↘	48.682.421 (-2%)	↗
<b>Total Datorii</b>	64.205.176	↘	54.093.524 (-23%)	↘	41.847.729 (-23%)	↘	24.820.479 (-41%)	↘	3.258.056 (-87%)	↗	10.332.041 (+217%)	↗
<b>Plati Restante</b>	187.484	↗	586.918 (+213%)	↘	471.382 (-20%)	↘	132 (-100%)	↗	534.557 (+404867%)	↗	607.846 (+14%)	↗
<b>Angajati</b>	308	↘	260 (-16%)	↗	280 (+8%)	↗	290 (+4%)	↗	298 (+3%)	↘	292 (-2%)	↔

## DATE FINANCIARE

### DATE FINANCIARE LA DECEMBRIE

Indicatori din Bilant	2017	2018	2019	2020	2021	2022
<b>TOTAL ACTIVE IMOBILIZATE</b>	20.207.344	18.417.417	23.708.490	23.747.425	24.004.246	22.432.236
Imobilizari Necorporale	0	3.785	29.592	18.057	12.213	25.159
Imobilizari Corporale	20.207.344	18.413.632	23.678.898	23.729.368	23.992.033	22.407.077
Imobilizari Financiare	0	0	0	0	0	0
<b>TOTAL ACTIVE CIRCULANTE</b>	59.704.862	51.476.285	49.260.922	54.331.147	42.919.141	50.877.055
Stocuri	5.376.199	8.834.039	7.349.152	8.015.071	7.546.969	7.624.517
Disponibilitati Banesti	22.110.633	20.085.756	20.772.719	16.770.596	16.837.843	22.640.625
Creante	32.218.030	22.556.490	21.139.051	29.545.480	18.534.329	20.611.913
Investitii Pe Termen Scurt	0	0	0	0	0	0
<b>CHELTUIELI IN AVANS</b>	77.611	68.192	88.745	11.035	129.458	141.004
<b>TOTAL ACTIV</b>	79.989.817	69.961.894	73.058.157	78.089.607	67.052.845	73.450.295
<b>TOTAL CAPITALURI PROPRII</b>	-559.685	5.758.085	15.309.648	35.727.665	49.512.776	48.682.421
Capital Social	5.766.524	5.766.524	5.766.524	5.766.524	5.766.524	5.766.524
Capital subscris varsat	0	0	0	0	0	0
Capital subscris nevarsat	0	0	0	0	0	0
Patrimoniul Regiei	5.766.524	5.766.524	5.766.524	5.766.524	5.766.524	5.766.524
Patrimoniul Public	0	0	0	0	0	0
<b>PRIME DE CAPITAL</b>	0	0	0	0	0	0
<b>REZERVE DIN REEVALUARE</b>	8.020.274	7.664.088	7.429.762	7.187.816	7.187.816	6.920.945
<b>REZERVE</b>	4.559.933	1.160.632	1.158.068	2.439.106	2.439.106	8.319.245
Rezerve legale	650.685	1.153.305	1.153.305	1.153.305	1.153.305	1.153.305
Rezerve statutare sau contractuale	0	0	0	0	0	0
Alte rezerve	3.909.248	7.327	4.763	1.285.801	1.285.801	7.165.940
<b>PROVIZIOANE</b>	0	4.804.915	5.568.917	3.677.487	4.714.839	6.745.343



<b>TOTAL DATORII</b>	64.205.176	54.093.524	41.847.729	24.820.479	3.258.056	10.332.041
Datorii mai mici de 1 an	2.745.421	6.151.618	26.072.068	22.284.066	3.258.056	10.332.041
Datorii mai mari de 1 an	61.459.755	47.941.906	15.775.661	2.536.413	0	0
<b>VENITURI IN AVANS</b>	16.344.326	5.305.370	10.331.863	13.863.976	9.567.174	7.690.490
<b>TOTAL PASIV</b>	79.989.817	69.961.894	73.058.157	78.089.607	67.052.845	73.450.295
<b>Indicatori din Contul de Profit si Pierdere</b>	<b>2017</b>	<b>2018</b>	<b>2019</b>	<b>2020</b>	<b>2021</b>	<b>2022</b>
<b>CIFRA AFACERI</b>	57.168.459	48.745.390	56.569.110	61.856.252	49.817.251	63.232.592
Venituri din Exploatare	68.065.586	54.830.102	56.688.128	63.924.931	53.490.738	66.069.012
Cheltuieli privind prestatii externe	5.404.038	7.333.049	7.670.874	8.219.036	5.455.655	8.720.253
Cheltuieli cu personalul	13.445.063	14.530.568	15.548.093	15.974.654	16.732.441	18.978.769
Cheltuieli din Exploatare Total	39.781.233	46.855.590	46.224.508	45.920.094	45.775.932	56.514.497
<b>PROFIT DIN EXPLOATARE</b>	28.284.353	7.974.512	10.463.620	18.004.837	7.714.806	9.554.515
Pierdere din Exploatare	0	0	0	0	0	0
Venit Financiar	10.927	22.713	15.742	16.850	11.763	136.183
Cheltuieli Financiare	438.104	111.270	0	375	85	4
<b>PROFIT FINANCIAR</b>	0	0	15.742	16.475	11.678	136.179
Pierdere Financiara	427.177	88.557	0	0	0	0
<b>PROFITUL CURENT</b>	0	0	0	0	0	0
Pierdere Curenta	0	0	0	0	0	0
Venit Extraordinar	0	0	0	0	0	0
Cheltuiala Extraordinara	0	0	0	0	0	0
<b>PROFIT EXTRAORDINAR</b>	0	0	0	0	0	0
Pierdere Extraordinara	0	0	0	0	0	0
<b>VENITURI TOTALE</b>	68.076.513	54.852.815	56.703.870	63.941.781	53.502.501	66.205.195
<b>CHELTUIELI TOTALE</b>	40.219.337	46.966.860	46.224.508	45.920.469	45.776.017	56.514.501
Profit Brut	27.857.176	7.885.955	10.479.362	18.021.312	7.726.484	9.690.694
Pierdere Bruta	0	0	0	0	0	0
Impozit	0	0	1.713.282	2.803.296	1.258.179	1.458.651
<b>PROFIT NET</b>	27.857.176	7.885.955	8.766.080	15.218.016	6.468.305	8.232.043
Pierdere Neta	0	0	0	0	0	0
Nr Mediu Salariati	308	260	280	290	298	292

In pofida faptului ca Regia Autonoma de Drumuri si Poduri Constanta (actuala societate Drumuri Județene Constanța S.A.), in perioada 2015-2021 a fost in insolventa, conform date Raport de Credit, aceasta a inregistrat profit in anii 2017, 2019, 2020, 2022. Conform datelor financiare, societatea nu prezinta risc de a ajunge in dificultate in perioada apropiata. Balanta de verificare in lei pe conturi sintetice grad II pe luna Octombrie 2023 indica un profit de 8.168.527,87 lei. BVC pe anul 2023 se prezinta in Anexe.

Conform situatiilor financiare anterioare anului 2017, publicate pe site-ul Consiliului Judetean Constanta, Regia Autonoma de Drumuri si Poduri Constanta a inregistrat profit si anterior anului 2017, 2015 (an intrare in insolventa), fiind pe pierdere doar in anul intrarii in insolventa 2015.

Situatia privind rezultatul net anterior anu 2017 se prezinta astfel:

An	2012	2013	2014	2015	2016
<b>Rezultat net RON</b>	<b>+ 1.535.291</b>	<b>+ 1.388.282</b>	<b>+ 447.312</b>	<b>- 16.046.765</b>	<b>+ 4.574.539</b>

Neîncasarea la timp a creanțelor a reprezentat una dintre cauzele ce au determinat instalarea stării de insolvență, în consecință s-a ajuns la neachitarea la termen a datoriilor, ceea ce a dus la apariția restanțelor care au influențat fluxurile financiare ale unității patrimoniale, la mărirea datoriilor conexe, a dobânzilor penalizatoare, un nivel ridicat al ponderii datoriilor pe termen scurt, și peste 1 an, ceea ce a influențat capacitatea de plată a debitoarei. Neîncasarea creanțelor de către Regia Autonomă de Drumuri și Poduri Constanța în termen util a determinat un grad de îndatorare ridicat, coroborat cu o scădere drastică a veniturilor, cererea de insolvență fiind formulată de Unicredit Leasing.

În ceea ce privește dezvoltarea internă, societatea promovează o politică activă de implicare, cu accent pe următoarele direcții:

- asigurarea continuității activității societății;
- menținerea și dezvoltarea capacităților corelate cu cele ale pieței specifice, prin realizarea investițiilor propuse;
- creșterea cotei de piață și întărirea poziției pe piață, prin aplicarea unor tarife competitive și îmbunătățirea calității lucrărilor executate și a serviciilor prestate de societate, potrivit standardelor de calitate;
- realizarea unei profitabilități raționale;
- promovarea competenței profesionale prin instruirea, informarea și motivarea personalului societății;
- respectarea obiectivelor de politică salarială;
- îmbunătățirea procedurilor privind gestionarea creanțelor și recuperarea lor;
- încadrarea în termenele contractuale și legale de plată a obligațiilor societății;
- asigurarea cu cash – flow a activității societății;
- eliminarea aspectelor cu impact negativ asupra mediului;
- promovarea competenței profesionale prin instruirea, informarea și motivarea personalului societății;
- asigurarea integrității patrimoniale a bunurilor societății.

Atingerea unui nivel înalt de calitate al serviciilor prestate este unul dintre obiectivele principale ale societății Drumuri Județene Constanța S.A.

O preocupare permanentă a societății Drumuri Județene Constanța S.A. este dezvoltarea activității și creșterea încrederii partenerilor acesteia, asigurarea acestora că societatea respectă cerințele legale aplicabile în domeniu, îmbunătățirea continuă a calității, a protecției mediului și condițiilor de muncă ale salariaților, precum și eficientizarea serviciilor prestate.

Societatea Drumuri Județene Constanța S.A. își propune să deservească un număr tot mai mare de clienți, să presteze servicii de calitate și să realizeze o activitate profitabilă.

Activitatea de gestiune a deșeurilor s-a desfasurat conform legislației în vigoare, fiind monitorizată în permanență. Nu au fost semnalate evenimente de încălcare a normelor privind sănătatea și securitatea în munca angajaților.

### **3.8. Investiții realizate**

Societatea Drumuri Județene Constanța S.A. a realizat în perioada 2008 – 2023 investiții din surse proprii și din fonduri provenite de la Consiliul Județean Constanța.

Instalația de asfalt Benninghoven TBA 2000 cu o capacitate de 160 tone/oră, nr. inv. 4973 a fost achiziționată în 21.12.2007, în sistem de leasing financiar, din fonduri provenite de la Consiliul Județean Constanța și din surse proprii ale Regiei Autonome de Drumuri și Poduri Constanța, valoarea achiziției, inclusiv cheltuieli de leasing, fiind 4.594.011 mil. euro, incl. TVA.

In continuare se prezinta o parte din investitiile anuale efectuate din fonduri alocate de catre Consiliul Judetean Constanta:

**Situatia mijloacelor fixe achizitionate din fonduri CJC la 30.11.2023**

Nr. inv.	PIF	Denumire mijloc fix	Valoare, excl. TVA
4942	12.09.2008	Grup electrogen	251.200,32 lei
<b>Total MF achizitionate pana la 31.12.2008</b>			<b>251.200,32 lei</b>
5326	16.12.2009	Pod bascula 60 t	170.235,40 lei
5327	16.12.2009	Pod bascula 60 t	170.235,40 lei
5328	16.12.2009	Pod bascula 60 t	170.235,40 lei
5329	16.12.2009	Pod bascula 60 t	170.235,40 lei
<b>Total MF achizitionate pe anul 2009</b>			<b>680.941,60 lei</b>
1098	22.06.2010	Put de apa	85.818,16 lei
<b>Total MF achizitionate pe anul 2010</b>			<b>85.818,16 lei</b>
4956	19.10.2011	Tester Diagnoza Tribbox Mobile	32.660,75 lei
4957	30.11.2011	Stand frana camioane	71.125,00 lei
<b>Total MF achizitionate pe anul 2011</b>			<b>103.785,75 lei</b>
4959	30.07.2013	Electropompa centrifuga	10.974,00 lei
4960	30.07.2013	Electropompa centrifuga	10.974,00 lei
5354	30.07.2013	Tablou elctric 22KW	3.246,00 lei
5355	30.07.2013	Tablou elctric 22KW	3.246,00 lei
3219	30.09.2013	Curatiror cu presiune cu incalzire	9.132,00 lei
<b>Total MF achizitionate pe anul 2013</b>			<b>37.572,00 lei</b>
6563	29.11.2019	AUTOBASCULANTA FORD	597.000,00 lei
6567	29.11.2019	AUTOBASCULANTA FORD	597.000,00 lei
6569	29.11.2019	AUTOBASCULANTA FORD	597.000,00 lei
6571	29.11.2019	AUTOBASCULANTA FORD	597.000,00 lei
6564	29.11.2019	AUTOBASCULANTA FORD	597.000,00 lei
6565	29.11.2019	AUTOBASCULANTA FORD	597.000,00 lei
6570	29.11.2019	AUTOBASCULANTA FORD	597.000,00 lei
6562	29.11.2019	AUTOBASCULANTA FORD	597.000,00 lei
6568	29.11.2019	AUTOBASCULANTA FORD	597.000,00 lei
6566	29.11.2019	AUTOBASCULANTA FORD	597.000,00 lei
<b>Total MF achizitionate pe anul 2019</b>			<b>5.970.000,00 lei</b>
4979	27.03.2020	FREZA ASFALT WIRTGEN	1.469.500,00 lei
<b>Total MF achizitionate pe anul 2020</b>			<b>1.469.500,00 lei</b>
4982	18.02.2021	REPARTIZOR ASFALT VOGELE	993.320,00 lei
4983	18.02.2021	CILINDRU 2.5-3.0 T HAMM HD 121VV	138.478,00 lei
4984	18.02.2021	CILINDRU 3.5-4.0 T HAMM HD 131VV	193.282,00 lei
4985	18.02.2021	CILINDRU COMPACTOR LISS 10-12 T	415.415,00 lei
4986	18.02.2021	CILINDRU MIXT 14-18 T HAMM H161	423.423,00 lei
4987	11.05.2021	EXCAVATOR SENILE	794.900,00 lei
6579	05.04.2021	REMORCA PLATFORMA (TRAILER) 50TO	218.200,00 lei
<b>Total MF achizitionate pe anul 2021</b>			<b>3.177.018,00 lei</b>
<b>Total MF achizitionate din fonduri CJC</b>			<b>11.775.835,83 lei</b>

Printre investitiile efectuate din sursele proprii ale societatii Drumuri Județene Constanța S.A. (fosta Regie Autonoma de Drumuri si Poduri Constanta) se numara:

**Situatia mijloacelor fixe achizitionate din surse proprii la 30.11.2023**

Nr. doc.	Data doc.	PIF	Denumire mijloc fix	Valoare, excl. TVA
622	04.12.2013	01.12.2013	CILINDRU COMPACTOR CU VIBRARE 18 T HAMM 3518	530.047,01 lei
623	04.12.2013	01.12.2013	CILINDRU COMPACTOR LIS CU VIBRARE 2.5 T HAMM	159.324,34 lei
626	18.12.2013	01.12.2013	STATIE DE BACK UP TIP NETWORK STORAGE SYNOLOGY	24.029,96 lei
641	20.12.2013	01.12.2013	AUTOUTILITARA PICK-UP MITSUBISHI L200	141.335,00 lei
642	20.12.2013	01.12.2013	AUTOUTILITARA PICK-UP MITSUBISHI L200	141.335,00 lei
643	20.12.2013	01.12.2013	AUTOUTILITARA PICK-UP MITSUBISHI L200	141.335,00 lei
640	20.12.2013	01.12.2013	AUTOUTILITARA PICK-UP MITSUBISHI L200	141.335,00 lei
635	20.12.2013	01.12.2013	BULDOEXCAVATOR TEREX	424.127,00 lei
636	20.12.2013	01.12.2013	BULDOEXCAVATOR TEREX	424.127,00 lei
637	20.12.2013	01.12.2013	BULDOEXCAVATOR TEREX	424.127,00 lei
638	20.12.2013	01.12.2013	BULDOEXCAVATOR TEREX	424.127,00 lei
639	20.12.2013	01.12.2013	BULDOEXCAVATOR TEREX	424.127,00 lei
<b>Total MF achizitionate pe anul 2013</b>				<b>3.399.376,31 lei</b>
654	03.06.2014	01.06.2014	AUTOTURISM VOLKSWAGEN CARAVELLE	230.849,60 lei
<b>Total MF achizitionate pe anul 2014</b>				<b>230.849,60 lei</b>
663	19.08.2016	01.08.2016	INSTALATIE DE PREPARARE MIXTURI ASFALTICE BENNINGH	3.070.000,00 lei
664	19.08.2016	01.08.2016	RECICLATOR LA RECE WIRTGEN	1.330.000,00 lei
661	01.04.2016	01.04.2016	CILINDRU COMPACTOR LIS CU VIBRARE 2,5 T HAMM	47.670,00 lei
<b>Total MF achizitionate pe anul 2016</b>				<b>4.447.670,00 lei</b>
6572	04.11.2020	01.11.2020	AUTOTURISM DACIA LOGAN SL PLUS BLUE DCI 75	45.225,24 lei
6573	04.11.2020	01.11.2020	AUTOTURISM DACIA LOGAN SL PLUS BLUE DCI 75	45.225,24 lei
6574	04.11.2020	01.11.2020	AUTOTURISM DACIA LOGAN SL PLUS BLUE DCI 75	45.225,24 lei
6575	04.11.2020	01.11.2020	AUTOTURISM DACIA LOGAN SL PLUS BLUE DCI 75	45.225,24 lei
6576	04.11.2020	01.11.2020	AUTOTURISM DACIA LOGAN SL PLUS BLUE DCI 75	45.225,24 lei
6577	04.11.2020	01.11.2020	AUTOTURISM DACIA LOGAN SL PLUS BLUE DCI 75	45.225,24 lei
6578	04.11.2020	01.11.2020	AUTOTURISM DACIA LOGAN SL PLUS BLUE DCI 75	45.225,24 lei
5381	07.10.2020	01.10.2020	POD BASCULA 60TO	116.000,00 lei
5382	07.10.2020	01.10.2020	POD BASCULA 60TO	116.000,00 lei
696	27.04.2020	01.04.2020	DISTRIBUITOR LATERAL AGREGATE HYDROG DG 3000	186.200,00 lei
<b>Total MF achizitionate pe anul 2020</b>				<b>734.776,68 lei</b>
3824783	20.12.2022	01.12.2022	Autoutilitara suprastructura deschisa renault mast	145.340,00 lei
3824784	20.12.2022	01.12.2022	Autoutilitara suprastructura deschisa renault s931	145.340,00 lei
3824785	20.12.2022	01.12.2022	Autoutilitara suprastructura deschisa renault s946	145.340,00 lei
3824801	22.12.2022	01.12.2022	Autoutilitara suprast.deschisa ranault ser.140944	145.340,00 lei
3824800	22.12.2022	01.12.2022	Autoutilitara suprast.deschisa renault ser.140927	145.340,00 lei
3824802	22.12.2022	01.12.2022	Autoutilitara suprast.deschisa renault ser.40899	145.340,00 lei
3824803	22.12.2022	01.12.2022	Autoutilitara suprastructura deschisa ser864	177.960,00 lei
5054436	14.11.2022	01.11.2022	Autoturism land rover serie motor 4050053	4.044,10 lei
1018	18.10.2022	01.10.2022	RASPANDITOR EMULSIE CU LANCE SASIU443	15.750,00 lei
<b>Total MF achizitionate pe anul 2022</b>				<b>1.069.794,10 lei</b>
5261109	25.01.2023	01.01.2023	Dacia Duster 9561	89.337,31 lei
5264407	25.01.2023	01.01.2023	Dacia Duster 9645	89.337,31 lei
73815	27.09.2023	01.09.2023	MULTIPLEX	93.270,01 lei
<b>Total MF achizitionate pe anul 2023</b>				<b>271.944,63 lei</b>
<b>Total mijloace fixe achizitionate din surse proprii</b>				<b>10.154.411,32 lei</b>

In anul 2024, in contextul cerintelor Normativului privind prevenirea și combaterea înzăpezirii drumurilor publice, indicativ AND 525-2013, Drumuri Județene Constanța S.A. intentioneaza sa achizitioneze din fonduri proprii, in sistem de leasing financiar 60 luni, cu avans 30%, 6 autoutilitare (pick-up) cu cabina dubla, model Ssangyong Musso Grand 2.2 E-XDI, avand valoarea unitara, inclusiv cheltuieli leasing, de 279.898,84 lei, incl. TVA, total 1.679.393,04 lei, incl. TVA. Cheltuielile aferente utilizarii de autoturisme in acest context nu se deconteaza, fiind necesare autoutilitare.

### 3.9. Descriere investiție necesară a se realiza

Investitia preconizata a se realiza consta in achizitionarea a 5 buldoexcavatoare, cate unul pentru fiecare secție (Secția Cuza-Vodă, Topraisar, Băneasa, Tariverde, Hârșova):

Nr. Crt.	Denumire utilaj	Specificatii tehnice	Preț euro, excl. TVA	Utilizare
1	BULDOEXCAVATOR MECALAC MODEL TLB890	Dotari standard + Atasamente H (Cupa taluzare 1500 mm, Cupa trapezoidala, Cupa 300 mm, Cupa 900 mm, Cupla rapida mecanica brat incarcator, Cupla rapida mecanica brat excavator) + Atasamente Hidraulice brat incarcator (Lama de zapada tip V cu inclinare hidraulica, Perie frontala cu cuva colectoare si sitem de umectare) + Atasamente Hidraulice brat excavator (Tocator vegetatie T130, Foreza T90 - Burghiu Foreza, T90 Fi300 mm L1000mm pentru pamant cu pietre – Burghiu, Foreza T90 Fi600 mm L1000mm pentru pamant cu pietre) + Picon Allicon B50	150.065,00	<ul style="list-style-type: none"> <li>- Constructii si amenajari de sosele si drumuri, infrastructura si suprastructura drumuri, covoare asfaltice, pietruire drumuri, tratamente drumuri, reparatii drumuri prin plombari, marcaje si semnalizare rutiera,</li> <li>- Excavatii santuri si rigole drum,</li> <li>- Spart asfalt cu picon, sapat fundatii pentru casetare,</li> <li>- Completari pietruiri fundatii drum, acostamente,</li> <li>- Lucrari de excavatii fundatii,</li> <li>- Executat santuri pentru utilitati in zona drumului,</li> <li>- Curatat suprafete asfaltice cu peria mecanica pentru amorsari,</li> <li>- Curatat suprafete asfaltice cu peria mecanica dupa evenimente rutiere, calamitati, etc.</li> <li>- Interventii cu lama la dezapezire.</li> </ul>
2	BULDOEXCAVATOR MECALAC MODEL TLB890	Dotari standard + Atasamente H (Cupa taluzare 1500 mm, Cupa trapezoidala, Cupa 300 mm, Cupa 900 mm, Cupla rapida mecanica brat incarcator, Cupla rapida mecanica brat excavator) + Atasamente Hidraulice brat incarcator (Lama de zapada tip V cu inclinare hidraulica, Perie frontala cu cuva colectoare si sitem de umectare) + Atasamente Hidraulice brat excavator (Tocator vegetatie T130, Foreza cu burghiu CASTORO 60 (Burghiu pentru sfaramat buturugi Ø 250 mm, Burghiu pentru CASTORO 60 Fi300 mm L1000mm pentru	150.065,00	<ul style="list-style-type: none"> <li>- Constructii si amenajari de sosele si drumuri, infrastructura si suprastructura drumuri, covoare asfaltice, pietruire drumuri, tratamente drumuri, reparatii drumuri prin plombari, marcaje si semnalizare rutiera,</li> <li>- Excavatii santuri si rigole drum,</li> <li>- Spart asfalt cu picon, sapat fundatii pentru casetare,</li> <li>- Completari pietruiri fundatii drum, acostamente,</li> <li>- Lucrari de excavatii fundatii,</li> <li>- Executat santuri pentru utilitati in zona drumului,</li> <li>- Curatat suprafete asfaltice cu peria mecanica pentru amorsari,</li> <li>- Curatat suprafete asfaltice cu peria</li> </ul>



		pamant cu pietre, Burghiu pentru CASTORO 60 Fi600 mm L1000mm pentru pamant cu pietre) + Picon Allicon B50		mecanica dupa evenimente rutiere, calamitati, etc. - Interventii cu lama la dezapezire.
3	BULDOEXCAVATOR MECALAC MODEL TLB890	Dotari standard + Atasamente H (Cupa taluzare 1500 mm, Cupa trapezoidala, Cupa 300 mm, Cupa 900 mm, Cupla rapida mecanica brat incarcator, Cupla rapida mecanica brat excavator) + Atasamente Hidraulice brat incarcator (Lama de zapada tip V cu inclinare hidraulica) + Atasamente Hidraulice brat excavator (Foreza T90 - Burghiu Foreza, T90 Fi300 mm L1000mm pentru pamant cu pietre – Burghiu, Foreza T90 Fi600 mm L1000mm pentru pamant cu pietre)	114.715,00	- Constructii si amenajari de sosele si drumuri, infrastructura si suprastructura drumuri, covoare asfaltice, pietruire drumuri, tratamente drumuri, reparatii drumuri prin plombari, marcaje si semnalizare rutiera, - Excavatii santuri si rigole drum, - Completari pietruirii fundatii drum, acostamente, - Lucrari de excavatii fundatii, - Executat santuri pentru utilitati in zona drumului, - Interventii cu lama la dezapezire.
4	BULDOEXCAVATOR MECALAC MODEL TLB890	Dotari standard + Atasamente H (Cupa taluzare 1500 mm, Cupa trapezoidala, Cupa 300 mm, Cupa 900 mm, Cupla rapida mecanica brat incarcator, Cupla rapida mecanica brat excavator) + Atasamente Hidraulice brat incarcator (Lama de zapada tip V cu inclinare hidraulica)	111.065,00	- Constructii si amenajari de sosele si drumuri, infrastructura si suprastructura drumuri, covoare asfaltice, pietruire drumuri, tratamente drumuri, reparatii drumuri prin plombari, marcaje si semnalizare rutiera, - Excavatii santuri si rigole drum, - Completari pietruirii fundatii drum, acostamente, - Lucrari de excavatii fundatii, - Executat santuri pentru utilitati in zona drumului, - Interventii cu lama la dezapezire.
5	BULDOEXCAVATOR MECALAC MODEL TLB890	Dotari standard + Atasamente H (Cupa taluzare 1500 mm, Cupa trapezoidala, Cupa 300 mm, Cupa 900 mm, Cupla rapida mecanica brat incarcator, Cupla rapida mecanica brat excavator) + Atasamente Hidraulice brat incarcator (Lama de zapada tip V cu inclinare hidraulica)	111.065,00	- Constructii si amenajari de sosele si drumuri, infrastructura si suprastructura drumuri, covoare asfaltice, pietruire drumuri, tratamente drumuri, reparatii drumuri prin plombari, marcaje si semnalizare rutiera, - Excavatii santuri si rigole drum, - Completari pietruirii fundatii drum, acostamente, - Lucrari de excavatii fundatii, - Executat santuri pentru utilitati in zona drumului, - Interventii cu lama la dezapezire.
<b>TOTAL</b>			<b>636.975,00</b>	

Valoare totala: **636.975 euro echivalent 3.164.364,41 lei, excl. TVA.**

Valoare totala: **758.000 euro echivalent 3.765.593,64 lei, incl. TVA.**

Curs de schimb BNR euro-lei la data de 04.12.2023, 1 euro = 4,9678 lei.

Ofertele de pret se prezinta in Anexe.

Achizionarea utilajelor identificate anterior va permite cresterea productivitatii activitatilor desfasurate in cadrul societatii.

Efortul investitional al actionarului unic, UAT Judetul Constanta, sub forma de aport in numerar la majorarea capitalului social al societatii Drumuri Județene Constanța S.A., nu va depasi 3.600.000 lei, diferenta pana la 3.765.594 lei, de 165.594 lei, este din sursele proprii ale societatii.

### **3.10. Necesitatea efectuării investiției și efectele preconizate ale acesteia**

Societatea Drumuri Județene Constanța S.A. isi propune sa realizeze investitii pentru completarea si modernizarea parcului tehnic cu utilajele necesare realizarii lucrarilor. Dotarea parcului este necesara pentru a eficientiza activitatea societatii.

Fiind intreprindere publica, societatea Drumuri Județene Constanța S.A. poate accesa fonduri europene nerambursale pentru dotare tehnica prin incadrare la intreprinderi mari, neincadrandu-se la categoria IMM-urilor. Motivul pentru care nu se incadreaza la categoria IMM-urilor conform "Manualului utilizatorului pentru definitia IMM-urilor", publicat de Comisia Europeana, este dat de statutul juridic de intreprindere publica, statut care ii ofera posibilitatea de a se incadra la categoria intreprinderi mari, unde partea de cofinantare este semnificativa, de peste 50%-60% din valoarea proiectului, conditie care face dificil accesul societatii la fonduri europene. Obligatia retragerii dividendelor de catre actionar in quantum de minimum 50%, nu permite reinvestirea profitului in totalitate, diminuand sursele proprii ale societatii, si implicit resursele financiare care ar putea fi alocate pentru partea de cofinantare intr-un proiect de investitii cu fonduri nerambursale. Un alt factor care nu a permis societatii Drumuri Județene Constanța S.A. (fosta Regie Autonoma de Drumuri si Poduri Constanta) sa acceseze fonduri nerambursabile a fost starea de insolventa, neindeplinind conditiile de eligibilitate.

Actionarul unic, UAT Judetul Constanta, se așteaptă la realizarea unei politici de investiții adecvate, ținând cont de faptul că activitatea societății se desfășoară într-un mediu concurențial. Programele de investiții și dotări, fundamentate în limita surselor legale de finanțare a acestora și în baza principiilor de oportunitate, eficiența, eficacitate și economicitate, se prezintă anual în anexă la bugetul de venituri și cheltuieli al societății.

Volumul lucrarilor de executat in cadrul Contractului de delegare privind gestiunea serviciilor aferente intretinerii si repararii drumurilor publice, precum si a lucrarilor si serviciilor privind intretinerea curenta, periodica si reparatii curente la drumurile judetene in Judetul Constanta Nr. 34985/08.08.2023, implica realizarea unor investitii pentru dotarea parcului tehnic al societatii Drumuri Județene Constanța S.A. Trebuie să se acorde o mare atenție dotării tehnice necesare pentru prestarea, în condiții de eficiență, eficacitate și economicitate, a serviciului. Dotarea tehnică neadecvată a operatorului poate conduce la scăderea drastică a calității serviciului public și la prestarea acestuia cu anumite costuri supradimensionate în vederea asigurării continuității serviciului. Urmare a cresterii lungimii drumurilor, creste si volumul lucrarilor de executat in cadrul Contractului de delegare, fapt care necesita resurse suplimentare pentru executarea acestora.

Cea mai mare pondere, peste 80%, in total venituri o au veniturile din executarea lucrarilor aferente Contractului de delegare Nr. 34985/08.08.2023, valoarea anuala totala estimata fiind de aproximativ 68 mil lei (67.857.344,83 lei echivalent 80% din venituri totale 84.821.680 lei conform BVC 2023 ultima rectificare).

Potrivit Legii nr. 98/2016 privind achizițiile publice, Art. 31, alin. 1 - (1) *Prezenta lege nu se aplică contractelor de achiziție publică/acordurilor-cadru atribuite de o autoritate contractantă unei*

*persoane juridice de drept privat sau de drept public în cazul în care sunt îndeplinite cumulativ următoarele condiții:*

*a) autoritatea contractantă exercită asupra persoanei juridice în cauză un control similar celui pe care îl exercită asupra propriilor departamente sau servicii;*

*b) mai mult de 80% din activitățile persoanei juridice controlate sunt efectuate în vederea îndeplinirii sarcinilor care îi sunt încredințate de către autoritatea contractantă care o controlează sau de către alte persoane juridice controlate de respectiva autoritate contractantă;*

*c) nu există participare privată directă la capitalul persoanei juridice controlate, cu excepția formelor de participare a capitalului privat care nu oferă controlul sau dreptul de veto, dar a căror existență este necesară potrivit dispozițiilor legale, în conformitate cu Tratatetele, și care nu exercită o influență determinantă asupra persoanei juridice controlate.*

Activitatea societatii se concentreaza prioritar asupra executarii lucrarilor si serviciilor care fac obiectul Contractului de delegare Nr. 34985/08.08.2023, sub 20% din activitate este orientata pentru onorarea lucrarilor de mica anvergura, care provin preponderant din partea UAT-urilor prin incredintare directa, si din partea altor persoane juridice private, societatea neparticipand la licitatii.

Investitia necesara a se realiza consta in achizitionarea a 5 buldoexcavatoare, cate unul pentru fiecare secție, care vor fi utilizate in urmatoarele tipuri de lucrari:

- Constructii si amenajari de sosele si drumuri, infrastructura si suprastructura drumuri, covoare asfaltice, pietruire drumuri, tratamente drumuri, reparatii drumuri prin plombari, marcaje si semnalizare rutiera,
- Excavatii santuri si rigole drum,
- Spart asfalt cu picon, sapat fundatii pentru casetare,
- Completari pietruiri fundatii drum, acostamente,
- Lucrari de excavatii fundatii,
- Executat santuri pentru utilitati in zona drumului,
- Curatat suprafete asfaltice cu peria mecanica pentru amorsari,
- Curatat suprafete asfaltice cu peria mecanica dupa evenimente rutiere, calamitati, etc.
- Interventii cu lama la dezapezire.

In dotarea societatii Drumuri Judetene Constanta S.A. exista in acest moment un singur buldoexcavator model JCB 4CX, an fabricatie 2019, 2.500 ore functionare, uzura fizica 25-30%, preluat in baza contract de comodat de la UAT Judetul Constanta, folosit in celelalte activitati, lucrari desfasurate pe raza Judetului Constanta, care deserveste cinci sectii pentru peste 800 km de drumuri. Necesitatea unui buldoexcavator pe un santier inseamna asteptare pe un alt santier, ceea ce se conduce la pierderi de venituri. De asemenea, transportul acestuia cu trailerul dintr-o parte in alta inseamna cheltuieli suplimentare cu combustibil pentru trailer, timp de deplasare, manevrare, uzura, intarziere lucrari, imposibilitate preluare alte lucrari.

Din cele prezentate mai sus, rezulta, cheltuieli suplimentare, timp risipit pentru transportul utilajului dintr-un loc in altul, cheltuieli pentru combustibil si altele.

Un buldoexcavator pentru fiecare sectie inseamna reducerea cheltuielilor cu transportul buldoexcavatorului de la un santier la altul, de la o lucrare la alta, timp alocat transportului, uzura trailerului pentru transport.

In prezent, realizarea celor mai frecvente tipuri de lucrari cu buldoexcavatorul, identificat anterior, existent in dotare prin contract de comodat, se face in 6 zile, 6 ore/zi, cu o echipa de 15 salariati. Dupa dotarea parcului de utilaje cu cele 5 buldoexcavatoare, acelasi tip de lucrari se va realiza in 3 zile, 6 ore/zi, cu o echipa de 15 salariati. Astfel, se vor reduce timpii de lucru de la 6 zile in prezent, la 3 zile dupa dotarea parcului cu 5 buldoexcavatoare, personalul fiind redistribuit la alte lucrari noi, rezultand astfel o eficientizare a utilizarii fortei de munca si a timpului in activitatea



societatii. De asemenea, se vor reduce costurile cu transportul utilajului de la un santier la altul, spre exemplu, tariful pentru transport pe o distanta de peste 50 km este 0,86 lei/tona/km, distanta medie este de 70 km, greutatea utilajului este 7 tone, existand 3 deplasari/luna, utilizare utilaj 9 luni/an (3 luni sunt rezervate reparatiilor si interventiei factorului meteo), rezulta astfel 11.378 lei/an/utilaj economie costuri. Ca urmare a reducerii timpilor de lucru de la 6 zile la 3 zile, se va reduce consumul de combustibil si alte consumabile, buldoexcavatorul afalt in prezent in dotare are un consum de 10-12 l/h, modelul de buldoexcavator care se doreste a se achizitiona are un consum de 14-16 l/h, fiind de capacitate mai mare, rezultand o economie cu combustibilul de 108 litri ((10x6x6)-(14x6x3)=108), pret mediu motorina 7 lei/l, respectiv rezulta o reducere a cheltuielilor cu combustibilul de 756 lei.

Dotarea cu 5 buldoexcavatoare, cate unul pentru fiecare sectie, va permite cresterea numarului de lucrari realizate, implicit cresterea veniturilor in total cifra de afaceri cu aproximativ 5-10%. Avand in vedere faptul ca veniturile totale sunt 84.821.680 lei conform BVC 2023 ultima rectificare, rezulta o crestere a acestora cu 4.241.084 lei - 8.482.168 lei echivalent 5-10%.

Tinand cont de cele prezentate mai sus, pentru o mai buna eficienta a interventiilor pe santiere, in timp util, este necesar un buldoexcavator pentru fiecare sectie. Dotarea parcului de utilaje al societatii cu buldoexcavatoare noi performante, pe fiecare sectie, va inlatura aceste deficiente in activitate si va contribui la cresterea productivitatii acesteia.

Participarea UAT Județul Constanța la majorarea capitalului social al societății Drumuri Județene Constanța S.A. se realizeaza in contextul necesitatii efectuării investitiei pentru achizitionarea de utilaje necesare executarii lucrarilor. Dotarea tehnica va contribui la eficientizarea activitatii prin cresterea numarului de lucrari si prin reducerea cheltuielilor, a timpilor de lucru, astfel fiind posibila cresterea veniturilor si a profitului.

Rezultatul cumulat al investitiei va genera:

- Reducere timpi de lucru, si implicit reducere cheltuieli cu personalul, fiind posibila redistribuirea acestuia la alte lucrari, rezultand astfel o eficientizare a utilizarii fortei de munca si a timpului in activitatea societatii. (-)
- Crestere si diversificare lucrari executate (+)
- Reducere/eliminarea cheltuieli cu transportul (-)
- Reducere cheltuieli cu reparatiile/mentenanta si inlocuirea pieselor (-)
- Crestere cifra de afacere, si implicit crestere venituri suplimentare urmare diversificare, crestere volum servicii prestate (+)

Considerand calculele efectuate pentru estimarea efectelor economice ale investitiei analizate, se apreciaza oportunitatea realizarii investitiei pentru dotarea tehnica a parcului societatii Drumuri Județene Constanța S.A.

## 4. Piața specifică

Societatea Drumuri Județene Constanța S.A. este o întreprindere publică, ce creează valoare economică și acționează ca o companie cu scop comercial în domeniul ei de activitate.

Societatea Drumuri Județene Constanța S.A. activeaza pe piata lucrărilor de construcții, reparatii si întreținere drumuri județene. Domeniul de activitate al societatii include si activitati secundare, așa cum sunt prevăzute în Actul Constitutiv al societatii, în obiectul principal și secundar de activitate. Activitatea principala este conform cod CAEN: 4211 - Lucrari de construcții a drumurilor si autostrazilor. Societatea isi desfasoara activitatea pe raza Județului Constanța, la nivel local. Piata geografica relevanta este piata locala, limitata la nivelul Judetului Constanța.

Activitatile societatii se desfășoară în proporție de peste 80% în baza Contractului de delegare privind gestiunea serviciilor aferente intretinerii și reparării drumurilor publice, precum și a lucrărilor și serviciilor privind intretinerea curentă, periodică și reparații curente la drumurile județene în Județul Constanța Nr. 34985/08.08.2023, durata contractului fiind de 5 ani de la data începerii.

Societatea nu participă la licitații pentru contractare lucrări, sub 20% din activitate este orientată pentru onorarea lucrărilor de mică anvergură, care provin prin încredințare directă din partea UAT-urilor de pe raza Județului Constanța, cum ar fi: UAT Sacele, UAT Lumina, UAT Ghindarești, UAT Pantelimon, UAT Independenta, UAT Cogealac, UAT Cerchezu, UAT Negru Voda, dar și din partea altor UAT-uri având în vedere faptul că amplasamentul secțiilor societății Drumuri Județene Constanța S.A. prezintă acoperire pe întreg teritoriul Județului Constanța. O parte mică din total activități este orientată către prestarea de servicii, produse către terți persoane juridice și fizice. Activitatea societății se concentrează prioritar asupra executării lucrărilor care fac obiectul Contractului de delegare Nr. 34985/08.08.2023. Activitățile delegate, conform prevederilor legale în vigoare (Anexa nr. 1 la Ordinul MT nr. 78/1999) sunt:

Servicii/ Lucrări	Denumirea activității și a indicativului
<b>A.</b>	Servicii pregătitoare aferente întreținerii și reparării drumurilor publice
<b>A.1.</b>	Gestionarea drumurilor publice din administrare
<b>A.2.</b>	Întocmirea documentațiilor tehnico-economice pentru lucrările de întreținere și reparații la drumuri
<b>A.3.</b>	Asigurarea calității și a controlului tehnic al calității, activitate laboratoare
<b>A.4.</b>	Studii, cercetări, experimentări, inclusiv urmărirea în exploatare a acestora
<b>A.5.</b>	Coordonarea dezvoltării unitare a rețelei de drumuri publice
<b>A.6.</b>	Monitorizarea controlului mijloacelor de transport pe drumurile publice
<b>B.</b>	Lucrări și servicii privind întreținerea curentă a drumurilor publice
<b>101.</b>	Întreținerea curentă pe timp de vară
<b>102.</b>	Întreținerea curentă pe timp de iarnă
<b>C.</b>	Lucrări și servicii privind întreținerea periodică a drumurilor publice
<b>D.</b>	Lucrări aferente reparațiilor curente la drumurile publice

Potrivit Legii nr. 98/2016 privind achizițiile publice, Art. 31, alin. 1 - (1) *Prezenta lege nu se aplică contractelor de achiziție publică/acordurilor-cadru atribuite de o autoritate contractantă unei persoane juridice de drept privat sau de drept public în cazul în care sunt îndeplinite cumulativ următoarele condiții:*

a) *autoritatea contractantă exercită asupra persoanei juridice în cauză un control similar celui pe care îl exercită asupra propriilor departamente sau servicii;*

b) *mai mult de 80% din activitățile persoanei juridice controlate sunt efectuate în vederea îndeplinirii sarcinilor care îi sunt încredințate de către autoritatea contractantă care o controlează sau de către alte persoane juridice controlate de respectiva autoritate contractantă;*

c) *nu există participare privată directă la capitalul persoanei juridice controlate, cu excepția formelor de participare a capitalului privat care nu oferă controlul sau dreptul de veto, dar a căror existență este necesară potrivit dispozițiilor legale, în conformitate cu Tratatul, și care nu exercită o influență determinantă asupra persoanei juridice controlate.*

Pe piața lucrărilor de construcții drumuri și autostrăzi, la nivelul Județului Constanța, perioada an 2022, societățile care activează având același cod CAEN 4211 activitate principală, similar societății Drumuri Județene Constanța S.A. sunt:

- In functie de **Cifra de afaceri** CAEN: 4211
  1. AUTOPRIMA SERV SRL, B-dul MAMAIA 181 Bis, Constanta, Jud. Constanta 147,6 milioane lei (33,6 milioane euro).
  2. ASFALT DOBROGEA SRL, Str. INTERIOARA 48, Constanta, Jud. Constanta 83,4 milioane lei (18,9 milioane euro).
  3. DAF TRANS 2000 SRL CONSTANTA, Constanta, Jud. Constanta 82 milioane lei (18,6 milioane euro).
  4. **DRUMURI JUDEȚENE CONSTANȚA S.A., Str. Celulozei 15A, Constanta, Jud. Constanta 63,2 milioane lei (14,4 milioane euro).**
  5. CONFORT URBAN SRL, Str. VARFUL CU DOR 10, Constanta, Jud. Constanta 60,4 milioane lei (13,7 milioane euro).
  
- In functie de **Profit** CAEN: 4211
  1. AUTOPRIMA SERV SRL, B-dul MAMAIA 181 Bis, Constanta, Jud. Constanta, 14,6 milioane lei (3,3 milioane euro).
  2. **DRUMURI JUDEȚENE CONSTANȚA S.A., Str. Celulozei 15A, Constanta, Jud. Constanta, 8,2 milioane lei (1,9 milioane euro).**
  3. ASFALT DOBROGEA SRL, Str. INTERIOARA 48, Constanta, Jud. Constanta, 6,5 milioane lei (1,5 milioane euro).
  4. CORADY STAR SRL, Str. Augustus 20, Constanta, Jud. Constanta, 4,2 milioane lei (959.469 euro).
  5. CONSAL TRADE CARIERA SRL, Str. CARIEREI 5, Nicolae Balcescu, Jud. Constanta, 2 milioane lei (456.899 euro).
  
- In functie de **Numar de angajati** CAEN: 4211
  1. CONFORT URBAN SRL Str. VARFUL CU DOR 10, Constanta, Jud. Constanta 298 angajati
  2. **DRUMURI JUDEȚENE CONSTANȚA S.A., Str. Celulozei 15A, Constanta, Jud. Constanta 292 angajati.**
  3. AUTOPRIMA SERV SRL B-dul MAMAIA 181 Bis, Constanta, Jud. Constanta 185 angajati
  4. ASFALT DOBROGEA SRL Str. INTERIOARA 4 8, Constanta, Judetul Constanta 172 angajati
  5. DAF TRANS 2000 SRL CONSTANTA, Constanta, Jud. Constanta 138 angajati

Avand in vedere Contractul de delegare privind gestiunea serviciilor aferente intretinerii si repararii drumurilor publice, precum si a lucrarilor si serviciilor privind intretinerea curenta, periodica si reparatii curente la drumurile judetene in Judetul Constanta Nr. 34985/08.08.2023, dispozitiile Legii nr. 98/2016 privind achizițiile publice, Art. 31, alin. 1, aria geografica in perimetrul careia activeaza societatea Drumuri Județene Constanța S.A., in acest caz, concurenta potentiala se manifesta preponderent la momentul incredintarii contractului de delegare.

Interesul societatii de a participa la licitatii organizate de alte institutii publice locale, din Judetul Constanța, este redus din motivele expuse anterior, dar si din cauza lipsei utilajelor, acestea fiind utilizate in executarea lucrarilor in baza Contractului de delegare Nr. 34985/08.08.2023.

Investitia pentru achizitia utilajelor identificate anterior este necesara pentru a onora volumul mare de lucrari, care fac obiectul Contractului de delegare privind gestiunea serviciilor aferente intretinerii si repararii drumurilor publice, precum si a lucrarilor si serviciilor privind intretinerea

curenta, periodica si reparatii curente la drumurile judetene in Judetul Constanta Nr. 34985/08.08.2023.

Concurenta se manifesta pe aceasta piata doar cu ocazia organizarii de catre autoritatea administrativ-teritoriala contractanta a licitatiilor in vederea selectarii operatorului caruia i se va incredinta gestiunea delegata, in acel moment putand sa participe orice operator care indeplineste conditiile stabilite de catre UAT, fiecare procedura de licitatie, constituind practic, o piata distincta. Raportat la structura concurentiala a pietei se poate observa faptul ca statul, prin intermediul autoritatilor publice locale reprezinta cererea pe aceasta piata, iar oferta este variata, fiind reprezentata de un numar mare de intreprinderi identificate ca fiind active pe piata.

Piata relevanta este piata executiei lucrarilor de constructii, reparatii, intretinere drumuri judetene, spatii si drumuri publice de dimensiune locala, la nivelul Judetului Constanta, avand in vedere cadrul legal incident pietei analizate, modul de formare a tarifelor de executare a lucrarilor de reparatii, intretinere drumuri publice, drumuri judetene, precum si faptul ca aceste lucrari sunt atribuite de catre UAT atat in mod separat, cat si impreuna prin intermediul aceluasi contract de delegare.

Executarea lucrarilor de constructii, reparatii, intretinere drumuri reprezinta una dintre principalele activitati edilitar-gospodaresti, specifice serviciilor de administrare a drumurilor, desfasurate la nivelul comunelor, municipiilor, judetelor. Serviciul de intretinere a drumurilor este in responsabilitatea UAT-ului care are competente exclusive in ceea ce priveste infiintarea, organizarea, coordonarea si reglementarea acestui serviciu. Totodata, monitorizarea si controlul functionarii si gestionarii acestuia intra in atributiile UAT-ului. Consiliile locale stabilesc strategia de dezvoltare si functionare a acestui serviciu.

In cazul gestiunii delegate autoritatile administratiei publice locale pot apela, pentru realizarea serviciilor, la unul sau mai multi operatori carora le incredinteaza, in totalitate sau numai in parte, in baza unui contract de delegare a gestiunii, sarcinile si responsabilitatile proprii cu privire la gestiunea propriu-zisa a serviciilor, precum si la administrarea si exploatarea infrastructurii edilitar-urbane necesare realizarii serviciului. Pentru atribuirea contractelor de delegare a gestiunii serviciilor de administrare a domeniului public si privat, respectiv a serviciilor de administrare a drumurilor si a strazilor, se aplica, dupa caz, prevederile Legii nr. 98/2016, cu modificarile si completarile ulterioare, respectiv cele ale Legii nr. 100/2016, cu modificarile si completarile ulterioare, precum si prevederile actelor normative subsecvente emise in aplicarea acestora, cu respectarea cadrului national si al Uniunii Europene in domeniul ajutorului de stat si principiului minimeii atingeri aduse concurentei.

Nivelul preturilor si/sau al tarifelor pentru plata serviciilor de administrare a drumurilor si a strazilor se fundamenteaza pe baza tuturor costurilor si obligatiilor ce deriva din contractul de delegare a gestiunii si include o cota pentru crearea resurselor necesare dezvoltarii si modernizarii infrastructurii edilitar-urbane, precum si profitul operatorului. Aprobarea preturilor si/sau tarifelor se face de catre consiliile locale/consiliile judetene, dupa caz, cu avizul autoritatilor de reglementare locale. Aplicarea de catre operatori a preturilor si tarifelor aprobate este obligatorie.

In scopul mentinerii starii tehnice corespunzatoare a drumurilor, este necesara executarea periodica a lucrarilor de intretinere si reparatii din diferite categorii. Aceste lucrari trebuie realizate la intervale adecvate, in conditii tehnice si economice corespunzatoare, care sa asigure confortul si siguranta circulatiei, pentru toate categoriile de vehicule reglementate prin lege. Pentru a creste calitatea si cantitatea serviciilor sunt necesare investitii pentru dotarea tehnica. Trebuie sa se acorde o mare atentie dotarii tehnice necesare pentru prestarea, in conditii de eficienta, eficacitate si economicitate, a serviciului. Dotarea tehnica neadecvata a operatorului poate conduce la

scăderea drastică a calității serviciului public și la prestarea acestuia cu anumite costuri supradimensionate în vederea asigurării continuității serviciului.

## **5. Cadrul de reglementare privind Testul Investitorului Privat Prudent – Art. 107 (1) TFUE**

### **5.1. Considerații generale privind cadrul de reglementare al TIPP - Art. 107 (1) TFUE**

Testul operatorului economic privat în economia de piață (OEP), respectiv particularizarea sub forma Testului investitorului privat prudent, reprezintă o metodă relevantă pentru a evalua dacă o serie de tranzacții economice efectuate de către organisme publice au loc în condiții normale de piață și, prin urmare, dacă acestea implică acordarea unui avantaj care nu ar fi fost posibil în condiții normale de piață pentru contrapartide.

Testul investitorului privat prudent reprezintă procedura folosită de stat pentru a se asigura că intervenția sa în piață are caracter comercial, putând fi asimilată acțiunilor unui investitor privat diligent, și că prin măsura adoptată nu se acordă un ajutor de stat incompatibil cu prevederile europene în materie.

Testul investitorului privat prudent reprezintă o evaluare comparativă a comportamentului statului în relație cu beneficiarul măsurii, față de modul în care un investitor privat s-ar comporta în relație cu întreprinderea în discuție, în aceeași ipostază cu cea a statului. Dacă comportamentul statului este comparabil cu cel al investitorului privat ipotetic, nu este implicat un ajutor de stat.

Prevederile din legislația națională au la bază Art. 107, alin. (1) din Tratatul privind funcționarea Uniunii Europene, care stabilește incompatibilitatea cu piața internă a ajutoarelor „acordate de state sau prin intermediul resurselor de stat, sub orice formă, care denaturează sau amenință să denatureze concurența prin favorizarea anumitor întreprinderi sau a producerii anumitor bunuri, în măsura în care acestea afectează schimburile comerciale dintre statele membre”. În cadrul aceluiași articol sunt stabilite de asemenea tipurile de ajutoare care sunt compatibile cu piața internă, precum și categoria acelor ajutoare care, după caz, pot fi considerate compatibile cu piața internă.

Astfel, conform precizărilor Comisiei Europene în spete similare, ajutorul de stat este considerat a reprezenta o intervenție a statului sau prin intermediul resurselor statului, indiferent de formă, care acordă beneficiarului sau un avantaj, pe criterii selective și este susceptibilă să afecteze schimburile dintre statele membre, iar concurența loială să fi fost sau să fie susceptibilă de a fi distorsionată.

Existența unui ajutor de stat se determină în conformitate cu următoarele criterii prevăzute de Art. 107 alin. (1) din TFUE:

- a) Transferul de resurse de stat
- b) Avantajul
- c) Selectivitatea
- d) Efectul potențial asupra concurenței și comerțului.

**Daca o masura adoptata de catre stat indeplineste toate cele patru criterii cumulativ, atunci reprezinta ajutor de stat, interzis in temeiul Art. 107 (1) din TFUE.**

Normele privind ajutoarele de stat se aplică numai în cazul în care beneficiarul unei măsuri este o „întreprindere”.

#### **a) Transferul de resurse de stat**

Numai avantajele acordate direct sau indirect din resurse de stat pot constitui ajutor de stat in sensul Art. 107, alin. (1) din Tratat. Resursele de stat includ toate resursele din sectorul public, si, in anumite circumstante, resursele organismelor private.

Transferul resurselor de stat poate lua multe forme, cum ar fi subventiile directe, imprumuturile, garantiile, investitiile directe in capitalul intreprinderilor si prestatii in natura. Un angajament ferm si concret de a asigura disponibilitatea ulterioara a resurselor de stat este, de asemenea, considerat un transfer de resurse de stat. Nu trebuie sa aiba loc un transfer pozitiv de fonduri fiind suficienta renuntarea la veniturile de stat. Renuntarea la venituri care altfel ar fi fost platite statului constituie un transfer de resurse de stat.

In cazul societății Drumuri Județene Constanța S.A. este analizata acordarea unui avantaj direct, imputabil UAT Județul Constanța, prin intermediul resurselor de stat aduse ca aport la capitalul social al societății Drumuri Județene Constanța S.A. de catre UAT Județul Constanța, în calitate de acționar unic.

#### **b) Avantajul**

Un avantaj, in sensul Art. 107, alin. (1) din Tratat, este orice beneficiu economic pe care intreprinderea nu l-ar fi putut obtine in conditii normale de piata, si anume in absenta interventiei statului.

Doar efectul masurii asupra intreprinderii este relevant, iar nu cauza sau obiectivul interventiei statului. Ori de cate ori situatia financiara a unei intreprinderi este imbunatatita ca rezultat al interventiei statului in conditii care difera de conditiile normale de piata, exista un avantaj.

Tranzactiile economice efectuate de organisme publice (inclusiv intreprinderi publice) nu confera un avantaj pentru contrapartida si, prin urmare, nu constituie ajutor de stat in cazul in care acestea sunt efectuate conform conditiilor normale de piata.

Acest principiu a fost dezvoltat cu privire la diferite tranzactii economice. Instantele Uniunii au dezvoltat „principiul investitorului in economia de piata” pentru a identifica prezenta ajutoarelor de stat in cazuri de investitii publice (in special, infuziile de capital): pentru a determina daca investitia unui organism public constituie ajutor de stat, este necesar sa se evalueze daca, in imprejurari similare, un investitor privat de dimensiune comparabila, care isi desfasoara activitatea in conditiile normale ale unei economii de piata, ar fi putut fi determinat sa faca investitia in cauza.

Testul „operatorului economic privat in economia de piata” („OEP”), respectiv particularizarea sub forma Testului investitorului privat prudent reprezinta o metoda relevanta pentru a evalua daca o serie de tranzactii economice efectuate de catre organisme publice au loc in conditii normale de piata si, prin urmare, daca acestea implica acordarea unui avantaj care nu ar fi fost posibil in conditii normale de piata pentru contrapartide.



In cazul societății Drumuri Județene Constanța S.A. este analizată acordarea unui avantaj economic prin intermediul intervenției UAT Județul Constanța, sub forma aportului adus la capitalul social.

### **c) Selectivitatea**

Pentru a se încadra în domeniul de aplicare a Art. 107, alin. (1) din tratat, o măsură de stat trebuie să favorizeze „anumite întreprinderi sau producția anumitor bunuri”. Prin urmare, nu toate măsurile care favorizează operatorii economici se încadrează în noțiunea de ajutor, ci numai cele care acordă un avantaj în mod selectiv anumitor întreprinderi sau categorii de întreprinderi sau anumitor sectoare economice.

Noțiunea de selectivitate în temeiul legislației privind ajutoarele de stat poate să fie de natură materială sau regională. Selectivitatea materială a unei măsuri implică faptul că măsura se aplică numai anumitor întreprinderi sau anumitor sectoare ale economiei, într-un anumit stat membru. Selectivitatea materială poate fi stabilită de jure sau de facto.

Selectivitatea de jure rezultă direct din criteriile legale pentru acordarea unei măsuri care este rezervată în mod oficial doar anumitor întreprinderi.

Selectivitatea de facto poate fi stabilită în cazul în care, deși criteriile oficiale de aplicare a măsurii sunt formulate în termeni generali și obiectivi, structura măsurii este de așa natură încât efectele sale favorizează în mod semnificativ un anumit grup de întreprinderi. O măsură prin care se acordă anumite avantaje doar pentru o scurtă perioadă poate, de asemenea, să fie selectivă de facto.

În baza Art. 107, alin. (1) din TFUE, în cazul societății Drumuri Județene Constanța S.A. este analizată măsura adoptată de stat prin intermediul UAT Județul Constanța, iar un potențial ajutor de stat în temeiul acestui articol presupune favorizarea societății Drumuri Județene Constanța S.A., în baza criteriului de selectivitate materială de jure - aplicat în mod direct și exclusiv în favoarea societății Drumuri Județene Constanța S.A., în baza deciziei UAT Județul Constanța de a aduce aport la capitalul social al societății Drumuri Județene Constanța S.A.

### **d) Efectul potențial asupra concurenței și comerțului**

Sprejudecerea publică pentru întreprinderi constituie ajutor de stat în temeiul Art. 107, alin. (1) din Tratat doar în cazul în care „denaturează sau amenință să denatureze concurența prin favorizarea anumitor întreprinderi sau a producerii anumitor bunuri” și doar „în măsura în care acesta afectează schimburile comerciale dintre statele membre”.

Acestea sunt două elemente distincte și necesare ale noțiunii de ajutor de stat. Cu toate acestea, în practică, cele două criterii sunt deseori tratate în comun în cursul evaluării ajutoarelor de stat deoarece, în general, acestea sunt considerate ca fiind legate unul de altul în mod indisolubil.

Se consideră că o măsură acordată de stat denaturează sau amenință să denatureze concurența în cazul în care aceasta este susceptibilă să amelioreze poziția concurențială a beneficiarului în comparație cu celelalte întreprinderi cu care acesta concurează.

În practică, se consideră în general că există o denaturare a concurenței în sensul Art. 107, alin. (1) din tratat atunci când statul acordă un avantaj financiar unei întreprinderi într-un sector liberalizat în care există sau ar putea exista concurență.



Sprrijinul public pentru intreprinderi constituie ajutor de stat in temeiul Art. 107, alin. (1) din tratat doar in masura in care acesta „afecteaza schimburile comerciale dintre statele membre”.

In aceasta privinta, nu este necesar sa se stabileasca faptul ca ajutorul are un efect real asupra schimburilor comerciale dintre statele membre, ci doar daca ajutorul este susceptibil sa afecteze aceste schimburile comerciale.

In special, instantele Uniunii au statuat ca „atunci cand un ajutor acordat de un stat membru consolideaza pozitia anumitor intreprinderi in raport cu aceea a altor intreprinderi concurente in cadrul schimburilor comerciale intra-Uniune, acestea din urma trebuie considerate ca fiind influentate de ajutor”.

Un efect asupra schimburilor comerciale dintre statele membre nu poate fi doar ipotetic sau presupus. Trebuie sa se stabileasca motivul pentru care masura denatureaza sau ameninta sa denatureze concurenta si este susceptibila sa aiba un efect asupra schimburilor comerciale dintre statele membre, pe baza efectelor previzibile ale masurii. Comisia a considerat in mai multe decizii ca masura are un impact pur local si, in consecinta, nu are niciun efect asupra schimburilor comerciale dintre statele membre.

In aceste cazuri, Comisia a constatat, in special, ca beneficiarul a furnizat bunuri sau servicii intr-o zona limitata dintr-un stat membru si ca era putin probabil sa atraga clienti din alte state membre si ca nu se putea prevedea ca masura ar avea un efect mai mult decat marginal asupra conditiilor de investitii sau de stabilire transfrontaliere.

In cazul masurii adoptate de UAT Județul Constanța in raport cu societatea Drumuri Județene Constanța S.A., in conditiile in care cele trei criterii precedente privind ajutorul de stat sunt indeplinite (resurse de stat, avantaj si selectivitate) este necesara o analiza a influentei acestei masuri asupra segmentului de piata analizat, cel al societatilor care presteaza segmentul unitatilor economice care presteaza Lucrari de constructii a drumurilor si autostrazilor, cod CAEN 4211, activitate principala.

O analiza detaliata a acestui criteriu ar fi necesara doar in conditiile in care TIPP ar concludiona ca avantajul economic acordat de UAT Județul Constanța catre societatea Drumuri Județene Constanța S.A. nu ar fi fost obtinut in conditii normale de piata. Se poate aprecia ca pe segmentul de piata pe care opereaza entitatea, limitat la UAT Județul Constanța, aportul propus este putin probabil sa aiba un efect mai mult decat marginal asupra conditiilor de investitii sau de stabilire transfrontaliere.

## **5.2. Concluzii privind prevederile Art. 107 (1) TFUE**

In vederea evitarii acordarii unui ajutor de stat cu incalcarea reglementarilor europene in materie, practica europeana a stabilit cadrul realizarii Testului investitorului privat prudent. Prin intermediul acestuia, statele au posibilitatea de a se asigura ca interventia lor in piata are caracter comercial.

Astfel, privitor la rezonabilitatea ipotezelor care stau la baza unei masuri adoptate de stat, aceasta nu se incadreaza in notiunea de "ajutor de stat" daca intreprinderea beneficiara ar putea obtine acelasi avantaj, in imprejurari care corespund conditiilor normale de piata.

In acest sens, jurisprudenta confirma faptul ca masurile luate de statele membre constituie un ajutor de stat numai in cazul in care beneficiarul obtine un avantaj economic pe care nu l-ar fi obtinut in mod normal.

Daca o masura adoptata de catre stat indeplineste toate cele patru criterii cumulativ, atunci reprezinta ajutor de stat, interzis in temeiul articolului 107 (1) din TFUE.

Existenta unui ajutor de stat poate fi exclusa atunci cand capitalul este pus direct sau indirect la dispozitia unei intreprinderi in circumstante care corespund conditiilor normale de piata.

Astfel, prin intermediul TIPP se analizeaza indeplinirea criteriului de avantaj economic si criteriului de selectivitate.

Avand in vedere ca cele patru criterii trebuie indeplinite in mod cumulativ, rezultatul favorabil al TIPP (masura adoptata de catre UAT Județul Constanța este asimilabila actiunilor unui investitor privat prudent) va elimina prezumtia acordarii unui ajutor de stat catre societatea Drumuri Județene Constanța S.A. prin aportul la capitalul social.

In capitolul urmator sunt detaliate particularitatile metodologice privind efectuarea TIPP in sensul Art. 107, alin. (1) din TFUE.

## **6. Premisele metodologice de aplicare a TIPP – Art. 107 (1) TFUE**

### **6.1. Particularitatile metodologice privind efectuarea TIPP**

Testul „operatorului economic privat in economia de piata” („OEP”), respectiv particularizarea sub forma Testului investitorului privat prudent, reprezinta o metoda relevanta pentru a evalua daca o serie de tranzactii economice efectuate de catre organisme publice au loc in conditii normale de piata si, prin urmare, daca acestea implica acordarea unui avantaj care nu ar fi fost posibil in conditii normale de piata pentru contrapartide.

In functie de situatia concreta, pentru excluderea existentei ajutorului de stat se aplica testului investitorului in economia de piata, respectiv se face o evaluare comparativa a comportamentului statului in relatie cu beneficiarul masurii, fata de modul in care un investitor privat s-ar comporta in relatie cu intreprinderea in discutie in aceeasi ipostaza cu cea a statului. Daca cele doua ipostaze sunt similare, ajutorul de stat nu este implicat.

#### **Principiile si criteriile relevante pentru aplicarea TIPP**

Scopul TIPP este de a evalua daca statul a acordat un avantaj unei intreprinderi prin faptul ca nu a actionat ca un operator economic privat in economia de piata in ceea ce priveste o anumita tranzactie.

In aceasta privinta nu este relevant daca interventia constituie un mijloc rational pentru organismele publice de a urmari considerentele de politica publica (de exemplu, ocuparea fortei de munca).

In mod similar, rentabilitatea sau lipsa rentabilitatii beneficiarului nu reprezinta, in sine, un indicator decisiv pentru a stabili daca tranzactia economica in cauza este sau nu conforma cu conditiile de piata.

**Elementul decisiv este daca organismele publice au actionat sau nu la fel ca un operator in economia de piata aflat intr-o situatie similara.** In caz negativ, intreprinderii

beneficiare i-a fost acordat un avantaj economic pe care aceasta nu l-ar fi obtinut in conditii normale de piata, ceea ce ii confera un statut mai favorabil in raport cu concurentii sai.

In scopul TIPP, doar beneficiile si obligatiile statului in calitate de operator economic – cu exceptia celor legate de calitatea sa de autoritate publica – vor fi luate in considerare.

Astfel, TIPP nu se aplica in mod normal daca statul actioneaza in calitate de autoritate publica si nu ca operator economic.

De exemplu, in cazul in care o interventie a statului este determinata de motive de politica publica (de exemplu, din motive de ordin social sau de dezvoltare regionala), comportamentul statului, desi rational din perspectiva politicii publice, ar putea, in acelasi timp, sa includa considerente pe care un operator economic privat in economia de piata nu le-ar avea in vedere in mod normal.

In consecinta, TIPP ar trebui aplicat facand abstractie de toate considerentele care se refera exclusiv la rolul unui stat membru in calitate de autoritate publica (de exemplu, considerente de ordin social, regional sau de politica sectoriala).

Examinarea conformitatii interventiei statului cu conditiile pietei trebuie sa aiba loc pe o baza ex-ante, avand in vedere informatiile disponibile la momentul in care a fost decisa interventia respectiva.

De fapt, orice operator economic privat in economia de piata care este prudent ar efectua, in mod normal, propria sa evaluare ex-ante a strategiei si a perspectivelor financiare ale unui proiect de investitii, de exemplu, prin intermediul unui sistem de indicatori care sa cuantifice eficienta economica a acestuia. Nu este suficient sa se recurga la evaluari economice ex-post care implica o constatare retrospectiva cu privire la faptul ca investitiile realizate de statul membru in cauza au fost intr-adevar profitabile.

In cazul in care un stat membru considera ca a actionat in calitate de operator economic privat in economia de piata, daca exista dubii, acesta trebuie sa furnizeze dovezi care arata ca decizia de a efectua tranzactia a fost luata pe baza unor evaluari economice comparabile cu cele pe care, in circumstante similare, le-ar fi efectuat un operator economic privat in economia de piata rational (avand caracteristici similare cu cele ale organismului public in cauza) pentru a determina rentabilitatea sau avantajele economice ale tranzactiei.

Stabilirea masurii in care o tranzactie este sau nu in concordanta cu conditiile pietei trebuie sa se faca printr-o evaluare globala a efectelor tranzactiei asupra intreprinderii in cauza, fara a lua in considerare daca mijloacele specifice utilizate pentru a efectua tranzactia sunt disponibile pentru operatorii economici privati in economia de piata.

Pentru a evalua daca anumite tranzactii sunt in conformitate cu conditiile pietei, ar trebui sa fie luate in considerare toate circumstantele relevante ale cazului respectiv. De exemplu, pot exista circumstante exceptionale in care achizitia de bunuri sau servicii de catre o autoritate publica, chiar daca are loc la preturile pietei, nu poate fi considerata conforma cu conditiile de piata.

### **Stabilirea conformitatii cu conditiile de piata**

La aplicarea TIPP este necesar sa se faca distinctia intre situatiile in care conformitatea tranzactiei cu conditiile de piata poate fi stabilita in mod direct pe baza unor date de piata specifice tranzactiei si situatiile in care, avand in vedere lipsa unor astfel de date, conformitatea tranzactiei cu conditiile de piata trebuie sa fie evaluata pe baza altor metode disponibile.

a) *Conformitatea unei tranzactii cu conditiile pietei poate fi stabilita in mod direct prin informatii de piata specifice tranzactiei in urmatoarele situatii:*

- atunci cand tranzactia este efectuata „pari passu” de entitati publice si operatori privati, sau
- atunci cand tranzactia se refera la vanzarea si cumpararea de active, bunuri si servicii (sau alte tranzactii comparabile) prin intermediul unei proceduri de ofertare deschise, transparente, nediscriminatorii si neconditionate. In astfel de cazuri, daca informatiile de piata specifice privind tranzactia arata ca aceasta nu este in conformitate cu conditiile pietei, in mod normal, nu ar fi potrivit sa se utilizeze alte metode de evaluare pentru a ajunge la o concluzie diferita.

In cazul masurii adoptate de UAT Județul Constanța, tranzactia nu este efectuata “pari passu” sau prin intermediul unei proceduri de ofertare transparente, in consecinta stabilirea conformitatii cu conditiile de piata nu poate fi stabilita in mod direct.

b) *Stabilirea masurii in care o tranzactie este in conformitate cu conditiile pietei pe baza analizei comparative sau a altor metode de evaluare:*

In cazul in care o tranzactie nu a fost realizata prin intermediul unei proceduri de ofertare sau in cazul in care interventia organismelor publice nu este „pari passu” cu cea a operatorilor privati, aceasta nu inseamna in mod automat ca tranzactia nu este conforma cu conditiile pietei. In aceste cazuri conformitatea cu conditiile pietei poate fi evaluata prin:

- analiza comparativa, sau
- alte metode de evaluare.

**1. Analiza comparativa.** Pentru a stabili daca o tranzactie este in conformitate cu conditiile pietei, tranzactia respectiva poate fi evaluata din perspectiva termenilor in care operatorii privati comparabili au efectuat tranzactii comparabile, in situatii comparabile (analiza comparativa).

Pentru a identifica o valoare de referinta adecvata, este necesar sa se acorde o atentie deosebita urmatoarelor factori:

- tipul de operator in cauza (de exemplu, un investitor pe termen lung care doreste sa obtina profituri sigure pe termen lung);
- tipul tranzactiei in cauza (de exemplu, participarea la capital);
- piata sau pietele in cauza (de exemplu, pietele financiare, pietele cu dezvoltare rapida din domeniul tehnologiei, pietele de utilitati sau infrastructura);
- calendarul tranzactiilor (deosebit de relevant atunci cand au avut loc evolutii economice semnificative).

Analiza comparativa poate sa nu fie o metoda adecvata pentru a stabili preturile de piata daca valorile de referinta disponibile nu au fost definite in ceea ce priveste considerentele de piata sau preturile existente sunt semnificativ denaturate datorita interventiei publice.

Adeseori analiza comparativa nu stabileste o valoare de referinta exacta, ci stabileste mai degraba o serie de valori posibile prin evaluarea unui set de tranzactii comparabile.

Pentru a analiza daca interventia statului este sau nu in conformitate cu conditiile pietei, de obicei este oportun sa se aiba in vedere masuri de tendinta centrala, cum ar fi media sau mediana setului de tranzactii comparabile.

In cazul masurii adoptate de UAT Județul Constanța, raportarea la tranzactii comparabile nu este posibila, avand in vedere ca masura adoptata reprezinta un aport la capitalul social.

**2. Alte metode de evaluare.** Masura adoptata de stat in care o tranzactie este in conformitate cu conditiile pietei poate fi stabilita, de asemenea, pe baza unei metode de evaluare standard, general acceptata.

O astfel de metoda trebuie sa se bazeze pe date disponibile obiective, verificabile si fiabile, care ar trebui sa fie suficient de detaliate si ar trebui sa reflecte situatia economica la momentul in care a fost decisa tranzactia, tinand seama de nivelul de risc si de previziuni.

O metoda standard acceptata la scara larga pentru a determina randamentul (anual) al investitiilor este de a calcula rata interna de rentabilitate (RIR). Decizia de a investi se poate evalua, de asemenea, pe baza venitului actualizat net (VNA) - indicator deosebit de semnificativ pentru aprecierea eficientei obiectivului economic, deoarece in conditiile unei economii de piata interesul este de a se obtine un profit cat mai mare, ori acest indicator exprima venitul net obtinut de intreprindere pe intreaga perioada de functionare a obiectivului economic analizat si in conditiile cuantificarii influentei factorului de timp.

Conform text Comunicare a Comisiei privind noțiunea de ajutor de stat astfel cum este menționată la articolul 107 alineatul (1) din Tratatul privind funcționarea Uniunii Europene (2016/C 262/01), „**RIR nu se bazează pe rezultatele contabile dintr-un anumit an, ci ia în considerare fluxurile de numerar viitoare pe care investitorul se așteaptă să le primească pe întreaga durată de functionare a investiției. RIR este definită ca rata de actualizare pentru care VNA a fluxurilor de numerar este egală cu zero.**” Este rata la care valoarea venitului net actualizat (VNA) este egala cu zero. RIR reflecta gradul de suportabilitate sau „puterea economica” a obiectivului de investitii analizat, care trebuie luat in considerare de potentialii investitori.

Conform text Comunicare a Comisiei privind noțiunea de ajutor de stat astfel cum este menționată la articolul 107 alineatul (1) din Tratatul privind funcționarea Uniunii Europene (2016/C 262/01) efectuarea testului investitorului privat prudent nu urmareste analiza indicatorilor financiari-contabili ai societatii, ci analiza eficientei economice a obiectivului de investitii, care influenteaza decizia investitorului de a o implementa sau nu, functie de rezultatele obtinute in urma preveziunilor realizate.

Faptul ca organismul public in cauza a fost expus in prealabil, din punct de vedere economic, fata de o intreprindere ar trebui sa fie luat in considerare la examinarea masurii in care o tranzactie este in concordanta cu conditiile pietei, cu conditia ca un operator privat comparabil sa poata avea o astfel de expunere (de exemplu, in calitatea sa de actionar/actionar al unei intreprinderi). In scopul efectuării TIPP, expunerea prealabila trebuie sa fie luata in considerare in cadrul unor scenarii unde majorarea capitalului este din alte surse, cum ar fi de exemplu surse proprii ale intreprinderii atunci cand aceasta inregistreaza profit, sau credit cand nu inregistreaza profit.

In cazul UAT Județul Constanța, metoda de evaluare adecvata este selectata avand la baza situatia pietei, disponibilitatea datelor si tipul de tranzactie. In calitate de actionar unic, UAT Județul Constanța, urmareste sa genereze un profit rezonabil prin aportul adus, caz in care calculul indicatorilor RIR, VNA si a altor indicatori de eficienta economica, se considera a fi cea mai adecvata metoda de evaluare.

Aplicarea principiului investitorului a fost luata in considerare in numeroase ocazii de catre Comisia Europeana si de catre instantele europene. Pe baza precedentelor, pentru evaluarea acestui principiu, sunt relevante urmatoarele elemente:

- este necesara o evaluare a tuturor factorilor relevanti - aspectele de natura sociala nu sunt relevante in aceasta analiza;

- un investitor privat va cauta sa obtina o rentabilitate acceptabila a investitiei intr-o perioada rezonabila de timp;

- statul nu trebuie sa fie comparat cu un investitor care cauta pur si simplu castiguri pe termen scurt;

- un investitor privat va fi ghidat de viabilitatea pe termen lung a investitiei.

Comportamentul unui investitor privat intr-o economie de piata este ghidat de obtinerea unei profitabilitati pe termen lung.

In mod obisnuit, un investitor privat nu se multumeste cu situatia evitarii inregistrarii de pierderi sau cu obtinerea unei rate limitate de profitabilitate a investitiei sale, ci incearca sa-si maximizeze recuperarea investitiei, in conformitate cu circumstantele si interesele sale, chiar si in cazul unei investitii intr-o companie in care este deja actionar/actionar. Se poate spune, pe scurt, ca investitorul privat alege investitia care i se pare cea mai profitabila.

Pornind de la considerentele enuntate anterior, in scopul efectuării TIPP este necesara evaluarea obiectivului de investitii din prisma eficientei economice a acestuia prin metode de calcul recunoscute academic si agreate legislativ.

Prin aceasta metoda de evaluare se verifica daca UAT Județul Constanța, in decizia de realizare a investitiei analizate se comporta similar celorlalti participanti privati din piata, care inainte de a demara o investitie, analizeaza eficienta economica a acesteia, comparand efortul cu efectele. Respectiv, daca comportamentul UAT Județul Constanța in raport cu adoptarea masurii de realizare a investitiei, urmareste eficienta economica, atunci se respecta criteriile care guverneaza comportamentul agentilor economici (investitorilor privati) din piata. In schimb, daca rezultatele obtinute in baza calculului indicatorilor nu sunt favorabili din perspectiva eficientei economice, iar investitorul de stat adopta decizia de implementare a acestuia, atunci investitorul de stat nu are un comportament comercial, caracteristic mediului investitional din economia de piata, si respectiv nu urmareste eficienta economica a efectelor in raport cu eforturile si riscurile asumate. In asemenea situatii, poate fi pusa in discutie prezenta ajutorului de stat si acordarea acestuia daca se intrunesc conditiile exceptie stabilite prin lege.

In conditii normale de piata investitia poate fi realizata din surse proprii, sau/si din credit in lipsa resurselor financiare necesare.

Analiza urmareste evaluarea scenariului in care obiectivul de investitii este realizat cu participarea UAT Județul Constanța in numerar la majorarea capitalului social al societății Drumuri Județene Constanța S.A., in quantum de 3.600.000 lei, analiza de senzitivitate a acestui scenariu, si evaluarea scenariului in care investitia este efectuata din alte surse, fara participarea UAT Județul Constanța. Acest scenariu sunt comparate, analizate din prisma eficientei economice, respectiv a identificării sau nu a prezumției de ajutor de stat.

## **6.2. Scenariul de baza prin participarea UAT Județul Constanța la majorarea capitalului social al societății Drumuri Județene Constanța S.A.**

### **Premise teoretice in evaluarea proiectelor de investitii**



Evaluarea proiectelor de investitii presupune, in principal, calculul si analiza eficientei economice, care corespunde unei relatii cauzale intre efortul depus intr-o actiune si efectul util inregistrat ca urmare a acestui efort.

In sfera economicului, notiunea de eficienta are un caracter complex, deoarece impune luarea in considerare nu numai a aspectului economic, ci si a celui social, ecologic, politic, strategic etc. La nivelul proiectelor de investitii se evalueaza eficienta economica.

Eficienta economica se evalueaza in urma calcularii unui sistem de indicatori, care surprind o serie de informatii referitoare la eforturi (investitionale si operationale), efecte, perioada de realizare a investitiilor si perioada economica de functionare a viitorului obiectiv economic. De aici rezulta trei principii ce trebuie avute in vedere la evaluarea eficientei economice: principiul unitatii cauzale, principiul unitatii spatiale si principiul unitatii temporale.

Principiul unitatii cauzale se refera la relatia efort-efect, care presupune determinarea cantitativa si calitativa a eforturilor si efectelor. Daca un efect are mai multe eforturi se ia in calcul efortul dominant. Daca un efort are mai multe efecte se retine cel dominant. Efectele sau eforturile adiacente se iau in calcul la analiza economica si de aici deriva caracterul complex al eficientei economice.

Principiul unitatii spatiale presupune calculul indicatorilor, respectiv cuantificarea eforturilor si a efectelor intr-un domeniu spatial reprezentativ, de exemplu la nivelul proiectului. Pentru o evaluare cat mai exacta a eficientei economice este bine sa se ia in calcul si efectele de propagare (relatia efort-efect in lant) si efectul de antrenare (de influenta), dar acest lucru este dificil, si uneori mareste gradul de subiectivism al evaluatorului.

Principiul unitatii temporale presupune cuantificarea eforturilor si a efectelor pe intregul interval de manifestare a lor, investitiile pe durata de realizare, cheltuielile operationale si venitul pe durata economica de functionare viitoare a obiectivului economic. Viata economica a proiectului (durata de functionare) si perioada de executie a proiectului formeaza cadrul temporal global pentru calculul indicatorilor de eficienta economica. Viata economica a proiectului este un concept abstract si foloseste numai pentru evaluarea eficientei economice a proiectului.

Principiul unitatii temporale impune considerarea eforturilor si efectelor economice ca marimi de tip integral, evaluarea eforturilor si efectelor la un moment dat, in general momentul prezent, folosind tehnica actualizarii.

### **Particularitatile metodologiei de evaluare a proiectelor de investitii**

Metodologia de evaluare a proiectelor de investitii respecta principiile economiei de piata, de unde rezulta anumite particularitati, descrise in cele ce urmeaza.

Toate calculele de eficienta economica au la baza tehnica actualizarii, prin care se asigura comparabilitatea efectelor si a eforturilor la un moment dat, de pe axa timpului.

Pentru fiecare proiect de investitii se elaboreaza doua analize: o analiza economica, la nivelul economiei nationale, si una financiara, la nivelul agentului economic (investitorului privat). Cele doua analize difera, in principal, prin structura cheltuielilor. In analiza economica nu se includ la eforturi taxele, dobanzile interne, impozitele etc., deoarece acestea pentru economia nationala nu reprezinta cheltuieli, ci venituri. Legea fundamentala a activitatii economice din piata presupune, ca in orice activitate trebuie sa se recupereze integral cheltuielile efectuate si sa se realizeze un anumit profit pentru investitor si societate.

Analiza financiara trebuie sa raspunda la o intrebare hotaratoare: este proiectul rentabil sau nu? Ca urmare obiectivele analizei financiare sunt:

- determinarea celei mai atragatoare variante dupa evaluarea tuturor variantelor potientiale privind configuratia proiectului si directia corespunzatoare de actiune;



- sa verifice daca vor rezulta niveluri corespunzatoare de profit si de recompensare a investitorilor pentru riscul asumat.

Exista doua ratiuni principale care explica necesitatea efectuarii unei analize cost-beneficiu economice separat de analiza cost-beneficiu financiara.

Anumite costuri si beneficii financiare nu reflecta intotdeauna resursele economice reale. In analiza economica intereseaza numai utilizarea resurselor economice reale: teren, manopera, instalatii, masini si echipament, si nu financiare ale economiei.

In economiile mixte de piata (spre deosebire de economia ideala de piata in care sistemul se regleaza automat la nivel optim), preturile pietei (efective, economice) ale bunurilor / serviciile si factorilor de productie se abat de la preturile financiare in urmatoarele sensuri:

- preturile financiare cuprind si platile de transfer: impozite directe si indirecte, subventii, dobanzi si rate la credite interne. In preturile financiare pot apare distorsiuni cauzate de taxale vamale la export sau la import si de alte obstacole netarifare, ele cauzand distorsiuni ale preturilor produselor comercializabile (importate sau exportabile, direct sau indirect) fata de pretul produselor necomercializabile (ex: cladiri, pamant, nisip, etc.);

- preturile financiare se abat de la preturile de echilibru (economice), din cauza existentei unor tendinte de monopolizare a pietei, ceea ce duce la o concurenta imperfecta, limitata;

- Guvernul intervine (in proportii diferite de la un stat la altul si de la o perioada la alta) in functionarea mecanismelor pietei, prin controlul sau plafonarea preturilor sau prin stabilirea unor plafoane cantitative. Unele din aceste distorsiuni sunt justificate, permanent sau temporar, altele pot fi eliminate, direct sau indirect, prin modificarea masurilor guvernamentale de politica economica.

Pentru a fi acceptat din punct de vedere economic, proiectul investitional trebuie sa contribuie, pe ansamblu, la cresterea venitului national actualizat, contributie masurata cel mai frecvent pe baza indicatorului Rata interna de rentabilitate economica (RIRE). Conditia acceptarii proiectului investitional este ca RIRE sa fie mai mare fata de costul de substitutie al capitalului din statul respectiv.

In analiza economica cost-beneficiu, costurile de substitutie (costuri alternative, costuri de renunatare) se numesc preturi umbra (preturi de referinta, preturi economice de calcul sau preturi de eficienta economica).

Pentru fiecare proiect investitional se realizeaza si o „analiza de senzitivitate”, prin care se testeaza sensibilitatea proiectului la o serie de modificari ce pot aparea in derularea proceselor investitionale si operationale, cum ar fi: cresterea pretului la materiile prime, reducerea productiei, scaderea pretului de vanzare la bunurile sau serviciile oferite etc.

Un proiect de investitii poate fi afectat de doua tipuri de riscuri:

- Riscurile fizice care afecteaza exactitatea previziunii vanzarilor, exigentele privind tehnologia, necesarul de resurse materiale si de alta natura.

Rezerva pentru riscuri fizice poate varia, in functie de exactitatea cu care s-a estimat baza de capital. De exemplu, pentru produsele/serviciile la care contractul s-a semnat deja, probabilitatea de erori si omisiuni fiind mica, un procent de 5% pentru aceasta rezerva este destul de mare, pentru lucrarile de constructii, un procent de 15% este rezonabil.

Cand rezerva pentru riscuri fizice depaseste 15-20% din baza de capital trebuie facute investigatii ale localizarii (amplasamentului), pentru a reduce probabilitatea acestor riscuri.

- Inflatia are un impact mai puternic asupra viabilitatii financiare a proiectului investitional, deoarece ea influenteaza volumul activelor fixe, capitalul circulant, costurile de productie si incasarile din vanzari.

Influenta inflatiei asupra costurilor de investitie este puternica, in special in cazul proiectelor cu perioada lunga de desfasurare. Pentru ajustarea planului financiar in functie de inflatie,

cheltuielile anuale sau semestriale estimate din costul total al investitiei (inclusiv rezerva pentru riscurile fizice) trebuie ajustate cu un factor estimat de inflatie. Rationamentul se aplica si pentru costurile de productie.

Preturile anumitor capitole de investitie (lucrari de constructie, echipamente), unde sunt necesare importuri, sunt greu de previzionat si estimarile trebuie facute distinct pe fiecare tara de origine. Preturile echipamentelor si materialelor de constructie indigene sunt mai usor de estimat, dar trebuie avut in vedere continutul acestora in materii prime din import, ce poate afecta rata cresterilor de preturi. In orice caz, cheltuielile cu echipamentele si lucrarile de constructii trebuie ajustate cu factorul de inflatie separat si, unde este posibil, trebuie efectuata o corectie pentru inflatia materialelor importate. De asemenea, trebuie avute in vedere cresterile de productivitate a muncii. Pentru cresterile previzibile ale costurilor proiectului investitional, datorate modificarii preturilor unitare ale diferitelor componente ce pot interveni dupa estimarea bazei de capital, se prevede o rezerva de crestere a preturilor. Aceasta rezerva se calculeaza aplicand rata estimata a inflatiei la baza de capital estimata.

Pentru fiecare proiect de investitii se stabileste pragul de rentabilitate, care exprima nivelul minim de folosire a capacitatilor de productie, nivel sub care nu poate cobori productia, deoarece intreprinderea ar lucra cu pierderi. In acest caz trebuie sa se defineasca clar programul de productie bunuri / servicii care sa stabileasca la randul sau nivelul productiei ce trebuie realizat pe perioade specificate. Pentru a proiecta un astfel de program, trebuie considerata in detaliu fiecare etapa atat din punctul de vedere al activitatii, cat si ca timp.

In general, nivelul maxim de productie nu se poate atinge decat incepand cu al treilea sau al patrulea an de functionare al unui proiect, in functie de tipul proiectului de investitii. In primii ani, un nivel de 30-40% din capacitatea de productie este corespunzator (interven factori care pot crea dificultati comerciale, tehnologice).

Factorii de influenta ai pragului de rentabilitate sunt: experienta personalului privind noile tehnologii, experienta privind demararea unor noi facilitati, marimea si complexitatea proiectului de investitii, calitatea echipamentului si a instalarii lui, disponibilitatea asistentei tehnice la demarare, disponibilitatea organizata in timp a intrarilor de resurse din afara societatii.

Cunoasterea pragului de rentabilitate permite luarea unor masuri preventive din timp care sa preintampine eventualul faliment al societatii.

Studiile de fezabilitate, in cheltuielile de productie, nu cuprind amortizarile, deoarece contravaloarea mijloacelor fixe a fost luata in calcul prin intermediul investitiei efectuate de agentul economic. In consecinta, includerea amortizarilor in costurile de productie ar insemna efectuarea unei duble inregistrari la capitolul cheltuieli si denaturarea, in acest caz, a nivelului eficientei economice a proiectului de investitii.

Cadrul analitic al analizei financiare si economice este reprezentat de un set de tabele financiare care se intocmesc pornind de la trei situatii de baza: bilantul (balance sheet), situatia veniturilor si cheltuielilor (income statement), fluxul de venituri nete (cash flow).

Datele estimate curpinse in aceste situatii si tabelele financiare se previzioneaza ulterior pentru intreaga viata economica a proiectului investitional.

### **Indicatori de evaluare a eficientei economice a proiectelor de investitii**

Investitiile de capital au un rol deosebit de important in asigurarea dezvoltarii si restructurarii economiei nationale. Indiferent de natura investitiei (de stat, de grup sau particulara) fiecare agent economic investitor, in general, urmareste cu prioritate:

- accentuarea procesului de modernizare a bazei tehnice;

- reducerea costurilor si indeosebi a cheltuielilor materiale, cu conditia ca reducerea costurilor sa se faca in conditiile ridicarii nivelului calitativ al produselor / serviciilor oferite, si cresterii gradului de complexitate si diversificare a acestora;

- promovarea larga a progresului, prin aplicarea noilor rezultate tehnologice;

- gospodarirea judicioasa a materialelor de care dispune fiecare beneficiar de investitii, ridicarea gradului de valorificare a resurselor materiale etc.;

- cresterea calitativa a activitatii comerciale si a cooperarii economice internatioanle;

- dezvoltarea durabila a afacerii.

Investitiile reprezinta o cheltuiala certa pentru un viitor ce contine elemente de incertitudine. De aceea, nici unui investitor nu-i poate fi indiferent modul cum sunt cheltuite aceste resurse, cu atat mai mult cu cat ele constituie economii la fondul de consum, o abtinere a investitorului de la consum, in orice activitate investitionala el va urmari obtinerea unei eficiente economice maxime.

Eficienta activitatii economice are un caracter general, insumand eficiente pariale din unitatile economice, subramuri si ramuri ale economiei nationale. Fiecare dintre acestea din urma, la randul ei, poate sa apara ca eficienta generala in raport cu eficienta unitatilor componente. Nivelul eficientei economice depinde de volumul si calitatea atat a resurselor, cat si a rezultatelor.

Orice proiect de investitii presupune mai multe modalitati de realizare. La randul ei, fiecare modalitate are la baza mai multe variante de proiect, caracterizandu-se printr-o multitudine de informatii referitoare la eforturi, efecte, raportul acestora, durata de realizare a obiectivului, durata de productie a efectelor etc. In scopul alegerii variantei optime se foloseste un sistem de indicatori de eficienta economica care surprind aceste informatii sub aspect cantitativ, si pe cat posibil, calitativ.

Indicatorii de eficienta economica se pot imparti dupa mai multe criterii. Unul dintre criteriile se refera la modul si masura in care indicatorii de eficienta economica cuantifica factorul timp. In acest sens ei pot fi statici si dinamici. Un rol important il au cei dinamici care aduc toate valorile dispersate in timp la un singur moment, care, de regula, este cel actual. Acest procedeu poarta numele de tehnica actualizarii.

De exemplu, o suma de un leu care este investita productiv intr-un anumit domeniu, la inceputul unui an, dupa trecerea primului an, ca urmare a folosirii ei in procesul de productie, va aduce un profit  $a$ . In anul urmator fondul utilizat va fi  $1+a$ , iar rezultatul este  $(1+a)^2$  si asa mai departe astfel incat dupa  $h$  ani suma de un leu devine  $(1+a)^h$ , adica la inceputul anului 1, 1 leu, la sfarsitul anului 1 devine  $1+1*a = 1(1+a)$  lei, la sfarsitul anului 2 devine  $(1+a) + a(1+a) = (1+a)^2$  lei, la sfarsitul anului 3 devine  $(1+a) + a(1+a)^2 = (1+a)^3$  lei si asa mai departe astfel ca dupa  $h$  ani devine  $(1+a)^h$  lei.

In consecinta, o investitie de un leu facuta astazi echivaleaza peste  $h$  ani nu cu un leu, ci cu  $(1+a)^h$  lei, in cazul in care se ia in considerare influenta factorului timp. Expresia  $(1+a)^h$  se numeste factor de fructificare, notat cu  $z'$ . Factorul de fructificare  $z'$  se foloseste la aducerea in prezent a unor sume investite in trecut sau la aducerea din prezent a sumelor investite, spre viitor, marind aceste sume, deoarece intotdeauna  $z' > 1$ . Se poate efectua calculul si invers, adica, daca un leu investit in prezent devine peste  $h$  ani  $(1+a)^h$  lei, atunci care va fi valoarea actuala (prezenta) a unui leu ce se va obtine in anul  $h$ . Aceasta va fi  $1/(1+a)^h$ , unde  $1/(1+a)^h$  este factorul de actualizare  $z$  folosit la aducerea in prezent din viitor a sumei de un leu. Daca  $y$  este suma totala acumulata peste  $h$  ani a  $x$  lei investiti in prezent, atunci  $y = x(1+a)^h$ , de unde  $x = y/(1+a)^h$ , in care  $x$  reprezinta valoarea actuala a  $y$  lei obtinuti in anul  $h$ . Factorul de actualizare  $z = 1/(1+a)^h$  se foloseste la aducerea in prezent a unor sume ce se vor realiza in viitor miciorand aceste sume, deoarece intotdeauna  $z < 1$ .

In ceea ce priveste simbolul  $a$ , acesta reprezinta eficienta anuala a sumei unitare cheltuite, el corespunde eficientei normale sau medii obtinute la obiective similare, din ramura sau subramura

unde se cheltuiește suma respectivă, în literatura de specialitate fiind denumit coeficient de actualizare. Semnificația economică a coeficientului *a* este următoarea: el reprezintă profitul ce poate fi obținut într-un an ca urmare a sumei de un leu investită productiv la începutul aceluși an. Mărimea acestui coeficient nu trebuie pusă pe seama modificării prețurilor care poate surveni în perioada îndelungată pentru care el se aplică. Mărimea lui decurge din proprietatea fundamentală a oricărui proces economic ca în urma desfășurării unei activități productive, rezultatul să compenseze integral resursele consumate și pe deasupra să se obțină un profit pentru societate și pentru agentul economic (investitorul) care a desfășurat activitatea respectivă. Specialiștii estimează că în condiții normale de piață, mărimea acestui coeficient este de 0,10 sau 10% - 0,15 sau 15% (cu diferențe pe ramuri și subramuri). În cazul în care se apreciază că în perioadele următoare va interveni o inflație puternică pe piața internă sau internațională, o sporire considerabilă a dobânzilor la capital sau când investițiile ce se efectuează în condiții de risc accentuat, mărimea coeficientului *a* trebuie corectată în mod corespunzător. În consecință, la stabilirea mărimii coeficientului *a* trebuie să se ia în considerare coeficientul modificării prețurilor, rata dobânzii, rata de risc investițional, specific țării în care se implementează proiectul de investiții. În investiția evaluată rata de actualizare a fost considerată de 17,56% (0,17), estimată în baza următoarelor informații: 7,5% rata inflației (prognoza BNR T4 2023), preluată de pe site BNR; 7% rata dobânzii de referință (11 ianuarie 2023), preluată de pe site BNR; 3,06% rata de risc investițional în domeniul analizat (ianuarie 2023) pentru Europa, preluată de pe site Damodaran online.

Pentru o mai bună înțelegere a indicatorilor semnificativi pentru aprecierea nivelului de eficiență economică a proiectului de investiții evaluat, aceștia sunt prezentați în cele ce urmează.

**a) Investiția totală**, exprimă efortul total făcut (pentru cumpărarea terenului, executarea lucrărilor de construcții, achiziționarea echipamentelor și montarea acestora sau pentru alte operațiuni necesare unei funcționări eficiente a activității economice). Este un efort făcut acum cu scopul de a obține profit în viitor. Cheltuielile investiționale reprezintă cheltuieli certe pentru un viitor ce conține elemente de incertitudine, date de modificările ce pot apărea în viitor și care nu au putut fi prevăzute în momentul fundamentării proiectului, cum ar fi: modificarea prețurilor la materiile prime, la produsele finite, modificarea taxelor, impozitelor etc.

Pentru situația evaluată, investiția totală estimată este de 3.765.594 lei, având perioada de implementare anul 2024. Efortul investițional al acționarului unic, UAT Județul Constanța, sub forma de aport în numerar la majorarea capitalului social al societății Drumuri Județene Constanța S.A., nu va depăși 3.600.000 lei, diferența până la 3.765.594 lei, de 165.594 lei, este din sursele proprii ale societății.

Investiția poate fi prezentată și sub forma actualizată, prin cuantificarea factorului timp (luarea în calcul a ratei inflației, costului capitalului, ratei de risc etc.). Calculele de actualizare se pot face la orice moment de pe axa timpului (momentul luării deciziei, al începerii lucrărilor de investiții, al începerii funcționării viitorului obiectiv economic etc.).

Metodologiile investiționale, inclusiv cea specifică studiilor de fezabilitate, recomandă folosirea calculelor de actualizare la momentul începerii realizării investiției, moment la care se vor aplica toate calculele pentru acest proiect (excepție făcând situațiile particulare cum ar fi calculul sumelor de restituire a creditelor).

Relația de calcul este:

$$I_{act} = \sum_{h=1}^d I_h \cdot 1 / (1+a)^h, \text{ în care:}$$

$I_{act}$  – reprezinta investitia actualizata la momentul inceperii realizarii investitiei;  
 $I_h$  – investitia anuala;  
 $h$  – anul in care se cheltuiește suma investita;  
 $d$  – durata de realizare a investitiei;  
 $a$  – coeficientul de actualizare.

Pentru investitia evaluata:

$I_{act} = 3.218.456$  lei

Indicatorii de volum sunt exprimati in lei.

Se constata ca investitia actualizata la momentul inceperii realizarii obiectivului este de 3.218.456 lei, fata de 3.765.594 lei cat este neactualizata. Aceasta situatie este o situatie normala, deoarece o suma de bani este cu atat mai importanta (are o valoare economica mai mare) cu cat dispui de ea mai repede, intrucat o poti folosi eficient si suma respectiva se fructifica, se multiplica, aduce un profit.

Investitia actualizata, ca si cea statica, are aceeasi marime atat pentru analiza economica, cat si pentru analiza financiara.

**b) Cheltuielile de productie**, indicator de volum ce cuantifica efortul facut pentru realizarea si livrarea productiei de bunuri/servicii, respectiv cheltuieli cu materii prime directe, cu salarii directe, cheltuieli generale de intreprindere etc.

Evaluarea deciziilor investitionale necesita doua analize: una economica si una financiara. Legea fundamentala a activitatii economice din piata presupune ca in orice activitate trebuie sa se recupereze integral cheltuielile efectuate si sa se realizeze un anumit profit pentru investitor si societate. Pentru analiza economica, costurile de productie sunt date de cheltuielile directe si indirecte, dar fara taxe, dobanzi, impozite, penalizari etc. Pentru analiza financiara se evidentiaza in mod separat cheltuielile cu taxe, impozite, dobanzi etc., deoarece ele afecteaza nivelul rezultatelor financiare ale intreprinderii si se adauga la celelalte cheltuieli cu materiile prime, salariile etc. In mod concret, in acest caz apar cheltuieli facute pentru plata impozitelor.

Pierderile din primii ani sunt recuperate, esalonat, in urmatoorii ani cand se realizeaza profit.

Relatia de calcul este:

$$C_{act} = \sum_{h=1}^{d+D} Ch \cdot 1/(1+a)^h, \text{ in care:}$$

$C_{act}$  – reprezinta cheltuielile de productie actualizate;

$Ch$  – cheltuieli anuale statice;

$h$  – anul in care se fac cheltuielile;

$d$  – durata de realizare a investitiei;

$D$  – durata de functionare a viitorului obiectiv economic;

$a$  – coeficientul de actualizare.

In cazul investitiei evaluate:

Pentru analiza economica  $C_{act} = 405.192.942$  lei

Pentru analiza financiara  $C_{act} = 408.242.881$  lei

Indicatorii de volum sunt exprimati in lei.

**c) Veniturile societatii comerciale**, acestea sunt formate din toate intrarile prevazute a se produce, respectiv: venituri din vanzari / inchirieri bunuri sau servicii etc.

In cazul analizei financiare la categoria venituri se includ si creditele primite, daca este cazul, deoarece ele reprezinta o sursa de finantare pentru investitor, care au reintregit veniturile investitorului. Veniturile sunt prognozate pe intrega perioada de functionare a obiectivului economic, inclusiv in anul de realizare a investitiei.

Relatia de calcul este:

$$V_{act} = \sum_{h=1}^{d+D} V_h \cdot 1/(1+a)^h, \text{ in care:}$$

$V_{act}$  – reprezinta venitul actualizat la momentul inceperii realizarii investitiei;

$V_h$  – venitul anual, structurat pe analiza economica si analiza financiara;

$h$  – anul in care se obtine venitul;

$d$  – durata de realizare a investitiei;

$D$  – durata de functionare a viitorului obiectiv economic ce face obiectul investitiei;

$a$  – coeficientul de actualizare.

Pentru investitia evaluata:

Pentru analiza economica  $V_{act} = 415.615.081$  lei

Pentru analiza financiara  $V_{act} = 417.066.881$  lei.

Se constata ca veniturile actualizate au aceeasi marime atat la nivel macroeconomic, cat si la nivel microeconomic. Acesta este un indicator de volum, care ofera o imagine asupra volumului activitatii si nu asupra eficientei economice.

Indicatorii de volum sunt exprimati in lei.

Cei trei indicatori prezentati anterior sunt indicatori de volum, care creeaza o imagine asupra volumului activitatii si nu asupra eficientei economice a proiectului.

**d) Fluxul de numerar (cash-flow)**, indicator ce exprima “situatia la zi” a castigului sau a pierderii pentru fiecare an, din perioada de executie si de functionare a obiectivului economic. Si acest indicator, ca de altfel toti indicatorii utilizati, pot fi calculati atat pentru analiza economica, cat si pentru analiza financiara, cu precizarea ca la nivelul investitorului impozitele si taxele constituie cheltuieli si se iau in calcul ca atare, se includ in costurile de productie.

Relatia de calcul este:

$$F_h = [V_h - (I_h + C_h)] \cdot 1/(1+a)^h, \text{ unde } h = 1, 2, \dots, d+D$$

in care:

$F_h$  = fluxul de numerar al anului  $h$ ;

$V_h$  – venitul anual, structurat pe analiza economica si analiza financiara;

$I_h$  – investitia anuala;

$C_h$  – cheltuieli anuale statice;

$d$  – durata de realizare a investitiei;

$D$  – durata de functionare a viitorului obiectiv economic;

$a$  – coeficientul de actualizare.

Evolutia fluxului de numerar actualizat se prezinta in tabelele din Anexe, atat pentru analiza economica, cat si pentru analiza financiara.

Pentru analiza economica  $F_{act} = 6.837.217$  lei

Pentru analiza financiara  $F_{act} = 5.688.513$  lei

Acest indicator este in prima perioada de calcul mai mic sau chiar negativ, ca urmare a efortului investitional si a cheltuielilor suplimentare formate in perioada pana la atingerea



parametrilor proiectati. Urmeaza o perioada de realizare a unui flux maxim, corespunzator perioadei de maturitate si ulterior o reducere a fluxului ca urmare a uzurii fizice si morale.

**e) Durata de recuperare a investitiei (Termenul de recuperare a investitiei)** exprima perioada de timp in care se recupereaza investitia din venitul net obtinut in urma realizarii investitiei.

Pentru calculul indicatorului in cazul in care fluxul de numerar nu este egal in timp se porneste de la egalitatea ce trebuie sa existe intre investitia actualizata si fluxul de numerar actualizat, insumat pe durata de recuperare a investitiei.

Relatia de calcul este:

$$\sum_{h=1}^{d+T} [Vh - (Ih + Ch)] * 1/(1+a)^h = 0$$

Relatia cuantifica perioada de timp dupa care veniturile au compensat eforturile totale cu investitia si cu productia, dupa care fluxul de numerar este zero.

Simbolurile au semnificatia prezentata anterior, semnificatii care se vor mentine si in continuare, pentru ceilalti indicatori prezentati in calcul.

Pe baza datelor prezentate in tabelele de calcul, pentru analiza economica se constata ca in primul an cheltuielile sunt -2.589.032 lei.

Din aceste cheltuieli in urmasorii doi ani se recupereaza 2.196.000 lei si mai raman de recuperat 393.033 lei in anul 3 de functionare.

In acest caz termenul de recuperare este:  $T_e = 2 \text{ an} + (393.033 \text{ lei} / 659.528 \text{ lei}) = 2,60 \text{ ani}$ . Asemnator se calculeaza termenul de recuperare a investitiei si pentru analiza financiara:  $T_f = 3,49 \text{ ani}$ .

Se constata o perioada de recuperare rezonabila, avand in vedere durata utila (economica) de viata considerata de 10 ani a activului economic, perioada pe care se va obtine un venit net final este de 7,40 ani in cazul analizei economice si 6,51 ani in cazul analizei financiare..

In general, indicatorii analizei financiare sunt mai putini favorabili, deoarece acestia sunt grevati de o serie de cheltuieli (taxe, impozite etc.) ce nu se regasesc in cazul analizei economice, deoarece pentru economia nationala acestea nu sunt cheltuieli, ci venituri.

**f) Venitul net actualizat (VNA)**, indicator ce permite a se face o comparatie intre volumul total al incasarilor obtinute pe intreaga perioada de functionare si costurile totale investitionale si operationale.

Expresia analitica a indicatorului este:

$$VNA = \sum_{h=1}^{d+D} Vh/(1+a)^h - \sum_{h=1}^{d+D} (Ih + Ch)/(1+a)^h = \sum_{h=1}^{d+D} (Vh - Ih + Ch)/(1+a)^h,$$

unde simbolurile au semnificatia evidentiata in cazul indicatorilor prezentati anterior.

In functie de acest indicator sub raportul eficientei pot fi acceptate numai variantele la care venitul actualizat este mai mare ca zero. Acest indicator este deosebit de semnificativ pentru aprecierea eficientei viitoare a obiectivului economic, deoarece in conditiile unei economii de piata interesul este de a se obtine un profit cat mai mare, ori acest indicator exprima venitul net obtinut de intreprindere pe intreaga perioada de functionare a obiectivului si in conditiile cuantificarii influentei factorului de timp. Cu toate aceste avantaje, el fiind un indicator de volum care cuantifica numai efecte nete, nu poate fi considerat indicator de eficienta economica, deoarece nu asigura si comparabilitatea cu eforturile facute pentru obtinerea acestui efect net.

Pentru investitia evaluata valoarea venitului net actualizat este de 6.837.217 lei in cazul analizei economice si 5.688.513 lei in cazul analizei financiare. Calculul pentru venitul net actualizat se prezinta in tabelele din Anexe.

Se constata ca in cazul analizei economice se obtine un venit mai mare, decat in cazul analizei financiare, deoarece cheltuielile cu impozitele si taxele reprezinta cheltuieli pentru agentul economic si venituri la nivel macroeconomic, diferenta de 1.148.704 lei se constituie ca venituri la nivelul economiei nationale.

**f) Raportul dintre venituri si costuri**, indicator cunoscut si sub denumirea benefice-cost, permite o comparatie intre suma incasarilor realizata pe intreaga durata de functionare a obiectivului, cat si cu activitatile productive. Pentru a permite comparabilitatea acestor indicatori, care se obtin in perioade diferite de timp, la un moment dat, se foloseste tehnica actualizarii.

Relatia de calcul este:

$$R = \frac{\sum_{h=1}^{d+D} V_h * 1 / (1+a)^h}{\sum_{h=1}^{d+D} (I_h + C_h) * 1 / (1+a)^h},$$

unde simbolurile au semnificatia evidentiata in cazul indicatorilor prezentati anterior.

Sub raportul eficientei economice proiectul de investitii poate fi acceptat numai in cazul in care  $R > 1$ . Aceasta relatie exprima legea fundamentala a activitatii economice care presupune, ca in orice asemenea activitate trebuie sa se recupereze integral cheltuielile efectuate si sa se realizeze un anumit profit pentru investitor si societate. In situatia in care  $R = 1$ , rezulta ca obiectivul economic isi va acoperi toate cheltuielile, dar nu va obtine nici un profit, ceea ce reflecta o activitate nesatisfacatoare din punct de vedere a eficientei economice. Este evident ca daca raportul este subunitar activitatea este ineficienta economic, respectiv se deduce ca daca  $R \leq 1$ , investitia nu este eficienta economic, si implicit se apreciaza ca decizia de a implementa investitia in conditii nefavorabile din prisma eficientei economice caracteristice oricarui investitor prudent, se incadreaza la ajutor de stat, care se acorda daca se intrunesc, se respecta cerintele stabilite prin lege.

Acest indicator depinde si de marimea coeficientului de actualizare a luat in calcul. Cu cat acest coeficient este mai mic cu atat raportul dintre venituri actualizate si costuri actualizate, in aceleasi conditii considerate, este mai mare.

Raportul venituri pe costuri este pentru analiza economica 1,015 lei venit la un leu efort total cu investitia si productia, si pentru analiza financiara 1,012 lei venit la un leu efort total cu investitia si productia. Se constata o eficienta mai buna a investitiei la nivelul analizei economice, decat la nivelul analizei financiare. Aceasta situatie se regaseste in majoritatea cazurilor, deoarece investitorul are in plus o serie de cheltuieli care nu se regasesc la nivelul analizei economice, unde acestea sunt venituri.

**h) Randamentul economic al investitiei**, indicator ce exprima venitul net actualizat ce revine la 1 leu investitie actualizata. Relatia de calcul este:

$$R = \frac{\sum_{h=1}^{d+D} (V_h - (I_h + C_h)) * 1 / (1+a)^h}{\sum_{h=1}^{d+D} I_h * 1 / (1+a)^h},$$

unde notatiile au semnificatiile prezentate anterior.

Se urmareste maximizarea acetui indicator, deoarece el cuantifica efectul net (venitul net) ce revine la o unitate efort (investitie).

Pentru analiza economica:  $R_e = 2,124$  lei venit la un leu investit.

Pentru analiza financiara:  $R_f = 1,767$  lei venit la un leu investit.

Prin prisma venitului net la un leu investit se poate aprecia ca investitia este eficienta economic, avand un plus de eficienta la nivelul analizei economice.

**i) Rata interna de rentabilitate (RIR)** a unei investitii exprima rata de discountare care egalizeaza valorile actualizate ale activitatilor productive cu costurile (investitionale si cu activitatile productive) pe intreaga durata de functionare a obiectivului economic.

Rata interna de rentabilitate este acea rata de discountare la care valoarea venitului net actualizat este zero, respectiv productia actualizata este egala cu costurile actualizate. Acest indicator nu trebuie confundat cu rata de rentabilitate financiara care se calculeaza ca raport intre profitul anual si costurile anuale de productie.

Stabilirea ratei interne de rentabilitate se poate face prin prezentare grafica sau calcul analitic. In ambele cazuri se impune stabilirea unui venit net actualizat pozitiv ( $V_1$ ), care corespunde unei rate minime ( $a_{min}$ ), si a unui venit net actualizat negativ ( $V_2$ ), care corespunde unei rate maxime ( $a_{max}$ ). Valorile nivelului net la cele doua rate de actualizare se plaseaza intr-un sistem de axe rectangulare care exprima pe abcisa diferite rate de rentabilitate, iar pe ordonata evolutia venitului net actualizat. Se unesc printr-o dreapta punctele ce corespund nivelului venitului net actualizat la ( $a_{min}$ ) si ( $a_{max}$ ). La intersectia acestei drepte cu abcisa se afla punctul care exprima rata interna de rentabilitate a obiectivului.

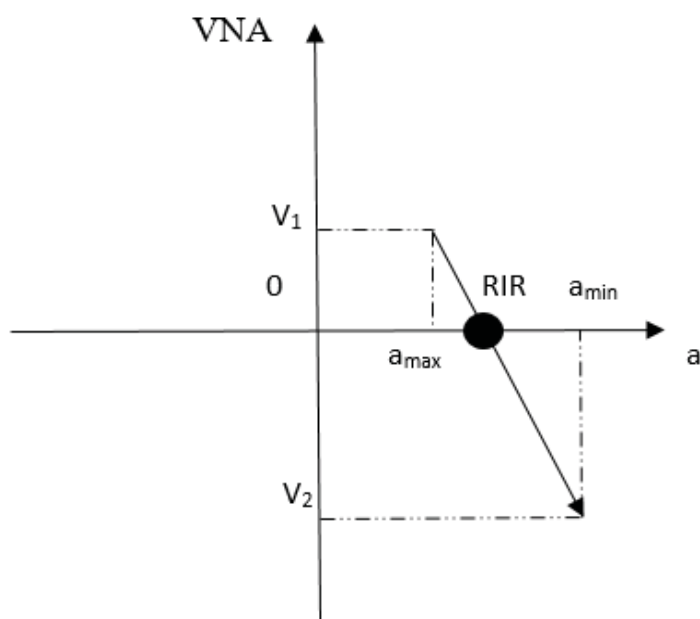

Expresia analitică a indicatorului este:

$$RIR = a_{min} + (a_{max} - a_{min}) * VNA_{+} / (VNA_{+} + |VNA_{-}|)$$

Calculul ratei interne de rentabilitate calculata pentru analiza economica se numeste rata interna de rentabilitate economica (RIRE) si pentru analiza financiara este rata interna de rentabilitate financiara (RIRF).

**Pentru investitia evaluata cele doua rate interne de rentabilitate sunt:**

- pentru analiza economica: RIRE = 0,651 (65,10%)
- pentru analiza financiara: RIRF = 0,690 (69,00%)

Se constata ca obiectivul analizat este mai eficient la nivel microeconomic, decat la nivel macroeconomic. Aceasta situatie se datoreaza faptului ca sumele obtinute in urma investitiei sunt folosite cu o eficienta superioara asigurand obtinerea unui profit suplimentar.

**Acest indicator are o importanta deosebita in selectarea variantelor de investitii si in urmarirea ulterioara a factorilor de influenta, el arata puterea economica a viitorului obiectiv, gradul de suportabilitate al acestuia, nivelul maxim pana la care se pot modifica influentele negative (costul capitalului, rata inflatiei, cresterea puterii economice a concurentei etc.) fara ca unitatea economica sa intre pe pierderi.**

Presupunand, in situatia analizata, ca factorii de influenta sunt reprezentati de cresterea anuala constanta a taxelor, dobanzilor (poate fi rata inflatiei sau alti factori perturbatori) rezulta ca obiectivul economic va suporta o crestere a taxelor, dobanzilor, la nivelul analizei financiare de 69,00%, cand venitul net actualizat este zero. Peste acest nivel intreprinderea va lucra cu pierderi (venitul net actualizat este negativ).

**j) Cheltuieli specifice recalulate**, acest indicator are avantajul ca insumeaza eforturile totale, cu investitia si cu productia, si le compara cu efectele economice insumate pe intreaga perioada de functionare a obiectivului economic. In acest caz, indicatorul este calculat in functie de venitul anual (poate fi calculat si in functie de capacitatea de productie), cuantificand efortul total actualizat ce revine la un leu venit.

Relatia de calcul este:

$$K = \left[ \sum_{h=1}^{d+D} (I_h + C_h) \cdot \frac{1}{(1+a)^h} \right] / \left[ \sum_{h=1}^{d+D} V_h \cdot \frac{1}{(1+a)^h} \right],$$

unde notatiile au semnificatiile prezentate anterior.

- pentru analiza economica:  $K_e = 0,985$  lei efort total cu investitia si productia pentru un leu venit.

- pentru analiza financiara:  $K_f = 0,988$  lei efort total cu investitia si productia pentru un leu venit.

Se constata ca indicatorul este mai favorabil la nivelul analizei economice. Si in functie de acest indicator investitia poate fi apreciata ca eficienta economic.

In urma calculului realizat, se constata ca indicatorii analizei financiare sunt mai putin favorabili, deoarece acestia sunt grevati de o serie de cheltuieli (taxe, dobanzi, impozite etc.) ce nu se regasesc in cazul analizei economice, intrucat pentru economia nationala acestea nu sunt cheltuieli, ci venituri. Din prisma indicatorilor de eficienta economica, investitia este eficienta. Rata internă de rentabilitate si Randamentul economic al investitiei inregistreaza un nivel ridicat.

**Recuperarea investitiei din dividende**, in valoare de 3.600.000 lei, in scenariul cu participarea UAT Judetul Constanța, se realizeaza conform obligatiei legale de retragere dividende, in cuantum de minim 50% din profit. Investitia se va recupera din dividende intr-o perioada rezonabila raportat la valoare, pe parcursul a 4 ani.

	Durata de realizare a investitiei (ani)	Durata de functionare dupa realizarea investitiei (ani)							TOTAL	
		1	2	3	4	5	6	7		8
		2024	2025	2026	2027	2028	2029	2030		2031
Recuperare investitie din dividende 50%/an	0 lei	0 lei	0 lei	0 lei	867.608 lei	1.030.261 lei	1.028.602 lei	673.529 lei	3.600.000 lei	
Recuperare investitie din dividende 75%/an	0 lei	0 lei	0 lei	0 lei	1.301.412 lei	1.545.392 lei	753.197 lei	0 lei	3.600.000 lei	
Recuperare investitie din dividende 100%/an	0 lei	0 lei	0 lei	0 lei	1.735.216 lei	1.864.784 lei	0 lei	0 lei	3.600.000 lei	

În condițiile economiei de piață, proiectelor de investiții trebuie să li se efectueze o analiză de sensibilitate. Acest tip de analiză își propune să stabilească cât de sensibil va fi viitorul obiectiv de investiții la unele modificări, îndeosebi negative, ce apar cu siguranță în cursul funcționării sale viitoare. Pentru elementele care în mod cert își vor schimba nivelele de influență pe parcursul timpului cât reprezintă durata de viață a obiectivului sunt de menționat: schimbarea pietelor de aprovizionare, modificarea prețurilor la materiile prime, creșterea uneori în salturi a salariilor, uzura fizică și/sau morală etc. Important este deci să se evedențieze în ce măsură viitorul obiectiv de investiții funcționează în mod stabil chiar prin apariția unor modificări de condiții inițiale. Analiza de sensibilitate implică deci probleme referitoare la riscul și incertitudinea economică, specifică problemelor investitoriale.

Ca urmare a considerentelor prezentate anterior a fost efectuată o analiză de sensibilitate a investiției în cadrul obiectivului economic analizat, considerându-se o creștere a cheltuielilor anuale totale cu 2% în anul 2032, 2033, 2034, fără însă să crească și veniturile din vânzări produse/servicii. Din prisma indicatorilor de eficiență economică, și în cazul analizei de sensibilitate, investiția este eficientă, valoarea indicatorilor arată că activitatea va rămâne profitabilă.

Rezultatele se prezintă în tabelele din Anexa 2: Scenariul de bază prin realizarea aportului - măsură de participare a UAT Județul Constanța cu numerar la majorarea capitalului social al societății Drumuri Județene Constanța S.A. - Analiza de sensibilitate.

### **6.3. Scenariul fără participarea UAT Județul Constanța la majorarea capitalului social al societății Drumuri Județene Constanța S.A.**

Analiza urmărește evaluarea scenariului în care investiția este realizată în ipoteza nerealizării aportului de către UAT Județul Constanța, din alte surse, din credit, obținut de la instituții de creditare din piață: bănci, IFN. În cazul dat, având în vedere că băncile finanțează 75% - 85% din valoarea investiției, iar societatea dispune de fonduri suficiente pentru partea de cofinanțare, în analiza s-a considerat realizarea investiției din credit oferit de instituții bancare.

Bugetul de realizare a investiției din credit este estimat la 3.600.000 lei, acordat în condițiile actuale de piață. Calculul dobânzii se prezintă în Anexe. Pentru creditul primit s-a folosit formula dobânzii simple care presupune stabilirea în prealabil a numărului de rate, data scadenței, soldul creditului, capitalul, dobânzile, suma de restituit, creditul și dobânda la data scadenței.

Rezultatele obținute în urma calculului indicatorilor de eficiență arată o variație a acestora la nivelul analizei economico-financiare în raport cu nivelul indicatorilor de eficiență aferent scenariului de bază cu participarea UAT Județul Constanța la majorarea capitalului social societății Drumuri Județene Constanța S.A.

La nivelul analizei economice, rezultatele obținute sunt identice în raport cu rezultatele obținute în scenariul de bază. În schimb, la nivelul analizei financiare, valoarea următorilor indicatori: Cheltuieli actualizate (C act), Flux de numerar/cash-flow actualizat (F act), Termenul de recuperare a investiției (T), Venitul net actualizat (VNA), Raportul dintre venituri și costuri (R), Randamentul economic al investiției (R), Rata internă de rentabilitate (RIR), Cheltuieli specifice recalculat (K), diferă față de valoarea acestora obținută în calculul din scenariul de bază.

Rezultatele obtinute in scenariul fara participarea UAT Județul Constanța cu numerar la majorarea capitalului social al societății Drumuri Județene Constanța S.A. sunt centralizate in tabelul urmator.

Nr. Crt.	Denumire indicator	Analiza economica	U.M.	Analiza financiara	U.M.	Explicatii / Concluzii
1	2	3	4	5	6	7
1	<b>Investitia actualizata (I act)</b>	3.218.456 lei	Lei	3.218.456 lei	Lei	Se constata ca investitia actualizata este mai mica fata de investitia neactualizata, deoarece o suma de bani este cu atat mai importanta cu cat dispui de ea mai repede, intrucat o poti folosi eficient si suma se fructifica (aduce un profit, se multiplica). Investitia actualizata, prin cuantificarea factorului timp, ia in calcul rata inflatiei, a dobanzii, rata de risc a investitiei. Investitia actualizata, ca si cea statica, are aceeasi marime atat la nivel macroeconomic, cat si la nivel microeconomic. Acesta este un indicator de volum, care ofera o imagine asupra volumului activitatii si nu asupra eficientei economice.
2	<b>Cheltuieli de productie actualizate (C act)</b>	405.192.942 lei	Lei	409.652.490 lei	Lei	Se constata ca cheltuielile de productie actualizate sunt mai mari la nivelul agentului economic, deoarece aici sunt incluse si cheltuielile cu impozitele si taxele, care la nivel macroeconomic reprezinta venituri. Indicatorul este mai favorabil la nivel macroeconomic. Acesta este un indicator de volum, care ne da o imagine asupra volumului activitatii si nu asupra eficientei economice.
3	<b>Venit actualizat (V act)</b>	415.615.081 lei	Lei	417.003.037 lei	Lei	Se constata ca veniturile actualizate au marime mai mica nivelul analizei economice. Acesta este un indicator de volum, care ne da o imagine asupra volumului activitatii si nu asupra eficientei economice.
4	<b>Flux de numerar (cash-flow) actualizat (F act)</b>	6.837.217 lei	Lei	2.806.017 lei	Lei	Se constata ca fluxul de numerar actualizat este mai mic la nivelul agentului economic, deoarece cheltuielile cu impozitele si taxele reprezinta cheltuieli pentru acesta si venituri la nivel macroeconomic. Indicatorul este mai favorabil la nivel macroeconomic prin veniturile aduse la nivelul economiei nationale. Diferenta de 4.031.200 lei se constituie ca venituri la nivel macroeconomic, respectiv se constata o contributie considerabila la nivelul economiei nationale, aceasta beneficiind de un castig mai mare decat agentul economic. Acesta este un indicator ce exprima situatia la zi a castigului sau a pierderii pentru fiecare an de executie si de functionare a obiectivului economic analizat. Indicatorul este in prima perioada de calcul negativ, ca urmare a efortului investitional, urmand o perioada de realizare a unui flux mai mare, corespunzator perioadei de crestere si maturitate.
5	<b>Termenul de recuperare a investitiei (T)</b>	2,60 ani	Ani	5,42 ani	Ani	Se constata o perioada de recuperare rezonabila, avand in vedere durata de viata utila considerata de 10 ani a activului economic, perioada pe care se va obtine un venit net final este de 7,40 ani in cazul analizei economice si 4,58 ani in cazul analizei financiare.
6	<b>Venitul net actualizat (VNA)</b>	6.837.217 lei	Lei	2.806.017 lei	Lei	Indicatorul este mai mare decat zero, deci sub raportul eficientei investitiei poate fi acceptat. Acest indicator este deosebit de semnificativ pentru aprecierea eficientei obiectivului economic, deoarece in conditiile unei economii de piata interesul este de a se obtine un profit cat mai mare, ori acest indicator exprima venitul net obtinut de intreprindere pe perioada de functionare a obiectivului si in conditiile cuantificarii influentei factorului de timp. Cu toate aceste avantaje, el fiind un indicator de volum care cuantifica numai efecte nete, nu poate fi considerat indicator de eficienta economica, deoarece nu asigura si comparabilitatea cu eforturile facute pentru obtinerea acestui efect net. Se constata si



						in acest caz ca indicatorul este mai favorabil la nivel macroeconomic prin veniturile aduse la nivelul economiei nationale.
7	<b>Raportul dintre venituri si costuri (R)</b>	1,015 lei venit la un leu efort total cu investitia si productia		1,006 lei venit la un leu efort total cu investitia si productia		Sub raportul eficientei economice investitia poate fi acceptata, intrucat $R > 1$ . Aceasta relatie exprima legea fundamentala a activitatii economice din piata care presupune, ca in orice asemenea activitate trebuie sa se recupereze integral cheltuielile efectuate si sa se realizeze un anumit profit pentru investitor si societate. Se constata o eficienta mai buna a investitiei la nivelul analizei economice, decat la nivelul analizei financiare, deoarece investitorul are in plus o serie de cheltuieli care nu se regasesc la nivel macroeconomic, unde acestea sunt venituri. Investitia poate fi acceptata atat din punctul de vedere al investitorului, cat si al economiei nationale, deoarece veniturile depasesc cheltuielile.
8	<b>Randamentul economic al investitiei (R)</b>	2,124 lei venit net la un leu investit		0,872 lei venit net la un leu investit		Se urmareste maximizarea acestui indicator, deoarece el cuantifica efectul net (venitul net) ce revine la o unitate efort (investitie). Prin prisma venitului net la un leu investit se poate aprecia ca investitia este eficienta economic, avand un plus de eficienta la nivelul analizei economice.
9	<b>Rata internă de rentabilitate (RIRE si RIRF)</b>	<b>0,651</b>	<b>65,10%</b>	<b>0,316</b>	<b>31,60%</b>	Este cel mai important indicator, exprima puterea economica a obiectivului economic, gradul de suportabilitate al acestuia. Investitia poate fi acceptata atat din punctul de vedere al investitorului, cat si la nivel macroeconomic, valoarea indicatorului este rezonabila in conditii normale de piata. Se constata ca obiectivul analizat este mai eficient la nivel macroeconomic, decat la nivel microeconomic. Aceasta situatie este cauzata de faptul ca agentul economic suporta in plus o serie de cheltuieli care nu se regasesc la nivel macroeconomic, unde acestea sunt venituri (stat, banca). Acest indicator are o importanta deosebita in selectarea variantelor de investitii si in urmarirea ulterioara a factorilor de influenta, el arata nivelul maxim pana la care se pot modifica influentele negative (costul capitalului, rata inflatiei, cresterea puterii economice a concurentei etc.) fara ca unitatea economica sa intre pe pierderi. Presupunand, in situatia analizata, ca factorii de influenta sunt reprezentati de cresterea anuala constanta a taxelor, dobanzilor (poate fi rata inflatiei sau alti factori perturbatori) rezulta ca obiectivul economic va suporta o crestere a acestora, la nivel microeconomic de 31,60%, cand venitul net actualizat este zero. Peste acest nivel intreprinderea va lucra cu pierderi (venitul net actualizat este negativ).
10	<b>Cheltuieli specifice recalculat (K)</b>	0,985 lei efort total cu investitia si productia pentru un leu venit		0,994 lei efort total cu investitia si productia pentru un leu venit		Acest indicator insumeaza eforturile totale, cu investitia si cu activitatile productive, si le compara cu efectele economice insumate pe intreaga perioada de functionare a obiectivului luata in considerare in calcule. Se constata ca indicatorul este mai favorabil la nivel macroeconomic. Si in functie de acest indicator masura efectuării investitiei poate fi apreciata ca eficienta economic.

Se constata ca valoarea urmatoarelor indicatori de eficienta economica: Cheltuielile actualizate (C act), Venitul actualizat (V act), Fluxul de numerar / cash-flow actualizat (F act), Termenul de recuperare a investitiei (T), Venitul net actualizat (VNA), Raportul dintre venituri si costuri (R), Randamentul economic al investitiei (R), Rata interna de rentabilitate (RIR), Cheltuieli specifice recalculat (K), prezinta un plus de eficienta in scenariul de baza prin realizarea aportului - măsura de participare a UAT Județul Constanța cu numerar la majorarea capitalului social al societății Drumuri Județene Constanța S.A., comparativ cu scenariul fara participarea UAT Județul Constanța la majorarea capitalului social al societății Drumuri Județene Constanța S.A. Realizarea investitiei in prima varianta de calcul este mai eficienta.

Cheltuielile actualizate (C act), Venitul actualizat (V act) sunt indicatori care ne dau o imagine asupra volumului activitatii si nu asupra eficientei economice a unei investitii.

Si in functie de acest scenariu, fara participarea UAT Județul Constanța, investitia poate fi apreciata ca eficienta din punct de vedere economic. Insa rezultatele obtinute in scenariul de baza aduc un plus de profit pentru investitor, in comparatie cu rezultatele obtinute in scenariul in care investitia este implementata din alte surse, fara participarea UAT Județul Constanța.

Un investitor privat prudent are un comportament comercial si va selecta dintre variantele existente pe cea care este cea mai eficienta/profitabila, respectiv dintre scenariile prezentate anterior va alege scenariul de baza, datorita faptului ca acesta aduce un plus de eficienta.

## 7. Analiza rezultatelor. Concluzii

### 7.1. Analiza rezultatelor

In cadrul scenariului de baza prin realizarea aportului - măsura de participare a UAT Județul Constanța cu numerar la majorarea capitalului social al societății Drumuri Județene Constanța S.A., in urma calculului efectuat au rezultat urmatoarele valori:

Nr. Crt.	Denumire indicator	Analiza economica	U.M.	Analiza financiara	U.M.	Explicatii / Concluzii
1	2	3	4	5	6	7
1	<b>Investitia actualizata (I act)</b>	3.218.456 lei	Lei	3.218.456 lei	Lei	Se constata ca investitia actualizata este mai mica fata de investitia neactualizata, deoarece o suma de bani este cu atat mai importanta cu cat dispui de ea mai repede, intrucat o poti folosi eficient si suma se fructifica (aduce un profit, se multiplica). Investitia actualizata, prin cuantificarea factorului timp, ia in calcul rata inflatiei, a dobanzii, rata de risc a investitiei. Investitia actualizata, ca si cea statica, are aceeasi marime atat la nivel macroeconomic, cat si la nivel microeconomic. Acesta este un indicator de volum, care ofera o imagine asupra volumului activitatii si nu asupra eficientei economice.
2	<b>Cheltuieli de productie actualizate (C act)</b>	405.192.942 lei	Lei	408.242.881 lei	Lei	Se constata ca cheltuielile de productie actualizate sunt mai mari la nivelul agentului economic, deoarece aici sunt incluse si cheltuielile cu impozitele si taxele, care la nivel macroeconomic reprezinta venituri. Indicatorul este mai favorabil la nivel macroeconomic. Acesta este un indicator de volum, care ne da o imagine asupra volumului activitatii si nu asupra eficientei economice.
3	<b>Venit actualizat (V act)</b>	415.615.081 lei	Lei	417.066.881 lei	Lei	Se constata ca veniturile actualizate au marime mai mica nivelul analizei economice. Acesta este un indicator de volum, care ne da o imagine asupra

						volumului activitatii si nu asupra eficientei economice.
4	<b>Flux de numerar (cash-flow) actualizat (F act)</b>	6.837.217 lei	Lei	5.688.513 lei	Lei	Se constata ca fluxul de numerar actualizat este mai mic la nivelul agentului economic, deoarece cheltuielile cu impozitele si taxele reprezinta cheltuieli pentru acesta si venituri la nivel macroeconomic. Indicatorul este mai favorabil la nivel macroeconomic prin veniturile aduse la nivelul economiei nationale. Diferenta de 1.148.704 lei se constituie ca venituri la nivel macroeconomic, respectiv se constata o contributie considerabila la nivelul economiei nationale, aceasta beneficiind de un castig mai mare decat agentul economic. Acesta este un indicator ce exprima situatia la zi a castigului sau a pierderii pentru fiecare an de executie si de functionare a obiectivului economic analizat. Indicatorul este in prima perioada de calcul negativ, ca urmare a efortului investitional, urmand o perioada de realizare a unui flux mai mare, corespunzator perioadei de crestere si maturitate.
5	<b>Termenul de recuperare a investitiei (T)</b>	2,60 ani	Ani	3,49 ani	Ani	Se constata o perioada de recuperare rezonabila, avand in vedere durata de viata utila considerata de 10 ani a activului economic, perioada pe care se va obtine un venit net final este de 7,40 ani in cazul analizei economice si 6,51 ani in cazul analizei financiare.
6	<b>Venitul net actualizat (VNA)</b>	6.837.217 lei	Lei	5.688.513 lei	Lei	Indicatorul este mai mare decat zero, deci sub raportul eficientei investitiei poate fi acceptat. Acest indicator este deosebit de semnificativ pentru aprecierea eficientei obiectivului economic, deoarece in conditiile unei economii de piata interesul este de a se obtine un profit cat mai mare, ori acest indicator exprima venitul net obtinut de intreprindere pe perioada de functionare a obiectivului si in conditiile cuantificarii influentei factorului de timp. Cu toate aceste avantaje, el fiind un indicator de volum care cuantifica numai efecte nete, nu poate fi considerat indicator de eficienta economica, deoarece nu asigura si comparabilitatea cu eforturile facute pentru obtinerea acestui efect net. Se constata si in acest caz ca indicatorul este mai favorabil la nivel macroeconomic prin veniturile aduse la nivelul economiei nationale.
7	<b>Raportul dintre venituri si costuri (R)</b>	1,015 lei venit la un leu efort total cu investitia si productia		1,012 lei venit la un leu efort total cu investitia si productia		Sub raportul eficientei economice investitia poate fi acceptata, intrucat $R > 1$ . Aceasta relatie exprima legea fundamentala a activitatii economice din piata care presupune, ca in orice asemenea activitate trebuie sa se recupereze integral cheltuielile efectuate si sa se realizeze un anumit profit pentru investitor si societate. Se constata o eficienta mai buna a investitiei la nivelul analizei economice, decat la nivelul analizei financiare, deoarece investitorul are in plus o serie de cheltuieli care nu se regasesc la nivel macroeconomic, unde acestea sunt venituri. Investitia poate fi acceptata atat din punctul de vedere al investitorului, cat si la nivel macroeconomic, deoarece veniturile depasesc cheltuielile.
8	<b>Randamentul economic al investitiei (R)</b>	2,124 lei venit net la un leu investit		1,767 lei venit net la un leu investit		Se urmareste maximizarea acestui indicator, deoarece el cuantifica efectul net (venitul net) ce revine la o unitate efort (investitie). Prin prisma veniturii nete la un leu investit se poate aprecia ca investitia este eficienta economic, avand un plus de eficienta la nivelul analizei economice.
9	<b>Rata interna de rentabilitate (RIRE si RIRF)</b>	0,651	65,10%	0,690	69,00%	Este cel mai important indicator, exprima puterea economica a obiectivului economic, gradul de suportabilitate al acestuia. Investitia poate fi acceptata atat din punctul de vedere al investitorului, cat si la nivel

					macroeconomic, valoarea indicatorului este rezonabila in conditii normale de piata. Se constata ca obiectivul analizat este mai eficient la nivel microeconomic, decat la nivel macroeconomic. Aceasta situatie se datoreaza faptului ca sumele obtinute in urma investitiei sunt folosite cu o eficienta superioara asigurand obtinerea unui profit suplimentar. Acest indicator are o importanta deosebita in selectarea variantelor de investitii si in urmarirea ulterioara a factorilor de influenta, el arata nivelul maxim pana la care se pot modifica influentele negative (costul capitalului, rata inflatiei, cresterea puterii economice a concurentei etc.) fara ca unitatea economica sa intre pe pierderi. Presupunand, in situatia analizata, ca factorii de influenta sunt reprezentati de cresterea anuala constanta a taxelor, dobanzilor (poate fi rata inflatiei sau alti factori perturbatori) rezulta ca obiectivul economic va suporta o crestere a taxelor, dobanzilor, la nivel microeconomic de 69,00%, cand venitul net actualizat este zero. Peste acest nivel intreprinderea va lucra cu pierderi (venitul net actualizat este negativ).
10	<b>Cheltuieli specifice recalculat (K)</b>	0,985 lei efort total cu investitia si productia pentru un leu venit	0,988 lei efort total cu investitia si productia pentru un leu venit		Acest indicator insumeaza eforturile totale, cu investitia si cu activitatile productive, si le compara cu efectele economice insumate pe perioada de functionare. Se constata ca indicatorul este mai favorabil la nivelul analizei economice. Si in functie de acest indicator investitia poate fi apreciata ca eficienta economic.

**Dr. Ec. OLARU OLGA**

Evaluator membru titular ANEVAR  
Specializarea EPI, EBM  
Legitimatie Nr. 18400

**EVALUARE SI EXPERTIZA JUDICIARA OLARU SI ACTIONARII SRL**

Membru corporativ ANEVAR  
Autorizatie Nr.0600

Conform rezultatelor obtinute in scenariul de baza prin realizarea aportului - masura de participare a UAT Județul Constanța cu numerar la majorarea capitalului social al societății Drumuri Județene Constanța S.A., investitia poate fi apreciata ca eficienta din punct de vedere economic.

In conditiile economiei de piata, proiectelor de investitii trebuie sa li se efectueze o analiza de senzitivitate. Acest tip de analiza isi propune sa stabileasca cat de sensibil va fi viitorul obiectiv de investitii la unele modificari, indeosebi negative, ce apar cu siguranta in cursul functionarii sale viitoare.

Ca urmare a considerentelor prezentate anterior a fost efectuata o analiza de senzitivitate a investitiei in cadrul obiectivului economic analizat, considerandu-se o crestere a cheltuielilor anuale totale cu 2% in anul 2032, 2033, 2034, fara insa sa creasca si veniturile din vanzari produse/servicii. Din prisma indicatorilor de eficienta economica, si in cazul analizei de senzitivitate, investitia este eficienta, valoarea indicatorilor arata ca activitatea va ramane profitabila.

Rezultatele se prezinta in tabelele din Anexa 2: Scenariul de baza prin realizarea aportului - măsura de participare a UAT Județul Constanța cu numerar la majorarea capitalului social al societății Drumuri Județene Constanța S.A. - Analiza de senzitivitate.

In cadrul scenariului in care investitia este realizata din alte surse, pentru suma de 3.600.000 lei, fara participarea UAT Județul Constanța la majorarea capitalului social al societății Drumuri Județene Constanța S.A., in urma calculului efectuat au rezultat urmatoarele valori:

Nr. Crt.	Denumire indicator	Analiza economica	U.M.	Analiza financiara	U.M.	Explicatii / Concluzii
1	2	3	4	5	6	7
1	<b>Investitia actualizata (I act)</b>	3.218.456 lei	Lei	3.218.456 lei	Lei	Se constata ca investitia actualizata este mai mica fata de investitia neactualizata, deoarece o suma de bani este cu atat mai importanta cu cat dispui de ea mai repede, intrucat o poti folosi eficient si suma se fructifica (aduce un profit, se multiplica). Investitia actualizata, prin cuantificarea factorului timp, ia in calcul rata inflatiei, a dobanzii, rata de risc a investitiei. Investitia actualizata, ca si cea statica, are aceeasi marime atat la nivel macroeconomic, cat si la nivel microeconomic. Acesta este un indicator de volum, care ofera o imagine asupra volumului activitatii si nu asupra eficientei economice.
2	<b>Cheltuieli de productie actualizate (C act)</b>	405.192.942 lei	Lei	409.652.490 lei	Lei	Se constata ca cheltuielile de productie actualizate sunt mai mari la nivelul agentului economic, deoarece aici sunt incluse si cheltuielile cu impozitele si taxele, care la nivel macroeconomic reprezinta venituri. Indicatorul este mai favorabil la nivel macroeconomic. Acesta este un indicator de volum, care ne da o imagine asupra volumului activitatii si nu asupra eficientei economice.
3	<b>Venit actualizat (V act)</b>	415.615.081 lei	Lei	417.003.037 lei	Lei	Se constata ca veniturile actualizate au marime mai mica nivelul analizei economice. Acesta este un indicator de volum, care ne da o imagine asupra volumului activitatii si nu asupra eficientei economice.
4	<b>Flux de numerar (cash-flow) actualizat (F act)</b>	6.837.217 lei	Lei	2.806.017 lei	Lei	Se constata ca fluxul de numerar actualizat este mai mic la nivelul agentului economic, deoarece cheltuielile cu impozitele si taxele reprezinta cheltuieli pentru acesta si venituri la nivel macroeconomic. Indicatorul este mai favorabil la nivel macroeconomic prin veniturile aduse la nivelul economiei nationale. Diferenta de 4.031.200 lei se constituie ca venituri la nivel macroeconomic, respectiv se constata o contributie considerabila la nivelul economiei nationale, aceasta beneficiind de un castig mai mare decat agentul economic. Acesta este un indicator ce exprima situatia la zi a castigului sau a pierderii pentru fiecare an de executie si de functionare a obiectivului economic analizat. Indicatorul este in prima perioada de calcul negativ, ca urmare a efortului investitional, urmand o perioada de realizare a unui flux mai mare, corespunzator perioadei de crestere si maturitate.
5	<b>Termenul de recuperare a investitiei (T)</b>	2,60 ani	Ani	5,42 ani	Ani	Se constata o perioada de recuperare rezonabila, avand in vedere durata de viata utila considerata de 10 ani a activului economic, perioada pe care se va obtine un venit net final este de 7,40 ani in cazul analizei economice si 4,58 ani in cazul analizei financiare.
6	<b>Venitul net actualizat (VNA)</b>	6.837.217 lei	Lei	2.806.017 lei	Lei	Indicatorul este mai mare decat zero, deci sub raportul eficientei investitiei poate fi acceptat. Acest indicator este deosebit de semnificativ pentru aprecierea eficientei obiectivului economic, deoarece



						in conditiile unei economii de piata interesul este de a se obtine un profit cat mai mare, ori acest indicator exprima venitul net obtinut de intreprindere pe perioada de functionare a obiectivului si in conditiile cuantificarii influentei factorului de timp. Cu toate aceste avantaje, el fiind un indicator de volum care cuantifica numai efecte nete, nu poate fi considerat indicator de eficienta economica, deoarece nu asigura si comparabilitatea cu eforturile facute pentru obtinerea acestui efect net. Se constata si in acest caz ca indicatorul este mai favorabil la nivel macroeconomic prin veniturile aduse la nivelul economiei nationale.
7	<b>Raportul dintre venituri si costuri (R)</b>	1,015 lei venit la un leu efort total cu investitia si productia		1,006 lei venit la un leu efort total cu investitia si productia		Sub raportul eficientei economice investitia poate fi acceptata, intrucat $R > 1$ . Aceasta relatie exprima legea fundamentala a activitatii economice din piata care presupune, ca in orice asemenea activitate trebuie sa se recupereze integral cheltuielile efectuate si sa se realizeze un anumit profit pentru investitor si societate. Se constata o eficienta mai buna a investitiei la nivelul analizei economice, decat la nivelul analizei financiare, deoarece investitorul are in plus o serie de cheltuieli care nu se regasesc la nivel macroeconomic, unde acestea sunt venituri. Investitia poate fi acceptata atat din punctul de vedere al investitorului, cat si al economiei nationale, deoarece veniturile depasesc cheltuielile.
8	<b>Randamentul economic al investitiei (R)</b>	2,124 lei venit net la un leu investit		0,872 lei venit net la un leu investit		Se urmareste maximizarea acetui indicator, deoarece el cuantifica efectul net (venitul net) ce revine la o unitate efort (investitie). Prin prisma venitului net la un leu investit se poate aprecia ca investitia este eficienta economic, avand un plus de eficienta la nivelul analizei economice.
9	<b>Rata interna de rentabilitate (RIRE si RIRF)</b>	<b>0,651</b>	<b>65,10%</b>	<b>0,316</b>	<b>31,60%</b>	Este cel mai important indicator, exprima puterea economica a obiectivului economic, gradul de suportabilitate al acestuia. Investitia poate fi acceptata atat din punctul de vedere al investitorului, cat si la nivel macroeconomic, valoarea indicatorului este rezonabila in conditii normale de piata. Se constata ca obiectivul analizat este mai eficient la nivel macroeconomic, decat la nivel microeconomic. Aceasta situatie este cauzata de faptul ca agentul economic suporta in plus o serie de cheltuieli care nu se regasesc la nivel macroeconomic, unde acestea sunt venituri (stat, banca). Acest indicator are o importanta deosebita in selectarea variantelor de investitii si in urmarirea ulterioara a factorilor de influenta, el arata nivelul maxim pana la care se pot modifica influentele negative (costul capitalului, rata inflatiei, cresterea puterii economice a concurentei etc.) fara ca unitatea economica sa intre pe pierderi. Presupunand, in situatia analizata, ca factorii de influenta sunt reprezentati de cresterea anuala constanta a taxelor, dobanzilor (poate fi rata inflatiei sau alti factori perturbatori) rezulta ca obiectivul economic va suporta o crestere a acestora, la nivel microeconomic de 31,60%, cand venitul net actualizat este zero. Peste acest nivel intreprinderea va lucra cu pierderi (venitul net actualizat este negativ).



10	<b>Cheltuieli specifice recalculat</b> (K)	0,985 lei efort total cu investitia si productia pentru un leu venit	0,994 lei efort total cu investitia si productia pentru un leu venit	Acest indicator insumeaza eforturile totale, cu investitia si cu activitatile productive, si le compara cu efectele economice insumate pe intreaga perioada de functionare a obiectivului luata in considerare in calcule. Se constata ca indicatorul este mai favorabil la nivel macroeconomic. Si in functie de acest indicator masura efectuarii investitiei poate fi apreciata ca eficienta economic.
----	--	--	--	---

**Dr. Ec. OLARU OLGA**

Evaluator membru titular ANEVAR  
Specializarea EPI, EBM  
Legitimatie Nr. 18400

**EVALUARE SI EXPERTIZA JUDICIARA OLARU SI ACTIONARII SRL**

Membru corporativ ANEVAR  
Autorizatie Nr.0600

Si in functie de rezultatele obtinute in scenariul fara participarea UAT Județul Constanța, investitia poate fi apreciata ca eficienta din punct de vedere economic.

Rezultatele obtinute in scenariul de baza, prin participarea UAT Județul Constanța la majorarea capitalului social al societății Drumuri Județene Constanța S.A., aduc un plus de eficienta pentru investitor, in comparatie cu rezultatele obtinute in scenariul in care investitia este realizata din alte surse, fara participarea Judetului Constanța (C act scenariu de baza < C act scenariu fara aport; V act scenariu de baza > V act scenariu fara aport; F act scenariu de baza > F act scenariu fara aport; Termenul de recuperare a investitiei (T) scenariu de baza < Termenul de recuperare a investitiei (T) scenariu fara aport; VNA scenariu de baza > VNA scenariu fara aport; Raportul dintre venituri si costuri (R) scenariu de baza > Raportul dintre venituri si costuri (R) scenariu fara aport; Randamentul economic al investitiei (R) scenariu de baza > Randamentul economic al investitiei (R) scenariu fara aport; Rata interna de rentabilitate (RIR) scenariu de baza > Rata interna de rentabilitate (RIR) scenariu fara aport; Cheltuieli specifice recalculat (K) scenariu de baza < Cheltuieli specifice recalculat (K) scenariu fara aport).

Un investitor privat prudent va selecta, dintre posibilele variante/optiuni de a investi, pe cea care este cea mai profitabila, respectiv dintre scenariile prezentate anterior va alege scenariul de baza, datorita faptului ca acesta aduce un profit mai mare pentru investitor. Considerand rezultatele obtinute in urma calcului indicatorilor de eficienta economica se apreciaza ca UAT Județul Constanța prin decizia de realizare a investitiei prezinta un comportament comercial, caracteristic investitorilor privati prudenti din piata, respectiv participarea cu aport la majorarea capitalului social al societății Drumuri Județene Constanța S.A. nu creeaza avantaj competitiv in favoarea acesteia, deoarece aportul se realizeaza in conditii normale de piata. Interventia statului este conforma cu conditiile pietei. Se elimina prezumtia de ajutor de stat.

## 7.2. Concluzii

Participarea UAT Județul Constanța la majorarea capitalului social al societății Drumuri Județene Constanța S.A. se realizează în contextul necesității efectuării investiției pentru achiziționarea de utilaje necesare executării volumului în creștere a lucrărilor care constituie obiectul Contractului de delegare privind gestiunea serviciilor aferente întreținerii și reparării drumurilor publice, precum și a lucrărilor și serviciilor privind întreținerea curentă, periodică și reparații curente la drumurile județene în Județul Constanța Nr. 34985/08.08.2023.

Investiția preconizată a se realiza, în valoare totală de 3.765.594 lei, incl. TVA, constă în achiziționarea a 5 buldoexcavatoare, model MECALAC TLB890 cu atasamente diferite, câte unul pentru fiecare secție: Secția Cuza-Vodă, Topraisar, Băneasa, Tariverde, Hârșova.

Dotarea tehnică va contribui la eficientizarea activității prin creșterea numărului de lucrări executate și prin reducerea cheltuielilor, a timpilor de lucru, astfel fiind posibilă creșterea veniturilor și a profitului.

Rezultatul cumulat al investiției va genera:

- Reducere timp de lucru, și implicit reducere cheltuieli cu personalul, fiind posibilă redistribuirea acestuia la alte lucrări, rezultând astfel o eficientizare a utilizării forței de muncă și a timpului în activitatea societății. (-)
- Creștere și diversificare lucrări executate (+)
- Reducere/eliminarea cheltuielii cu transportul (-)
- Reducere cheltuieli cu reparațiile/mentenanța și înlocuirea pieselor (-)
- Creștere cifră de afaceri, și implicit creștere venituri suplimentare urmare diversificare, creștere volum servicii prestate (+)

Considerând calculele efectuate pentru estimarea efectelor economice ale investiției analizate, se apreciază oportunitatea realizării investiției pentru dotarea tehnică a parcului societății Drumuri Județene Constanța S.A.

Efortul investițional al acționarului unic, UAT Județul Constanța, sub formă de aport în numerar la majorarea capitalului social al societății Drumuri Județene Constanța S.A., nu va depăși suma de 3.600.000 lei, diferența până la 3.765.594 lei, fiind din sursele proprii ale societății. Recuperarea investiției de 3.600.000 lei din dividende, în cuantum de minim 50% din profit, se va realiza într-o perioadă de timp rezonabilă raportat la valoare, pe parcursul a 4 ani.

	Durata de realizare a investiției (ani)	Durata de funcționare după realizarea investiției (ani)							TOTAL
	1	1	2	3	4	5	6	7	8
	2024	2025	2026	2027	2028	2029	2030	2031	2032
Recuperare investiție din dividende 50%/an	0 lei	0 lei	0 lei	0 lei	867.608 lei	1.030.261 lei	1.028.602 lei	673.529 lei	3.600.000 lei
Recuperare investiție din dividende 75%/an	0 lei	0 lei	0 lei	0 lei	1.301.412 lei	1.545.392 lei	753.197 lei	0 lei	3.600.000 lei
Recuperare investiție din dividende 100%/an	0 lei	0 lei	0 lei	0 lei	1.735.216 lei	1.864.784 lei	0 lei	0 lei	3.600.000 lei

Majorarea capitalului social cu 3.600.000 lei se va realiza în numerar prin aport la capitalul social, cu majorarea numărului de acțiuni.

În urma calculului indicatorilor de volum care prezintă o imagine asupra capacității activității economice și a indicatorilor de eficiență economică care surprind o serie de informații referitoare la eforturi (investiționale și operaționale), efecte, perioada de realizare a investiției și perioada

economica de functionare a obiectivului economic, investitia evaluata poate fi acceptata, rezultatele obtinute fiind favorabile in ambele scenarii.

Rezultatele obtinute in scenariul cu participarea UAT Județul Constanța la majorarea capitalului social al societății Drumuri Județene Constanța S.A., aduc un plus de eficienta, in comparatie cu rezultatele obtinute in scenariul in care investitia este realizata din alte surse.

Un investitor privat prudent va selecta dintre posibilele optiuni de a investi pe cea care este cea mai profitabila, respectiv dintre scenariile prezentate anterior va alege scenariul de baza, datorita faptului ca acesta aduce un profit mai mare pentru investitor.

Considerand rezultatele obtinute in urma calculelor efectuate ca fiind favorabile din prisma eficientei economice se apreciaza ca comportamentul unui investitor privat, in relatie cu beneficiarul masurii – societatea Drumuri Județene Constanța S.A., este in aceeasi ipostaza cu cea a UAT Județul Constanța.

Interventia statului este conforma cu conditiile pietei. Se elimina prezumtia de ajutor de stat.

In baza rezultatelor obtinute se apreciaza ca oportunitatea participarii UAT Județul Constanța la majorarea capitalului social al societății Drumuri Județene Constanța S.A., in contextul prevederilor Articolului 107 (1) din Tratatul privind functionarea Uniunii Europene cu privire la ajutorul de stat, poate fi considerata a fi inclusa in intervalul solutiilor pe care le-ar adopta un investitor privat prudent in conditiile economiei de piata.

**Dr. Ec. OLARU OLGA**

Evaluator membru titular ANEVAR  
Specializarea EPI, EBM  
Legitimație Nr. 18400

**EVALUARE SI EXPERTIZA JUDICIARA OLARU SI ACTIONARII SRL**

Membru corporativ ANEVAR  
Autorizatie Nr.0600

## 8. ANEXE

Anexa 1:	Scenariul de baza prin realizarea aportului - măsura de participare a UAT Județul Constanța cu numerar la majorarea capitalului social al societății Drumuri Județene Constanța S.A.
Anexa 2:	Anexa 3: Scenariul de baza prin realizarea aportului - măsura de participare a UAT Județul Constanța cu numerar la majorarea capitalului social al societății Drumuri Județene Constanța S.A. - Analiza de senzitivitate -
Anexa 3:	Scenariul fara participarea UAT Județul Constanța cu numerar la majorarea capitalului social al societății Drumuri Județene Constanța S.A.
Anexa 4:	Calcul dobandă cu creditul în scenariul fara participarea UAT Județul Constanța cu numerar la majorarea capitalului social al societății Drumuri Județene Constanța S.A.
Anexa 5:	Documente

**Anexa 1: Scenariul prin realizarea aportului - măsura de participare a UAT Județul Constanța cu numerar la majorarea capitalului social al societății Drumuri Județene Constanța S.A.****Tabelul nr. 1 - Calculul indicatorilor de eficienta pentru analiza economica**

Nr. Crt.	Indicatori / Specificatii	Durata de realizare a investitiei (ani)	Durata de functionare dupa realizarea investitiei (ani)										TOTAL (lei)
		1	2	3	4	5	6	7	8	9	10		
		2024	2025	2026	2027	2028	2029	2030	2031	2032	2033	2034	
1	Investitia anuala	3.765.594 lei	0 lei	0 lei	0 lei	0 lei	0 lei	0 lei	0 lei	0 lei	0 lei	0 lei	3.765.594 lei
2	Cheltuieli anuale pentru productie/servicii (exclusiv taxe, dobanzi, impozite, etc)	86.885.255,00	87.667.222 lei	92.927.256 lei	94.785.801 lei	95.685.801 lei	96.585.801 lei	97.485.801 lei	98.385.801 lei	99.285.801 lei	100.185.801 lei	101.085.801 lei	1.050.966.139 lei
3	Venituri din vanzarea productiei/serviciilor	87.621.681 lei	90.421.681 lei	93.221.681 lei	96.021.681 lei	98.821.681 lei	99.711.076 lei	100.608.476 lei	101.513.952 lei	102.427.578 lei	103.349.426 lei	104.279.571 lei	1.077.998.483 lei
4	Eforturi anuale cu investitia si productia (1+2)	90.650.849 lei	87.667.222 lei	92.927.256 lei	94.785.801 lei	95.685.801 lei	96.585.801 lei	97.485.801 lei	98.385.801 lei	99.285.801 lei	100.185.801 lei	101.085.801 lei	1.054.731.733 lei
5	Venituri totale anuale (3)	87.621.681 lei	90.421.681 lei	93.221.681 lei	96.021.681 lei	98.821.681 lei	99.711.076 lei	100.608.476 lei	101.513.952 lei	102.427.578 lei	103.349.426 lei	104.279.571 lei	1.077.998.483 lei
6	Flux de numerar neactualizat (5-4)	-3.029.168 lei	2.754.459 lei	294.425 lei	1.235.880 lei	3.135.880 lei	3.125.275 lei	3.122.675 lei	3.128.151 lei	3.141.777 lei	3.163.625 lei	3.193.770 lei	23.266.750 lei
7	Factor de actualizare a = 0,17 (z = 1/(1+0,17)^h)	0,855	0,731	0,624	0,534	0,456	0,390	0,333	0,285	0,243	0,208	0,178	*
8	Eforturi totale actualizate a = 0,17 (4*7)	77.479.358 lei	64.042.094 lei	58.021.042 lei	50.582.447 lei	43.643.361 lei	37.652.873 lei	32.481.818 lei	28.018.542 lei	24.166.535 lei	20.842.392 lei	17.974.039 lei	454.904.501 lei
9	Venituri totale actualizate a = 0,17 (5*7)	74.890.326 lei	66.054.263 lei	58.204.873 lei	51.241.975 lei	45.073.671 lei	38.871.225 lei	33.522.279 lei	28.909.384 lei	24.931.255 lei	21.500.544 lei	18.541.922 lei	461.741.718 lei
10	Flux de numerar actualizat a = 0,17 (9-8)	-2.589.032 lei	2.012.169 lei	183.831 lei	659.528 lei	1.430.310 lei	1.218.353 lei	1.040.461 lei	890.842 lei	764.720 lei	658.152 lei	567.883 lei	6.837.217 lei
11	Factor de actualizare a = 0,20	0,833	0,694	0,579	0,482	0,402	0,335	0,279	0,233	0,194	0,162	0,135	*
12	Flux de numerar actualizat a = 0,20 (6*11)	-2.524.307 lei	1.912.819 lei	170.385 lei	596.007 lei	1.260.240 lei	1.046.648 lei	871.481 lei	727.508 lei	608.897 lei	510.943 lei	429.843 lei	5.610.465 lei
13	Factor de actualizare a = 0,22	0,820	0,672	0,551	0,451	0,370	0,303	0,249	0,204	0,167	0,137	0,112	*
14	Flux de numerar actualizat a = 0,22 (6*13)	-2.482.925 lei	1.850.617 lei	162.142 lei	557.875 lei	1.160.273 lei	947.828 lei	776.261 lei	637.396 lei	524.731 lei	433.099 lei	358.381 lei	4.925.679 lei
15	Factor de actualizare a = 0,23	0,813	0,661	0,537	0,437	0,355	0,289	0,235	0,191	0,155	0,126	0,103	*
16	Flux de numerar actualizat a = 0,23 (6*15)	-2.462.738 lei	1.820.648 lei	158.219 lei	539.953 lei	1.113.868 lei	902.522 lei	733.147 lei	597.100 lei	487.561 lei	399.148 lei	327.603 lei	4.617.031 lei
17	Factor de actualizare a = 0,24	0,806	0,650	0,524	0,423	0,341	0,275	0,222	0,179	0,144	0,116	0,094	*
18	Flux de numerar actualizat a = 0,24 (6*17)	-2.442.877 lei	1.791.401 lei	154.422 lei	522.745 lei	1.069.673 lei	859.722 lei	692.748 lei	559.647 lei	453.294 lei	368.102 lei	299.685 lei	4.328.562 lei
19	Factor de actualizare a = 0,25	0,800	0,640	0,512	0,410	0,328	0,262	0,210	0,168	0,134	0,107	0,086	*
20	Flux de numerar actualizat a = 0,25 (6*19)	-2.423.334 lei	1.762.854 lei	150.746 lei	506.217 lei	1.027.565 lei	819.272 lei	654.872 lei	524.817 lei	421.682 lei	339.692 lei	274.343 lei	4.058.725 lei
21	Factor de actualizare a = 0,26	0,794	0,630	0,500	0,397	0,315	0,250	0,198	0,157	0,125	0,099	0,079	*
22	Flux de numerar actualizat a = 0,26 (6*21)	-2.404.102 lei	1.734.983 lei	147.185 lei	490.336 lei	987.431 lei	781.025 lei	619.345 lei	492.406 lei	392.501 lei	313.675 lei	251.320 lei	3.806.106 lei
23	Factor de actualizare a = 0,27	0,787	0,620	0,488	0,384	0,303	0,238	0,188	0,148	0,116	0,092	0,072	*
24	Flux de numerar actualizat a = 0,27 (6*23)	-2.385.172 lei	1.707.768 lei	143.736 lei	475.074 lei	949.163 lei	744.845 lei	586.004 lei	462.230 lei	365.546 lei	289.833 lei	230.390 lei	3.569.417 lei
25	Factor de actualizare a = 0,30	0,769	0,592	0,455	0,350	0,269	0,207	0,159	0,123	0,094	0,073	0,056	*
26	Flux de numerar actualizat a = 0,30 (6*25)	-2.330.129 lei	1.629.857 lei	134.012 lei	432.716 lei	844.584 lei	647.483 lei	497.649 lei	383.478 lei	296.268 lei	229.484 lei	178.208 lei	2.943.610 lei
27	Factor de actualizare a = 0,32	0,758	0,574	0,435	0,329	0,250	0,189	0,143	0,108	0,082	0,062	0,047	*
28	Flux de numerar actualizat a = 0,32 (6*27)	-2.294.824 lei	1.580.842 lei	128.013 lei	407.081 lei	782.510 lei	590.806 lei	447.208 lei	339.388 lei	258.232 lei	196.991 lei	150.657 lei	2.586.902 lei
29	Factor de actualizare a = 0,33	0,752	0,565	0,425	0,320	0,240	0,181	0,136	0,102	0,077	0,058	0,043	*
30	Flux de numerar actualizat a = 0,33 (6*29)	-2.277.570 lei	1.557.159 lei	125.147 lei	394.975 lei	753.531 lei	564.649 lei	424.195 lei	319.503 lei	241.274 lei	182.671 lei	138.655 lei	2.424.189 lei
31	Factor de actualizare a = 0,35	0,741	0,549	0,406	0,301	0,223	0,165	0,122	0,091	0,067	0,050	0,037	*





7	Impozit pe profit	0 lei	0 lei	0 lei	0 lei	330.517 lei	392.480 lei	391.848 lei	476.892 lei	478.856 lei	482.135 lei	486.743 lei	<b>3.039.471 lei</b>
8	Cheltuieli totale anuale cu investitia si productia, incl. impozit profit, restituire credit	94.076.011 lei	87.798.723 lei	93.066.647 lei	94.927.979 lei	96.159.847 lei	97.123.160 lei	98.023.878 lei	99.010.271 lei	99.913.585 lei	100.818.215 lei	101.724.172 lei	<b>1.062.642.488 lei</b>
9	Flux de numerar neactualizat (5-8)	-2.688.736 lei	2.622.958 lei	155.034 lei	1.093.702 lei	2.661.834 lei	2.587.916 lei	2.584.598 lei	2.503.681 lei	2.513.993 lei	2.531.211 lei	2.555.399 lei	<b>19.121.590 lei</b>
10	Factor de actualizare a = 0,17 (z = 1/(1+0,17)^h)	0,855	0,731	0,624	0,534	0,456	0,390	0,333	0,285	0,243	0,208	0,178	*
11	Eforturi totale actualizate a = 0,17 (8*10)	80.406.847 lei	64.138.157 lei	58.108.074 lei	50.658.321 lei	43.859.578 lei	37.862.356 lei	32.661.103 lei	28.196.380 lei	24.319.340 lei	20.973.958 lei	18.087.547 lei	<b>459.271.661 lei</b>
12	Venituri totale actualizate a = 0,17 (5*10)	78.108.782 lei	66.054.263 lei	58.204.873 lei	51.241.975 lei	45.073.671 lei	38.871.225 lei	33.522.279 lei	28.909.384 lei	24.931.255 lei	21.500.544 lei	18.541.922 lei	<b>464.960.174 lei</b>
13	Flux de numerar actualizat a = 0,17 (12-11)	-2.298.065 lei	1.916.106 lei	96.799 lei	583.654 lei	1.214.092 lei	1.008.870 lei	861.176 lei	713.004 lei	611.915 lei	526.587 lei	454.375 lei	<b>5.688.513 lei</b>
14	Factor de actualizare a = 0,20	0,833	0,694	0,579	0,482	0,402	0,335	0,279	0,233	0,194	0,162	0,135	*
15	Flux de numerar actualizat a = 0,20 (9*14)	-2.240.613 lei	1.821.499 lei	89.719 lei	527.441 lei	1.069.732 lei	866.688 lei	721.314 lei	582.276 lei	487.229 lei	408.805 lei	343.926 lei	<b>4.678.014 lei</b>
16	Factor de actualizare a = 0,25	0,800	0,640	0,512	0,410	0,328	0,262	0,210	0,168	0,134	0,107	0,086	*
17	Flux de numerar actualizat a = 0,25 (9*16)	-2.150.989 lei	1.678.693 lei	79.378 lei	447.980 lei	872.230 lei	678.407 lei	542.029 lei	420.048 lei	337.422 lei	271.787 lei	219.507 lei	<b>3.396.492 lei</b>
18	Factor de actualizare a = 0,30	0,769	0,592	0,455	0,350	0,269	0,207	0,159	0,123	0,094	0,073	0,056	*
19	Flux de numerar actualizat a = 0,30 (9*18)	-2.068.258 lei	1.552.046 lei	70.566 lei	382.935 lei	716.909 lei	536.155 lei	411.898 lei	306.925 lei	237.068 lei	183.609 lei	142.588 lei	<b>2.472.442 lei</b>
20	Factor de actualizare a = 0,35	0,741	0,549	0,406	0,301	0,223	0,165	0,122	0,091	0,067	0,050	0,037	*
21	Flux de numerar actualizat a = 0,35 (9*20)	-1.991.656 lei	1.439.209 lei	63.013 lei	329.279 lei	593.625 lei	427.511 lei	316.269 lei	226.939 lei	168.795 lei	125.890 lei	94.143 lei	<b>1.793.016 lei</b>
22	Factor de actualizare a = 0,40	0,714	0,510	0,364	0,260	0,186	0,133	0,095	0,068	0,048	0,035	0,025	*
23	Flux de numerar actualizat a = 0,40 (9*22)	-1.920.526 lei	1.338.244 lei	56.499 lei	284.699 lei	494.927 lei	343.702 lei	245.187 lei	169.650 lei	121.678 lei	87.508 lei	63.103 lei	<b>1.284.672 lei</b>
24	Factor de actualizare a = 0,45	0,690	0,476	0,328	0,226	0,156	0,108	0,074	0,051	0,035	0,024	0,017	*
25	Flux de numerar actualizat a = 0,45 (9*24)	-1.854.301 lei	1.247.542 lei	50.854 lei	247.415 lei	415.280 lei	278.447 lei	191.786 lei	128.125 lei	88.726 lei	61.610 lei	42.895 lei	<b>898.380 lei</b>
26	Factor de actualizare a = 0,46	0,685	0,469	0,321	0,220	0,151	0,103	0,071	0,048	0,033	0,023	0,016	*
27	Flux de numerar actualizat a = 0,46 (9*26)	-1.841.600 lei	1.230.511 lei	49.816 lei	240.706 lei	401.252 lei	267.198 lei	182.778 lei	121.271 lei	83.404 lei	57.517 lei	39.772 lei	<b>832.625 lei</b>
28	Factor de actualizare a = 0,50	0,667	0,444	0,296	0,198	0,132	0,088	0,059	0,039	0,026	0,017	0,012	*
29	Flux de numerar actualizat a = 0,50 (9*28)	-1.792.491 lei	1.165.759 lei	45.936 lei	216.040 lei	350.530 lei	227.197 lei	151.270 lei	97.690 lei	65.395 lei	43.895 lei	29.543 lei	<b>600.764 lei</b>
30	Factor de actualizare a = 0,55	0,645	0,416	0,269	0,173	0,112	0,072	0,047	0,030	0,019	0,012	0,008	*
31	Flux de numerar actualizat a = 0,55 (9*30)	-1.734.668 lei	1.091.762 lei	41.633 lei	189.484 lei	297.524 lei	186.621 lei	120.246 lei	75.149 lei	48.683 lei	31.624 lei	20.597 lei	<b>368.655 lei</b>
32	Factor de actualizare a = 0,56	0,641	0,411	0,263	0,169	0,108	0,069	0,044	0,029	0,018	0,012	0,008	*
33	Flux de numerar actualizat a = 0,56 (9*32)	-1.723.549 lei	1.077.810 lei	40.837 lei	184.672 lei	288.110 lei	179.557 lei	114.953 lei	71.381 lei	45.945 lei	29.654 lei	19.191 lei	<b>328.561 lei</b>
34	Factor de actualizare a = 0,57	0,637	0,406	0,258	0,165	0,105	0,067	0,043	0,027	0,017	0,011	0,007	*
35	Flux de numerar actualizat a = 0,57 (9*34)	-1.712.571 lei	1.064.123 lei	40.062 lei	180.011 lei	279.050 lei	172.803 lei	109.925 lei	67.824 lei	43.378 lei	27.818 lei	17.888 lei	<b>290.312 lei</b>
36	Factor de actualizare a = 0,60	0,625	0,391	0,244	0,153	0,095	0,060	0,037	0,023	0,015	0,009	0,006	*
37	Flux de numerar actualizat a = 0,60 (9*36)	-1.680.460 lei	1.024.593 lei	37.850 lei	166.886 lei	253.852 lei	154.252 lei	96.284 lei	58.293 lei	36.583 lei	23.021 lei	14.526 lei	<b>185.680 lei</b>
38	Factor de actualizare a = 0,65	0,606	0,367	0,223	0,135	0,082	0,050	0,030	0,018	0,011	0,007	0,004	*
39	Flux de numerar actualizat a = 0,65 (9*38)	-1.629.537 lei	963.437 lei	34.513 lei	147.558 lei	217.651 lei	128.247 lei	77.626 lei	45.573 lei	27.734 lei	16.923 lei	10.355 lei	<b>40.079 lei</b>
40	Factor de actualizare a = 0,66	0,602	0,363	0,219	0,132	0,079	0,048	0,029	0,017	0,010	0,006	0,004	*
41	Flux de numerar actualizat a = 0,66 (9*40)	-1.619.720 lei	951.865 lei	33.893 lei	144.034 lei	211.174 lei	123.681 lei	74.411 lei	43.422 lei	26.266 lei	15.931 lei	9.689 lei	<b>14.645 lei</b>
42	Factor de actualizare a = 0,67	0,599	0,359	0,215	0,129	0,077	0,046	0,028	0,017	0,010	0,006	0,004	*
43	Flux de numerar actualizat a = 0,67 (9*42)	-1.610.022 lei	940.499 lei	33.287 lei	140.615 lei	204.927 lei	119.303 lei	71.347 lei	41.385 lei	24.884 lei	15.003 lei	9.069 lei	<b>-9.702 lei</b>



Tabel nr. 3 - Calculul impozitului pe profit

Nr. Crt.	Indicatori / Specificatii	Durata de realizare a investitiei (ani)	Durata de functionare dupa realizarea investitiei (ani)										TOTAL (lei)
		1	1	2	3	4	5	6	7	8	9	10	
		2024	2025	2026	2027	2028	2029	2030	2031	2032	2033	2034	
1	Venituri anuale	87.621.681 lei	90.421.681 lei	93.221.681 lei	96.021.681 lei	98.821.681 lei	99.711.076 lei	100.608.476 lei	101.513.952 lei	102.427.578 lei	103.349.426 lei	104.279.571 lei	<b>1.077.998.483 lei</b>
2	Cheltuieli anuale pentru productie/servicii (inclusiv taxe, dobanzi, impozite, etc)	90.310.417 lei	87.798.723 lei	93.066.647 lei	94.927.979 lei	95.829.329 lei	96.730.679 lei	97.632.029 lei	98.533.379 lei	99.434.729 lei	100.336.079 lei	101.237.429 lei	<b>1.055.837.422 lei</b>
3	Cheltuieli pentru restituirile creditelor si dobanzilor	0 lei	0 lei	0 lei	0 lei	0 lei	0 lei	0 lei	0 lei	0 lei	0 lei	0 lei	<b>0 lei</b>
4	Amortizari	0 lei	527.394 lei	527.394 lei	527.394 lei	527.394 lei	527.394 lei	527.394 lei	0 lei	0 lei	0 lei	0 lei	<b>3.164.365 lei</b>
5	Efort anual total (2+3+4)	90.310.417 lei	88.326.117 lei	93.594.041 lei	95.455.374 lei	96.356.724 lei	97.258.074 lei	98.159.424 lei	98.533.379 lei	99.434.729 lei	100.336.079 lei	101.237.429 lei	<b>1.059.001.787 lei</b>
6	Profit anual (1-5)	-2.688.736 lei	2.095.564 lei	-372.360 lei	566.307 lei	2.464.957 lei	2.453.003 lei	2.449.052 lei	2.980.573 lei	2.992.848 lei	3.013.346 lei	3.042.141 lei	<b>18.996.696 lei</b>
7	Regularizare profit (esalonare pierdere)	-2.688.736 lei	-593.172 lei	-965.532 lei	-399.225 lei	2.065.733 lei	2.453.003 lei	2.449.052 lei	2.980.573 lei	2.992.848 lei	3.013.346 lei	3.042.141 lei	<b>14.350.031 lei</b>
8	<b>Impozit pe profit (16%)</b>	0 lei	0 lei	0 lei	0 lei	330.517 lei	392.480 lei	391.848 lei	476.892 lei	478.856 lei	482.135 lei	486.743 lei	<b>3.039.471 lei</b>

Tabel nr. 4 - Recuperare investitie din dividende

	Durata de realizare a investitiei (ani)	Durata de functionare dupa realizarea investitiei (ani)							TOTAL		
		1	1	2	3	4	5	6		7	8
		2024	2025	2026	2027	2028	2029	2030		2031	2032
1	Recuperare investitie din dividende 50%/an	0 lei	0 lei	0 lei	0 lei	867.608 lei	1.030.261 lei	1.028.602 lei	673.529 lei	<b>3.600.000 lei</b>	
2	Recuperare investitie din dividende 75%/an	0 lei	0 lei	0 lei	0 lei	1.301.412 lei	1.545.392 lei	753.197 lei	0 lei	<b>3.600.000 lei</b>	
3	Recuperare investitie din dividende 100%/an	0 lei	0 lei	0 lei	0 lei	1.735.216 lei	1.864.784 lei	0 lei	0 lei	<b>3.600.000 lei</b>	

Tabelul nr. 5 - Centralizator calcul indicatori

Nr. Crt.	Denumire indicator	Analiza economica	U.M.	Analiza financiara	U.M.	Explicatii / Concluzii
1	2	3	4	5	6	7
1	Investitia actualizata ( <i>I act</i> )	3.218.456 lei	Lei	3.218.456 lei	Lei	Se constata ca investitia actualizata este mai mica fata de investitia neactualizata, deoarece o suma de bani este cu atat mai importanta cu cat dispui de ea mai repede, intrucat o poti folosi eficient si suma se fructifica (aduce un profit, se multiplica). Investitia actualizata, prin cuantificarea factorului timp, ia in calcul rata inflatiei, a dobanzii, rata de risc a investitiei. Investitia actualizata, ca si cea statica, are aceeasi marime atat la nivel macroeconomic, cat si la nivel microeconomic. Acesta este un indicator de volum, care ofera o imagine asupra volumului activitatii si nu asupra eficientei economice.
2	Cheltuieli de productie actualizate ( <i>C act</i> )	405.192.942 lei	Lei	408.242.881 lei	Lei	Se constata ca cheltuielile de productie actualizate sunt mai mari la nivelul agentului economic, deoarece aici sunt incluse si cheltuielile cu impozitele si taxele, care la nivel macroeconomic reprezinta venituri. Indicatorul este mai favorabil la nivel macroeconomic. Acesta este un indicator de volum, care ne da o imagine asupra volumului activitatii si nu asupra eficientei economice.
3	Venit actualizat ( <i>V act</i> )	415.615.081 lei	Lei	417.066.881 lei	Lei	Se constata ca veniturile actualizate au marime mai mica nivelul analizei economice. Acesta este un indicator de volum, care ne da o imagine asupra volumului activitatii si nu asupra eficientei economice.

4	<b>Flux de numerar (cash-flow) actualizat (F act)</b>	6.837.217 lei	Lei	5.688.513 lei	Lei	Se constata ca fluxul de numerar actualizat este mai mic la nivelul agentului economic, deoarece cheltuielile cu impozitele si taxele reprezinta cheltuieli pentru acesta si venituri la nivel macroeconomic. Indicatorul este mai favorabil la nivel macroeconomic prin veniturile aduse la nivelul economiei nationale. Diferenta de 1.148.704 lei se constituie ca venituri la nivel macroeconomic, respectiv se constata o contributie considerabila la nivelul economiei nationale, aceasta beneficiind de un castig mai mare decat agentul economic. Acesta este un indicator ce exprima situatia la zi a castigului sau a pierderii pentru fiecare an de executie si de functionare a obiectivului economic analizat. Indicatorul este in prima perioada de calcul negativ, ca urmare a efortului investitional, urmand o perioada de realizare a unui flux mai mare, corespunzator perioadei de crestere si maturitate.
5	<b>Termenul de recuperare a investitiei (T)</b>	2,60	Ani	3,49	Ani	Se constata o perioada de recuperare rezonabila, avand in vedere durata de viata utila considerata de 10 ani a activului economic, perioada pe care se va obtine un venit net final este de 7,40 ani in cazul analizei economice si 6,51 ani in cazul analizei financiare.
6	<b>Venitul net actualizat (VNA)</b>	6.837.217 lei	Lei	5.688.513 lei	Lei	Indicatorul este mai mare decat zero, deci sub raportul eficientei investitiei poate fi acceptat. Acest indicator este deosebit de semnificativ pentru aprecierea eficientei obiectivului economic, deoarece in conditiile unei economii de piata interesul este de a se obtine un profit cat mai mare, ori acest indicator exprima venitul net obtinut de intreprindere pe perioada de functionare a obiectivului si in conditiile cuantificarii influentei factorului de timp. Cu toate aceste avantaje, el fiind un indicator de volum care cuantifica numai efecte nete, nu poate fi considerat indicator de eficienta economica, deoarece nu asigura si comparabilitatea cu eforturile facute pentru obtinerea acestui efect net. Se constata si in acest caz ca indicatorul este mai favorabil la nivel macroeconomic prin veniturile aduse la nivelul economiei nationale.
7	<b>Raportul dintre venituri si costuri (R)</b>	1,015 lei	Lei venit la un leu efort total cu investitia si productia	1,012 lei	Lei venit la un leu efort total cu investitia si productia	Sub raportul eficientei economice masura efectuarii investitiei poate fi acceptata, intrucat $R > 1$ . Aceasta relatie exprima legea fundamentala a activitatii economice din piata care presupune, ca in orice asemenea activitate trebuie sa se recupereze integral cheltuielile efectuate si sa se realizeze un anumit profit pentru investitor si societate. Se constata o eficienta mai buna a proiectului investitional la nivel macroeconomic, decat la nivel microeconomic, deoarece investitorul are in plus o serie de cheltuieli care nu se regasesc la nivel macroeconomic, unde acestea sunt venituri. Masura efectuarii investitiei poate fi acceptata atat din punctul de vedere al investitorului, cat si al economiei nationale, deoarece veniturile depasesc cheltuielile.
8	<b>Randamentul economic al investitiei (R)</b>	2,124 lei	Lei venit net la un leu investit	1,767 lei	Lei venit net la un leu investit	Se urmareste maximizarea acetui indicator, deoarece el cuantifica efectul net (venitul net) ce revine la o unitate efort (investitie). Prin prisma venitului net la un leu investit se poate aprecia ca investitia este eficienta economic, avand un nivel mai ridicat de eficienta la nivel macroeconomic.
9	<b>Rata interna de rentabilitate (RIRE si RIRF)</b>	0,651	<b>65,10%</b>	0,690	<b>69,00%</b>	Este cel mai important indicator, exprima puterea economica a obiectivului economic, gradul de suportabilitate al acestuia. Investitia poate fi acceptata atat din punctul de vedere al investitorului, cat si la nivel macroeconomic, valoarea indicatorului este rezonabila in conditii normale de piata. Se constata ca obiectivul analizat este mai eficient la nivel microeconomic, decat la nivel macroeconomic. Aceasta situatie se datoreaza faptului ca sumele obtinute in urma investitiei sunt folosite cu o eficienta superioara asigurand obtinerea unui profit suplimentar. Acest indicator are o importanta deosebita in selectarea variantelor de investitii si in urmarirea ulterioara a factorilor de influenta, el arata nivelul maxim pana la care se pot modifica influentele negative (costul capitalului, rata inflatiei, cresterea puterii economice a concurentei etc.) fara ca unitatea economica sa intre pe pierderi. Presupunand, in situatia analizata, ca factorii de influenta sunt reprezentati de cresterea anuala constanta a taxelor, dobanzilor (poate fi rata inflatiei sau alti factori perturbatori) rezulta ca obiectivul economic va suporta o crestere a taxelor, dobanzilor, la nivel microeconomic de 69,00%, cand venitul net actualizat este zero. Peste acest nivel intreprinderea va lucra cu pierderi (venitul net actualizat este negativ).
10	<b>Cheltuieli specifice recalulate (K)</b>	0,985 lei	Lei efort total cu investitia si productia pentru un leu venit	0,988 lei	Lei efort total cu investitia si productia pentru un leu venit	Acest indicator insumeaza eforturile totale, cu investitia si cu activitatile productive, si le compara cu efectele economice insumate pe intreaga perioada de functionare a obiectivului luata in considerare in calcule. Se constata ca indicatorul este mai favorabil la nivel macroeconomic. Si in functie de acest indicator masura efectuarii investitiei poate fi apreciata ca eficienta economic.

Te	-2.589.032 lei	2.196.000 lei	393.033 lei care se recupereaza in anul 3	2,60 ani	7,40 ani
Tf	-2.298.065 lei	2.012.905 lei	285.160 lei care se recupereaza in anul 4	3,49 ani	6,51 ani

In urma calculului realizat, cu privire la masura efectuarii investitiei prin participarea UAT Județul Constanța cu numerar la majorarea capitalului social al societatii Drumuri Județene Constanța S.A., se constata ca indicatorii RIR este mai favorabil la nivelul analizei financiare, deoarece investitia analizata este mai eficienta la nivel microeconomic, decat la nivel macroeconomic. Aceasta situatie se datoreaza faptului ca sumele obtinute in urma investitiei sunt folosite cu o eficienta superioara asigurand obtinerea unui profit suplimentar.

Evaluator,  
EVALUARE SI EXPERTIZA JUDICIARA OLARU SI ASOCIATII SRL  
Membru corporativ ANEVAR  
Autorizatie nr. 0600  
Semnatura si stampila

Dr. Ec. Olaru Olga  
Membru titular ANEVAR  
Legitimatie nr. 18400  
Semnatura si stampila

**Anexa 2: Scenariul prin realizarea aportului - măsura de participare a UAT Județul Constanța cu numerar la majorarea capitalului social al societății Drumuri Județene Constanța S.A.  
- Analiza de senzitivitate -**

Tabelul nr. 1 - Calculul indicatorilor de eficienta pentru analiza economica

Nr. Crt.	Indicatori / Specificatii	Durata de realizare a investitiei (ani)	Durata de functionare dupa realizarea investitiei (ani)										TOTAL (lei)		
		1	1	2	3	4	5	6	7	8	9	10			
		2024	2025	2026	2027	2028	2029	2030	2031	2032	2033	2034			
1	Investitia anuala	3.765.594 lei	0 lei	0 lei	0 lei	0 lei	0 lei	0 lei	0 lei	0 lei	0 lei	0 lei	0 lei	0 lei	3.765.594 lei
2	Cheltuieli anuale pentru productie/servicii (exclusiv taxe, dobanzi, impozite, etc)	86.885.255,00	87.667.222 lei	92.927.256 lei	94.785.801 lei	95.685.801 lei	96.585.801 lei	97.485.801 lei	98.385.801 lei	101.271.517 lei	104.214.947 lei	107.217.246 lei	107.217.246 lei	1.063.112.447 lei	
3	Venituri din vanzarea productiei/serviciilor	87.621.681 lei	90.421.681 lei	93.221.681 lei	96.021.681 lei	98.821.681 lei	99.711.076 lei	100.608.476 lei	101.513.952 lei	102.427.578 lei	103.349.426 lei	104.279.571 lei	104.279.571 lei	1.077.998.483 lei	
4	Eforturi anuale cu investitia si productia (1+2)	90.650.849 lei	87.667.222 lei	92.927.256 lei	94.785.801 lei	95.685.801 lei	96.585.801 lei	97.485.801 lei	98.385.801 lei	101.271.517 lei	104.214.947 lei	107.217.246 lei	107.217.246 lei	1.066.878.041 lei	
5	Venituri totale anuale (3)	87.621.681 lei	90.421.681 lei	93.221.681 lei	96.021.681 lei	98.821.681 lei	99.711.076 lei	100.608.476 lei	101.513.952 lei	102.427.578 lei	103.349.426 lei	104.279.571 lei	104.279.571 lei	1.077.998.483 lei	
6	Flux de numerar neactualizat (5-4)	-3.029.168 lei	2.754.459 lei	294.425 lei	1.235.880 lei	3.135.880 lei	3.125.275 lei	3.122.675 lei	3.128.151 lei	1.156.061 lei	-865.521 lei	-2.937.675 lei	-2.937.675 lei	11.120.443 lei	
7	Factor de actualizare a = 0,17 (z = 1/(1+0,17)^h)	0,855	0,731	0,624	0,534	0,456	0,390	0,333	0,285	0,243	0,208	0,178	0,178	*	
8	Eforturi totale actualizate a = 0,17 (4*7)	77.479.358 lei	64.042.094 lei	58.021.042 lei	50.582.447 lei	43.643.361 lei	37.652.873 lei	32.481.818 lei	28.018.542 lei	24.649.866 lei	21.680.605 lei	19.064.269 lei	19.064.269 lei	457.316.275 lei	
9	Venituri totale actualizate a = 0,17 (5*7)	74.890.326 lei	66.054.263 lei	58.204.873 lei	51.241.975 lei	45.073.671 lei	38.871.225 lei	33.522.279 lei	28.909.384 lei	24.931.255 lei	21.500.544 lei	18.541.922 lei	18.541.922 lei	461.741.718 lei	
10	Flux de numerar actualizat a = 0,17 (9-8)	-2.589.032 lei	2.012.169 lei	183.831 lei	659.528 lei	1.430.310 lei	1.218.353 lei	1.040.461 lei	890.842 lei	281.390 lei	-180.061 lei	-522.347 lei	-522.347 lei	4.425.443 lei	
11	Factor de actualizare a = 0,20	0,833	0,694	0,579	0,482	0,402	0,335	0,279	0,233	0,194	0,162	0,135	0,135	*	
12	Flux de numerar actualizat a = 0,20 (6*11)	-2.524.307 lei	1.912.819 lei	170.385 lei	596.007 lei	1.260.240 lei	1.046.648 lei	871.481 lei	727.508 lei	224.052 lei	-139.787 lei	-395.376 lei	-395.376 lei	3.749.672 lei	
13	Factor de actualizare a = 0,22	0,820	0,672	0,551	0,451	0,370	0,303	0,249	0,204	0,167	0,137	0,112	0,112	*	
14	Flux de numerar actualizat a = 0,22 (6*13)	-2.482.925 lei	1.850.617 lei	162.142 lei	557.875 lei	1.160.273 lei	947.828 lei	776.261 lei	637.396 lei	193.082 lei	-118.489 lei	-329.644 lei	-329.644 lei	3.354.416 lei	
15	Factor de actualizare a = 0,23	0,813	0,661	0,537	0,437	0,355	0,289	0,235	0,191	0,155	0,126	0,103	0,103	*	
16	Flux de numerar actualizat a = 0,23 (6*15)	-2.462.738 lei	1.820.648 lei	158.219 lei	539.953 lei	1.113.868 lei	902.522 lei	733.147 lei	597.100 lei	179.405 lei	-109.201 lei	-301.334 lei	-301.334 lei	3.171.590 lei	
17	Factor de actualizare a = 0,24	0,806	0,650	0,524	0,423	0,341	0,275	0,222	0,179	0,144	0,116	0,094	0,094	*	
18	Flux de numerar actualizat a = 0,24 (6*17)	-2.442.877 lei	1.791.401 lei	154.422 lei	522.745 lei	1.069.673 lei	859.722 lei	692.748 lei	559.647 lei	166.796 lei	-100.707 lei	-275.655 lei	-275.655 lei	2.997.915 lei	
19	Factor de actualizare a = 0,25	0,800	0,640	0,512	0,410	0,328	0,262	0,210	0,168	0,134	0,107	0,086	0,086	*	
20	Flux de numerar actualizat a = 0,25 (6*19)	-2.423.334 lei	1.762.854 lei	150.746 lei	506.217 lei	1.027.565 lei	819.272 lei	654.872 lei	524.817 lei	155.164 lei	-92.935 lei	-252.344 lei	-252.344 lei	2.832.893 lei	
21	Factor de actualizare a = 0,26	0,794	0,630	0,500	0,397	0,315	0,250	0,198	0,157	0,125	0,099	0,079	0,079	*	
22	Flux de numerar actualizat a = 0,26 (6*21)	-2.404.102 lei	1.734.983 lei	147.185 lei	490.336 lei	987.431 lei	781.025 lei	619.345 lei	492.406 lei	144.426 lei	-85.817 lei	-231.168 lei	-231.168 lei	2.676.052 lei	
23	Factor de actualizare a = 0,27	0,787	0,620	0,488	0,384	0,303	0,238	0,188	0,148	0,116	0,092	0,072	0,072	*	
24	Flux de numerar actualizat a = 0,27 (6*23)	-2.385.172 lei	1.707.768 lei	143.736 lei	475.074 lei	949.163 lei	744.845 lei	586.004 lei	462.230 lei	134.508 lei	-79.294 lei	-211.916 lei	-211.916 lei	2.526.946 lei	
25	Factor de actualizare a = 0,30	0,769	0,592	0,455	0,350	0,269	0,207	0,159	0,123	0,094	0,073	0,056	0,056	*	
26	Flux de numerar actualizat a = 0,30 (6*25)	-2.330.129 lei	1.629.857 lei	134.012 lei	432.716 lei	844.584 lei	647.483 lei	497.649 lei	383.478 lei	109.016 lei	-62.783 lei	-163.918 lei	-163.918 lei	2.121.965 lei	
27	Factor de actualizare a = 0,32	0,758	0,574	0,435	0,329	0,250	0,189	0,143	0,108	0,082	0,062	0,047	0,047	*	
28	Flux de numerar actualizat a = 0,32 (6*27)	-2.294.824 lei	1.580.842 lei	128.013 lei	407.081 lei	782.510 lei	590.806 lei	447.208 lei	339.388 lei	95.020 lei	-53.894 lei	-138.577 lei	-138.577 lei	1.883.572 lei	
29	Factor de actualizare a = 0,33	0,752	0,565	0,425	0,320	0,240	0,181	0,136	0,102	0,077	0,058	0,043	0,043	*	
30	Flux de numerar actualizat a = 0,33 (6*29)	-2.277.570 lei	1.557.159 lei	125.147 lei	394.975 lei	753.531 lei	564.649 lei	424.195 lei	319.503 lei	88.780 lei	-49.976 lei	-127.537 lei	-127.537 lei	1.772.856 lei	
31	Factor de actualizare a = 0,35	0,741	0,549	0,406	0,301	0,223	0,165	0,122	0,091	0,067	0,050	0,037	0,037	*	

32	Flux de numerar actualizat a = 0,35 (6*31)	-2.243.828 lei	1.511.363 lei	119.667 lei	372.084 lei	699.344 lei	516.280 lei	382.112 lei	283.542 lei	77.621 lei	-43.047 lei	-108.226 lei	<b>1.566.911 lei</b>
33	Factor de actualizare a = 0,40	0,714	0,510	0,364	0,260	0,186	0,133	0,095	0,068	0,048	0,035	0,025	*
34	Flux de numerar actualizat a = 0,40 (6*33)	-2.163.691 lei	1.405.336 lei	107.298 lei	321.710 lei	583.068 lei	415.069 lei	296.231 lei	211.965 lei	55.954 lei	-29.922 lei	-72.543 lei	<b>1.130.473 lei</b>
35	Factor de actualizare a = 0,45	0,690	0,476	0,328	0,226	0,156	0,108	0,074	0,051	0,035	0,024	0,017	*
36	Flux de numerar actualizat a = 0,45 (6*35)	-2.089.081 lei	1.310.087 lei	96.576 lei	279.579 lei	489.237 lei	336.264 lei	231.713 lei	160.082 lei	40.801 lei	-21.067 lei	-49.312 lei	<b>784.880 lei</b>
37	Factor de actualizare a = 0,48	0,676	0,457	0,308	0,208	0,141	0,095	0,064	0,043	0,029	0,020	0,013	*
38	Flux de numerar actualizat a = 0,48 (6*37)	-2.046.735 lei	1.257.514 lei	90.822 lei	257.590 lei	441.622 lei	297.384 lei	200.768 lei	135.892 lei	33.933 lei	-17.166 lei	-39.366 lei	<b>612.259 lei</b>
39	Factor de actualizare a = 0,55	0,645	0,416	0,269	0,173	0,112	0,072	0,047	0,030	0,019	0,012	0,008	*
40	Flux de numerar actualizat a = 0,55 (6*39)	-1.954.302 lei	1.146.497 lei	79.064 lei	214.116 lei	350.510 lei	225.371 lei	145.280 lei	93.893 lei	22.387 lei	-10.813 lei	-23.679 lei	<b>288.325 lei</b>
41	Factor de actualizare a = 0,60	0,625	0,391	0,244	0,153	0,095	0,060	0,037	0,023	0,015	0,009	0,006	*
42	Flux de numerar actualizat a = 0,60 (6*41)	-1.893.230 lei	1.075.960 lei	71.881 lei	188.580 lei	299.061 lei	186.281 lei	116.329 lei	72.833 lei	16.823 lei	-7.872 lei	-16.699 lei	<b>109.948 lei</b>
43	Factor de actualizare a = 0,63	0,613	0,376	0,231	0,142	0,087	0,053	0,033	0,020	0,012	0,008	0,005	*
44	Flux de numerar actualizat a = 0,63 (6*43)	-1.858.385 lei	1.036.719 lei	67.985 lei	175.076 lei	272.534 lei	166.634 lei	102.144 lei	62.775 lei	14.233 lei	-6.537 lei	-13.613 lei	<b>19.565 lei</b>
45	Factor de actualizare a = 0,64	0,610	0,372	0,227	0,138	0,084	0,051	0,031	0,019	0,012	0,007	0,004	*
46	Flux de numerar actualizat a = 0,64 (6*45)	-1.847.054 lei	1.024.115 lei	66.749 lei	170.844 lei	264.326 lei	160.629 lei	97.863 lei	59.777 lei	13.471 lei	-6.149 lei	-12.727 lei	<b>-8.155 lei</b>

Tabelul nr. 2 - Calculul indicatorilor de eficienta pentru analiza financiara

Nr. Crt.	Indicatori / Specificatii	Durata de realizare a investitiei (ani)	Durata de functionare dupa realizarea investitiei (ani)										TOTAL (lei)
			1	1	2	3	4	5	6	7	8	9	
		2024	2025	2026	2027	2028	2029	2030	2031	2032	2033	2034	
1	Investitia anuala	<b>3.765.594 lei</b>	0 lei	0 lei	0 lei	0 lei	0 lei	0 lei	0 lei	0 lei	0 lei	0 lei	<b>3.765.594 lei</b>
a.	din surse proprii:	<b>3.765.594 lei</b>	0 lei	0 lei	0 lei	0 lei	0 lei	0 lei	0 lei	0 lei	0 lei	0 lei	<b>3.765.594 lei</b>
b.	din credite:	<b>0 lei</b>	0 lei	0 lei	0 lei	0 lei	0 lei	0 lei	0 lei	0 lei	0 lei	0 lei	<b>0 lei</b>
2	Cheltuieli anuale pentru productie/servicii (inclusiv taxe, dobanzi, impozite, etc)	90.310.417 lei	87.798.723 lei	93.066.647 lei	94.927.979 lei	95.829.329 lei	96.730.679 lei	97.632.029 lei	98.533.379 lei	<b>101.423.424 lei</b>	<b>104.371.270 lei</b>	<b>107.378.072 lei</b>	<b>1.068.001.949 lei</b>
3	Venituri din vanzarea productiei/serviciilor	87.621.681 lei	90.421.681 lei	93.221.681 lei	96.021.681 lei	98.821.681 lei	99.711.076 lei	100.608.476 lei	101.513.952 lei	102.427.578 lei	103.349.426 lei	104.279.571 lei	<b>1.077.998.483 lei</b>
4	Eforturi anuale cu investitia si productia (1+2)	94.076.011 lei	87.798.723 lei	93.066.647 lei	94.927.979 lei	95.829.329 lei	96.730.679 lei	97.632.029 lei	98.533.379 lei	101.423.424 lei	104.371.270 lei	107.378.072 lei	<b>1.071.767.543 lei</b>
5	Venituri totale anuale (1+3)	91.387.275 lei	90.421.681 lei	93.221.681 lei	96.021.681 lei	98.821.681 lei	99.711.076 lei	100.608.476 lei	101.513.952 lei	102.427.578 lei	103.349.426 lei	104.279.571 lei	<b>1.081.764.077 lei</b>
6	Cheltuieli pentru restituirile creditelor si dobanzilor	0 lei	0 lei	0 lei	0 lei	0 lei	0 lei	0 lei	0 lei	0 lei	0 lei	0 lei	<b>0 lei</b>
7	Impozit pe profit	0 lei	0 lei	0 lei	0 lei	330.517 lei	392.480 lei	391.848 lei	476.892 lei	160.665 lei	-163.495 lei	-495.760 lei	<b>1.093.147 lei</b>
8	Cheltuieli totale anuale cu investitia si productia, incl. impozit profit, restituire credit	94.076.011 lei	87.798.723 lei	93.066.647 lei	94.927.979 lei	96.159.847 lei	97.123.160 lei	98.023.878 lei	99.010.271 lei	101.584.089 lei	104.207.775 lei	106.882.312 lei	<b>1.072.860.690 lei</b>
9	Flux de numerar neactualizat (5-8)	-2.688.736 lei	2.622.958 lei	155.034 lei	1.093.702 lei	2.661.834 lei	2.587.916 lei	2.584.598 lei	2.503.681 lei	843.489 lei	-858.349 lei	-2.602.741 lei	<b>8.903.387 lei</b>
10	Factor de actualizare a = 0,17 (z = 1/(1+0,17)^h)	0,855	0,731	0,624	0,534	0,456	0,390	0,333	0,285	0,243	0,208	0,178	*
11	Eforturi totale actualizate a = 0,17 (8*10)	80.406.847 lei	64.138.157 lei	58.108.074 lei	50.658.321 lei	43.859.578 lei	37.862.356 lei	32.661.103 lei	28.196.380 lei	24.725.947 lei	21.679.113 lei	19.004.715 lei	<b>461.300.591 lei</b>
12	Venituri totale actualizate a = 0,17 (5*10)	78.108.782 lei	66.054.263 lei	58.204.873 lei	51.241.975 lei	45.073.671 lei	38.871.225 lei	33.522.279 lei	28.909.384 lei	24.931.255 lei	21.500.544 lei	18.541.922 lei	<b>464.960.174 lei</b>
13	Flux de numerar actualizat a = 0,17 (12-11)	-2.298.065 lei	1.916.106 lei	96.799 lei	583.654 lei	1.214.092 lei	1.008.870 lei	861.176 lei	713.004 lei	205.308 lei	-178.569 lei	-462.793 lei	<b>3.659.584 lei</b>
14	Factor de actualizare a = 0,20	0,833	0,694	0,579	0,482	0,402	0,335	0,279	0,233	0,194	0,162	0,135	*
15	Flux de numerar actualizat a = 0,20 (9*14)	-2.240.613 lei	1.821.499 lei	89.719 lei	527.441 lei	1.069.732 lei	866.688 lei	721.314 lei	582.276 lei	163.474 lei	-138.628 lei	-350.298 lei	<b>3.112.603 lei</b>

16	Factor de actualizare a = 0,25	0,800	0,640	0,512	0,410	0,328	0,262	0,210	0,168	0,134	0,107	0,086	*
17	Flux de numerar actualizat a = 0,25 (9*16)	-2.150.989 lei	1.678.693 lei	79.378 lei	447.980 lei	872.230 lei	678.407 lei	542.029 lei	420.048 lei	113.211 lei	-92.164 lei	-223.574 lei	<b>2.365.249 lei</b>
18	Factor de actualizare a = 0,30	0,769	0,592	0,455	0,350	0,269	0,207	0,159	0,123	0,094	0,073	0,056	*
19	Flux de numerar actualizat a = 0,30 (9*18)	-2.068.258 lei	1.552.046 lei	70.566 lei	382.935 lei	716.909 lei	536.155 lei	411.898 lei	306.925 lei	79.541 lei	-62.263 lei	-145.229 lei	<b>1.781.225 lei</b>
20	Factor de actualizare a = 0,35	0,741	0,549	0,406	0,301	0,223	0,165	0,122	0,091	0,067	0,050	0,037	*
21	Flux de numerar actualizat a = 0,35 (9*20)	-1.991.656 lei	1.439.209 lei	63.013 lei	329.279 lei	593.625 lei	427.511 lei	316.269 lei	226.939 lei	56.634 lei	-42.690 lei	-95.887 lei	<b>1.322.245 lei</b>
22	Factor de actualizare a = 0,40	0,714	0,510	0,364	0,260	0,186	0,133	0,095	0,068	0,048	0,035	0,025	*
23	Flux de numerar actualizat a = 0,40 (9*22)	-1.920.526 lei	1.338.244 lei	56.499 lei	284.699 lei	494.927 lei	343.702 lei	245.187 lei	169.650 lei	40.825 lei	-29.674 lei	-64.272 lei	<b>959.261 lei</b>
24	Factor de actualizare a = 0,45	0,690	0,476	0,328	0,226	0,156	0,108	0,074	0,051	0,035	0,024	0,017	*
25	Flux de numerar actualizat a = 0,45 (9*24)	-1.854.301 lei	1.247.542 lei	50.854 lei	247.415 lei	415.280 lei	278.447 lei	191.786 lei	128.125 lei	29.769 lei	-20.892 lei	-43.690 lei	<b>670.336 lei</b>
26	Factor de actualizare a = 0,46	0,685	0,469	0,321	0,220	0,151	0,103	0,071	0,048	0,033	0,023	0,016	*
27	Flux de numerar actualizat a = 0,46 (9*26)	-1.841.600 lei	1.230.511 lei	49.816 lei	240.706 lei	401.252 lei	267.198 lei	182.778 lei	121.271 lei	27.984 lei	-19.505 lei	-40.509 lei	<b>619.902 lei</b>
28	Factor de actualizare a = 0,50	0,667	0,444	0,296	0,198	0,132	0,088	0,059	0,039	0,026	0,017	0,012	*
29	Flux de numerar actualizat a = 0,50 (9*28)	-1.792.491 lei	1.165.759 lei	45.936 lei	216.040 lei	350.530 lei	227.197 lei	151.270 lei	97.690 lei	21.941 lei	-14.885 lei	-30.090 lei	<b>438.897 lei</b>
30	Factor de actualizare a = 0,55	0,645	0,416	0,269	0,173	0,112	0,072	0,047	0,030	0,019	0,012	0,008	*
31	Flux de numerar actualizat a = 0,55 (9*30)	-1.734.668 lei	1.091.762 lei	41.633 lei	189.484 lei	297.524 lei	186.621 lei	120.246 lei	75.149 lei	16.334 lei	-10.724 lei	-20.979 lei	<b>252.382 lei</b>
32	Factor de actualizare a = 0,56	0,641	0,411	0,263	0,169	0,108	0,069	0,044	0,029	0,018	0,012	0,008	*
33	Flux de numerar actualizat a = 0,56 (9*32)	-1.723.549 lei	1.077.810 lei	40.837 lei	184.672 lei	288.110 lei	179.557 lei	114.953 lei	71.381 lei	15.416 lei	-10.056 lei	-19.546 lei	<b>219.584 lei</b>
34	Factor de actualizare a = 0,57	0,637	0,406	0,258	0,165	0,105	0,067	0,043	0,027	0,017	0,011	0,007	*
35	Flux de numerar actualizat a = 0,57 (9*34)	-1.712.571 lei	1.064.123 lei	40.062 lei	180.011 lei	279.050 lei	172.803 lei	109.925 lei	67.824 lei	14.554 lei	-9.433 lei	-18.219 lei	<b>188.129 lei</b>
36	Factor de actualizare a = 0,60	0,625	0,391	0,244	0,153	0,095	0,060	0,037	0,023	0,015	0,009	0,006	*
37	Flux de numerar actualizat a = 0,60 (9*36)	-1.680.460 lei	1.024.593 lei	37.850 lei	166.886 lei	253.852 lei	154.252 lei	96.284 lei	58.293 lei	12.274 lei	-7.807 lei	-14.795 lei	<b>101.223 lei</b>
38	Factor de actualizare a = 0,64	0,610	0,372	0,227	0,138	0,084	0,051	0,031	0,019	0,012	0,007	0,004	*
39	Flux de numerar actualizat a = 0,64 (9*38)	-1.639.473 lei	975.222 lei	35.148 lei	151.190 lei	224.368 lei	133.011 lei	81.000 lei	47.844 lei	9.828 lei	-6.099 lei	-11.276 lei	<b>765 lei</b>
40	Factor de actualizare a = 0,65	0,606	0,367	0,223	0,135	0,082	0,050	0,030	0,018	0,011	0,007	0,004	*
41	Flux de numerar actualizat a = 0,65 (9*40)	-1.629.537 lei	963.437 lei	34.513 lei	147.558 lei	217.651 lei	128.247 lei	77.626 lei	45.573 lei	9.305 lei	-5.739 lei	-10.546 lei	<b>-21.913 lei</b>

Tabel nr. 3 - Calculul impozitului pe profit

Nr. Crt.	Indicatori / Specificatii	Durata de realizare a investitiei (ani)	Durata de functionare dupa realizarea investitiei (ani)										TOTAL (lei)
			1	2	3	4	5	6	7	8	9	10	
		2024	2025	2026	2027	2028	2029	2030	2031	2032	2033	2034	
1	Venituri anuale	87.621.681 lei	90.421.681 lei	93.221.681 lei	96.021.681 lei	98.821.681 lei	99.711.076 lei	100.608.476 lei	101.513.952 lei	102.427.578 lei	103.349.426 lei	104.279.571 lei	<b>1.077.998.483 lei</b>
2	Cheltuieli anuale pentru productie/servicii (inclusiv taxe, dobanzi, impozite, etc)	90.310.417 lei	87.798.723 lei	93.066.647 lei	94.927.979 lei	95.829.329 lei	96.730.679 lei	97.632.029 lei	98.533.379 lei	101.423.424 lei	104.371.270 lei	107.378.072 lei	<b>1.068.001.949 lei</b>
3	Cheltuieli pentru restituirile creditelor si dobanzilor	0 lei	0 lei	0 lei	0 lei	0 lei	0 lei	0 lei	0 lei	0 lei	0 lei	0 lei	<b>0 lei</b>
4	Amortizari	0 lei	527.394 lei	527.394 lei	527.394 lei	527.394 lei	527.394 lei	527.394 lei	0 lei	0 lei	0 lei	0 lei	<b>3.164.365 lei</b>
5	Efort anual total (2+3+4)	90.310.417 lei	88.326.117 lei	93.594.041 lei	95.455.374 lei	96.356.724 lei	97.258.074 lei	98.159.424 lei	98.533.379 lei	101.423.424 lei	104.371.270 lei	107.378.072 lei	<b>1.071.166.314 lei</b>
6	Profit anual (1-5)	-2.688.736 lei	2.095.564 lei	-372.360 lei	566.307 lei	2.464.957 lei	2.453.003 lei	2.449.052 lei	2.980.573 lei	1.004.154 lei	-1.021.844 lei	-3.098.501 lei	<b>6.832.169 lei</b>
7	Regularizare profit (esalonare pierdere)	-2.688.736 lei	-593.172 lei	-965.532 lei	-399.225 lei	2.065.733 lei	2.453.003 lei	2.449.052 lei	2.980.573 lei	1.004.154 lei	-1.021.844 lei	-3.098.501 lei	<b>2.185.504 lei</b>
8	<b>Impozit pe profit (16%)</b>	0 lei	0 lei	0 lei	0 lei	330.517 lei	392.480 lei	391.848 lei	476.892 lei	160.665 lei	-163.495 lei	-495.760 lei	<b>1.093.147 lei</b>



Tabel nr. 4 - Recuperare investitie din dividende

	Durata de realizare a investitiei (ani)	Durata de functionare dupa realizarea investitiei (ani)							TOTAL	
		1	2	3	4	5	6	7		8
		2024	2025	2026	2027	2028	2029	2030		2031
1	Recuperare investitie din dividende 50%/an	0 lei	0 lei	0 lei	0 lei	867.608 lei	1.030.261 lei	1.028.602 lei	673.529 lei	3.600.000 lei
2	Recuperare investitie din dividende 75%/an	0 lei	0 lei	0 lei	0 lei	1.301.412 lei	1.545.392 lei	753.197 lei	0 lei	3.600.000 lei
3	Recuperare investitie din dividende 100%/an	0 lei	0 lei	0 lei	0 lei	1.735.216 lei	1.864.784 lei	0 lei	0 lei	3.600.000 lei

Tabelul nr. 5 - Centralizator calcul indicatori

Nr. Crt.	Denumire indicator	Analiza economica	U.M.	Analiza financiara	U.M.	Explicatii / Concluzii
1	2	3	4	5	6	7
1	Investitia actualizata ( <i>I act</i> )	3.218.456 lei	Lei	3.218.456 lei	Lei	Se constata ca investitia actualizata este mai mica fata de investitia neactualizata, deoarece o suma de bani este cu atat mai importanta cu cat dispui de ea mai repede, intrucat o poti folosi eficient si suma se fructifica (aduce un profit, se multiplica). Investitia actualizata, prin cuantificarea factorului timp, ia in calcul rata inflatiei, a dobanzii, rata de risc a investitiei. Investitia actualizata, ca si cea statica, are aceeasi marime atat la nivel macroeconomic, cat si la nivel microeconomic. Acesta este un indicator de volum, care ofera o imagine asupra volumului activitatii si nu asupra eficientei economice.
2	Cheltuieli de productie actualizate ( <i>C act</i> )	409.875.870 lei	Lei	412.182.440 lei	Lei	Se constata ca cheltuielile de productie actualizate sunt mai mari la nivelul agentului economic, deoarece aici sunt incluse si cheltuielile cu impozitele si taxele, care la nivel macroeconomic reprezinta venituri. Indicatorul este mai favorabil la nivel macroeconomic. Acesta este un indicator de volum, care ne da o imagine asupra volumului activitatii si nu asupra eficientei economice.
3	Venit actualizat ( <i>V act</i> )	415.615.081 lei	Lei	417.066.881 lei	Lei	Se constata ca veniturile actualizate au marime mai mica nivelul analizei economice, deoarece creditul se constituie la nivelul intreprinderii ca venituri. Acesta este un indicator de volum, care ne da o imagine asupra volumului activitatii si nu asupra eficientei economice.
4	Flux de numerar (cash-flow) actualizat ( <i>F act</i> )	4.425.443 lei	Lei	3.659.584 lei	Lei	Se constata ca fluxul de numerar actualizat este mai mic la nivelul agentului economic, deoarece cheltuielile cu impozitele si taxele reprezinta cheltuieli pentru acesta si venituri la nivel macroeconomic. Indicatorul este mai favorabil la nivel macroeconomic prin veniturile aduse la nivelul economiei nationale. Diferenta de 765.859 lei se constituie ca venituri la nivel macroeconomic, respectiv se constata o contributie considerabila la nivelul economiei nationale, aceasta beneficiind de un castig mai mare decat agentul economic. Acesta este un indicator ce exprima situatia la zi a castigului sau a pierderii pentru fiecare an de executie si de functionare a obiectivului economic analizat. Indicatorul este in prima perioada de calcul negativ, ca urmare a efortului investitional, urmand o perioada de realizare a unui flux mai mare, corespunzator perioadei de crestere si maturitate.
5	Termenul de recuperare a investitiei ( <i>T</i> )	2,60	Ani	3,49	Ani	Se constata o perioada de recuperare rezonabila, avand in vedere durata de viata utila considerata de 10 ani a activului economic, perioada pe care se va obtine un venit net final este de 7,40 ani in cazul analizei economice si 6,51 ani in cazul analizei financiare.
6	Venitul net actualizat ( <i>VNA</i> )	4.425.443 lei	Lei	3.659.584 lei	Lei	Indicatorul este mai mare decat zero, deci sub raportul eficientei investitiei poate fi acceptat. Acest indicator este deosebit de semnificativ pentru aprecierea eficientei obiectivului economic, deoarece in conditiile unei economii de piata interesul este de a se obtine un profit cat mai mare, ori acest indicator exprima venitul net obtinut de intreprindere pe perioada de functionare a obiectivului si in conditiile cuantificarii influentei factorului de timp. Cu toate aceste avantaje, el fiind un indicator de volum care cuantifica numai efecte nete, nu poate fi considerat indicator de eficienta economica, deoarece nu asigura si comparabilitatea cu eforturile facute pentru obtinerea acestui efect net. Se constata si in acest caz ca indicatorul este mai favorabil la nivel macroeconomic prin veniturile aduse la nivelul economiei nationale.



7	<b>Raportul dintre venituri si costuri (R)</b>	1,010 lei	Lei venit la un leu efort total cu investitia si productia	1,008 lei	Lei venit la un leu efort total cu investitia si productia	Sub raportul eficientei economice masura efectuarii investitiei poate fi acceptata, intrucat $R > 1$ . Aceasta relatie exprima legea fundamentala a activitatii economice din piata care presupune, ca in orice asemenea activitate trebuie sa se recupereze integral cheltuielile efectuate si sa se realizeze un anumit profit pentru investitor si societate. Se constata o eficienta mai buna a proiectului investitional la nivel macroeconomic, decat la nivel microeconomic, deoarece investitorul are in plus o serie de cheltuieli care nu se regasesc la nivel macroeconomic, unde acestea sunt venituri. Masura efectuarii investitiei poate fi acceptata atat din punctul de vedere al investitorului, cat si al economiei nationale, deoarece veniturile depasesc cheltuielile.
8	<b>Randamentul economic al investitiei (R)</b>	1,375 lei	Lei venit net la un leu investit	1,137 lei	Lei venit net la un leu investit	Se urmareste maximizarea acetui indicator, deoarece el cuantifica efectul net (venitul net) ce revine la o unitate efort (investitie). Prin prisma venitului net la un leu investit se poate aprecia ca investitia este eficienta economic, avand un nivel mai ridicat de eficienta la nivel macroeconomic.
9	<b>Rata interna de rentabilitate (RIRE si RIRF)</b>	0,647	<b>64,70%</b>	0,640	<b>64,00%</b>	Este cel mai important indicator, exprima puterea economica a obiectivului economic, gradul de suportabilitate al acestuia. Investitia poate fi acceptata atat din punctul de vedere al investitorului, cat si la nivel macroeconomic, valoarea indicatorului este rezonabila in conditii normale de piata. Se constata ca obiectivul analizat este mai eficient la nivel macroeconomic, decat la nivel microeconomic. Aceasta situatie este cauzata de faptul ca agentul economic suporta in plus o serie de cheltuieli care nu se regasesc la nivel macroeconomic, unde acestea sunt venituri. Acest indicator are o importanta deosebita in selectarea variantelor de investitii si in urmarirea ulterioara a factorilor de influenta, el arata nivelul maxim pana la care se pot modifica influentele negative (costul capitalului, rata inflatiei, cresterea puterii economice a concurentei etc.) fara ca unitatea economica sa intre pe pierderi. Presupunand, in situatia analizata, ca factorii de influenta sunt reprezentati de cresterea anuala constanta a taxelor, dobanzilor (poate fi rata inflatiei sau alti factori perturbatori) rezulta ca obiectivul economic va suporta o crestere a acestora, la nivel microeconomic de 64,00%, cand venitul net actualizat este zero. Peste acest nivel intreprinderea va lucra cu pierderi (venitul net actualizat este negativ).
10	<b>Cheltuieli specifice recalulate (K)</b>	0,990 lei	Lei efort total cu investitia si productia pentru un leu venit	0,992 lei	Lei efort total cu investitia si productia pentru un leu venit	Acest indicator insumeaza eforturile totale, cu investitia si cu activitatile productive, si le compara cu efectele economice insumate pe intreaga perioada de functionare a obiectivului luata in considerare in calcule. Se constata ca indicatorul este mai favorabil la nivel macroeconomic. Si in functie de acest indicator masura efectuarii investitiei poate fi apreciata ca eficienta economic.

Te	-2.589.032 lei	2.196.000 lei	393.033 lei care se recupereaza in anul 3	2,60 ani	7,40 ani
Tf	-2.298.065 lei	2.012.905 lei	285.160 lei care se recupereaza in anul 4	3,49 ani	6,51 ani

In cadrul analizei de senzitivitate, considerandu-se o crestere a cheltuielilor anuale totale cu 2% in anul 2032, 2033, 2034, fara insa sa creasca si veniturile din vanzari produse/servicii, se constata ca nivelul RIR este satisfactor, indicatorii de eficienta economica sunt favorabili. Din prisma indicatorilor de eficienta economica, si in cazul analizei de senzitivitate, investitia este eficienta.

Evaluator,  
EVALUARE SI EXPERTIZA JUDICIARA OLARU SI ASOCIATII SRL  
Membru corporativ ANEVAR  
Autorizatie nr. 0600  
Semnatura si stampila

Dr. Ec. Olaru Olga  
Membru titular ANEVAR  
Legitimatie nr. 18400  
Semnatura si stampila

**Anexa 3: Scenariul fără participarea UAT Județul Constanța cu numerar la majorarea capitalului social al societății Drumuri Județene Constanța S.A.****Tabelul nr. 1 - Calculul indicatorilor de eficienta pentru analiza economica**

Nr. Crt.	Indicatori / Specificatii	Durata de realizare a investitiei (ani)	Durata de functionare dupa realizarea investitiei (ani)										TOTAL (lei)
		1	2	3	4	5	6	7	8	9	10		
		2024	2025	2026	2027	2028	2029	2030	2031	2032	2033	2034	
1	Investitia anuala	3.765.594 lei	0 lei	0 lei	0 lei	0 lei	0 lei	0 lei	0 lei	0 lei	0 lei	0 lei	3.765.594 lei
2	Cheltuieli anuale pentru productie/servicii (exclusiv taxe, dobanzi, impozite, etc)	86.885.255,00	87.667.222 lei	92.927.256 lei	94.785.801 lei	95.685.801 lei	96.585.801 lei	97.485.801 lei	98.385.801 lei	99.285.801 lei	100.185.801 lei	101.085.801 lei	1.050.966.139 lei
3	Venituri din vanzarea productiei/serviciilor	87.621.681 lei	90.421.681 lei	93.221.681 lei	96.021.681 lei	98.821.681 lei	99.711.076 lei	100.608.476 lei	101.513.952 lei	102.427.578 lei	103.349.426 lei	104.279.571 lei	1.077.998.483 lei
4	Eforturi anuale cu investitia si productia (1+2)	90.650.849 lei	87.667.222 lei	92.927.256 lei	94.785.801 lei	95.685.801 lei	96.585.801 lei	97.485.801 lei	98.385.801 lei	99.285.801 lei	100.185.801 lei	101.085.801 lei	1.054.731.733 lei
5	Venituri totale anuale (3)	87.621.681 lei	90.421.681 lei	93.221.681 lei	96.021.681 lei	98.821.681 lei	99.711.076 lei	100.608.476 lei	101.513.952 lei	102.427.578 lei	103.349.426 lei	104.279.571 lei	1.077.998.483 lei
6	Flux de numerar neactualizat (5-4)	-3.029.168 lei	2.754.459 lei	294.425 lei	1.235.880 lei	3.135.880 lei	3.125.275 lei	3.122.675 lei	3.128.151 lei	3.141.777 lei	3.163.625 lei	3.193.770 lei	23.266.750 lei
7	Factor de actualizare a = 0,17 (z = 1/(1+0,17)^h)	0,855	0,731	0,624	0,534	0,456	0,390	0,333	0,285	0,243	0,208	0,178	*
8	Eforturi totale actualizate a = 0,17 (4*7)	77.479.358 lei	64.042.094 lei	58.021.042 lei	50.582.447 lei	43.643.361 lei	37.652.873 lei	32.481.818 lei	28.018.542 lei	24.166.535 lei	20.842.392 lei	17.974.039 lei	454.904.501 lei
9	Venituri totale actualizate a = 0,17 (5*7)	74.890.326 lei	66.054.263 lei	58.204.873 lei	51.241.975 lei	45.073.671 lei	38.871.225 lei	33.522.279 lei	28.909.384 lei	24.931.255 lei	21.500.544 lei	18.541.922 lei	461.741.718 lei
10	Flux de numerar actualizat a = 0,17 (9-8)	-2.589.032 lei	2.012.169 lei	183.831 lei	659.528 lei	1.430.310 lei	1.218.353 lei	1.040.461 lei	890.842 lei	764.720 lei	658.152 lei	567.883 lei	6.837.217 lei
11	Factor de actualizare a = 0,20	0,833	0,694	0,579	0,482	0,402	0,335	0,279	0,233	0,194	0,162	0,135	*
12	Flux de numerar actualizat a = 0,20 (6*11)	-2.524.307 lei	1.912.819 lei	170.385 lei	596.007 lei	1.260.240 lei	1.046.648 lei	871.481 lei	727.508 lei	608.897 lei	510.943 lei	429.843 lei	5.610.465 lei
13	Factor de actualizare a = 0,22	0,820	0,672	0,551	0,451	0,370	0,303	0,249	0,204	0,167	0,137	0,112	*
14	Flux de numerar actualizat a = 0,22 (6*13)	-2.482.925 lei	1.850.617 lei	162.142 lei	557.875 lei	1.160.273 lei	947.828 lei	776.261 lei	637.396 lei	524.731 lei	433.099 lei	358.381 lei	4.925.679 lei
15	Factor de actualizare a = 0,23	0,813	0,661	0,537	0,437	0,355	0,289	0,235	0,191	0,155	0,126	0,103	*
16	Flux de numerar actualizat a = 0,23 (6*15)	-2.462.738 lei	1.820.648 lei	158.219 lei	539.953 lei	1.113.868 lei	902.522 lei	733.147 lei	597.100 lei	487.561 lei	399.148 lei	327.603 lei	4.617.031 lei
17	Factor de actualizare a = 0,24	0,806	0,650	0,524	0,423	0,341	0,275	0,222	0,179	0,144	0,116	0,094	*
18	Flux de numerar actualizat a = 0,24 (6*17)	-2.442.877 lei	1.791.401 lei	154.422 lei	522.745 lei	1.069.673 lei	859.722 lei	692.748 lei	559.647 lei	453.294 lei	368.102 lei	299.685 lei	4.328.562 lei
19	Factor de actualizare a = 0,25	0,800	0,640	0,512	0,410	0,328	0,262	0,210	0,168	0,134	0,107	0,086	*
20	Flux de numerar actualizat a = 0,25 (6*19)	-2.423.334 lei	1.762.854 lei	150.746 lei	506.217 lei	1.027.565 lei	819.272 lei	654.872 lei	524.817 lei	421.682 lei	339.692 lei	274.343 lei	4.058.725 lei
21	Factor de actualizare a = 0,26	0,794	0,630	0,500	0,397	0,315	0,250	0,198	0,157	0,125	0,099	0,079	*
22	Flux de numerar actualizat a = 0,26 (6*21)	-2.404.102 lei	1.734.983 lei	147.185 lei	490.336 lei	987.431 lei	781.025 lei	619.345 lei	492.406 lei	392.501 lei	313.675 lei	251.320 lei	3.806.106 lei
23	Factor de actualizare a = 0,27	0,787	0,620	0,488	0,384	0,303	0,238	0,188	0,148	0,116	0,092	0,072	*
24	Flux de numerar actualizat a = 0,27 (6*23)	-2.385.172 lei	1.707.768 lei	143.736 lei	475.074 lei	949.163 lei	744.845 lei	586.004 lei	462.230 lei	365.546 lei	289.833 lei	230.390 lei	3.569.417 lei
25	Factor de actualizare a = 0,30	0,769	0,592	0,455	0,350	0,269	0,207	0,159	0,123	0,094	0,073	0,056	*
26	Flux de numerar actualizat a = 0,30 (6*25)	-2.330.129 lei	1.629.857 lei	134.012 lei	432.716 lei	844.584 lei	647.483 lei	497.649 lei	383.478 lei	296.268 lei	229.484 lei	178.208 lei	2.943.610 lei
27	Factor de actualizare a = 0,32	0,758	0,574	0,435	0,329	0,250	0,189	0,143	0,108	0,082	0,062	0,047	*
28	Flux de numerar actualizat a = 0,32 (6*27)	-2.294.824 lei	1.580.842 lei	128.013 lei	407.081 lei	782.510 lei	590.806 lei	447.208 lei	339.388 lei	258.232 lei	196.991 lei	150.657 lei	2.586.902 lei
29	Factor de actualizare a = 0,33	0,752	0,565	0,425	0,320	0,240	0,181	0,136	0,102	0,077	0,058	0,043	*
30	Flux de numerar actualizat a = 0,33 (6*29)	-2.277.570 lei	1.557.159 lei	125.147 lei	394.975 lei	753.531 lei	564.649 lei	424.195 lei	319.503 lei	241.274 lei	182.671 lei	138.655 lei	2.424.189 lei
31	Factor de actualizare a = 0,35	0,741	0,549	0,406	0,301	0,223	0,165	0,122	0,091	0,067	0,050	0,037	*

32	Flux de numerar actualizat a = 0,35 (6*31)	-2.243.828 lei	1.511.363 lei	119.667 lei	372.084 lei	699.344 lei	516.280 lei	382.112 lei	283.542 lei	210.946 lei	157.343 lei	117.661 lei	<b>2.126.514 lei</b>
33	Factor de actualizare a = 0,40	0,714	0,510	0,364	0,260	0,186	0,133	0,095	0,068	0,048	0,035	0,025	*
34	Flux de numerar actualizat a = 0,40 (6*33)	-2.163.691 lei	1.405.336 lei	107.298 lei	321.710 lei	583.068 lei	415.069 lei	296.231 lei	211.965 lei	152.063 lei	109.372 lei	78.867 lei	<b>1.517.286 lei</b>
35	Factor de actualizare a = 0,45	0,690	0,476	0,328	0,226	0,156	0,108	0,074	0,051	0,035	0,024	0,017	*
36	Flux de numerar actualizat a = 0,45 (6*35)	-2.089.081 lei	1.310.087 lei	96.576 lei	279.579 lei	489.237 lei	336.264 lei	231.713 lei	160.082 lei	110.883 lei	77.003 lei	53.611 lei	<b>1.055.954 lei</b>
37	Factor de actualizare a = 0,48	0,676	0,457	0,308	0,208	0,141	0,095	0,064	0,043	0,029	0,020	0,013	*
38	Flux de numerar actualizat a = 0,48 (6*37)	-2.046.735 lei	1.257.514 lei	90.822 lei	257.590 lei	441.622 lei	297.384 lei	200.768 lei	135.892 lei	92.219 lei	62.743 lei	42.798 lei	<b>832.618 lei</b>
39	Factor de actualizare a = 0,55	0,645	0,416	0,269	0,173	0,112	0,072	0,047	0,030	0,019	0,012	0,008	*
40	Flux de numerar actualizat a = 0,55 (6*39)	-1.954.302 lei	1.146.497 lei	79.064 lei	214.116 lei	350.510 lei	225.371 lei	145.280 lei	93.893 lei	60.840 lei	39.525 lei	25.743 lei	<b>426.537 lei</b>
41	Factor de actualizare a = 0,60	0,625	0,391	0,244	0,153	0,095	0,060	0,037	0,023	0,015	0,009	0,006	*
42	Flux de numerar actualizat a = 0,60 (6*41)	-1.893.230 lei	1.075.960 lei	71.881 lei	188.580 lei	299.061 lei	186.281 lei	116.329 lei	72.833 lei	45.719 lei	28.773 lei	18.154 lei	<b>210.342 lei</b>
43	Factor de actualizare a = 0,63	0,613	0,376	0,231	0,142	0,087	0,053	0,033	0,020	0,012	0,008	0,005	*
44	Flux de numerar actualizat a = 0,63 (6*43)	-1.858.385 lei	1.036.719 lei	67.985 lei	175.076 lei	272.534 lei	166.634 lei	102.144 lei	62.775 lei	38.680 lei	23.895 lei	14.799 lei	<b>102.856 lei</b>
45	Factor de actualizare a = 0,64	0,610	0,372	0,227	0,138	0,084	0,051	0,031	0,019	0,012	0,007	0,004	*
46	Flux de numerar actualizat a = 0,64 (6*45)	-1.847.054 lei	1.024.115 lei	66.749 lei	170.844 lei	264.326 lei	160.629 lei	97.863 lei	59.777 lei	36.608 lei	22.477 lei	13.836 lei	<b>70.173 lei</b>
47	Factor de actualizare a = 0,65	0,606	0,367	0,223	0,135	0,082	0,050	0,030	0,018	0,011	0,007	0,004	*
48	Flux de numerar actualizat a = 0,65 (6*47)	-1.835.859 lei	1.011.739 lei	65.543 lei	166.740 lei	256.413 lei	154.876 lei	93.786 lei	56.940 lei	34.659 lei	21.152 lei	12.941 lei	<b>38.930 lei</b>
49	Factor de actualizare a = 0,67	0,599	0,359	0,215	0,129	0,077	0,046	0,028	0,017	0,010	0,006	0,013	*
50	Flux de numerar actualizat a = 0,67 (6*49)	-1.813.873 lei	987.651 lei	63.216 lei	158.895 lei	241.422 lei	144.075 lei	86.201 lei	51.708 lei	31.098 lei	18.751 lei	42.798 lei	<b>11.941 lei</b>
51	Factor de actualizare a = 0,66	0,602	0,363	0,219	0,132	0,079	0,048	0,029	0,017	0,010	0,006	0,004	*
52	Flux de numerar actualizat a = 0,66 (6*51)	-1.824.800 lei	999.586 lei	64.365 lei	162.759 lei	248.782 lei	149.362 lei	89.902 lei	54.253 lei	32.825 lei	19.912 lei	12.109 lei	<b>9.054 lei</b>
53	Factor de actualizare a = 0,67	0,599	0,359	0,215	0,129	0,077	0,046	0,028	0,017	0,010	0,006	0,004	*
54	Flux de numerar actualizat a = 0,67 (6*53)	-1.813.873 lei	987.651 lei	63.216 lei	158.895 lei	241.422 lei	144.075 lei	86.201 lei	51.708 lei	31.098 lei	18.751 lei	11.335 lei	<b>-19.522 lei</b>

Tabelul nr. 2 - Calculul indicatorilor de eficienta pentru analiza financiara

Nr. Crt.	Indicatori / Specificatii	Durata de realizare a investitiei (ani)	Durata de functionare dupa realizarea investitiei (ani)										TOTAL (lei)
		1	1	2	3	4	5	6	7	8	9	10	
		2024	2025	2026	2027	2028	2029	2030	2031	2032	2033	2034	
1	Investitia anuala	<b>3.765.594 lei</b>	0 lei	0 lei	0 lei	0 lei	0 lei	0 lei	0 lei	0 lei	0 lei	0 lei	<b>3.765.594 lei</b>
a.	din surse proprii:	<b>165.594 lei</b>	0 lei	0 lei	0 lei	0 lei	0 lei	0 lei	0 lei	0 lei	0 lei	0 lei	<b>165.594 lei</b>
b.	din credite:	<b>3.600.000 lei</b>	0 lei	0 lei	0 lei	0 lei	0 lei	0 lei	0 lei	0 lei	0 lei	0 lei	<b>3.600.000 lei</b>
2	Cheltuieli anuale pentru productie/servicii (inclusiv taxe, dobanzi, impozite, etc)	90.310.417 lei	87.798.723 lei	93.066.647 lei	94.927.979 lei	95.829.329 lei	96.730.679 lei	97.632.029 lei	98.533.379 lei	99.434.729 lei	100.336.079 lei	101.237.429 lei	<b>1.055.837.422 lei</b>
3	Venituri din vanzarea productiei/serviciilor	87.621.681 lei	90.421.681 lei	93.221.681 lei	96.021.681 lei	98.821.681 lei	99.711.076 lei	100.608.476 lei	101.513.952 lei	102.427.578 lei	103.349.426 lei	104.279.571 lei	<b>1.077.998.483 lei</b>
4	Eforturi anuale cu investitia si productia (1+2)	94.076.011 lei	87.798.723 lei	93.066.647 lei	94.927.979 lei	95.829.329 lei	96.730.679 lei	97.632.029 lei	98.533.379 lei	99.434.729 lei	100.336.079 lei	101.237.429 lei	<b>1.059.603.016 lei</b>
5	Venituri totale anuale (1.b + 3)	91.221.681 lei	90.421.681 lei	93.221.681 lei	96.021.681 lei	98.821.681 lei	99.711.076 lei	100.608.476 lei	101.513.952 lei	102.427.578 lei	103.349.426 lei	104.279.571 lei	<b>1.081.598.483 lei</b>
6	Cheltuieli pentru restituirile creditelor si dobanzilor	1.226.519 lei	1.134.269 lei	1.042.019 lei	949.769 lei	0 lei	0 lei	0 lei	0 lei	0 lei	0 lei	0 lei	<b>4.352.575 lei</b>

7	Impozit pe profit	0 lei	0 lei	0 lei	0 lei	0 lei	26.586 lei	391.848 lei	476.892 lei	478.856 lei	482.135 lei	486.743 lei	<b>2.343.059 lei</b>
8	Cheltuieli totale anuale cu investitia si productia, incl. impozit profit, restituire credit	95.302.530 lei	88.932.992 lei	94.108.665 lei	95.877.748 lei	95.829.329 lei	96.757.265 lei	98.023.878 lei	99.010.271 lei	99.913.585 lei	100.818.215 lei	101.724.172 lei	<b>1.066.298.650 lei</b>
9	Flux de numerar neactualizat (5-8)	-4.080.849 lei	1.488.689 lei	-886.984 lei	143.933 lei	2.992.352 lei	2.953.811 lei	2.584.598 lei	2.503.681 lei	2.513.993 lei	2.531.211 lei	2.555.399 lei	<b>15.299.833 lei</b>
10	Factor de actualizare a = 0,17 (z = 1/(1+0,17)^h)	0,855	0,731	0,624	0,534	0,456	0,390	0,333	0,285	0,243	0,208	0,178	*
11	Eforturi totale actualizate a = 0,17 (8*10)	81.455.154 lei	64.966.756 lei	58.758.680 lei	51.165.165 lei	43.708.826 lei	37.719.716 lei	32.661.103 lei	28.196.380 lei	24.319.340 lei	20.973.958 lei	18.087.547 lei	<b>462.012.624 lei</b>
12	Venituri totale actualizate a = 0,17 (5*10)	77.967.249 lei	66.054.263 lei	58.204.873 lei	51.241.975 lei	45.073.671 lei	38.871.225 lei	33.522.279 lei	28.909.384 lei	24.931.255 lei	21.500.544 lei	18.541.922 lei	<b>464.818.641 lei</b>
13	Flux de numerar actualizat a = 0,17 (12-11)	-3.487.905 lei	1.087.508 lei	-553.807 lei	76.810 lei	1.364.845 lei	1.151.510 lei	861.176 lei	713.004 lei	611.915 lei	526.587 lei	454.375 lei	<b>2.806.017 lei</b>
14	Factor de actualizare a = 0,20	0,833	0,694	0,579	0,482	0,402	0,335	0,279	0,233	0,194	0,162	0,135	*
15	Flux de numerar actualizat a = 0,20 (9*14)	-3.400.707 lei	1.033.812 lei	-513.301 lei	69.412 lei	1.202.559 lei	989.225 lei	721.314 lei	582.276 lei	487.229 lei	408.805 lei	343.926 lei	<b>1.924.549 lei</b>
16	Factor de actualizare a = 0,25	0,800	0,640	0,512	0,410	0,328	0,262	0,210	0,168	0,134	0,107	0,086	*
17	Flux de numerar actualizat a = 0,25 (9*16)	-3.264.679 lei	952.761 lei	-454.136 lei	58.955 lei	980.534 lei	774.324 lei	542.029 lei	420.048 lei	337.422 lei	271.787 lei	219.507 lei	<b>838.552 lei</b>
18	Factor de actualizare a = 0,30	0,769	0,592	0,455	0,350	0,269	0,207	0,159	0,123	0,094	0,073	0,056	*
19	Flux de numerar actualizat a = 0,30 (9*18)	-3.139.114 lei	880.881 lei	-403.725 lei	50.395 lei	805.927 lei	611.959 lei	411.898 lei	306.925 lei	237.068 lei	183.609 lei	142.588 lei	<b>88.411 lei</b>
20	Factor de actualizare a = 0,31	0,763	0,583	0,445	0,340	0,259	0,198	0,151	0,115	0,088	0,067	0,051	*
21	Flux de numerar actualizat a = 0,31 (9*20)	-3.115.152 lei	867.484 lei	-394.550 lei	48.874 lei	775.633 lei	584.460 lei	390.386 lei	288.675 lei	221.270 lei	170.065 lei	131.061 lei	<b>-31.794 lei</b>

Tabel nr. 3 - Calculul impozitului pe profit

Nr. Crt.	Indicatori / Specificatii	Durata de realizare a investitiei (ani)	Durata de functionare dupa realizarea investitiei (ani)										TOTAL (lei)	
			1	1	2	3	4	5	6	7	8	9		10
			2024	2025	2026	2027	2028	2029	2030	2031	2032	2033	2034	
1	Venituri anuale		87.621.681 lei	90.421.681 lei	93.221.681 lei	96.021.681 lei	98.821.681 lei	99.711.076 lei	100.608.476 lei	101.513.952 lei	102.427.578 lei	103.349.426 lei	104.279.571 lei	<b>1.077.998.483 lei</b>
2	Cheltuieli anuale pentru productie/servicii (inclusiv taxe, dobanzi, impozite, etc)		90.310.417 lei	87.798.723 lei	93.066.647 lei	94.927.979 lei	95.829.329 lei	96.730.679 lei	97.632.029 lei	98.533.379 lei	99.434.729 lei	100.336.079 lei	101.237.429 lei	<b>1.055.837.422 lei</b>
3	Cheltuieli pentru restituirea creditelor si dobanzilor		1.226.519 lei	1.134.269 lei	1.042.019 lei	949.769 lei	0 lei	0 lei	0 lei	0 lei	0 lei	0 lei	0 lei	<b>4.352.575 lei</b>
4	Amortizari		0 lei	527.394 lei	527.394 lei	527.394 lei	527.394 lei	527.394 lei	527.394 lei	0 lei	0 lei	0 lei	0 lei	<b>3.164.365 lei</b>
5	Efort anual total (2+3+4)		91.536.936 lei	89.460.386 lei	94.636.059 lei	96.405.142 lei	96.356.724 lei	97.258.074 lei	98.159.424 lei	98.533.379 lei	99.434.729 lei	100.336.079 lei	101.237.429 lei	<b>1.063.354.362 lei</b>
6	Profit anual (1-5)		-3.915.255 lei	961.295 lei	-1.414.378 lei	-383.461 lei	2.464.957 lei	2.453.003 lei	2.449.052 lei	2.980.573 lei	2.992.848 lei	3.013.346 lei	3.042.141 lei	<b>14.644.121 lei</b>
7	Regularizare profit (esalonare pierdere)		-3.915.255 lei	-2.953.960 lei	-4.368.338 lei	-4.751.799 lei	-2.286.842 lei	166.161 lei	2.449.052 lei	2.980.573 lei	2.992.848 lei	3.013.346 lei	3.042.141 lei	<b>-3.632.072 lei</b>
8	<b>Impozit pe profit (16%)</b>		0 lei	0 lei	0 lei	0 lei	0 lei	26.586 lei	391.848 lei	476.892 lei	478.856 lei	482.135 lei	486.743 lei	<b>2.343.059 lei</b>

Tabel nr. 4 - Recuperare investitie din dividende

	Durata de realizare a investitiei (ani)	Durata de functionare dupa realizarea investitiei (ani)									TOTAL	
		1	1	2	3	4	5	6	7	8		9
		2024	2025	2026	2027	2028	2029	2030	2031	2032		2033
1	Recuperare investitie din dividende 50%/an	0 lei	0 lei	0 lei	0 lei	0 lei	69.787 lei	1.028.602 lei	2.501.611 lei	0 lei	<b>3.600.000 lei</b>	
2	Recuperare investitie din dividende 75%/an	0 lei	0 lei	0 lei	0 lei	0 lei	104.681 lei	1.542.903 lei	1.877.761 lei	74.655 lei	<b>3.600.000 lei</b>	
3	Recuperare investitie din dividende 100%/an	0 lei	0 lei	0 lei	0 lei	0 lei	139.575 lei	2.057.204 lei	1.403.221 lei	0 lei	<b>3.600.000 lei</b>	

Tabelul nr. 5 - Centralizator calcul indicatori

Nr. Crt.	Denumire indicator	Analiza economica	U.M.	Analiza financiara	U.M.	Explicatii / Concluzii
1	2	3	4	5	6	7
1	Investitia actualizata ( <i>I act</i> )	3.218.456 lei	Lei	3.218.456 lei	Lei	Se constata ca investitia actualizata este mai mica fata de investitia neactualizata, deoarece o suma de bani este cu atat mai importanta cu cat dispui de ea mai repede, intrucat o poti folosi eficient si suma se fructifica (aduce un profit, se multiplica). Investitia actualizata, prin cuantificarea factorului timp, ia in calcul rata inflatiei, a dobanzii, rata de risc a investitiei. Investitia actualizata, ca si cea statica, are aceeasi marime atat la nivel macroeconomic, cat si la nivel microeconomic. Acesta este un indicator de volum, care ofera o imagine asupra volumului activitatii si nu asupra eficientei economice.
2	Cheltuieli de productie actualizate ( <i>C act</i> )	405.192.942 lei	Lei	409.652.490 lei	Lei	Se constata ca cheltuielile de productie actualizate sunt mai mari la nivelul agentului economic, deoarece aici sunt incluse si cheltuielile cu impozitele si taxele, care la nivel macroeconomic reprezinta venituri. Indicatorul este mai favorabil la nivel macroeconomic. Acesta este un indicator de volum, care ne da o imagine asupra volumului activitatii si nu asupra eficientei economice.
3	Venit actualizat ( <i>V act</i> )	415.615.081 lei	Lei	417.003.037 lei	Lei	Se constata ca veniturile actualizate au marime mai mica nivelul analizei economice. Acesta este un indicator de volum, care ne da o imagine asupra volumului activitatii si nu asupra eficientei economice.
4	Flux de numerar (cash-flow) actualizat ( <i>F act</i> )	6.837.217 lei	Lei	2.806.017 lei	Lei	Se constata ca fluxul de numerar actualizat este mai mic la nivelul agentului economic, deoarece cheltuielile cu impozitele si taxele reprezinta cheltuieli pentru acesta si venituri la nivel macroeconomic. Indicatorul este mai favorabil la nivel macroeconomic prin veniturile aduse la nivelul economiei nationale. Diferenta de 4.031.200 lei se constituie ca venituri la nivel macroeconomic, respectiv se constata o contributie considerabila la nivelul economiei nationale, aceasta beneficiind de un castig mai mare decat agentul economic. Acesta este un indicator ce exprima situatia la zi a castigului sau a pierderii pentru fiecare an de executie si de functionare a obiectivului economic analizat. Indicatorul este in prima perioada de calcul negativ, ca urmare a efortului investitional, urmand o perioada de realizare a unui flux mai mare, corespunzator perioadei de crestere si maturitate.
5	Termenul de recuperare a investitiei ( <i>T</i> )	2,60	Ani	5,42	Ani	Se constata o perioada de recuperare rezonabila, avand in vedere durata de viata utila considerata de 10 ani a activului economic, perioada pe care se va obtine un venit net final este de 7,40 ani in cazul analizei economice si 4,58 ani in cazul analizei financiare.
6	Venitul net actualizat ( <i>VNA</i> )	6.837.217 lei	Lei	2.806.017 lei	Lei	Indicatorul este mai mare decat zero, deci sub raportul eficientei investitiei poate fi acceptat. Acest indicator este deosebit de semnificativ pentru aprecierea eficientei obiectivului economic, deoarece in conditiile unei economii de piata interesul este de a se obtine un profit cat mai mare, ori acest indicator exprima venitul net obtinut de intreprindere pe perioada de functionare a obiectivului si in conditiile cuantificarii influentei factorului de timp. Cu toate aceste avantaje, el fiind un indicator de volum care cuantifica numai efecte nete, nu poate fi considerat indicator de eficienta economica, deoarece nu asigura si comparabilitatea cu eforturile facute pentru obtinerea acestui efect net. Se constata si in acest caz ca indicatorul este mai favorabil la nivel macroeconomic prin veniturile aduse la nivelul economiei nationale.
7	Raportul dintre venituri si costuri ( <i>R</i> )	1,015 lei	Lei venit la un leu efort total cu investitia si productia	1,006 lei	Lei venit la un leu efort total cu investitia si productia	Sub raportul eficientei economice masura efectuarii investitiei poate fi acceptata, intrucat $R > 1$ . Aceasta relatie exprima legea fundamentala a activitatii economice din piata care presupune, ca in orice asemenea activitate trebuie sa se recupereze integral cheltuielile efectuate si sa se realizeze un anumit profit pentru investitor si societate. Se constata o eficienta mai buna a proiectului investitional la nivel macroeconomic, decat la nivel microeconomic, deoarece investitorul are in plus o serie de cheltuieli care nu se regasesc la nivel macroeconomic, unde acestea sunt venituri. Masura efectuarii investitiei poate fi acceptata atat din punctul de vedere al investitorului, cat si al economiei nationale, deoarece veniturile depasesc cheltuielile.
8	Randamentul economic al investitiei ( <i>R</i> )	2,124 lei	Lei venit net la un leu investit	0,872 lei	Lei venit net la un leu investit	Se urmareste maximizarea acetui indicator, deoarece el cuantifica efectul net (venitul net) ce revine la o unitate efort (investitie). Prin prisma venitului net la un leu investit se poate aprecia ca investitia este eficienta economic, avand un nivel mai ridicat de eficienta la nivel macroeconomic.

9	<b>Rata interna de rentabilitate (RIRE si RIRF)</b>	0,651	<b>65,10%</b>	0,316	<b>31,60%</b>	Este cel mai important indicator, exprima puterea economica a obiectivului economic, gradul de suportabilitate al acestuia. Investitia poate fi acceptata atat din punctul de vedere al investitorului, cat si la nivel macroeconomic, valoarea indicatorului este rezonabila in conditii normale de piata. Se constata ca obiectivul analizat este mai eficient la nivel macroeconomic, decat la nivel microeconomic. Aceasta situatie este cauzata de faptul ca agentul economic suporta in plus o serie de cheltuieli care nu se regasesc la nivel macroeconomic, unde acestea sunt venituri (stat, banca). Acest indicator are o importanta deosebita in selectarea variantelor de investitii si in urmarirea ulterioara a factorilor de influenta, el arata nivelul maxim pana la care se pot modifica influentele negative (costul capitalului, rata inflatiei, cresterea puterii economice a concurentei etc.) fara ca unitatea economica sa intre pe pierderi. Presupunand, in situatia analizata, ca factorii de influenta sunt reprezentati de cresterea anuala constanta a taxelor, dobanzilor (poate fi rata inflatiei sau alti factori perturbatori) rezulta ca obiectivul economic va suporta o crestere a acestora, la nivel microeconomic de 31,60%, cand venitul net actualizat este zero. Peste acest nivel intreprinderea va lucra cu pierderi (venitul net actualizat este negativ).
10	<b>Cheltuieli specifice recalulate (K)</b>	0,985 lei	Lei efort total cu investitia si productia pentru un leu venit	0,994 lei	Lei efort total cu investitia si productia pentru un leu venit	Acest indicator insumeaza eforturile totale, cu investitia si cu activitatile productive, si le compara cu efectele economice insumate pe intreaga perioada de functionare a obiectivului luata in considerare in calcule. Se constata ca indicatorul este mai favorabil la nivel macroeconomic. Si in functie de acest indicator masura efectuarii investitiei poate fi apreciata ca eficienta economic.
Te	-2.589.032 lei	2.196.000 lei	393.033 lei care se recupereaza in anul 3		2,60 ani	7,40 ani
Tf	-4.041.712 lei	3.680.672 lei	361.040 lei care se recupereaza in anul 6		5,42 ani	4,58 ani

In urma calculului realizat, in scenariul fara participarea UAT Județul Constanța, investitia poate fi apreciata ca eficienta din punct de vedere economic, RIR are un nivel rezonabil.

Evaluator,  
EVALUARE SI EXPERTIZA JUDICIARA OLARU SI ASOCIATII SRL  
Membru corporativ ANEVAR  
Autorizatie nr. 0600  
Semnatura si stampila

Dr. Ec. Olaru Olga  
Membru titular ANEVAR  
Legitimatie nr. 18400  
Semnatura si stampila



## Anexa 5: Calcul dobândă cu creditul în scenariul fara participarea UAT Județul Constanța cu numerar la majorarea capitalului social al societății Drumuri Județene Constanța S.A.

4 ani dobanda anuala conditii piata bancara

Tabelul nr.1 - Centralizarea sumelor de restituire a creditelor - formula dobanzii simple

Nr. Crt.	Data restituirii	Nr. zile calend.	Suma de restituit	Credit ramas de restituit	Dobanda	Rata
TOTAL de restituit anual	1.226 519 lei	1 an				
1	31.01.2023	31	75.000 lei	3.600.000,000 lei	31.339,726 lei	106.339,726 lei
2	28.02.2023	28	75.000 lei	3.525.000,000 lei	27.717,123 lei	102.717,123 lei
3	31.03.2023	31	75.000 lei	3.450.000,000 lei	30.033,904 lei	105.033,904 lei
4	30.04.2023	30	75.000 lei	3.375.000,000 lei	28.433,219 lei	103.433,219 lei
5	31.05.2023	31	75.000 lei	3.300.000,000 lei	28.728,082 lei	103.728,082 lei
6	30.06.2023	30	75.000 lei	3.225.000,000 lei	27.169,521 lei	102.169,521 lei
7	31.07.2023	31	75.000 lei	3.150.000,000 lei	27.422,260 lei	102.422,260 lei
8	31.08.2023	31	75.000 lei	3.075.000,000 lei	26.769,349 lei	101.769,349 lei
9	30.09.2023	30	75.000 lei	3.000.000,000 lei	25.273,973 lei	100.273,973 lei
10	31.10.2023	31	75.000 lei	2.925.000,000 lei	25.463,527 lei	100.463,527 lei
11	30.11.2023	30	75.000 lei	2.850.000,000 lei	24.010,274 lei	99.010,274 lei
12	31.12.2023	31	75.000 lei	2.775.000,000 lei	24.157,705 lei	99.157,705 lei
TOTAL de restituit anual	1.134 269 lei	2 an				
13	31.01.2024	31	75.000 lei	2.700.000,000 lei	23.504,795 lei	98.504,795 lei
14	28.02.2024	28	75.000 lei	2.625.000,000 lei	20.640,411 lei	95.640,411 lei
15	31.03.2024	31	75.000 lei	2.550.000,000 lei	22.198,973 lei	97.198,973 lei
16	30.04.2024	30	75.000 lei	2.475.000,000 lei	20.851,027 lei	95.851,027 lei
17	31.05.2024	31	75.000 lei	2.400.000,000 lei	20.893,151 lei	95.893,151 lei
18	30.06.2024	30	75.000 lei	2.325.000,000 lei	19.587,329 lei	94.587,329 lei
19	31.07.2024	31	75.000 lei	2.250.000,000 lei	19.587,329 lei	94.587,329 lei
20	31.08.2024	31	75.000 lei	2.175.000,000 lei	18.934,418 lei	93.934,418 lei
21	30.09.2024	30	75.000 lei	2.100.000,000 lei	17.691,781 lei	92.691,781 lei
22	31.10.2024	31	75.000 lei	2.025.000,000 lei	17.628,596 lei	92.628,596 lei
23	30.11.2024	30	75.000 lei	1.950.000,000 lei	16.428,082 lei	91.428,082 lei
24	31.12.2024	31	75.000 lei	1.875.000,000 lei	16.322,774 lei	91.322,774 lei
TOTAL de restituit anual	1.042 019 lei	3 an				
25	31.01.2025	31	75.000 lei	1.800.000,000 lei	15.669,863 lei	90.669,863 lei
26	28.02.2025	28	75.000 lei	1.725.000,000 lei	13.563,699 lei	88.563,699 lei
27	31.03.2025	31	75.000 lei	1.650.000,000 lei	14.364,041 lei	89.364,041 lei
28	30.04.2025	30	75.000 lei	1.575.000,000 lei	13.268,836 lei	88.268,836 lei
29	31.05.2025	31	75.000 lei	1.500.000,000 lei	13.058,219 lei	88.058,219 lei
30	30.06.2025	30	75.000 lei	1.425.000,000 lei	12.005,137 lei	87.005,137 lei
31	31.07.2025	31	75.000 lei	1.350.000,000 lei	11.752,397 lei	86.752,397 lei
32	31.08.2025	31	75.000 lei	1.275.000,000 lei	11.099,486 lei	86.099,486 lei
33	30.09.2025	30	75.000 lei	1.200.000,000 lei	10.109,589 lei	85.109,589 lei
34	31.10.2025	31	75.000 lei	1.125.000,000 lei	9.793,664 lei	84.793,664 lei
35	30.11.2025	30	75.000 lei	1.050.000,000 lei	8.845,890 lei	83.845,890 lei
36	31.12.2025	31	75.000 lei	975.000,000 lei	8.487,842 lei	83.487,842 lei
TOTAL de restituit anual	949.769 lei	4 an				
37	31.01.2026	31	75.000 lei	900.000,000 lei	7.834,932 lei	82.834,932 lei
38	28.02.2026	28	75.000 lei	825.000,000 lei	6.486,986 lei	81.486,986 lei
39	31.03.2026	31	75.000 lei	750.000,000 lei	6.529,110 lei	81.529,110 lei
40	30.04.2026	30	75.000 lei	675.000,000 lei	5.686,644 lei	80.686,644 lei
41	31.05.2026	31	75.000 lei	600.000,000 lei	5.223,288 lei	80.223,288 lei
42	30.06.2026	30	75.000 lei	525.000,000 lei	4.422,945 lei	79.422,945 lei
43	31.07.2026	31	75.000 lei	450.000,000 lei	3.917,466 lei	78.917,466 lei
44	31.08.2026	31	75.000 lei	375.000,000 lei	3.264,555 lei	78.264,555 lei
45	30.09.2026	30	75.000 lei	300.000,000 lei	2.527,397 lei	77.527,397 lei
46	31.10.2026	31	75.000 lei	225.000,000 lei	1.958,733 lei	76.958,733 lei
47	30.11.2026	30	75.000 lei	150.000,000 lei	1.263,699 lei	76.263,699 lei
48	31.12.2026	31	75.000 lei	75.000,000 lei	652,911 lei	75.652,911 lei
<b>TOTAL</b>			<b>3.600.000 lei</b>		<b>752.575 lei</b>	<b>4.352.575 lei</b>

Credit total 3.600.000 lei

Evaluator,

EVALUARE SI EXPERTIZA JUDICIARA OLARU SI ASOCIATII SRL  
Membru corporativ ANEVAR  
Autorizatie nr 0600  
Semnatura si stampilaDr Ec Olaru Olga  
Membru titular ANEVAR  
Legitimatie nr 18400  
Semnatura si stampila



ROMÂNIA  
MINISTERUL JUSTIȚIEI



OFICIUL NAȚIONAL AL REGISTRULUI COMERȚULUI

OFICIUL REGISTRULUI COMERȚULUI  
DE PE LANGĂ TRIBUNALUL .....CONSTANȚA.....



7HNP443RCGB

# CERTIFICAT DE ÎNREGISTRARE

Firmă: DRUMURI JUDEȚENE CONSTANȚA S.A.

Sediu social: Municipiul Constanța, Str. Călușozei, Nr. 15A, Județ Constanța

Activitatea principală: 4211 - Lucrări de construcții a drumurilor și autostrăzilor

Cod Unic de Înregistrare: 2749993

din data de: 19.01.1993

Identificator Unic la Nivel European (EUID): ROONRC.J13/115/1991

Nr. de ordine în registrul comerțului: J13/115/15.07.1991

Data eliberării: 02.05.2023

Director  
Luiza MARDARI

Seria B Nr. 4715952





MINISTERUL JUSTIȚIEI



**OFICIUL NAȚIONAL AL REGISTRULUI COMERȚULUI**  
**Oficiul Registrului Comerțului de pe lângă Tribunalul Constanța**

Constanța, Bd. Tomis nr. 476, Cod poștal 900519; Telefon: + 4 0241.699.761, +4 0241.699.762; Fax: +4 0241.699.771;

Website: www.onrc.ro; E-mail: orcct@ct.onrc.ro; Cod de Identificare Fiscaala: 14942091;



7HNP537H3B

Nr.: 108503/27.11.2023

**CERTIFICAT CONSTATATOR**

În conformitate cu prevederile Legii nr. 265/2022 privind registrul comerțului și pentru modificarea și completarea altor acte normative cu incidență asupra înregistrării în registrul comerțului și ca urmare a cererii dumneavoastră înregistrată sub nr. 108503 din 27.11.2023, Oficiul Național al Registrului Comerțului / Oficiul Registrului Comerțului de pe lângă Tribunalul Constanța certifică informațiile referitoare la

**DRUMURI JUDEȚENE CONSTANȚA S.A.**

**INFORMAȚII DE IDENTIFICARE**

Număr de ordine în Registrul Comerțului: J13/115/1991, atribuit în data de 15.07.1991

Identificator Unic la Nivel European (EUID): ROONRC.J13/115/1991

Cod unic de înregistrare: 2749993

Certificat de înregistrare: B4715952, emis pe data de 28.04.2023 și eliberat la data 02.05.2023

Adresă sediu social: Municipiul Constanța, Str. Celulozei, Nr. 15A, Judet Constanța

Contacte sediu social: Fax 0241/630696, Adresa de e-mail rajdp@cjc.ro, Locație WEB www.rajdpct.ro, telefon: 0241/630646, 0241/693523

Contacte firmă: Fax 0241/630696, Adresa de e-mail rajdp@cjc.ro, Locație WEB www.rajdpct.ro, telefon: 0241/630646, 0241/693523

Actul de înmatriculare și autorizare: Decizie prefectură 277/25.06.91, PREFECTURA JUD.C-TA

Stare firmă: suspendare dizolvare cf. Legii 286/2009, Legii 135/2010, suspendare lichidare cf. Legii 286/2009, Legii 135/2010, interdicția inițierii procedurii de dizolvare sau lichidare cf. Legii 286/2009, Legii 135/2010, funcțiune

Forma de organizare : societate pe acțiuni, tip societate: sa de tip închis

Data ultimei înregistrări în registrul comerțului: 27.11.2023

Durată: nedeterminată;

**SEDIU SOCIAL**

Act sediu: Adeverință primărie, nr. 38944 din data 08.04.2005

Data de început a valabilității pentru dovada de sediu: 08.04.2005.

Durata sediului: nelimitat.

**CAPITAL SOCIAL**

Redactat H.I.F. / listat 27.11.2023 : 10:38:51



Capital social subscris: 90000 LEI , integral vărsat  
Număr acțiuni: 9000 din care:  
- nr. acțiuni nominative: 9000  
Valoarea unei acțiuni: 10 LEI

#### **ACȚIONARI PERSOANE JURIDICE**

JUDEȚUL CONSTANȚA

Calitate: actionar

Naționalitate: română

SEDIU SOCIAL: Municipiul Constanța, Bulevardul TOMIS, Nr. 51, Judet Constanța; Cod poștal: 900725

CUI: 2981739

Aport la capital: 90000 LEI

Aport vărsat total: 90000 LEI

Aport vărsat în LEI : 90000 LEI

Număr acțiuni: 9000

Cota de participare la beneficii și pierderi: 100% / 100%

Reprezentat de:

LUPU MIHAI

Calitate: reprezentant asociat persoana juridica

Cetățenie: română

Sex: masculin

Data și locul nașterii: 26.10.1962, Oraș Podu Iloaiei, Iași, România

Data numirii: 12.04.2023

Durată mandat: neprecizată

Temei legal: conf. Legii nr.31/1990

#### **ACȚIONARI PERSOANE FIZICE**

Nu există înregistrări.

#### **REPREZENTANT acționar/asociat/membru (PERSOANĂ JURIDICĂ)**

Nu există înregistrări.

#### **ASOCIAT, reprezentant al deținătorilor în comun de părți sociale (PERSOANĂ FIZICĂ)**

Nu există înregistrări.

#### **ACȚIONARI LISTĂ**

Nu există înregistrări.

#### **Persoane împuternicite (PERSOANE FIZICE)**

SAUCIUC DOREL

Calitate: administrator

Funcție: presedinte consiliu de administratie

Cetățenie: română

Sex: masculin

Data și locul nașterii: 01.10.1971, Comuna Ungureni, Botoșani, România

Puteri: ADMINISTRATOR PROVIZORIU

Data numirii: 03.11.2023

Redactat H.I.F. / listat 27.11.2023 : 10:38:51



Data numirii în funcție: 03.11.2023  
Data ultimei prelungiri: 03.11.2023  
Data expirării mandatului: 03.04.2024  
Durată mandat: 5 luni ,  
Dată depunere specimen semnătură: 10.11.2023  
Temei legal: conf. Legii nr.31/1990

**LABEȘ ADRIAN**

Calitate: administrator  
Cetățenie: română  
Sex: masculin  
Data și locul nașterii: 21.04.1991, Loc. Constanța, Constanța, România  
Puteri: ADMINISTRATOR PROVIZORIU  
Data numirii: 03.11.2023  
Data expirării mandatului: 03.04.2024  
Durată mandat: 5 luni ,  
Dată depunere specimen semnătură: 10.11.2023  
Temei legal: conf. Legii nr.31/1990

**IONESCU SORIN-LUCIAN**

Calitate: administrator  
Cetățenie: română  
Sex: masculin  
Data și locul nașterii: 24.12.1966, Loc. Constanța, Constanța, România  
Puteri: ADMINISTRATOR PROVIZORIU  
Data numirii: 03.11.2023  
Data expirării mandatului: 03.04.2024  
Durată mandat: 5 luni ,  
Temei legal: conf. Legii nr.31/1990

**NICOLAE CONSTANTIN**

Calitate: administrator  
Cetățenie: română  
Sex: masculin  
Data și locul nașterii: 18.11.1982, Loc. Medgidia, Constanța, România  
Puteri: ADMINISTRATOR PROVIZORIU  
Data numirii: 03.11.2023  
Data expirării mandatului: 03.04.2024  
Durată mandat: 5 luni ,  
Dată depunere specimen semnătură: 10.11.2023  
Temei legal: conf. Legii nr.31/1990

**ȚUȚUI EMILIA-GEORGETA**

Calitate: administrator  
Cetățenie: română  
Sex: feminin  
Data și locul nașterii: 17.04.1971, Loc. Năvodari, Constanța, România

Redactat H.I.F. / listat 27.11.2023 : 10:38:51



Puteri: ADMINISTRATOR PROVIZORIU  
Data numirii: 03.11.2023  
Data expirării mandatului: 03.04.2024  
Durată mandat: 5 luni ,  
Dată depunere specimen semnătură: 10.11.2023  
Temei legal: conf. Legii nr.31/1990

#### ZAGON GABRIEL-RĂZVAN

Calitate: director  
Funcție: director general  
Cetățenie: română  
Sex: masculin  
Data și locul nașterii: 15.03.1977, Loc. Constanța, Constanța, România  
Puteri: director general provizoriu  
Data numirii: 21.11.2022  
Data numirii în funcție: 21.11.2022  
Data ultimei prelungiri: 03.09.2023  
Data expirării mandatului: 03.11.2023  
Durată mandat: 2 luni ,  
Temei legal: conf. Legii nr.31/1990

#### ZAGON GABRIEL-RĂZVAN

Calitate: director  
Funcție: director general  
Cetățenie: română  
Sex: masculin  
Data și locul nașterii: 15.03.1977, Loc. Constanța, Constanța, România  
Data numirii: 03.11.2023  
Data expirării mandatului: 03.04.2024  
Durată mandat: 5 luni ,  
Temei legal: conf. Legii nr.31/1990

#### SLAV DANIEL-JEAN

Calitate: director  
Funcție: director executiv  
Cetățenie: română  
Sex: masculin  
Data și locul nașterii: 02.08.1990, București Sectorul 1, București, România  
Puteri: director executiv implementare proiecte  
Data numirii: 03.05.2023  
Data numirii în funcție: 03.05.2023  
Data ultimei prelungiri: 03.09.2023  
Data expirării mandatului: 03.11.2023  
Durată mandat: 2 luni ,  
Temei legal: conf. Legii nr.31/1990

#### PETCU MONICA-MIRELA

Redactat H.I.F. / listat 27.11.2023 : 10:38:51





7HNP537H3B

Calitate: director  
Funcție: director executiv  
Cetățenie: română  
Sex: feminin  
Data și locul nașterii: 06.06.1968, Loc. Constanța, Constanța, România  
Puteri: director executiv economico-financiar  
Data numirii: 03.05.2023  
Data numirii în funcție: 03.05.2023  
Data ultimei prelungiri: 03.09.2023  
Data expirării mandatului: 03.11.2023  
Durată mandat: 2 luni ,  
Temei legal: conf. Legii nr.31/1990

#### CÎRJĂ LUCIAN-SORIN

Calitate: director  
Funcție: director executiv  
Cetățenie: română  
Sex: masculin  
Data și locul nașterii: 13.04.1966, Loc. Constanța, Constanța, România  
Puteri: director executiv tehnic  
Data numirii: 03.05.2023  
Data numirii în funcție: 03.05.2023  
Data ultimei prelungiri: 03.09.2023  
Data expirării mandatului: 03.11.2023  
Durată mandat: 2 luni ,  
Temei legal: conf. Legii nr.31/1990

#### NICOLAE CONSTANTIN

Calitate: director  
Funcție: director general adjunct  
Cetățenie: română  
Sex: masculin.  
Data și locul nașterii: 18.11.1982, Loc. Medgidia, Constanța, România  
Data numirii: 03.05.2023  
Data numirii în funcție: 03.05.2023  
Data ultimei prelungiri: 03.09.2023  
Data expirării mandatului: 03.11.2023  
Durată mandat: 2 luni ,  
Temei legal: conf. Legii nr.31/1990

#### NICOLAE CONSTANTIN

Calitate: director  
Funcție: director general adjunct  
Cetățenie: română  
Sex: masculin  
Data și locul nașterii: 18.11.1982, Loc. Medgidia, Constanța, România  
Data numirii: 03.11.2023

Redactat H.I.F. / listat 27.11.2023 : 10:38:51



7HNP537H3B

Data numirii în funcție: 03.11.2023  
Data expirării mandatului: 03.04.2024  
Durată mandat: 5 luni ,  
Temei legal: conf. Legii nr.31/1990

**SLAV DANIEL-JEAN**

Calitate: director  
Cetățenie: română  
Sex: masculin  
Data și locul nașterii: 02.08.1990, București Sectorul 1, București, România  
Puteri: director executiv implementare proiecte  
Data numirii: 03.11.2023  
Data expirării mandatului: 03.04.2024  
Durată mandat: 5 luni ,  
Temei legal: conf. Legii nr.31/1990

**CÎRJĂ LUCIAN-SORIN**

Calitate: director  
Cetățenie: română  
Sex: masculin  
Data și locul nașterii: 13.04.1966, Loc. Constanța, Constanța, România  
Puteri: director executiv tehnic  
Data numirii: 03.11.2023  
Data expirării mandatului: 03.04.2024  
Durată mandat: 5 luni ,  
Temei legal: conf. Legii nr.31/1990

**PETCU MONICA-MIRELA**

Calitate: director  
Cetățenie: română  
Sex: feminin  
Data și locul nașterii: 06.06.1968, Loc. Constanța, Constanța, România  
Puteri: director executiv economic  
Data numirii: 03.11.2023  
Data expirării mandatului: 03.04.2024  
Durată mandat: 5 luni ,  
Temei legal: conf. Legii nr.31/1990

**Persoane împuternicite (PERSOANE JURIDICE)**

Nu există înregistrări.

**Administratori judiciari / Lichidatori judiciari/ Lichidatori (PERSOANE JURIDICE)**

Nu există înregistrări.

**CURATOR / CURATOR SPECIAL**

Nu există înregistrări.



#### **Cenzori / Auditori PERSOANE JURIDICE**

TVG TAX AUDIT SRL

Calitate: auditor

Nr. de ordine în RC: J20/592/2012

Sediu: Municipiul Deva, Bulevardul DECEBAL, Bloc 23, Scara G, Etaj 2, Ap. 85, Judet Hunedoara

Naționalitate: română

Data numirii: 12.04.2023

Data expirării mandatului: 12.04.2026

Durată mandat: 3 ani ,

Reprezentat prin : TERC CĂLIN-GHEORGHE

Cetățenie: română

Sex: masculin

Data și locul nașterii: 02.05.1972, Comuna Iliia, Hunedoara, România

Data numire: 12.04.2023

#### **Cenzori / Auditori PERSOANE FIZICE**

Nu există înregistrări.

#### **Activitatea principală**

Domeniul de activitate principal: conform codificării (Ordin 337/2007) Rev. Caen (2)

4211 - Lucrări de construcții a drumurilor și autostrăzilor

#### **FILIALE / SUCURSALE / SUBUNITĂȚI**

Nu există înregistrări.

#### **SEDII SECUNDARE / PUNCTE DE LUCRU**

Denumire: 7430-ACTIVITATI DE TESTARE SI ANALIZE TEHNICE

Adresă: Municipiul Constanța, Str. CELULOZEI, Nr. 15A, Judet Constanța

Act sediu: Autorizație de construcție, nr. 35167 din data 20.12.1991

Data de început a valabilității pentru dovada de sediu: 24.07.2007.

Durata sediului:nelimitat.

Denumire: 5020- INTRETINEREA SI REPARAREA AUTOVEHICULELOR

Adresă: Municipiul Constanța, Str. CELULOZEI, Nr. 15A, Judet Constanța

Act sediu: Autorizație de construcție, nr. 35167 din data 20.12.1991

Data de început a valabilității pentru dovada de sediu: 24.07.2007.

Durata sediului:nelimitat.

Denumire: 5020 - INTRETINEREA SI REPARAREA AUTOVEHICULELOR

Adresă: Municipiul Constanța, Str. CELULOZEI, Nr. 15A, Judet Constanța

Act sediu: Decizie Consiliu Popular, nr. 725 din data 20.12.1965

Data de început a valabilității pentru dovada de sediu: 29.06.2004.

Durata sediului:nelimitat.



Denumire: 1411 - EXTRACTIA PIETREI PENTRU CONSTRUCTII  
Adresă: Sat Dumbrăveni, Comuna Dumbrăveni, CARIERA DUMBRAVENI, Judet Constanța  
Act sediu: Decizie Consiliu Popular, nr. 682 din data 14.12.1990  
Data de început a valabilității pentru dovada de sediu: 29.06.2004.  
Durata sediului:nelimitat.

Denumire: 1411 - EXTRACTIA PIETREI PENTRU CONSTRUCTII  
Adresă: Sat Șipotele, Comuna Deleni, CARIERA SIPOTE, Judet Constanța  
Act sediu: Decizie Consiliu Popular, nr. 682 din data 14.12.1990  
Data de început a valabilității pentru dovada de sediu: 29.06.2004.  
Durata sediului:nelimitat.

Denumire: 1411 - EXTRACTIA PIETREI PENTRU CONSTRUCTII  
Adresă: Sat Cheia, Comuna Grădina, CARIERA CHEIA, Judet Constanța  
Act sediu: Decizie Consiliu Popular, nr. 336 din data 30.07.1983  
Data de început a valabilității pentru dovada de sediu: 29.06.2004.  
Durata sediului:nelimitat.

Denumire: 4523 - CONSTRUCTII DE AUTOSTRAZI, DRUMURI, AERODROAME SI BAZE SPORTIVE  
Adresă: Sat Topraisar, Comuna Topraisar, Str. FANTANII, Nr. 10, Judet Constanța  
Act sediu: Decizie Consiliu Popular, nr. 636 din data 16.11.1990  
Data de început a valabilității pentru dovada de sediu: 29.06.2004.  
Durata sediului:nelimitat.

Denumire: 4523 - CONSTRUCTII DE AUTOSTRAZI, DRUMURI, AERODROAME SI BAZE SPORTIVE  
Adresă: Sat Tariverde, Comuna Cogealac, Str. TUDOR VLADIMIRESCU, Nr. 45, Judet Constanța  
Act sediu: Decizie Consiliu Popular, nr. 636 din data 16.11.1990  
Data de început a valabilității pentru dovada de sediu: 29.06.2004.  
Durata sediului:nelimitat.

Denumire: 4523 - CONSTRUCTII DE AUTOSTRAZI, DRUMURI, AERODROAME SI BAZE SPORTIVE  
Adresă: Loc. Hârșova, Oraș Hârșova, ZONA INDUSTRIALA-DRUM EXPLOATARE, Nr. FN, Judet Constanța  
Act sediu: Decizie Consiliu Popular, nr. 172 din data 14.04.1987  
Data de început a valabilității pentru dovada de sediu: 29.06.2004.  
Durata sediului:nelimitat.

Denumire: 4523 - CONSTRUCTII DE AUTOSTRAZI, DRUMURI, AERODROAME SI BAZE SPORTIVE  
Adresă: Comuna Cuza Vodă, Str. MEDGIDIEI, Nr. 1B, Judet Constanța  
Act sediu: Decizie Consiliu Popular, nr. 636 din data 16.11.1990  
Data de început a valabilității pentru dovada de sediu: 29.06.2004.  
Durata sediului:nelimitat.

Redactat H.I.F. / listat 27.11.2023 : 10:38:51



Denumire: 4523 - CONSTRUCTII DE AUTOSTRAZI, DRUMURI, AERODROAME SI BAZE SPORTIVE  
Adresă: Sat Băneasa, Comuna Băneasa, Str. BELȘUGULUI, Nr. 28, Judet Constanța  
Act sediu: Decizie Consiliu Popular, nr. 636 din data 16.11.1990  
Data de început a valabilității pentru dovada de sediu: 29.06.2004.  
Durata sediului: nelimitat.

Denumire: SECTIE DE UTILAJ TRANSPORT  
Adresă: Municipiul Constanța, Str. CELULOZEI, Nr. 15A, Judet Constanța  
Act sediu: Contract de concesiune și anexele la acesta, după caz, nr. 34620 din data 24.12.1991  
Data de început a valabilității pentru dovada de sediu: 25.06.1999.  
Durata sediului: 99 ani.

#### **SEDII SI/SAU ACTIVITATI AUTORIZATE**

Tip activitate autorizată: terți  
Conform declarației - tip model unic nr. 101685 din 27.10.2023  
Activități desfășurate în afara sediului social și a sediilor secundare (CAEN REV. 2):  
4213 - Construcția de poduri și tuneluri  
4941 - Transporturi rutiere de mărfuri  
Data certificatului constatator: 30.10.2023

Sediul social din: Municipiul Constanța, Str. Celulozei, Nr. 15A, Judet Constanța  
Tip sediu: principal  
Tip model declarație: model unic nr. 31673 din 20.04.2023  
Activități la sediu:  
4211 - Lucrări de construcții a drumurilor și autostrăzilor  
Data certificatului constatator: 28.04.2023

Denumire: 7430-ACTIVITATI DE TESTARE SI ANALIZE TEHNICE  
Sediul secundar din: Municipiul Constanța, Str. CELULOZEI, Nr. 15A, Judet Constanța  
Tip sediu: sediu secundar  
Tip model declarație: model unic nr. 31673 din 20.04.2023  
Activități la sediu:  
7120 - Activități de testări și analize tehnice  
Data certificatului constatator: 28.04.2023

Denumire: 5020- INTRETINEREA SI REPARAREA AUTOVEHICULELOR  
Sediul secundar din: Municipiul Constanța, Str. CELULOZEI, Nr. 15A, Judet Constanța  
Tip sediu: sediu secundar  
Tip model declarație: model unic nr. 31673 din 20.04.2023  
Activități la sediu:  
4520 - Întreținerea și repararea autovehiculelor  
Data certificatului constatator: 28.04.2023



Denumire: 5020 - INTRETINEREA SI REPARAREA AUTOVEHICULELOR  
Sediul secundar din: Municipiul Constanța, Str. CELULOZEI, Nr. 15A, Judet Constanța  
Tip sediu: sediu secundar  
Tip model declarație: model 2 nr. 25183 din 01.03.2007  
Activități la sediu:  
7430 - Activități de testări și analize tehnice  
Data certificatului constatator: 02.03.2007

Denumire: 1411 - EXTRACTIA PIETREI PENTRU CONSTRUCTII  
Sediul secundar din: Sat Dumbrăveni, Comuna Dumbrăveni, CARIERA DUMBRAVENI, Judet Constanța  
Tip sediu: sediu secundar  
Tip model declarație: model unic nr. 31673 din 20.04.2023  
Activități la sediu:  
0811 - Extracția pietrei ornamentale și a pietrei pentru construcții, extracția pietrei calcaroase, gipsului, cretei și a ardeziei  
Data certificatului constatator: 28.04.2023

Denumire: 1411 - EXTRACTIA PIETREI PENTRU CONSTRUCTII  
Sediul secundar din: Sat Șipotele, Comuna Deleni, CARIERA SIPOTE, Judet Constanța  
Tip sediu: sediu secundar  
Tip model declarație: model 2 nr. 17555 din 08.04.2010  
Activități la sediu:  
0811 - Extracția pietrei ornamentale și a pietrei pentru construcții, extracția pietrei calcaroase, gipsului, cretei și a ardeziei  
Data certificatului constatator: 20.07.2023

Denumire: 1411 - EXTRACTIA PIETREI PENTRU CONSTRUCTII  
Sediul secundar din: Sat Cheia, Comuna Grădina, CARIERA CHEIA, Judet Constanța  
Tip sediu: sediu secundar  
Tip model declarație: model unic nr. 31673 din 20.04.2023  
Activități la sediu:  
0811 - Extracția pietrei ornamentale și a pietrei pentru construcții, extracția pietrei calcaroase, gipsului, cretei și a ardeziei  
Data certificatului constatator: 28.04.2023

Denumire: 4523 - CONSTRUCTII DE AUTOSTRAZI, DRUMURI, AERODROAME SI BAZE SPORTIVE  
Sediul secundar din: Sat Topraisar, Comuna Topraisar, Str. FANTANII, Nr. 10, Judet Constanța  
Tip sediu: sediu secundar  
Tip model declarație: model unic nr. 31673 din 20.04.2023  
Activități la sediu:  
2399 - Fabricarea altor produse din minerale nemetalice, n.c.a.  
4211 - Lucrări de construcții a drumurilor și autostrăzilor  
4299 - Lucrări de construcții a altor proiecte ingineresti n.c.a.  
Data certificatului constatator: 28.04.2023

Denumire: 4523 - CONSTRUCTII DE AUTOSTRAZI, DRUMURI, AERODROAME SI BAZE SPORTIVE  
Sediul secundar din: Sat Tariverde, Comuna Cogealac, Str. TUDOR VLADIMIRESCU, Nr. 45, Judet Constanța  
Tip sediu: sediu secundar  
Tip model declarație: model unic nr. 31673 din 20.04.2023  
Activități la sediu:

Redactat H.I.F. / listat 27.11.2023 : 10:38:51





7HNP537H3B

2399 - Fabricarea altor produse din minerale nemetalice, n.c.a.

4211 - Lucrări de construcții a drumurilor și autostrăzilor

4299 - Lucrări de construcții a altor proiecte ingineresti n.c.a

Data certificatului constatator: 28.04.2023

Denumire: 4523 - CONSTRUCTII DE AUTOSTRAZI, DRUMURI, AERODROAME SI BAZE SPORTIVE

Sediul secundar din: Loc. Hârșova, Oraș Hârșova, ZONA INDUSTRIALA-DRUM EXPLOATARE, Nr. FN, Judet Constanța

Tip sediu: sediu secundar

Tip model declarație: model unic nr. 31673 din 20.04.2023

Activități la sediu:

4299 - Lucrări de construcții a altor proiecte ingineresti n.c.a

4211 - Lucrări de construcții a drumurilor și autostrăzilor

2399 - Fabricarea altor produse din minerale nemetalice, n.c.a.

Data certificatului constatator: 28.04.2023

Denumire: 4523 - CONSTRUCTII DE AUTOSTRAZI, DRUMURI, AERODROAME SI BAZE SPORTIVE

Sediul secundar din: Comuna Cuza Vodă, Str. MEDGIDIEI, Nr. 1B, Judet Constanța

Tip sediu: sediu secundar

Tip model declarație: model unic nr. 31673 din 20.04.2023

Activități la sediu:

4299 - Lucrări de construcții a altor proiecte ingineresti n.c.a

4211 - Lucrări de construcții a drumurilor și autostrăzilor

2399 - Fabricarea altor produse din minerale nemetalice, n.c.a.

Data certificatului constatator: 28.04.2023

Denumire: 4523 - CONSTRUCTII DE AUTOSTRAZI, DRUMURI, AERODROAME SI BAZE SPORTIVE

Sediul secundar din: Sat Băneasa, Comuna Băneasa, Str. BELȘUGULUI, Nr. 28, Judet Constanța

Tip sediu: sediu secundar

Tip model declarație: model unic nr. 31673 din 20.04.2023

Activități la sediu:

4299 - Lucrări de construcții a altor proiecte ingineresti n.c.a

4211 - Lucrări de construcții a drumurilor și autostrăzilor

Data certificatului constatator: 28.04.2023

Denumire: SECTIE DE UTILAJ TRANSPORT

Sediul secundar din: Municipiul Constanța, Str. CELULOZEI, Nr. 15A, Judet Constanța

Tip sediu: sediu secundar

Tip model declarație: model unic nr. 31673 din 20.04.2023

Activități la sediu:

7120 - Activități de testări și analize tehnice

4520 - Întreținerea și repararea autovehiculelor

Data certificatului constatator: 28.04.2023

#### CONCORDAT PREVENTIV

Nu există înregistrări.

#### ACORD DE RESTRUCTURARE

Redactat H.I.F. / listat 27.11.2023 : 10:38:51



Nu există înregistrări.

**FAPTE AFLATE SUB INCIDENTA ART. 103 ALIN.(1) LIT. f-p) din L265/2022**

- Urmărire penală:

Nu există înregistrări.

- Dosar penal - trimitere în judecată:

Nu există înregistrări.

- Condamnare penală a firmei:

Act: ADRESĂ din data 11.07.2019 emis de ÎNALTA CURTE DE CASATIE SI JUSTITIE, SECTIA PENALA

Emis de ÎNALTA CURTE DE CASAȚIE ȘI JUSTIȚIE, SECTIA PENALA, București

Dosar: 6854/2/a6/2014

Motiv: alte motive ale acțiunilor penale, descriere: conform act.

Temei legal: L 286/2009, L135/2010

- 1) Tip: pedeapsă complementară  
Măsură: suspendarea procedurii de dizolvare  
Dispozitiv: conform act.
- 2) Tip: pedeapsă complementară  
Măsură: interdicția inițierii procedurii de dizolvare sau lichidare  
Dispozitiv: conform act.
- 3) Tip: pedeapsă complementară  
Măsură: suspendarea procedurii de lichidare  
Dispozitiv: conform act.
- 4) Tip: pedeapsă complementară  
Măsură: afișarea sau difuzarea hotărârii de condamnare  
Dispozitiv: conform act.
- 5) Tip: pedeapsă principală  
Măsură: amendă  
Dispozitiv: conform act.

- Dizolvare firmă:

Nu există înregistrări.

- Lichidare firmă:

Nu există înregistrări.

- Insolvență:

Nu există înregistrări.

**SITUAȚIA FINANCIARĂ PE ANUL 2022**

24. PROFITUL SAU PIERDEREA NET(Ă) A EXERCITIULUI FINANCIAR:- Profit (rd. 64 - 65 - 66 - 67 - 68 -66a + 66b):  
8232043 LEI

24. PROFITUL SAU PIERDEREA NET(Ă) A EXERCITIULUI FINANCIAR:- Pierdere (rd. 65 + 66 + 67 + 68 - 64 + 66a - 66b): 0  
LEI

19. PROFITUL SAU PIERDEREA BRUT(Ă):- Pierdere (rd. 63 - 62): 0 LEI

Redactat H.I.F. / listat 27.11.2023 : 10:38:51



19. PROFITUL SAU PIERDEREA BRUT(Ă):- Profit (rd. 62 - 63): 9690694 LEI  
Numar mediu de salariati: 292  
Impozite, contributii si taxe neplatite la termenul stabilit la bugetul de stat, din care:: 0 LEI  
1. Cifra de afaceri netă (rd. 02+03-04+05+06): 63232592 LEI  
ACTIVE IMOBILIZATE - TOTAL (rd. 07 + 17 + 24): 22432236 LEI

Informațiile sunt eliberate din registrul central computerizat al comerțului, ținut de Oficiul Național al Registrului Comerțului și au la bază comunicarea înregistrărilor efectuate în registrul comerțului ținut de către oficiile registrului comerțului de pe lângă tribunale până la data de 27.11.2023

S-a eliberat prezentul certificat constatator solicitantului DRUMURI JUDEȚENE CONSTANȚA S.A. prin MOCANU DANIELA , fiindu-i necesar la Informare.

Pentru  
Luiza MARDARE, Director

Semnează  
Viidal Abibula-Memet, Sef serviciu



Potrivit prevederilor art. 43 alin. (1) și alin. (2) din Legea nr. 265/2022 privind registrul comerțului și pentru modificarea și completarea altor acte normative cu incidență asupra înregistrării în registrul comerțului, profesionistul are obligația să solicite înregistrarea în registrul comerțului a mențiunilor privind actele și faptele a căror înregistrare este prevăzută de lege, în cel mult 15 zile de la data actelor sau producerii faptelor supuse obligației de înregistrare. Înregistrarea mențiunilor se poate face și la cererea persoanelor interesate, în cazurile prevăzute de lege, în termen de cel mult 30 de zile de la data la care au cunoscut actul sau faptul supus înregistrării.

În cazul persoanelor imputernicite ai căror mandat a expirat, însă profesionistul nu a procedat la înregistrarea în registrul comerțului a mențiunilor corespunzătoare, conform celor de mai sus, acesta va figura în continuare înregistrat în registrul comerțului computerizat, cu calitatea respectivă și cu durata mandatului expirat.

Prezentul document conține date cu caracter personal a căror prelucrare intră sub incidența prevederilor Regulamentului (UE) nr. 679/2016 privind protecția persoanelor fizice în ceea ce privește prelucrarea datelor cu caracter personal și privind libera circulație a acestor date și de abrogare a Directivei 95/46/CE.

Informațiile cu privire la datele cu caracter personal furnizate prin prezentul document pot fi utilizate exclusiv în scopul pentru care au fost solicitate.

Dreptul de proprietate asupra acțiunilor emise în formă materială se transmite în conformitate cu prevederile art.98 din Legea societăților nr. 31/1990, republicată, cu modificările și completările ulterioare.

Pentru actele înregistrate în registrul comerțului, a căror descriere nu se regăsește în conținutul certificatului constatator/furnizării de informații (de ex., la rubrica „Alte mențiuni”, „Restricții” ș. a.), solicitantul are posibilitatea obținerii de copii/copii certificate după mențiunea respectivă, prin completarea formularului- tip „Cerere - comandă eliberare acte” și cu respectarea dispozițiilor privind datele cu caracter personal.

Contrafacerea prezentului document constituie infracțiune și se pedepsește conform legii.

**CONTRACT DE DELEGARE  
PRIVIND GESTIUNEA SERVICIILOR AFERENTE ÎNTREȚINERII  
ȘI REPARĂRII DRUMURILOR PUBLICE, PRECUM ȘI A LUCRĂRIILOR ȘI  
SERVICIILOR PRIVIND ÎNTREȚINEREA CURENTĂ, PERIODICĂ ȘI  
REPARAȚII CURENTE LA DRUMURILE JUDEȚENE  
DIN JUDEȚUL CONSTANȚA**

**CAPITOLUL I. PREAMBUL**

*a) PĂRȚILE*

**JUDEȚUL CONSTANȚA**, cu sediul în municipiul Constanța, Bulevardul Tomis nr.51, cod unic de înregistrare 2981739, reprezentat de domnul Mihai Lupu, având funcția de Președinte al Consiliului Județean Constanța, denumit în cele ce urmează „**Delegatar**”, pe de o parte,

și

Societatea **DRUMURI JUDEȚENE CONSTANȚA S.A.** cu sediul în municipiul Constanța, str. Celulozei nr. 15A, înmatriculată la Oficiul Registrului Comerțului de pe lângă Tribunalul Constanța cu numărul J13/115/1991, cod unic de înregistrare RO2749993, cont RO38TREZ2315069XXX002563 deschis la Trezoreria municipiului Constanța, reprezentată de domnul Gabriel-Răzvan Zagon, având funcția de Director general, denumită în cele ce urmează „**Delegat**”, pe de altă parte,

Denumite în continuare împreună „**Părțile**” și separat „**Partea**”,

*b) TEMEIUL*

**AVÂND ÎN VEDERE:**

- (A)** Dispozițiile Ordonanței Guvernului nr. 71/2002 privind organizarea și funcționarea serviciilor publice de administrare a domeniului public și privat de interes local, cu modificările și completările ulterioare, precum și ale celorlalte acte normative aplicabile în materie, inclusiv dispozițiile art. 33 din Legea nr. 100/2016 privind concesiunile de lucrări și concesiunile de servicii;
- (B)** Faptul că, în conformitate cu dispozițiile legale menționate la lit. (A) de mai sus și conform Legii nr. 31/1990 a societăților, OUG nr. 30/1997 privind reorganizarea regiilor autonome, OUG nr. 109/2011 privind guvernanta corporativă a întreprinderilor publice, OUG nr. 57/2019 privind Codul Administrativ și Legea nr. 15/1990 privind reorganizarea unităților economice de stat ca regii autonome și societăți comerciale, delegatarul are competențe în ceea ce privește înființarea, organizarea, coordonarea, monitorizarea și controlul funcționării serviciilor publice de administrare a domeniului public și privat de interes local pe teritoriul său, în domeniul administrării drumurilor și străzilor;
- (C)** Dispozițiile Hotărârii Consiliului Județean Constanța nr. 120/30.05.2023, prin care a fost stabilită gestiunea delegată către societatea Drumuri Județene SA Constanța și prezentul contract de delegare;

**Au convenit încheierea prezentului Contract de delegare, conform termenilor și condițiilor stipulate în cele ce urmează:**

**CAPITOLUL II. DEFINIȚII ȘI INTERPRETARE**

**ARTICOLUL 1 - DEFINIȚII ȘI INTERPRETARE**

- (1)** În sensul prezentului Contract, termenii și expresiile scrise cu majusculă vor avea, cu excepția situației în care contextul reclamă altfel, sensul stabilit în prezentul Articol:

„**An Contractual**” înseamnă o perioadă de 12 luni calculată de la Data de Începere a Contractului;



- „Anexă”** înseamnă orice anexă care face parte integrantă din Contract și la care se face referire la articolul 4 din Contract;
- „Aria Delegării”** înseamnă raza teritorială a unității administrative județul Constanța;
- „Autoritatea Competentă”** înseamnă orice instanță judecătorească competentă și orice autoritate locală, națională sau organizație internațională, inspectorat, agenție, ministru, minister, persoană oficială sau funcționar public din cadrul Guvernului României, instituție publică;
- „Autorizații”** înseamnă toate autorizațiile, licențele, permisele, certificatele, avizele, aprobările etc., emise de o Autoritate Competentă, impuse de lege și necesare Delegatului în scopul furnizării/prestării și gestiunii Serviciului sau pentru îndeplinirea oricăror obligații conform Legii sau Contractului;
- „Bune Practici Comerciale”** înseamnă toate acțiunile, faptele, metodele și practicile relevante aplicabile în general în vederea gestionării Serviciului care, la un anumit moment dat, în termeni rezonabili și în condițiile legii, pot asigura rezultatul dorit pentru gestiunea Serviciului. Pentru scopul Serviciului care face obiectul prezentului Contract, Bunele Practici Comerciale includ:
- (A) disponibilitatea necesarului de echipamente, utilaje, vehicule, materiale, instalații și stații, resurse adecvate, inclusiv a utilităților necesare astfel încât aceste elemente ante-menționate să funcționeze la capacitate maximă atât în condiții normale de operare, cât și în condiții excepționale de operare ce pot fi prevăzute în limite rezonabile;
  - (B) suficient personal de exploatare cu experiență și instruire adecvate în operarea corectă și eficientă a elementelor menționate la litera (A) de mai sus, ținând cont de specificațiile și normele de fabricație; totodată, acest personal trebuie să fie capabil să lucreze și în condiții neobișnuite ce pot fi prevăzute în limite rezonabile;
  - (C) operațiile de întreținere și reparații preventive ori de rutină, executate într-un mod care asigură exploatarea și operarea în siguranță și pe termen lung, ținând cont de recomandările fabricantului; de asemenea, operațiunile de întreținere și reparații ante-menționate vor fi executate de personal instruit și cu experiență, care deține know-how-ul, tehnica, uneltele și echipamentele adecvate;
  - (D) verificări și controale inopinate și adecvate pentru a asigura funcționarea la parametri optimi a echipamentelor și utilajelor folosite în gestiunea Serviciului conform, atât în condiții normale, cât și în condiții neobișnuite (ce pot fi prevăzute în limite rezonabile); și
  - (E) operarea echipamentelor și utilajelor folosite în gestiunea Serviciului în condiții de siguranță deplină pentru personalul manevrant, alți angajați, populație, mediul înconjurător, precum și pentru alte instalații conexe;
- „Bunuri de Retur”** înseamnă acele bunuri care, la Data Încetării Contractului, revin, de plin drept, gratuit, în bună stare, exploatabile și libere de orice sarcini, ipoteci, gajuri sau garanții ori obligații similare, unităților administrativ teritoriale.
- „Bunuri Proprii”** înseamnă acele bunuri care aparțin Delegatului și care rămân în proprietatea sa după Data Încetării Contractului;

- „Beneficiar”** înseamnă comunitatea locală în ansamblul său, sau după caz, persoanele fizice, persoanele juridice, în mod individual din arealul teritorial al Județului Constanța;
- „Caietul de sarcini”** Înseamnă documentul care stabilește condițiile de desfășurare a activităților specifice;
- „Compensația pentru Obligația de serviciu public”** înseamnă orice beneficiu, în special financiar, acordat Delegatului de către Delegatar pe Durata Contractului pentru punerea în aplicare a unei/unor obligații de serviciu public sau în legătură cu perioada respectivă, pentru acoperirea costurilor nete aferente îndeplinirii obligației de serviciu public, inclusiv un profit rezonabil;
- „Contract”** înseamnă prezentul Contract de delegare a gestiunii Serviciului, împreună cu toate Anexele sale, așa cum pot fi modificate acestea sau Contractul la un moment dat cu acordul Părților prin acte adiționale;
- „Compartiment monitorizare infrastructură rutieră județeană** înseamnă funcționarii publici care se legitimează ca atare în baza unui act eliberat în acest sens de Consiliu Județean Constanța și care au dreptul să controleze modul în care operatorul administrează și gestionează Serviciul;
- „Data de Începere (a Contractului)”** înseamnă data semnării de către Părți a procesului verbal de predare-primire (care va deveni Anexa nr. 4 la prezentul Contract) a Bunurilor aferente prestării serviciului, după îndeplinirea cerințelor prevăzute la Articolul 3 (“Durata Contractului, Perioada de Mobilizare și Data de Începere”) din prezentul Contract pentru Perioada de Mobilizare;
- „Data Intrării în Vigoare”** înseamnă Data Semnării Contractului, mai jos definită, dată la care Contractul va intra în vigoare;
- „Data Încetării (Contractului)”** înseamnă data la care Contractul își încetează efectele între Părți, fără a aduce atingere excepțiilor stipulate la Articolul 40 (“Menținerea unor prevederi după Data Încetării”) din prezentul Contract;
- „Data Semnării (Contractului)”** înseamnă data când Contractul a fost semnat de către reprezentanții Delegatului și ai Delegatarului sau de către ultimul dintre aceștia în cazul în care Contractul nu este semnat și înregistrat în aceeași zi de ambele Părți;
- „Daună”** înseamnă orice prejudiciu, direct sau indirect, constând în pierderea efectivă suferită de creditorul obligației neîndeplinite de cealaltă Parte și beneficiul de care acesta este lipsit, la stabilirea prejudiciului ținându-se cont și de cheltuielile pe care Partea prejudiciată le-a realizat pentru limitarea sau evitarea prejudiciului și orice alte costuri și cheltuieli de orice natură și tip, angajate în vederea restabilirii situației care ar fi trebuit să existe în lipsa respectivului prejudiciu;
- „Delegat”** înseamnă societatea Drumuri Județene Constanța S.A., căreia i-a fost atribuit prezentul Contract;
- „Delegatar”** înseamnă Județul Constanța, care a atribuit prezentul Contract;
- „Documentația tehnică”** înseamnă calcule, planșe, manuale, modele, studii de fezabilitate, proiecte tehnice, detalii de execuție și alte documente tehnice necesare pentru execuția lucrărilor, corespunzătoare categoriei de lucrări, gradului de detaliere, specificului și amplorii lucrării, inclusiv documentația necesară obținerii autorizațiilor de construire;



- „Durata Contractului”** va avea înțelesul prevăzut la Articolul 3 (“Durata Contractului, Perioada de Mobilizare și Data de Începere”) din prezentul Contract;
- „Garanția de Bună Execuție”** înseamnă garanția de bună execuție a Contractului, constituită legal de delegat, conform Articolului 15 (“Garanția de bună execuție”), executabilă la prima cerere a Delegatarului, pentru a garanta în limita valorii sale:
- a) Plata oricăror penalități care se pot înregistra în favoarea Delegatarului,
  - b) Plata oricăror sume către Delegatar conform prezentului Contract, inclusiv ca urmare a neîndeplinirii de către Delegat a obligațiilor asumate prin prezentul Contract;
- „Indicatori de Performanță”** înseamnă cerințele și standardele legate de eficiența Serviciului, care trebuie îndeplinite de Delegat, conform Regulamentului Serviciului și prezentului contract;
- „Informații Confidențiale”** înseamnă:
- a) toate evidențele, rapoartele, conturile și alte documente și informații transmise sau puse la dispoziție (și marcate drept confidențiale) de o Parte celeilalte în legătură cu obiectul prezentului Contract (transmise în orice mod și indiferent de suportul pe care sunt stocate), inclusiv toate datele cu caracter personal în sensul Legii privind protecția datelor cu caracter personal și
  - b) informațiile sensibile din punct de vedere comercial care reprezintă acele informații a căror dezvăluire ar prejudicia sau ar putea prejudicia interesele comerciale ale oricărei persoane, secretele comerciale, drepturile de proprietate intelectuală și elementele de know-how ale oricărei Părți și care sunt exceptate de la liberul acces la informații conform Legii;
- „Lege”** înseamnă orice norme de drept aplicabile în România incluzând, dar fără a se limita la acestea: tratate, legi, ordonanțe, hotărâri, regulamente, coduri, norme metodologice, ordine, decizii, decrete, directive, principii generale de drept și hotărâri judecătorești obligatorii *erga omnes*, precum și reglementările obligatorii emise la nivelul Uniunii Europene, precum și orice cerință sau recomandare a Autorității de Reglementare, a unei Autorități Competente din România sau la nivelul Uniunii Europene, sau interpretare sau aplicare a oricăreia dintre cele de mai sus de către o Autoritate Competentă din România sau la nivelul Uniunii Europene. În sensul prezentei definiții „hotărârile judecătorești obligatorii *erga omnes*” reprezintă (i) hotărârile judecătorești definitive pronunțate în materia contenciosului administrativ prin care s-a anulat în tot sau în parte un act administrativ cu caracter normativ, (ii) deciziile Curții Constituționale prin care se constată neconstituționalitatea unui act normativ, (iii) recursurile în interesul legii pronunțate de Înalta Curte de Casație și Justiție asupra problemelor de drept care au fost soluționate diferit de instanțele de judecată precum și (iv) hotărârile judecătorești pronunțate în acțiunile colective introduse de către o categorie anume de cetățeni și care beneficiază de efectele acesteia;
- „Legea Achizițiilor”** înseamnă legislația aplicabilă la un moment dat privind atribuirea contractelor de achiziție publică, a contractelor de concesiune de lucrări publice și a contractelor de concesiune de servicii;
- „Modificare”** înseamnă o modificare a contractului și care se implementează prin aplicarea procedurii prevăzute la Articolul 27 (“Modificarea

contractului prin acordul părților”) și Articolul 28 (“Modificarea unilaterală a contractului de către delegatar”) privind modificarea contractului;

**„Modificare Legislativă”** înseamnă orice intrare în vigoare, modificare, completare, suspendare, abrogare (totală sau parțială) a oricărei Legi astfel cum este definită mai sus sau orice alt eveniment cu efect similar, intervenit după Data Intrării în Vigoare a Contractului;

**„Perioada de Mobilizare”** înseamnă perioada cuprinsă între Data Semnării și Data de Începere a prezentului Contract;

**„Perioada de Monitorizare”** înseamnă o perioadă specifică (i) pe parcursul căreia Delegatarul monitorizează informațiile prezentate de Delegat prin rapoartele, lunare trimestriale, anuale, (ii) modul de prestare a Serviciului de către Delegat, (iii) Indicatorii de Performanță, și/sau (iv) orice altă perioadă de timp pe parcursul căreia Delegatarul a decis să monitorizeze performanțele Delegatului prin inspecții notificate Delegatului sau prin inspecții inopinate; Atunci când Delegatarul monitorizează informațiile prezentate de Delegat prin rapoartele întocmite conform prezentului Contract, Perioada de Monitorizare este ulterioară perioadei pentru care Delegatul întocmește raportul (lunar, trimestrial sau anual);

**„Redevență”** înseamnă plățile datorate de Delegat către Delegatar, în schimbul Gestiunii activității, specificate la Articolul 10 (“Redevența”) astfel cum acestea pot fi modificate la un moment dat prin Act Adițional la prezentul Contract și în conformitate cu Legea și prezentul Contract;

**„Regulamentul Serviciului”** înseamnă Regulamentul pentru gestiunea serviciilor aferente întreținerii și reparării drumurilor publice, precum și a lucrărilor și serviciilor privind întreținerea curentă, periodică și reparații curente la drumurile județene din județul Constanța (Anexa nr 1 la prezentul Contract) și aprobat de Delegatar;

**„Tarife”** înseamnă tarifele aprobate de Delegatar pe care Delegatul va avea dreptul să le încaseze pentru prestarea serviciului;

**„Zi”** înseamnă orice zi calendaristică, atunci când nu se face referire expresă la „Zi Lucrătoare”;

**„Zi Lucrătoare”** înseamnă orice zi în afara (i) zilelor de sâmbătă și duminică; (ii) oricărei zile de sărbători legale în România sau oricărei zile în care băncile sunt închise pentru tranzacții, în conformitate cu Legea în vigoare.

(2) În cuprinsul prezentului Contract și/sau în Anexele sale, termenii folosiți cu majuscule își vor păstra, indiferent de locul în care sunt folosiți în cuprinsul acestora, înțelesul dat în definiția aferentă. Formele cuvintelor la singular subînțeleg formele de plural și invers.

(3) Împărțirea pe capitole și articole, precum și titlurile din Contract sunt introduse numai pentru a ușura sistematizarea și nu va afecta interpretarea prezentului Contract.

(4) Orice referire la articole sau numere de articole va însemna, dacă nu este altfel specificat, o referire la articolele prezentului Contract. Referirile la anexe vor fi considerate referiri la anexele prezentului Contract.

(5) Referirile la „acest contract/prezentul Contract” vor fi interpretate ca referiri la acest document după cum este revizuit, modificat sau completat și în vigoare la anumite intervale de timp și va include referiri la orice document care îl revizuieste, modifică sau completează sau intră în vigoare, este încheiat ținând cont de sau în conformitate cu prevederile acestuia.

(6) Referirile la “Părți” desemnează părțile prezentului Contract, iar referirile la “Parte” desemnează una dintre părțile prezentului Contract.

(7) Termenii utilizați și nedefiniți în prezentul Contract și care sunt definiți de actele normative aplicabile vor avea înțelesul prevăzut în definiția corespunzătoare din Lege.

### **CAPITOLUL III. OBIECTUL, DURATA ȘI DOCUMENTELE CONTRACTULUI**

#### **ARTICOLUL 2 - OBIECTUL CONTRACTULUI**

(1) Prin prezentul Contract, Delegatarul atribuie Delegatului, pentru perioada de timp menționată la Articolul 3 (“Durata Contractului, Perioada de Mobilizare și Data de Începere”), dreptul de a presta Serviciul în Aria Delegării. Delegatul are obligația de a presta Serviciul, cu respectarea Regulamentului Serviciului (Anexa nr. 1 la Contract), a Caietului de Sarcini al Serviciului (Anexa nr. 2 la Contract) și a Indicatorilor de Performanță (Anexa nr. 6 la Contract), pe baza Instrucțiunilor Delegatarului.

(2) Delegatarul acordă Delegatului, ca parte integrantă a dreptului de a presta Serviciul, dreptul de a lua toate măsurile și de a îndeplini toate acțiunile și activitățile necesare, în măsura permisă și în condițiile stabilite de Lege, pe baza Instrucțiunilor Delegatarului pentru a asigura prestarea în mod corespunzător a Serviciului, prin executarea Lucrărilor prevăzute în programele anuale de lucrări propuse de acesta și aprobate de către Delegatar, în scopul prestării Serviciului.

(3) Tipul de lucrări pe care Delegatul le va executa în cadrul prestării Serviciului sunt prevăzute în Regulamentul Serviciului și în Caietul de Sarcini al Serviciului.

(4) Delegatarul nu va efectua lucrări de întreținere, reparație și menținere în funcțiune sau consolidare la structurile rutiere care se află în perioada de garanție, iar perioada de garanție este acordată de către executantul structurii rutiere.

(5) Structurile rutiere care fac obiectul prezentului Contract la Data Intrării în Vigoare sunt cele prevăzute în Anexa nr. 3 la prezentul Contract denumită generic “Inventarul bunurilor aferente prestării serviciului”.

(6) Delegatul va avea totodată dreptul și obligația ca în baza prezentului Contract:

- a. Să implementeze un sistem de management modern al Serviciului și de monitorizare a stării tehnice a Serviciului
- b. Să realizeze proiectarea în condițiile prevăzute în Regulamentul Serviciului;
- c. Să întocmească Devizele de Lucrări pe baza Tarifelor Serviciului aprobate de Delegatar;
- d. Să acorde avizele/acordurile/autorizațiile prevăzute de Lege pentru execuția unor lucrări tehnico-edilitare sau prestarea unor servicii care presupun intervenția asupra Structurii rutiere, iar aceste lucrări tehnico-edilitare intră, fără însă a se limita la acestea: rețelele de telecomunicații, a rețelelor de cablu tv, a rețelelor de internet, execuția/reparațiile/reabilitările rețelelor de alimentare cu apă și de canalizare, a rețelelor de gaze, amenajarea parcarilor, etc.;
- e. Să urmărească coordonarea lucrărilor tehnico-edilitare menționate la lit. c. și a altor lucrări din aceeași categorie de lucrări aflate în responsabilitatea sa, astfel încât gradul de intervenție asupra Structurilor Rutiere să fie cât mai redus;
- f. Să întocmească programul anual de lucrări care să conțină propuneri privind reparațiile și întreținerile Structurilor Rutiere pe care să îl propună spre aprobare Delegatarului.

(7) În vederea realizării coordonate, integrale și în condiții tehnico-edilitare corespunzătoare a Lucrărilor, se vor întocmi programe anuale pentru organizarea execuției.

(8) La baza întocmirii programelor menționate la alin. (7) vor sta tabelele cu situația drumurilor, podurilor și podețelor pe care trebuie executate lucrările în ordinea dictată de urgențe și de importanța lucrărilor.

(9) Stabilirea ordinii de prioritate a Lucrărilor se va face pe baza informațiilor primite în urma unui sistem de monitorizare a structurii rutiere, care va include examinarea vizuală a stării tehnice.

#### **ARTICOLUL 3 - DURATA CONTRACTULUI, PERIOADA DE MOBILIZARE ȘI DATA DE ÎNCEPERE**

(1) Durata prezentului Contract este de 5 (cinci) ani de la Data de Începere a Contractului.

(2) Data de Începere este ulterioară Datei Intrării în Vigoare, astfel cum sunt definite ambele la Articolul 1 („Definiții și interpretare”) din prezentul Contract.



- (3) Părțile pot conveni asupra prelungirii Duratei Contractului cu respectarea regulilor privind ajutorul de stat și a oricărei Legi aplicabile la data prelungirii. Prolungirea va fi convenită prin act adițional la Contract nu mai târziu de 12 (douăsprezece) luni înainte de data expirării Contractului, fiind condiționată de adoptarea unei hotărâri a delegatarului în acest sens.
- (4) Între Data Semnării și Data de Începere, se întinde Perioada de Mobilizare.
- (5) În Perioada de Mobilizare, care este de maxim 30 (treizeci) de Zile de la Data Semnării (dacă Părțile nu convin prelungirea acestui termen prin acord încheiat de reprezentanții legali ai acestora), Delegatul va prezenta Delegatarului dovezile care confirmă încheierea tuturor polițelor de asigurare solicitate la Articolul 16 ("Asigurări") din prezentul Contract;
- (6) Doar după prezentarea tuturor acestor dovezi și documente, Părțile vor încheia, dacă este cazul, Procesul-Verbal de predare-primire a bunurilor puse la dispoziție de către Delegatar în vederea prestării Serviciului, a cărui semnare marchează Data de Începere a Contractului, astfel cum este aceasta definită la Articolul 1 ("Definiții și interpretare") din prezentul Contract.
- (7) Pe durata Perioadei de Mobilizare, Părțile:
  - a) își vor asuma toate obligațiile necesare și vor depune toate diligențele pentru ca prestarea Serviciului să poată începe, conform celor prevăzute în Caietul de sarcini al Serviciului (Anexa nr. 2 la Contract) și
  - b) vor furniza una altele toate informațiile și datele necesare care le sunt solicitate prin prevederile acestui Contract, ale Caietului de Sarcini al Serviciului (Anexa nr. 2 la Contract) și ale anexelor acestora, după caz.

#### **ARTICOLUL 4 - CONTRACTUL ȘI DOCUMENTELE CONTRACTUALE**

- (1) Prezentul Contract și anexele sale constituie documentele contractuale.
- (2) Se consideră că documentele care alcătuiesc Contractul se explică reciproc și se interpretează împreună. În eventualitatea oricăror neconcordanțe între cuvinte, termeni, fraze sau abrevieri scrise cu majusculă și definite în cadrul unei Anexă, înțelesul stabilit de Articolul 1 („Definiții și interpretare”) al Contractului va prevala asupra înțelesului din Anexă, dacă contextul acestui Contract permite.
- (3) Prezentul Contract are următoarele anexe:
  - Anexa 1** - Regulamentul Serviciului (anexa nr.2 la HCJC nr.120/30.05.2023);
  - Anexa 2** - Caietul de Sarcini al Serviciului (anexa nr.3 la HCJC nr.120/30.05.2023);
  - Anexa 3** - Inventarul Bunurilor aferente prestării serviciului la Data Începerii;
  - Anexa 4** - Procesul verbal de predare-preluare a bunurilor prevăzute în Anexa nr. 3;
  - Anexa 5** - Programul de lucrări;
  - Anexa 6** - Indicatorii de Performanță (anexa nr.2 la Regulamentul Serviciului);
  - Anexa 7** - Tarifele Serviciului la Data de Începere a Contractului (anexa nr. 5 la HCJC nr.120/30.05.2023).
- (4) În cazul oricărui conflict sau neconcordanță între corpul principal al Contractului și orice Anexă, clauza din cuprinsul Contractului va prevala, cu excepția situației în care se specifică altfel în prezentul Contract.
- (5) Toate documentele contractului și corespondența dintre părți se întocmesc în limba română.

#### **CAPITOLUL IV. DREPTURILE ȘI OBLIGAȚIILE PĂRȚILOR**

##### **ARTICOLUL 5 - DREPTURILE DELEGATARULUI**

Delegatarul are următoare drepturi, pe care le va exercita însă în corelare cu regulamentele, programele și strategiile de dezvoltare adoptate de Delegatar:

- a) să exercite toate competențele prevăzute de Lege și de prezentul Contract în legătură cu Prestarea Serviciului;
- b) să aprobe structura și ajustarea/modificarea Tarifelor Serviciului, la propunerea Delegatului, conform Legii în vigoare;

- c) să solicite informații cu privire la nivelul și calitatea Serviciului furnizat/prestat de Delegat;*
- d) să monitorizeze îndeplinirea obligațiilor contractuale asumate de Delegat;*
- e) să penalizeze Delegatul în caz de executare cu întârziere sau neexecutare a obligațiilor contractuale de către Delegat;*
- f) să rezilieze Contractul dacă Delegatul încalcă în mod grav sau repetat clauzele acestuia și nu respectă Indicatorii de Performanță;*
- g) oricare alte drepturi care sunt reglementate la un moment dat de orice Lege sau de prezentul Contract.*

#### **ARTICOLUL 6 - DREPTURILE DELEGATULUI**

Delegatul are următoarele drepturi:

- a) să încaseze contravaloarea serviciului prestat în conformitate cu Programul de lucrări și a Tarifelor, astfel cum au fost aceste aprobate de Delegatar;*
- b) să solicite ajustarea și/sau modificarea Tarifelor Serviciului, fundamentat;*
- c) să gestioneze, pe riscul și pe răspunderea sa, activitățile specifice serviciului, în condițiile Prezentului Contract;*
- d) să solicite recuperarea debitelor în instanță;*
- e) orice alte drepturi prevăzute de Lege sau de prezentul Contract.*

#### **ARTICOLUL 7 - OBLIGAȚIILE DELEGATARULUI**

Delegatarul are următoarele obligații:

- a) să actualizeze și să aprobe modificările la Regulamentul Serviciului, cuprins în Anexa nr. 1 la prezentul Contract, în baza regulamentelor-cadru, conform Legii;*
- b) să plătească Delegatului contravaloarea serviciului prestat, conform prevederilor din Prezentul Contract;*
- c) să nu-l tulbure pe Delegat în exercițiul drepturilor sale contractuale;*
- d) să aprobe (inclusiv ajustările și modificările) Tarifele Serviciului propuse de Delegat conform Legii în vigoare;*
- e) să avizeze sursele de finanțare a programului anual de lucrări aprobat și a Investițiilor asumate și propuse de Delegat;*
- f) să verifice periodic:*
  - Pct. 1 cantitatea și calitatea Serviciului prestat;*
  - Pct. 2 îndeplinirea Indicatorilor de Performanță;*
  - Pct. 3 menținerea echilibrului contractual;*
  - Pct. 4 gradul de îndeplinire a obligațiilor în sarcina Delegatului;*
- g) să asigure menținerea echilibrului contractual, stabilit prin prezentul Contract*
- h) Alte obligații prevăzute de Lege, de Regulamentul Serviciului, de Caietul de Sarcini al Serviciului sau de prezentul Contract.;*

#### **ARTICOLUL 8 - OBLIGAȚIILE DELEGATULUI**

**(1)** Delegatul are următoarele obligații generale:

- a) să asigure prestarea Serviciului conform prevederilor contractuale și cu respectarea Regulamentului Serviciului (Anexa nr. 1 la Contract) și a Caietului de Sarcini ale Serviciului (Anexa nr. 2 la Contract), a prescripțiilor, normelor și normativelor tehnice în vigoare, într-o manieră eficientă, în conformitate cu Legea și Bunele Practici Comerciale;*
- b) să prezinte, spre aprobare, graficul de realizare a Lucrărilor și să respecte graficul de realizare a lucrărilor;*
- c) să completeze Jurnalul evenimentelor în conformitate cu prevederile regulamentului de recepție a lucrărilor de construcții și instalații aferente acestora;*
- d) să gestioneze Serviciul pe criterii de competitivitate și eficiență economică;*
- e) să răspundă pentru conformitatea, stabilitatea și siguranța tuturor Lucrărilor precum și procedeele de execuție utilizate, cu respectarea prevederilor și reglementărilor legale din domeniul construcțiilor;*



- f) să depună toate diligențele necesare pentru conservarea integrității lucrărilor și Bunurilor aferente prestării serviciilor pe toată Durata Contractului;*
- g) să nu înstrăineze sau închirieze nici un Bun aferent prestării serviciului; Delegatul nu va înlocui și nu va dispune în niciun fel de aceste bunuri fără consimțământul prealabil, în scris, al Delegatarului;*
- h) să transmită Delegatarului modificările de patrimoniu apărute în cursul anului, precum și situația patrimoniului public (cantitativ și valoric) la data de 31 decembrie a fiecărui an pentru înregistrarea în contabilitatea acestuia;*
- i) să predea Delegatarului, la încetarea din orice motive a Contractului, toate Bunurile aferente prestării serviciului, conform condițiilor stipulate la Articolul 12 alin (1) („Bunurile aferente prestării serviciului”), în stare tehnică corespunzătoare duratei lor normale de funcționare, precum și toată documentația tehnică aferentă, inclusiv cărțile construcțiilor, cărțile tehnice etc., pe bază de proces verbal de predare-primire;*
- j) să dețină toate Autorizațiile necesare prestării Serviciului, prevăzute de legislația în vigoare, să obțină și să mențină valabile, pe cheltuiala sa proprie, toate aceste Autorizații;*
- k) să asigure respectarea Indicatorilor de Performanță prevăzuți în Anexa nr. 6 („Indicatorii de Performanță”) la prezentul Contract, și să îmbunătățească în mod continuu calitatea Serviciului prestat;*
- l) să aplice metode performante de management care să conducă la reducerea costurilor de operare, inclusiv prin aplicarea procedurilor competitive;*
- m) să înregistreze toate reclamațiile și sesizările, care îi sunt adresate, într-un registru/sau sistem informatic și să ia măsurile de rezolvare ce se impun. În registru/sistemul informatic se vor consemna: numele, prenumele persoanei/societății care a reclamat, adresa reclamantului, data și ora reclamației, data și ora rezolvării, numărul de ordine al reclamației care va fi comunicat petentului. La sesizările scrise, Delegatul are obligația să răspundă în termen de maximum 15 zile lucratoare de la înregistrarea acestora;*
- n) să furnizeze Autorităților Competente și Delegatarului toate informațiile solicitate și să asigure accesul persoanelor împuternicite de aceștia la toate informațiile necesare verificării și evaluării funcționării și dezvoltării Serviciului, inclusiv pentru verificarea cantității și calității prestațiilor efectuate, în condițiile Legii și ale prezentului Contract;*
- o) să țină evidențe tehnice, operative și financiar/contabile și să raporteze periodic Delegatarului și oricăror alte Autorități Competente, care solicită, date și informații despre activitatea specifică, conform Legii în vigoare și prezentului Contract; ;*
- p) să asigure existența, completarea corectă și păstrarea documentațiilor tehnice conform prevederilor Regulamentului Serviciului (Anexa nr. 1 la Contract);*
- q) să dețină și să păstreze pe întreaga Durată a Contractului documentația pusă la dispoziție de către Delegatar în legătură cu obiectul Contractului;*
- r) să furnizeze Delegatarului informații privind modul de realizare a Indicatorilor de Performanță și să asigure accesul la documentațiile și la actele individuale pe baza cărora furnizează/prestează Serviciul, la cererea delegatarului, în condițiile Legii;*
- s) să nu cesioneze sau transfere în vreun mod prezentul Contract sau orice parte din drepturile și obligațiile sale prevăzute în prezentul Contract, altfel decât în conformitate cu condițiile stipulate la Articolul 19 (“Sub-delegarea și cesiunea”), orice operație realizată în alte condiții fiind nulă de drept;*
- t) să asigure existența personalului necesar pentru prestarea Serviciului și să asigure conducerea operativă, mijloacele tehnice și personalul de intervenție în situații de urgență;*
- u) să asigure finanțarea pregătirii profesionale a propriilor salariați;*
- v) să plătească penalitățile contractuale în quantumul prevăzut de prezentul Contract și Anexele corespunzătoare;*
- w) să dovedească certificarea pentru Sistemul de Management al Calității (în conformitate cu standardul ISO 9001 sau cu un standard echivalent);*

- x) să dovedească certificarea pentru Sistemul de Management al Mediului (în conformitate cu standardul ISO 14001 sau cu un standard echivalent);*
- y) orice alte obligații prevăzute de Lege, de Regulamentul Serviciului, de Caietul de Sarcini sau de prezentul Contract.*

**(2)** Delegatul prestează toate activitățile ce sunt cuprinse în programul anual de lucrări, ce a fost propus de acesta și aprobat de Delegatar.

**(3)** Pe durata execuției Lucrărilor, al remedierii viciilor ascunse sau deficiențelor constatate în cadrul perioadei de garanție, Delegatarul are obligația:

- a) de a asigura securitatea persoanelor a căror prezență în Șantier este autorizată;*
- b) de a procura și de a întreține, pe cheltuiala sa, toate dispozitivele de iluminare, proiecție, îngrădire, alarmă și pază etc., în cazul în care sunt necesare sau au fost solicitate, în scopul protejării lucrărilor sau al asigurării confortului riveranilor;*
- c) de a lua toate măsurile pentru protecția mediului în conformitate cu acordul de mediu emis, acolo unde este cazul, pentru a evita orice pagubă sau neajuns provocat persoanelor, proprietăților publice sau altora, rezultat din poluare, zgomot sau alți factori generați de metodele sale de lucru;*
- d) de a asigura calitatea corespunzătoare a tuturor materialelor utilizate, în conformitate cu Documentația Tehnică și de a nu modifica soluțiile tehnice sau tehnologice, ori de a înlocui materialele și echipamentele cu altele de o calitate diferită față de cele prevăzute prin Documentația Tehnică;*
- e) de a nu stânjeni inutil sau abuziv accesul și confortul riveranilor și de a nu restricționa utilizarea căilor de acces prin ocuparea și folosirea drumurilor publice sau private care deserveșc proprietățile aflate în posesia sau proprietatea Delegatarului sau a oricărei alte persoane, cu excepția zonei prevăzute pentru organizare de Șantier;*
- f) de a evita acumularea de obstacole inutile pe Șantier;*
- g) de a retrage orice utilaje, echipamente, instalații și materiale aflate în surplus;*
- h) executantul are dreptul de a menține pe Șantier până la semnarea procesului verbal de recepție la terminarea lucrărilor, numai acele materiale, echipamente, utilaje, instalații sau lucrări provizorii, care îi sunt necesare în scopul îndeplinirii obligațiilor sale;*
- i) de a aduna și de a îndepărta de pe Șantier dărâmăturile, molozul sau lucrările provizorii de orice fel, care nu mai sunt necesare;*
- j) de a remedia lucrările cuprinse în situațiile de lucrări comunicate și care au făcut obiectul obiecțiilor și respingerilor Delegatului și să nu factureze aceste lucrări decât ulterior remedierii solicitate și în temeiul unui proces-verbal care să ateste remedierea respectivelor lucrări;*
- k) de a conserva lucrările executate în ipoteza sistării lucrărilor, oricare ar fi motivul sistării;*
- l) de a înștiința anterior și imediat Delegatarul asupra iminenței depășirii termenelor convenite, oricare ar fi cauza respectivelor întârzieri;*
- m) de a respecta legislația referitoare la vestigii, monede, artefacte, obiecte de valoare sau antichități, monumente istorice, orice alte articole de interes arheologic;*
- n) Delegatul va obține în numele și pe seama Delegatarului toate autorizațiile și certificatele necesare și va asigura supravegherea din punct de vedere arheologic al lucrărilor.*

**(4)** Delegatul răspunde de îndeplinirea următoarelor obligații principale referitoare la calitatea lucrărilor:

- a) Asigurarea prin proiecte și detalii de execuție a nivelului de calitate corespunzător Instrucțiunilor Delegatarului, cu respectarea reglementărilor tehnice și a clauzelor contractuale;*
- b) Prezentarea Documentației Tehnice sau doar a unor părți a acesteia, dacă este cazul, în fața specialiștilor verificali de proiecte atestați, precum și soluționarea neconformităților și neconcordanțelor semnalate de aceștia;*
- c) Stabilirea fazelor de execuție și participarea pe șantier la verificările de calitate a lucrărilor;*
- d) Stabilirea modului de remediere a neconformităților apărute în faza de execuție.*



- (5) Delegatul asigură întocmirea documentației tehnice necesară aducerii la îndeplinire a obiectului contractual.
- (6) Delegatul va preda Delegatarului Documentația Tehnică întocmită în vederea verificării conformității acesteia. Dacă elemente din Documentația Tehnică sunt necorespunzătoare, acestea sunt corectate/revizuite de Delegat pe cheltuiala sa.
- (7) Graficul de realizare a Lucrării se reactualizează corespunzător, atunci când există întârzieri sau neconcordanțe în execuția lucrării.
- (8) Delegatul este obligat să asigure efectuarea recepției lucrărilor cu respectarea prevederilor Regulamentului privind recepția construcțiilor.

## **CAPITOLUL V. EXECUTAREA CONTRACTULUI**

### **ARTICOLUL 9 - TARIFELE SERVICIULUI**

- (1) Tarifele Serviciului la Data de Începere a Contractului sunt prevăzute în Anexa nr. 7.
- (2) Tarifele Serviciului trebuie să asigure atât viabilitatea economică a Delegatului, cât și interesele Delegatarului. Tarifele Serviciului se fundamentează, se ajustează sau se modifică conform Legii, contractului și hotărârii adoptate de delegatar.  
Tarifele se vor actualiza prin hotărâri de consiliu județean ori de câte ori este nevoie, funcție de evoluția indicilor de preț, inflație și modificarea sau renunțarea la unele taxe/impozite locale al căror efect se reflectă în creșterea/diminuarea costurilor pe baza cărora s-a fundamentat tariful sau prețul unitar, creșterea salariului minim brut pe țară sau pe un anumit domeniu de activitate economică, alte modificări în structura prețurilor unitare.
- (3) Delegatarul are competență exclusivă în aprobarea Tarifelor Serviciului.
- (4) Pentru serviciile de dezapezire și combatere a lunecuşului pe drumurile județene/întreținerea drumurilor pe timp de iarnă, delegatarul va aproba tarifele prin intermediul unei hotărâri de consiliu județean, pentru fiecare iarnă în parte.
- (5) Lucrările prevăzute în Programul de vară pentru anul 2023, finanțate din bugetul Consiliului Județean Constanța și aprobate prin HCJC nr.79/31.03.2023 vor fi executate în continuare până la data de 31.12.2023 conform Ordinului de începere a lucrărilor emis pentru contractul de execuție lucrări nr.12998/06.04.2023 aflat în derulare.
- (6) Serviciul prestat se facturează de către Delegat Delegatarului. Factura este însoțită de situațiile/deconturile de lucrări aprobate de Delegatar, întocmite în funcție de cantitățile de lucrări executate și confirmate prin procesele verbale de recepție și conforme cu programul anual de lucrări aprobat, respectiv de documentatia aferentă (de exp. nota de constatare, analize de laborator, certificate de calitate materiale etc.).
- (7) Pentru serviciile care nu au tarife stabilite, decontarea se va efectua pe baza devizelor ofertă verificate și aprobate în prealabil de Consiliul Județean Constanța și a documentației justificative.
- (8) Factura se emite de Delegat după aprobarea situațiilor/deconturilor de lucrări de către Delegatar, iar data emiterii se înscrie pe factură. Delegatarul este obligat să achite suma reprezentând contravaloarea facturii emise în termen de 15 (cincisprezece) zile lucrătoare de la data primirii acestora.
- (9) Neachitarea facturii de către Delegatar în termen de 30(treizeci) de zile de la data scadenței atrage penalități de întârziere stabilite astfel:
  - a) Penalitățile se datorează începând cu prima zi după data scadenței;
  - b) Penalitățile sunt egale cu nivelul dobânzii datorate pentru neplata la termen a obligațiilor bugetare;
  - c) Valoarea totală a penalităților nu va depăși valoarea facturii și se constituie venit al Delegatului.

### **ARTICOLUL 10 - REDEVENȚA**

- (1) De la Data Intrării în Vigoare, Delegatul va avea obligația de a plăti Delegatarului o Redevență anuală în cuantum de 0,1% din valoarea activităților prestate și facturate de Delegat în temeiul prezentului Contract.

(2) Redevența va fi plătită Delegatarului de către Delegat pe toată durata Contractului, prin rețineri succesive efectuate de Delegatar din sumele datorate și convenite Delegatului, până la concurența valorii stabilite.

(3) Redevența se datorează pentru toate activitățile încasate în anul de referință, indiferent de perioada în care au fost facturate.

## **ARTICOLUL 11 - MONITORIZAREA CONTRACTULUI**

(1) Respectarea și îndeplinirea de către Delegat a Indicatorilor de Performanță și în general a tuturor obligațiilor stabilite prin prezentul Contract vor fi monitorizate de Delegatar, conform termenilor și condițiilor stipulate de prezentul Articol.

(2) Delegatarul are ca responsabilități și atribuții principale să monitorizeze respectarea de către Delegat a Indicatorilor de Performanță, cantitatea, calitatea și eficiența Serviciului prestat, corespunzător Indicatorilor de Performanță, programului anual de lucrări și graficelor de execuție a lucrărilor în conformitate cu prevederile prezentului Contract, Regulamentului Serviciului (Anexa nr. 1 la Contract) și Anexei nr. 6 („Indicatorii de Performanță”), iar în cazul nerespectării de către Delegat a Indicatorilor de Performanță și a programului anual de lucrări:

- a) să informeze la timp Delegatul în legătură cu această nerespectare;
- b) să comunice și să stabilească cu Delegatul, după caz, măsuri și termene de conformare;
- c) să aplice penalitățile contractuale.

(3) Delegatarul, va monitoriza respectarea de către Delegat a prevederilor prezentului Contract. Verificarea îndeplinirii obligațiilor contractuale de către Delegat, sub aspectul încadrării în termenele de execuție a lucrărilor, se va face prin raportarea la stadiul de fapt al lucrărilor.

(4) Delegatul trebuie să coopereze cu bună credință cu Delegatarul pentru a facilita monitorizarea Serviciului. În acest sens, Delegatul trebuie să :

- a) pregătească și să transmită raportările prevăzute de prezentul Articol;
- b) să răspundă în maxim 30 (treizeci) zile solicitărilor de clarificare transmise de Delegatar, atunci când acest lucru este posibil sau să notifice Delegatarul în legătură cu motivele pentru care nu este posibil să răspundă solicitărilor în termenul dat;
- c) să respecte și să se conformeze deciziilor luate de Delegatar potrivit atribuțiilor acestuia;
- d) să informeze Delegatarul în legătură cu faptele sau condițiile care ar putea facilita îndeplinirea funcțiilor sale;
- e) să coopereze cu Delegatarul la orice anchetă pe care acesta o poate desfășura în exercițiul atribuțiilor sale de monitorizare în baza prezentului Contract;
- f) să permită Compartimentului monitorizare infrastructură rutieră județeană și/sau altor persoane împuternicite de Delegatar:

Pct. 1 accesul la toate documentele necesare care privesc cantitățile și calitatea prestației efectuate, precum și la bunurile utilizate de către Delegat în legătură cu Serviciul,

Pct. 2 să inspecteze, să fotografieze sau să filmeze instalațiile și să cerceteze, să facă fotocopii și să scoată extrase din orice dosar sau registru ținut de către Delegat și să efectueze inspecții, măsurători sau teste.

(5) Delegatarul va informa/notifica în prealabil Delegatul asupra intenției de a verifica respectarea Indicatorilor de Performanță, a programului anual de lucrări sau de a efectua o inspecție pentru verificarea îndeplinirii obligațiilor contractuale și va stabili data cea mai bună pentru efectuarea verificărilor. Aceasta nu va fi totuși înțeleasă însă ca o limitare a drepturilor și capacității Delegatarului de a-și aduce la îndeplinire îndatoririle și în particular dreptul său de a efectua, din când în când, inspecții aleatorii și/sau inopinate privind orice aspecte legate de Serviciu.

(6) La sfârșitul fiecărei Perioade de Monitorizare, a cărei durată va fi stabilită cu ocazia transmiterii informării/notificării prevăzute la alin. (5), Delegatarul va întocmi, când consideră necesar, un “Raport de monitorizare”/„Notă de constatare/necesitate” pe care le va transmite Delegatului, în termen de 30 (treizeci) de Zile de la încheierea Perioadei de Monitorizare. Acest



raport/notă va stabili măsurile de conformare pe care Delegatul trebuie să le adopte. Atunci când Delegatarul monitorizează informațiile prezentate în rapoartele întocmite de Delegat conform prezentului articol, Perioada de Monitorizare este ulterioară perioadei pentru care a fost întocmit respectivul raport. În cazul în care, monitorizarea informațiilor conținute de raportul/nota întocmite de delegatar presupune efectuarea unor verificări la sediul Delegatului, Perioada de Monitorizare se prelungește în mod corespunzător, iar Delegatul va fi informat/notificat conform prezentului alineat.

(7) După primirea Raportului de monitorizare/Notei de constatare/necesitate, Delegatul poate prezenta Delegatarului propunerile sale de îmbunătățire a activității pentru a se conforma Contractului, inclusiv Indicatorilor de Performanță, transmițând aceste propuneri în termen de 10 (zece) Zile de la data primirii Raportului de monitorizare/ Notei de constatare/necesitate. Propunerile de îmbunătățire a activității vor:

- a) *explicită măsurile pe care Delegatul intenționează să le ia pentru a-și îmbunătăți activitatea în scopul conformării cu Contractul, inclusiv cu nivelul Indicatorilor de Performanță;*
- b) *prevăd o dată până la care nivelul Indicatorului de Performanță va fi atins, atunci când obiectul măsurilor este un anumit Indicator de Performanță.*

(8) Delegatul va ține și va păstra în bună stare toate înregistrările rezultatelor, evenimentelor și incidentelor, în detaliu, care au legătură sau sunt necesare a fi colectate pentru Indicatorii de Performanță.

(9) Toate bazele de date și tabelele centralizatoare trebuie păstrate și actualizate periodic. Copii trebuie furnizate Delegatarului la cerere.

(10) Situațiile de lucrări se întocmesc conform programului anual de lucrări aprobat de Delegatar și a Tarifelor aprobate de delegatar și pe baza verificărilor și confirmărilor cantitative și calitative a Lucrărilor de către Delegatar, însoțite de proces-verbal la terminarea lucrărilor.

(11) Delegatul va raporta anual Delegatarului:

- a) *Un raport privind gradul de îndeplinire a Indicatorilor de Performanță, motivând situațiile necorespunzătoare apărute și măsurile luate pentru remedierea lor;*
- b) *Raportul anual de activitate.*

## **ARTICOLUL 12 - BUNURILE UTILIZATE ÎN DERULAREA CONTRACTULUI**

Categoriile de bunuri ce vor fi utilizate de către Delegat în derularea Contractului sunt următoarele:

### **(1) Bunurile aferente prestării serviciului**

Pct. 1 Acestea sunt:

- a) bunurile proprietate publică, astfel cum sunt prevăzute în Procesul-verbal de predare-primire din Anexa nr. 4 la Contract, pe întreaga Durată a Contractului, în scopul prestării Serviciului. Acestea sunt și rămân în proprietatea Delegatarului pe întreaga Durată a Contractului. Delegatul primește dreptul de folosință asupra acestor bunuri, de la Delegatar, pe întreaga durată a Contractului, prin prisma dreptului sau de administrare.
- b) bunurile noi, dobândite sau create după Data Începerii Contractului, constituie Bunuri aferente prestării serviciului. Bunurile noi sunt incluse în gestiunea Serviciului, conform prevederilor legale și de procedura în vigoare la momentul includerii. De la acel moment, clauzele prezentului Contract referitoare la exploatarea, întreținerea și înlocuirea Bunurilor aferente prestării serviciilor sunt aplicabile în mod corespunzător și Bunurilor Noi.

Pct. 2 Inventarul Bunurilor aferente prestării serviciului existente la Data Semnării Contractului este prevăzut în Anexa nr. 3 la prezentul Contract. Pentru Bunurile de Retur prevăzute la Articolul 12 alin (1) pct. 1 lit. a) de mai sus, după parcurgerea procedurilor legale, se încheie un proces-verbal de predare-primire între Delegat și Delegatar, care constituie Anexa nr. 4 la prezentul Contract.

Pct. 3 Toate Bunurile aferente prestării serviciului, administrate de Delegat, revin de drept, Delegatarului la încetarea Contractului din orice cauză, libere de orice sarcini și gratuit.

Pct. 4 Delegatul nu va folosi nicio parte a unui bun sau a spațiilor de lucru pentru care a fost acordat dreptul de delegare, în alt scop decât prestarea Serviciului, fără aprobarea scrisă și prealabilă a Delegatarului.



Pct. 5 Delegatului îi este interzis să constituie garanții reale asupra oricărui Bun aferent prestării serviciului.

Pct. 6 Delegatul nu poate închiria sau ceda, sub nicio formă juridică, folosința Bunurilor aferente prestării serviciului și elementelor lor componente.

Pct. 7 Delegatul este obligat să exploateze și să întrețină Bunurile aferente prestării serviciului, cu diligența unui bun proprietar.

(2) **Bunurile Proprii** sunt bunurile care aparțin Delegatului și nu vor fi transferate Delegatarului la încetarea Contractului. Delegatul are drepturi depline de a dobândi, înstrăina, greva cu sarcini sau de a dispune în orice alt mod de Bunurile Proprii.

### **ARTICOLUL 13 - MĂSURILE DE SĂNĂTATE ȘI SECURITATE ÎN MUNCĂ**

(1) Delegatul va revizui planul său intern de sănătate și securitate în muncă, ori de câte ori va fi necesar și ori de câte ori se vor face schimbări ale practicilor de exploatare, se vor introduce utilaje și echipamente noi etc., conform prevederilor legale în vigoare.

(2) Delegatul va avea în vedere sănătatea și securitatea în muncă pentru toate persoanele implicate în prestarea Serviciului și va menține toate amplasamentele, clădirile, instalațiile, vehiculele și utilajele (în măsura în care acestea se află sub controlul său) într-o stare de funcționare corespunzătoare pentru evitarea pericolului, va întreține, pe cheltuială proprie, elementele de protecție, semnele de avertizare și va urmări amplasarea și instalarea acestora ori de câte ori va fi necesar, sau la solicitarea Delegatarului sau la solicitarea oricărei Autorități Competente, în domeniul protecției, securității și sănătății populației.

### **ARTICOLUL 14 - ASPECTE DE PROTECȚIA MEDIULUI, ÎMPĂRȚIREA RESPONSABILITĂȚILOR DE MEDIU ÎNTRE PĂRȚI**

(1) De la Data de Începere a Contractului, Delegatul va fi răspunzător de orice încălcare a prevederilor oricărei Legi referitoare la mediul înconjurător, care apare sau a avut loc după această dată cu privire la serviciile ce fac obiectul prezentului contract.

(2) Delegatul nu va putea fi ținut responsabil de nici un act, omisiune, fapt sau activitate a Delegatarului, ale căror cauze sunt anterioare Datei de Începere a Contractului și au avut ca rezultat o încălcare sau nerespectare a prevederilor oricărei Legi privind mediul înconjurător. Delegatarul se obligă sa-l despăgubească pe Delegat pentru orice astfel de răspundere legată de mediul înconjurător.

### **ARTICOLUL 15 - GARANȚII**

(1) **Garanția de bună execuție** a lucrărilor este de 5% din valoarea fiecărui program de lucrări anual aprobat prin HCJC, fără TVA (exceptând suma aferentă poziției B101.2 din Program corespunzătoare <<Întreținere platforma drumurilor (curățire potmol, tăiere acostamente, tăiere cavaleri), asigurarea scurgerii apelor (întreținere șanțuri și rigole) și asigurarea esteticii rutiere (cosire vegetație, rectificare coroane arbori, tăiere lăstăriș)>> care se recepționează într-o singură etapă.

(2) Garanția de Bună Execuție se va constitui prin rețineri succesive astfel:  
-0,5% din valoarea programului de lucrări aprobat anual, fără TVA; suma inițială pe care Delegatul o va depune în termen de 5 zile de la semnarea Contractului în contul deschis de Delegat la Trezoreria Statului la dispoziția Delegatarului;  
-4,5 % din valoarea programului de lucrări aprobat anual, fără TVA se constituie prin rețineri succesive din valoarea facturilor emise.

(3) Pentru evitarea oricărui dubiu, constituirea Garanției de Bună Execuție nu reduce și nu limitează în niciun fel responsabilitatea Delegatului în legătură cu obligațiile care-i revin conform Contractului și nu împiedică Delegatarul, în exercitarea atribuțiilor sale de monitorizare a executării Contractului și aplicare a penalităților să ia orice altă măsură permisă de Legea în vigoare, de clauzele Contractului în legătură cu încălcarea de către Delegat a obligațiilor sale.

(4) Garanția de Bună Execuție poate fi executată de către Delegat în limita prejudiciului creat, pentru plata sumelor menționate la Articolul 1 ("Definiții și interpretare") din prezentul Contract, numai după notificarea Delegatului în acest sens, cu cel puțin 5 (cinci) Zile lucrătoare

înainte, precizând obligațiile care nu au fost respectate, precum și termenul acordat pentru remedierea acestora. Dacă Delegatul nu remediază prejudiciul în termenul acordat, Delegatarul va executa Garanția de Bună Execuție, fără nici o altă notificare.

(5) În cazul executării totale sau parțiale a Garanției de Bună Execuție, Garanția de Bună Execuție va fi reconstituită de către Delegatar, prin rețineri succesive din sumele datorate și cuvenite Delegatului până la concurența valorii stabilite a Garanției de Bună Execuție.

(6) Garanția de bună execuție se va restitui după cum urmează:

- 70% din valoarea garanției, în termen de 14 zile de la încheierea procesului verbal de recepție la terminarea lucrărilor, dacă Delegatarul nu a ridicat până la acea dată pretenții asupra ei, iar riscul de vicii este minim;
- restul de 30% din valoarea garanției, în termen de 14 zile de la expirarea perioadei de garanție a lucrărilor executate, pe baza procesului verbal de recepție finală semnat de ambele părți.

(7) Delegatul are obligația legală de garantare a calității materialelor, echipamentelor și lucrărilor executate, conform Legii nr. 10/1995 privind calitate în construcții, republicată, coroborate cu prevederile Codului Civil privind condițiile și termenele stabilite pentru descoperirea viciilor ascunse și promovarea acțiunii în daune. **Garanția lucrărilor** este distinctă de garanția de bună execuție.

(8) Perioada de garanție a lucrărilor va fi conform AND 514/2007 și curge de la data recepției la terminarea lucrărilor până la recepția finală și corespunde categoriei de importanță a lucrărilor. Perioada de garanție a lucrărilor este de :

- 24 luni calendaristice de la data recepției la terminarea lucrărilor pentru covoare asfaltice, amenajare acostamente, reparații poduri și podețe și întreținere drumuri pietruite;
- 12 luni calendaristice de la data recepției la terminarea lucrărilor pentru plombări îmbrăcămînți rutiere, siguranța circulației, eliminare puncte periculoase.

(9) În perioada de garanție, Delegatul are obligația de a executa toate lucrările de modificare, reconstrucție și remediere a viciilor și altor defecte a lucrărilor, cu excepția celor datorate culpei Delegatarului, a prepușilor săi sau a persoanelor pentru care acesta este ținut să răspundă.

(10) Defectele și lipsurile constatate de Delegatar în perioada de garanție trebuie aduse la cunoștința Delegatului, iar acesta, în termen de 3 zile lucrătoare de la primirea unei informări în acest sens, este obligat să transmită reprezentantul său la fața locului și să remedieze defecțiunea în cel mai scurt timp posibil, potrivit naturii și gravității defecțiunii.

(11) Remedierea defectelor va fi urmată, obligatoriu, de o recepție cantitativă și calitativă a lucrărilor, va fi consemnată într-un proces verbal/notă de constatare încheiat între Părți.

## **ARTICOLUL 16 - ASIGURĂRI**

(1) Delegatul va fi obligat să încheie următoarele asigurări :

- b) asigurări obligatorii RCA – acoperind parcul de mijloace de transport;
- c) asigurare de incendiu și alte riscuri fortuite – pentru instalația de preparare mixturi asfaltice.

(2) Delegatul va furniza Delegatarului copii ale polițelor de asigurări prevăzute la alin. (1) de mai sus.

## **ARTICOLUL 17 - REGISTRE, EVIDENȚE CONTABILE ȘI AUDIT**

(1) Delegatul va respecta standardele și principiile contabile și va menține registrele și înregistrările contabile necesare conform Legii aplicabile.

(2) Delegatul va evidenția în contabilitate în mod separat, clar și distinct toate intrările și ieșirile contabile în legătură cu prezentul Contract, în conformitate cu dispozițiile legale. În măsura în care Delegatul nu va evidenția aceste intrări și ieșiri contabile în mod separat, atunci Delegatarul va putea rezilia Contractul în condițiile Articolului 30 (“Rezilierea Contractului”).

(3) Delegatarul poate, pe cheltuiala sa, să efectueze un audit al evidențelor și registrelor contabile și al altor documente relevante pentru Contract ținute în condițiile prezentului Articol, inclusiv asupra evidențelor și registrelor lucrărilor și ale echipamentelor și a oricăror informații, înregistrări și documente contabile care pot fi solicitate de Delegatar în legătură cu executarea Contractului.

(4) Delegatul are obligația de a permite Delegatarului și altor persoane autorizate să verifice și să auditeze aceste documente, inclusiv să obțină copii de pe acestea, în orice moment pe Durata Contractului.

(5) Toate registrele, evidențele, înregistrările și documente contabile la care se face referire în prezentul Articol vor fi păstrate de Delegat pe perioada de timp cerută de Lege. La expirarea acestei perioade, Delegatul nu va arunca sau distruge registrele, evidențele, înregistrările și documentele contabile fără a cere aprobarea Delegatarului printr-o adresă scrisă trimisă cu cel puțin 30 (treizeci) de zile înainte. În urma primirii adresei, Delegatarul poate prelua pe cheltuială proprie registrele, evidențele, înregistrările și documente contabile, notificând intenția sa printr-o adresă trimisă Delegatului cu cel puțin 10 (zece) Zile înainte de expirarea perioadei de 10 (zece) de Zile.

## **ARTICOLUL 18 - CLAUZA DE PREVENIRE A CORUPȚIEI**

(1) Delegatul nu va acorda și nu va solicita niciunei persoane angajate de Delegatar sau de sub-contractanții sau mandatarii acestuia niciun fel de cadou sau plată sub orice formă, ca stimulare sau recompensă pentru a acționa, pentru că a acționat sau că s-a abținut să acționeze într-un anumit fel, pentru că s-a arătat în favoarea sau s-a abținut să se arate în defavoarea oricărei persoane, în legătură cu acest Contract. Orice nerespectare a prezentului articol va fi considerată o încălcare gravă a Contractului ce poate duce la rezilierea acestuia conform Articolului 30 ("Rezilierea Contractului").

(2) Delegatarul poate rezilia prezentul Contract, conform Articolului 30 ("Rezilierea Contractului"), în cazul în care Delegatul sau orice persoană angajată de acesta sau acționând în numele său:

- a) a oferit, a dat sau a fost de acord să ofere oricărei persoane orice cadou sau comision de orice natură drept stimulent sau recompensă pentru că a realizat sau realizează ori s-a abținut sau se abține de la vreo faptă legată de prezentul Contract ori de orice altă relație contractuală cu Delegatarul;
- b) a realizat sau s-a abținut de la o acțiune pentru favorizarea sau defavorizarea oricărei persoane în relație cu prezentul Contract sau cu orice alt contract cu Delegatarul;
- c) a comis orice infracțiune de dare și/sau luare de mită ori corupție, potrivit Legii, privitor la prezentul Contract sau orice alt contract cu Delegatarul;
- d) a oferit orice onorariu sau recompensă, unui salariat al Delegatarului, la care acesta, în virtutea funcției sau poziției ocupate, nu avea dreptul.

## **ARTICOLUL 19 - SUB-DELEGAREA ȘI CESIUNEA**

(1) Delegatul nu va avea dreptul să subdelege gestiunea Serviciului și nici să subroge sau noveze, transmită, cedeze sau transfere în orice alt mod, totalitatea sau o parte din drepturile și obligațiile sale derivate din sau în legătură cu prezentul Contract, fie mod direct, fie indirect, decât dacă Legea în vigoare la data respectivei operații permite o astfel de subdelegare, subrogare, novație, transmitere, cesiune sau transfer, în niciun moment și în niciun mod, fie direct, fie indirect, ținând cont totuși de faptul că Delegatul poate institui sarcini asupra veniturilor realizate din desfășurarea activităților permise în baza prezentului Contract.

(2) Dispozițiile alineatului precedent nu vor fi interpretate încât să împiedice utilizarea sau angajarea de către Delegat de furnizori, prestatori, antreprenori, mandatar pentru furnizarea de produse sau realizarea de lucrări ori prestarea de servicii cu condiția să nu se poată pretinde că o astfel de utilizare sau angajare ar constitui o delegare, o cesiune sau o derogare de la oricare dintre drepturile sau obligațiile semnificative ale Delegatului în baza prezentului Contract.

(3) În relația dintre părți, Delegatul va fi pe deplin răspunzător pentru actele neîndeplinite, omisiunile și neglijența contractanților săi și ale oricăror angajați, lucrători sau altor persoane



aflate în relații de subordonare față de aceștia, ca și cum ar fi actele neîndeplinite, omisiunile sau neglijența Delegatului, angajaților, lucrătorilor sau altor persoane aflate în relații de subordonare față de aceștia.

## **CAPITOLUL VI. RĂSPUNDEREA CONTRACTUALĂ**

### **ARTICOLUL 20 - RĂSPUNDEREA CONTRACTUALĂ**

- (1) Nerespectarea dovedită de către oricare dintre Părțile contractante a obligațiilor contractuale ce-i incumbă în temeiul prezentului Contract atrage răspunderea contractuală a Părții în culpă.
- (2) În situația rezilierii Contractului din vina unei Părți, această Parte va datora despăgubiri celeilalte Părți, în cuantumul stabilit de Părți, de un expert independent, desemnat de acestea sau de către instanța judecătorească competentă.
- (3) Încetarea prezentului Contract nu va avea ca efect degrevarea de obligații a Părților în cazul în care, prin natura lor, obligațiile respective rămân în vigoare și după Data Încetării Contractului. De asemenea, Părțile rămân răspunzătoare pentru orice fapte/acte întreprinse de către o Parte pe perioada desfășurării Contractului ale căror rezultate care s-ar ivi după încetarea efectelor Contractului și care ar avea efecte prejudiciabile pentru cealaltă Parte.
- (4) Delegatul declară că și garantează că este răspunzător atât în fața Delegatarului, cât și, acolo unde este cazul, față de Autoritățile Competente pentru obligațiile asumate, prestarea Activității specifice Serviciului, conform prevederilor prezentului Contract. Delegatarul nu va fi răspunzător în niciun fel față de terți pentru îndeplinirea de către Delegat a obligațiilor și pentru prestarea Activității specifice Serviciului.

### **ARTICOLUL 21 - RĂSPUNDEREA, PENALITĂȚI ȘI DESPĂGUBIRI ÎN SARCINA DELEGATULUI**

- (1) Nerespectarea de către Delegat a Indicatorilor de Performanță cu efecte negative asupra calității, siguranței și continuității Serviciului pot determina rezilierea Contractului de către Delegatar, conform Articolului 30 („Rezilierea contractului”).
- (2) Delegatul este obligat la plata penalităților contractuale în caz de neîndeplinire a obligațiilor sale, inclusiv pentru următoarele obligații, în cuantumul stabilit prin art. 3 alin 21 din OG nr. 13/2011 privind dobânda legală remuneratorie și penalizatoare pentru obligații bănești, precum și pentru reglementarea unor măsuri financiar-fiscale în domeniul bancar, cu modificările și completările ulterioare, în situația depășirii graficului de execuție a Lucrării, pentru fiecare zi de întârziere, de la data scadenței obligației Executantului și până la data îndeplinirii efective a obligației de finalizare a lucrării.
- (3) Plata penalităților prevăzute de prezentul articol nu exonerează Delegatul de obligația sa se a finaliza Lucrările sau de alte sarcini, obligații sau responsabilități care îi revin conform Contractului, Regulamentului Serviciului și/sau Caietului de Sarcini al Serviciului.

### **ARTICOLUL 22 - RĂSPUNDEREA DELEGATULUI**

- (1) Delegatarul nu îl va tulbura pe Delegat în exercițiul drepturilor rezultate din prezentul Contract.
- (2) În niciun caz Delegatarul nu va fi răspunzător față de Delegat de vreo Daună ori Daună indirectă sau cheltuială de orice natură pe care Delegatarul le-ar putea suporta sau înregistra ca o consecință directă a:
  - a) Apariției unui Eveniment de Forță Majoră;
  - b) Nerespectării de către Delegat a obligațiilor proprii asumate prin prezentul Contract;
  - c) Acțiunii sau inacțiunii sau faptelor unor terțe persoane pentru care Delegatarul nu este responsabil.

### **ARTICOLUL 23 - EXONERAREA DE RĂSPUNDERE A DELEGATULUI**

- (1) Delegatul nu va putea fi ținut răspunzător pentru neîndeplinirea sau executarea cu întârziere a vreunei obligații ce-i revine în baza prezentului Contract dacă neîndeplinirea sau

îndeplinirea cu întârziere a respectivei obligații este o consecință directă apariției unui Eveniment de Forță Majoră sau acțiunii, inacțiunii sau faptelor unor terțe persoane, asimilabile cazului fortuit.

(2) În cazul în care Delegatul se află în imposibilitatea de a presta Serviciul, total sau parțial, din orice motiv, sau consideră că anumite circumstanțe ar putea împiedica în mod substanțial prestarea Serviciului, atunci Delegatul va notifica într-un termen rezonabil Delegatarul, în condițiile prevăzute de prezentul Contract oferind în scris detalii cuprinzătoare asupra circumstanțelor, motivelor, durata posibilă a întreruperii și acțiunile avute în vedere pentru remedierea situației, precum și orice alte detalii pe care Delegatarul le solicită în mod rezonabil. Invocarea oricărui motiv care ar putea împiedica în mod substanțial prestarea serviciului nu va atrage nicio modificare a vreunei clauze a acestui Contract și nu va elibera sau exonera în nici un fel Delegatul de obligația de a presta Serviciul.

## **ARTICOLUL 24 - ÎNTINDEREA DESPĂGUBIRILOR**

Despăgubirile datorate de oricare dintre Părți conform prezentului Contract vor acoperi integral Daunele suferite de Partea prejudiciată. În înțelesul prezentului Contract și articol în despăgubiri nu sunt incluse penalitățile ce pot fi datorate de o Parte conform prezentului Contract.

## **CAPITOLUL VII. EVENIMENTE NEPREVĂZUTE**

### **ARTICOLUL 25 - FORȚA MAJORĂ**

(1) Fără a limita caracterul general al acestei noțiuni, în înțelesul prezentului Contract sunt considerate ca Evenimente de Forță Majoră, cu condiția îndeplinirii cerințelor și a producerii efectelor prevăzute în cuprinsul definiției evenimentului de Forță Majoră: războaiele, revoltele, mișcările sociale, inundațiile, calamitățile naturale, grevele, întreruperile/limitările prelungite de furnizare a combustibilului pentru producerea energiei termice, pandemiile, precum și orice alte împrejurări similare externe, imprevizibile, absolut invincibile și inevitabile .

(2) Forța Majoră nu va include: probleme financiare ale Părților, livrarea cu întârziere a materialelor sau executare cu întârziere/neexecutarea de către contractanții acestora a obligațiilor lor contractuale, insuficiența forței de muncă sau a echipamentelor sau a materialelor (dacă nu se datorează Forței Majore).

(3) În situația în care un eveniment de Forță Majoră (condiție care va include consecințele acestuia) împiedică una dintre Părți să își respecte sau întârzie respectarea obligațiilor decurgând din prezentul Contract, Partea va fi scutită de respectarea și de răspunderea pentru nerespectarea acelor obligații pe care nu le poate îndeplini ca o consecință a unui eveniment de Forță Majoră.

(4) Partea afectată de un eveniment de Forță Majoră va notifica cealaltă Parte, cât mai curând posibil, dar nu mai târziu de 3 (trei) Zile Lucrătoare după ce ia cunoștință de apariția unui eveniment de Forță Majoră, furnizând detalii complete despre durata și efectele estimate ale acestuia.

(5) Partea afectată de un eveniment de Forță Majoră va depune toate eforturile pentru a-și relua îndeplinirea obligațiilor cât mai curând posibil, iar între timp să diminueze efectele acestui eveniment, pentru a-și îndeplini obligațiile contractuale neafectate de Forța Majoră și va informa complet cealaltă Parte în legătură cu măsurile luate în acest sens.

## **ARTICOLUL 26 - MENȚINEREA ECHILIBRULUI CONTRACTUAL**

(1) Părțile vor urmări în permanență menținerea echilibrului contractual/financiar al Contractului.

(2) Delegatul nu va fi obligat să suporte creșterea sarcinilor legate de execuția obligațiilor sale, dacă această creștere rezultă în urma unui eveniment de Forță Majoră.



(3) În situația în care, independent de Delegat și de voința sa, Modificări Legislative, constrângeri tehnice, economice, financiare sau, în general, evenimente neprevăzute care nu constituie evenimente de Forță Majoră astfel cum sunt acestea definite de prezentul Contract, datorate sau nu Delegatarului, alterează echilibrul economico-financiar al prezentului Contract, și dacă dezechilibrul rezultat nu poate fi remediat prin modificările/ajustările Tarifelor Serviciului, Părțile pot să renegocieze termenii și condițiile prezentului Contract, în scopul restabilirii echilibrului economico-financiar al Contractului.

(4) Oricare dintre Părți va putea cere modificarea Contractului, în vederea menținerii echilibrului contractual/financiar în situația în care o Modificare Legislativă face una sau mai multe clauze importante ale prezentului Contract sau toate drepturile și obligațiile Delegatului în baza prezentului Contract să devină ilegale sau imposibil de realizat.

## **CAPITOLUL VIII. MODIFICAREA CONTRACTULUI**

### **ARTICOLUL 27 - MODIFICAREA CONTRACTULUI PRIN ACORDUL PĂRȚILOR**

(1) Prevederi Generale:

a) *Contractul poate fi modificat sau completat, cu condiția ca modificarea sau completarea să fie făcută în scris și semnată de către reprezentanții autorizați ai Părților, sub forma unui act adițional la Contract, ulterior adoptării hotărârilor sau altor reglementări de către Delegatar, după caz.*

b) *Fiecare dintre Părți va putea solicita Modificarea, iar cealaltă Parte nu va putea refuza negocierea, în situația apariției oricăreia dintre următoarele împrejurări, dacă, în opinia rezonabilă a Părții solicitante, respectivul eveniment afectează în mod substanțial echilibrul contractual:*

- i. Modificare Legislativă care face ca una sau mai multe clauze ale prezentului Contract sau toate drepturile sau obligațiile Delegatului în baza prezentului Contract să devină ilegale sau imposibil de realizat;
- ii. o modificare semnificativă a structurii costurilor care au stat la baza stabilirii Tarifului;
- iii. în orice alte situații prevăzute de prezentul Contract.

(2) Procedura de Modificare. Dacă o Parte dorește să implementeze o Modificare, aceasta trebuie să transmită celeilalte Părți o notificare („Notificarea privind Modificarea”). Notificarea privind Modificarea trebuie:

- i. să precizeze temeiul Modificării;
- ii. să precizeze în ce constă Modificarea;
- iii. să specifice motivele pentru care s-a propus Modificarea;
- iv. să indice implicațiile Modificării; și
- v. să propună o dată pentru începerea negocierilor.

(3) Părțile vor negocia cu bună credință pentru a ajunge la un acord cu privire la Modificare, materializat printr-un act adițional la prezentul Contract, în termen de 60 (șaizeci) de zile de la începerea negocierilor sau în orice alt termen convenit în acest sens.

(4) Contractul nu poate fi modificat în sensul introducerii în obiectul acestuia a unei activități care nu a făcut obiectul delegării gestiunii, conform Legii.

### **ARTICOLUL 28 - MODIFICAREA UNILATERALĂ A CONTRACTULUI DE CĂTRE DELEGATAR**

Delegatarul poate modifica unilateral cerințele legate de modul de gestiune și de prestare a Serviciului care sunt prevăzute în Regulamentul Serviciului sau Caietul de Sarcini al Serviciului. În cazul în care aceste modificări afectează echilibrul contractual se vor aplica prevederile Articolului 26 (“Menținerea echilibrului contractual”).

## **CAPITOLUL IX. ÎNCETAREA CONTRACTULUI**

### **ARTICOLUL 29 - CAUZELE DE ÎNCETARE A CONTRACTULUI**

(1) Prezentul Contract încetează în următoarele situații:

a) *la expirarea duratei nentru care a fost încheiat, dacă Părțile nu convin, în scris,*

*prelungirea acestuia conform prevederilor Articolului 3 ("Durata Contractului, Perioada de Mobilizare și Data Începerii"), și conform Legii în vigoare la data prelungirii;*

*b) în cazul în care interesul național sau județean o impune, prin denunțarea unilaterală de către Delegatar.*

*c) în cazul falimentului Delegatului.*

*d) în cazul nerespectării obligațiilor contractuale de către Parți, prin reziliere, conform Articolului 30 ("Rezilierea Contractului").*

*e) prin acordul scris al Părților.*

*f) În alte cazuri prevăzute de Lege sau de prezentul Contract*

**(2)** *Delegatul va coopera deplin pentru preluarea gestiunii Serviciului cu noul operator căruia i se va delega gestiunea Serviciului sau cu Delegatarul, după caz, în sensul următoarelor:*

*a) să mențină legătura cu Delegatarul și /sau noul operator, să furnizeze asistență și sprijin privind Serviciul și transferul lor către Delegatar sau noul operator;*

*b) să furnizeze Delegatarului și noului operator toate informațiile privind Bunurile de aferente prestării serviciului, inclusiv amplasamentele aferente, precum și serviciile necesare funcționării și prestării acestora;*

*c) în timpul Contractului sau după încetarea acestuia, să nu acționeze în niciun fel, direct sau indirect, care să prejudicieze, să împiedice sau să facă dificil transferul gestiunii Serviciului.*

### **ARTICOLUL 30 - REZILIEREA CONTRACTULUI**

#### **(1) Rezilierea Contractului din culpa Delegatului**

*Pct. 1 Delegatarul va avea dreptul (dar nu și obligația) să rezilieze prezentul Contract, în momentul survenirii oricăruia dintre următoarele evenimente („Obligații Încălcate”):*

*a) o încălcare semnificativă, de către Delegat, a oricăreia dintre obligațiile sale, asumate în baza prezentului Contract, care are un efect negativ semnificativ asupra drepturilor sau obligațiilor Delegatarului sau asupra capacității Delegatarului de a respecta orice prevedere legală în vigoare și a cărei încălcare nu a fost remediată de către Delegat, în conformitate cu Articolul 30 alin. (1) pct.2;*

*b) nerespectarea repetată și nejustificată a Indicatorilor de Performanță;*

*c) neplata redevenței, așa cum este reglementată la Articolul 10 („Redevența”);*

*d) nerealizarea corespunzătoare sau la termenul prevăzut a lucrărilor care sunt în sarcina sa conform prezentului Contract, Regulamentului Serviciului sau Caietului de Sarcini;*

*e) renunțarea la sau abandonarea culpabilă a Serviciului, de către Delegat;*

*f) nerespectarea Articolului 19 (Sub-delegarea și cesiunea) din prezentul Contract sau subconcesionarea Bunurilor aferente prestării serviciului, de către Delegat;*

*g) nefurnizarea sau ascunderea de informații semnificative, ce trebuie furnizate Delegatarului sau împiedicarea Delegatarului de a-și exercita drepturile de monitorizare în legătură cu executarea prezentului Contract, astfel cum sunt acestea stabilite de clauzele contractuale;*

*h) orice transfer, gajare, constituire de sarcini sau constituire de drepturi ori garanții în favoarea unor terți care contravine dispozițiilor prezentului Contract constituire de garanții sau grevare cu sarcini a unuia sau mai multor Bunuri aferente prestării serviciului;*

*i) practici corupte ale Delegatului în conformitate cu Articolul 18 ("Clauza de prevenire a corupției");*

*j) alte încălcări semnificative ale obligațiilor contractuale care sunt prevăzute expres de prezentul Contract ca reprezentând cauze de reziliere a Contractului.*

*Pct. 2 În cazul în care Delegatarul devine îndreptățit să rezilieze prezentul Contract în baza Articolului 30 alin. (1) pct.1:*

*a) Delegatarul va trimite Delegatului, în scris, o notificare, menționând felul și întinderea respectivei neîndepliniri a obligațiilor ("Notificare de Încălcare").*

*b) În cazul în care Delegatarul a transmis Notificarea de Încălcare și dacă încălcarea nu este remediată în Perioada de Remediere prevăzută în Notificare sau convenită cu Delegatul, Delegatarul poate rezilia prezentul Contract, în conformitate cu prevederile literei (d) a*



prezentului Articol 30 alin (1) pct. 2.

c) *Atunci când o Obligație Încălcată nu poate fi remediată în mod rezonabil în Perioada de Remediere menționată, Delegatul va lua toate măsurile necesare pentru remedierea încălcării respective în cea mai mare măsură posibilă în timpul Perioadei de Remediere și va face propuneri Delegatarului, anterior expirării respectivei perioade, privind finalizarea remedierii respectivei Obligații Încălcate.*

d) *În cazul în care Delegatarul nu acceptă propunerile rezonabile de remediere ale Delegatului sau dacă, după acceptarea propunerilor respective, Delegatul nu remediază Obligația Încălcată, în conformitate cu aceste propuneri, Delegatarul poate, printr-o notificare scrisă, adresată Delegatului, să rezilieze Contractul, iar Contractul va înceta începând cu data prevăzută în această notificare.*

## **(2) Rezilierea Contractului din culpa Delegatarului**

a) *Delegatul va avea dreptul (dar nu și obligația) să rezilieze prezentul Contract în caz de încălcare importantă, de către Delegatar, a oricăreia din obligațiile asumate în baza prezentului Contract, care are un efect negativ semnificativ asupra drepturilor sau obligațiilor Delegatului, în baza prezentului Contract, și a cărei încălcare nu a fost remediată de către Delegatar.*

b) *În cazul în care Delegatul are dreptul să rezilieze prezentul Contract în baza Articolului 30 alin. (2) pct.1, se va aplica mutatis mutandis procedura prevăzută la Articolul 30 alin. (1) pct.2.*

## **CAPITOLUL X. ALTE CLAUZE**

### **ARTICOLUL 31 - FORȚA DE MUNCĂ**

(1) *Delegatul va asigura forța de muncă necesară pentru furnizarea Serviciului, precum și formarea profesională a salariaților. Delegatul este răspunzător de angajarea în prestarea Serviciului a unui număr suficient de persoane cu abilitățile, îndemânările, cunoștințele, instruirea, calificările, autorizările și experiența necesare și adecvate unei bune desfășurări a Serviciului.*

(2) *Delegatul se va asigura că toți angajații săi implicați în prestarea Serviciului vor fi instruiți corespunzător cu:*

a) *sarcina sau sarcinile pe care angajatul le va executa;*

b) *toate prevederile importante ale Contractului, inclusiv Regulamentul Serviciului și Caietul de Sarcini al Serviciului, anexe la prezentul Contract;*

c) *toate procedurile și standardele convenite între Părți la anumite interval de timp;*

d) *toate procedurile, regulile, regulamentele și legile aplicabile pentru prestarea Serviciului, inclusiv regulile de sănătate și securitate în muncă, riscul de incendiu și prevederile în caz de incendiu;*

(3) *Delegatul se va asigura că execuția lucrărilor se realizează cu personal autorizat în funcție de complexitatea instalației și specificul locului de muncă.*

(4) *Delegatul se va asigura ca personalul propriu este permanent supervizat și își îndeplinește îndatoririle în conformitate cu prezentul Contract.*

(5) *Delegatul este răspunzător în întregime de angajarea și de condițiile de lucru ale angajaților săi.*

(6) *Delegatul este răspunzător și va suporta toate costurile și cheltuielile legate de angajarea personalului, de transportul acestuia și achitarea la timp a salariilor.*

(7) *Delegatul va lua toate măsurile necesare privind igiena, sănătatea, securitatea la locul de muncă și normele de protecție a muncii, în conformitate cu Legea.*

### **ARTICOLUL 32 - CONFIDENȚIALITATE**

(1) *Părțile convin ca prevederile prezentului contract nu vor fi tratate ca Informații confidențiale și pot fi dezvăluite fără restricții.*

(2) *Fiecare Parte va păstra confidențiale toate Informațiile Confidențiale primite de la cealaltă Parte în legătură cu prezentul Contract și va face toate eforturile pentru a împiedica salariații și alte persoane aflate în relații de subordonare să dezvăluie astfel de Informații Confidențiale vreunei persoane.*

**(3)** Alineatul (2) de mai sus nu se va aplica:

- a) *nici unei dezvăluiri de informații care este solicitată de către orice persoană care își îndeplinește obligațiile conform prezentului Contract, în scopul îndeplinirii acelor obligații;*
- b) *oricărei informații cu privire la care o Parte poate demonstra că este deja sau devine general disponibilă și în domeniul public, altfel decât în urma încălcării prezentului Articol;*
- c) *oricărei dezvăluiri cu scopul de a permite luarea unei decizii de către o Autoritate Competentă sau de către o instanță judecătorească ori tribunal arbitral;*
- d) *oricărei dezvăluiri care este solicitată în temeiul oricărei cerințe prevăzute de Lege care are efecte asupra Părții care face dezvăluirea sau al regulilor oricărei burse de valori sau Autorități Competente, care are forță juridică obligatorie sau, dacă nu are forță juridică obligatorie, conformarea față de aceasta constituie o practică generală a persoanelor supuse reglementărilor bursei de valori sau ale Autorității Competente respective;*
- e) *oricărei dezvăluiri de informații care sunt deja în mod legal în posesia Părții ca destinatar, înainte de dezvăluirea acestora de către Partea care face dezvăluirea;*
- f) *oricărei furnizări de informații către consultanții profesionali ai Părților;*
- g) *oricărei dezvăluiri de către Delegatar a unor informații legate de Serviciu și oricărei alte informații care pot fi solicitate în scopul efectuării unui proces de audit, către un delegat ulterior cu privire la Serviciu, inclusiv către consultanții săi, în cazul în care Delegatarul decide organizarea unei noi proceduri pentru atribuirea gestiunii Serviciului;*
- h) *oricărei înregistrări sau evidențe a Autorizațiilor și înregistrări de proprietate necesare; sau*
- i) *oricărei dezvăluiri făcute în scopul examinării și certificării conturilor uneia dintre Părți.*

**(4)** Când dezvăluirea este permisă în baza alineatului de mai sus, altfel decât conform literelor b), d), e), g) și h) de mai sus, Partea care furnizează informațiile se va asigura că destinatarul informațiilor este supus aceluiași obligații de confidențialitate ca și cele cuprinse în prezentul Contract.

**(5)** Delegatul nu va utiliza prezentul Contract sau orice informații emise sau furnizate de sau în numele Delegatarului în legătură cu prezentul Contract altfel decât pentru scopurile prezentului Contract, decât cu acordul scris al Delegatarului.

**(6)** La sau înainte de Data Încetării, Delegatul se va asigura că toate documentele sau evidențele computerizate aflate în posesia, deținția sau sub controlul său, care conțin informații referitoare la Serviciu sunt transmise Delegatarului.

### **ARTICOLUL 33 - PROPRIETATE INTELECTUALĂ ȘI DREPTURI DE AUTOR**

**(1)** În relația dintre părți, Delegatarul își va păstra dreptul de autor și alte drepturi de proprietate intelectuală/industrială asupra Documentației Tehnice și a altor documente elaborate de către acesta, până la aprobarea acestora de către Delegat, dată la care devin proprietatea sa.

**(2)** De asemenea, metodele și know-how-ul dezvoltate de Delegat sunt și vor rămâne proprietatea exclusivă a Delegatului. Delegatarul se angajează expres să nu divulge acest know-how, în totalitate sau în parte, către terți, oricine ar fi aceștia.

### **ARTICOLUL 34 - TAXE**

Toate obligațiile fiscale (taxe, impozite, etc.) decurgând din prestarea Serviciului sau din activitatea proprie vor fi suportate de către Partea căreia, în conformitate cu Legea, îi incumbă respectiva obligație fiscală.

### **ARTICOLUL 35 - CONFLICTUL DE INTERESE**

**(1)** Delegatul va lua toate măsurile necesare pentru a preveni sau îndepărta orice situație care are sau poate avea ca efect compromiterea executării prezentului Contract în mod obiectiv și imparțial. Astfel de situații pot apărea ca rezultat al intereselor economice, afinităților politice sau naționale, legăturilor de familie sau emoționale ori al altor legături sau interese comune

Oricare ar fi situația, apariția unui conflict de interese trebuie notificată de către Delegat imediat Delegatarului, în scris.

(2) Delegatul va garanta că personalul său, inclusiv cel de conducere, nu se află într-o situație care poate da naștere unui conflict de interese.

(3) Delegatarul își rezervă dreptul de a verifica dacă măsurile luate de Delegat în conformitate cu prevederile prezentului Articol sunt adecvate și de a solicita luarea de măsuri suplimentare dacă va considera acest lucru ca fiind necesar.

### **ARTICOLUL 36 - COMUNICĂRI**

(1) Oriunde în cuprinsul Contractului este prevăzută transmiterea sau emiterea unei cereri, solicitări, informări, notificări, răspuns, aviz, acord, aprobări, certificat sau decizii de către orice persoană ("Notificare"), exceptând situațiile în care se prevede altfel, respectiva Notificare se va face în scris.

(2) Orice Notificare va fi considerată ca fiind comunicată în mod valabil dacă este semnată de către sau în numele reprezentantului legal al Părții care transmite Notificarea și predată sau trimisă prin scrisoare înregistrată transmisă recomandat cu confirmare de primire sau prin e-mail ori fax la adresele menționate în preambul.

(3) Fiecare parte își poate modifica adresa de notificare la o altă adresă din România cu condiția transmiterii unei notificări prealabile celeilalte Părți.

### **ARTICOLUL 37 - DREPTURILE TERȚILOR**

Niciun element din prezentul contract, fie expres, fie implicit, nu va conferi drepturi sau compensații conform sau în temeiul prezentului Contract vreunei alte persoane, alta decât părțile și succesorii lor respectivi, nici nu va elibera sau exonera de obligații sau răspundere vreoa altă persoană, terță față de una dintre Părți, nici nu va conferi vreun drept de subrogare sau vreun drept de acțiune împotriva vreunei Părți din prezentul Contract.

### **ARTICOLUL 38 - RENUNȚARE**

(1) Nicio renunțare nu va avea vreun efect juridic decât dacă este expres indicată ca fiind o renunțare și comunicată în scris celeilalte Părți, conform regulilor de comunicare dintre Părți stipulate la Articolul 36 ("Comunicări") din Contract, și nicio altă acțiune, fapt sau omisiune nu va putea fi interpretată ca renunțare la vreun drept, termen sau prevedere a din prezentul Contract de către vreuna dintre Părți.

(2) Nicio renunțare făcută de o Parte la orice termen sau condiție din prezentul Contract, o dată sau de mai multe ori, nu va fi considerată sau interpretată ca o renunțare viitoare la același sau la alte termene sau condiții din Contract.

(3) Renunțarea unei Părți de a invoca încălcarea unei clauze contractuale sau a unei obligații de către cealaltă Parte nu va fi interpretată în nicio circumstanță ca renunțare la invocarea viitoarelor încălcări ale aceleiași sau ale alte clauze contractuale ori ale aceleiași sau ale alte obligații ce către aceeași Parte. Dacă oricare dintre Părți încalcă o obligație contractuală, renunțarea din partea Părții prejudiciate de a invoca dreptul său de a cere executarea obligației contractuale nu va fi interpretată ca o renunțare la dreptul însuși. Neexercitarea sau exercitarea cu întârziere de către una dintre Părți a unui drept conferit de prezentul Contract nu poate fi interpretat ca o renunțare la dreptul respectiv.

### **ARTICOLUL 39 - INDEPENDENȚA CLAUZELOR**

(1) Dacă în orice moment ulterior Datei Semnării, orice articol sau prevedere a prezentului Contract sunt declarate de orice instanță de judecată competentă ca fiind nelegale, nule sau că inaplicabile, conform Legii, respectivul articol sau prevedere nu va avea forță juridică și efect juridic, dar nelegalitatea sau inaplicabilitatea lor nu va avea vreun efect asupra validității și aplicabilității oricăror alte prevederi ale prezentului Contract.

(2) Nulitatea sau inaplicabilitate oricărui articol sau oricărei prevederi din prezentul Contract va fi stabilită în conformitate cu Articolul 41 („Legea aplicabilă și soluționarea litigiilor”) din prezentul Contract. Părțile convin să depună toate eforturile pentru a negocia o modificare



echitabilă a articolelor sau prevederilor acestui Contract care sunt anulate sau inaplicabile, iar validitatea sau aplicabilitatea celorlalte prevederi ale Contractului nu vor fi afectate prin aceasta.

#### ARTICOLUL 40 - MENȚINEREA UNOR PREVEDERI DUPĂ DATA ÎNCETĂRII

Părțile convin ca la încetarea din orice cauze a Contractului, prevederile privind obligațiile Delegatului de menținere a continuității Serviciului, precum și cele ce indică în mod expres că se vor aplica și după Data Încetării, vor rămâne în vigoare și își vor produce efectele în legătură cu toate aspectele contractuale care pot apărea sau se pot menține în continuare după Data Încetării Contractului.

#### ARTICOLUL 41 - LEGEA APLICABILĂ ȘI SOLUȚIONAREA LITIGIILOR

- (1) Părțile convin că acest Contract va fi interpretat și executat conform legilor din România.
- (2) Părțile vor depune toate eforturile pentru soluționarea amiabilă a tuturor disputelor care apar ca rezultat al sau în legătură cu Contractul sau legate de interpretarea acestuia.
- (3) În cazul unei dispute sau neînțelegeri privind interpretarea sau executarea Contractului, Părțile vor face toate eforturile necesare pentru a soluționa pe cale amiabilă orice dispută în termen de 30 (treizeci) de Zile (sau o perioadă mai lungă dacă Părțile convin astfel) din momentul în care una dintre Părți a comunicat în scris celeilalte Părții existența unei dispute și obiectul acesteia. Dacă disputa nu poate fi soluționată pe cale amiabilă, atunci oricare dintre Părți poate notifica în scris despre imposibilitatea ajungerii la o soluție și în urma acestei notificări fie Parte care a trimis notificarea, fie Partea notificată poate supune spre soluționare disputa în fața instanțelor judecătorești competente din România.

Prezentul Contract este încheiat în limba română, în 2 (două) exemplare originale, câte unul pentru fiecare.

**DELEGATAR**  
**JUDEȚUL CONSTANȚA**

**PREȘEDINTE**  
**al Consiliului Județean Constanța**  
**Mihai LUPU**

**DELEGAT**  
**DRUMURI JUDEȚENE CONSTANȚA S.A.**

**DIRECTOR GENERAL**  
**Gabriel-Răzvan ZAGON**

**DIRECTOR GENERAL DGEF.**  
**Emilia-Georgeta ȚUȚUI**

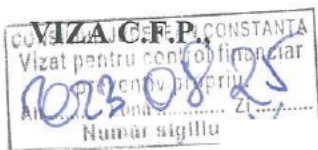

**DIRECTOR EXECUTIV D.D.J.C.I.S.S.I..**  
**Oana-Aurora MARTIN**

**ARHITECT ȘEF,**  
**Eduard FERENCZ**

**DIRECTOR GENERAL ADJ. D.G.T.U.A.T.,**  
**Diana-Roxana VOITINOVICI**

**Șef Serviciul Juridic și Contencios,**  
**Gheorghe BUCUF**

**DIRECTOR GENERAL ADJUNCT,**  
**NICOLAE CONSTANTIN**

**DIRECTOR EXECUTIV TEHNIC,**  
**LUCIAN SORIN CIRIȚA**

**DIRECTOR EXECUTIV ECONOMIC TEHNIC,**  
**MONICA MIRELA PETCU**

**DIRECTOR EXECUTIV ÎNCHETĂRII**  
**DANIEL JEAN SLAV**

**CONF. JURIDIC - AVIZAT PENTRU CEE**  
**ELENA LAVINIA POPA**

 UTILAJE PENTRU  
CONSTRUCTII

 STATII DE  
SORTARE - CONCASARE

 UTILAJE PENTRU  
SALUBRITATE

 UTILAJE PENTRU  
RECICLARE

 SERVICE  
PIESE DE SCHIMB

 UTILAJE  
SECOND HAND

Detalii CLIENT		Detalii FURNIZOR	
Denumire:	DRUMURI JUDETENE CONSTANTA S.A.	Companie:	CTE SOLUTION UTILAJE SPECIALIZATE
Localitate:	Constanta	Adresa:	Sos. Bucuresti, Nr. 34, Ciorogarla, 077055 Jud. Ilfov, Romania
Persoana de contact:	Razvan Zagon	Telefon:	+4.0727.227.393
Functia:	-	E-mail:	office@ctesolution.ro
Telefon:	0727158102	<b>Detalii OFERTA</b>	
Fax:	-	Numar oferta:	25080
E-mail:	Razvan.zagon@djct.ro	Data oferta:	21.11.2023

Stimate Partener,

Avem placerea sa va transmitem oferta noastra tehnica si economica pentru

### BULDOEXCAVATOR MECALAC MODEL TLB890



Play Video!

Pozele sunt prezentate cu caracter informativ.

#### CARACTERISTICI TEHNICE GENERALE

##### DESCRIERE GENERALA

Peste 60 de ani in proiectarea si constructia de buldoexcavatoare	Tehnologie si inovare
Sasiu heavy-duty partea frontala din fonta cu rol de contragreutate	Securitate la impact
Cea mai mare distanta de acces a bratului pe orizontala aprox 7 m	Accesibilitate sporita

Cabina cu 25% mai spatiosa	Confort operator
Cilindru unic basculare cupa. Performanta cu elemente mai putine	Costuri reduse
40% mai putine puncte gresare. 14 puncte de service in loc de 22.	Service facil
Cilindri directie pozitionati in spatele axei fata	Protectie la lovituri
Unghi directie 2*50 grade. Cilindri directie protejati in spatele axei	Diametru virare redus
<b>MOTOR</b>	
Model motor. Putere bruta	Perkins 110 CP @ 2.200 rpm
Nivel emisii. DOC DPF SCR	EU Stage V
Tip motor. Racire cu lichid si cooler	TCD 3.6 L4
Cuplu motor	450 Nm @ 1.400 rpm
<b>TRACTIUNE</b>	
Transmisie SyncroShuttle 4/4 Viteza maxima	41 km/h
Tractiune 4x4 cu diferential spate blocabil	100%
Oscilatie axa fata contact optim cu suprafata de rulare	16 grade
Frane cu discuri imersate in ulei cu ajustare automata	franare pe 2 sau 4 roti
<b>SASIU</b>	
Rezervor combustibil / AdBlue / hidraulic	134,5 litri / 19 litri / 87,5 litri
Roti de dimensiuni mari 20" fata / 30 " spate (industrial)	Garda la sol inalta
<b>SISTEM HIDRAULIC</b>	
Sistem hidraulic Closed Center. Pompa pistoane axiale debit variabil	164 l/min @ 250 bar
<b>DIMENSIUNI</b>	
Greutate operationala fara atasamente	8.283 kg
Dimensiuni gabarit masina L x l x H	6.248 x 2.365 x 3.813 mm
Diametru virare fara franare / cu franare	7.900 mm / 7.000 mm
<b>PERFORMANTE EXCAVATOR</b>	
Fora de rupere brat retras	4.190 kgf
Fora de rupere cupa varianta Speed / Power	6.100 kgf / 7.000 kgf
Distanta maxima acces pe orizontala	6.959 mm
Adancime maxima sapare cu cupa de 600mm	5.620 mm
Inaltime maxima de descarcare	4.428 mm
<b>PERFORMANTE INCARCATOR</b>	
Fora de rupere brat	4.870 kgf
Fora de rupere cupa	5.470 kgf
Inaltime maxima la boltul cupei	3.615 mm
Inaltime maxima de descarcare cu cupa la 45 grade	2.761 mm
<b>PERFORMANTE FURCI</b>	
Capacitate de ridicare pe furci	1.000 kg

#### CARACTERISTICI SI DOTARI STANDARD INCLUSE IN PRET

1. Motor Perkins 110CP Stage V
2. Comenzi fata joystick, comenzi spate manete
3. Cupa incarcator 1,2 mc multifunctionala
4. Hidraulica cupa incarcator multifunctionala
5. Cupa excavator 600 mm
6. Sideshift mecanic
7. Balansier extensibil
8. Sita rezervor carburant
9. Suport numar inmatriculare



10. Linie hidraulica auxiliara spate
11. Cabina inchisa ROPS FOPS incalzire ventilatie
12. Lumini lucru LED 4 fata / 4 spate
13. Scaun suspensie mecanica si centura
14. Alarma mers inapoi
15. Girofar
16. Vitezometru
17. Nuca rotire volan
18. Return-to-dig cupa incarcator
19. Transmisie Powershift
20. Aer conditionat
21. Ride Control
22. Aripi protectie fata
<b>Atasamente H</b>
Cupa taluzare 1500 mm
Cupa trapezoidala
Cupa 300 mm
Cupa 900 mm
Cupla rapida mecanica brat incarcator
Cupla rapida mecanica brat excavator
<b>Atasamente Hidraulice brat incarcator</b>
Lama de zapada tip V cu inclinare hidraulica
Perie frontala cu cuva colectoare si sistem de umectare
<b>Atasamente Hidraulice brat excavator</b>
Tocator vegetatie T130
Foreza T90 - Burghiu Foreza T90 Fi300 mm L1000mm pentru pamant cu pietre - Burghiu Foreza T90 Fi600 mm L1000mm pentru pamant cu pietre
Picon Allicon B50

<b>PRET UTILAJ STANDARD CU ATASAMENTE INCLUSE (CIP Ciorogarla)</b>	<b>150.065,00 EUR</b>
<b>PRET FINAL (CIP Ciorogarla)</b>	<b>150.065,00 EUR</b>
Preturile sunt exprimate in Euro si nu contin TVA.	

<b>CONDITII GENERALE DE VANZARE</b>
<b>CONDITII DE PLATA:</b> Plata se va face in RON la cursul de schimb RON/EUR afisat de Unicredit Bank in ziua platii.
<b>MODALITATE DE PLATA:</b> Modalitatea de plata se va negocia la momentul semnarii contractului. Echipa noastra va poate consilia pentru a obtine LEASING, CREDIT sau FONDURI EUROPENE.
<b>TERMEN DE LIVRARE:</b> Imediat, in limita stocului disponibil.
<b>TERMEN DE GARANTIE:</b> Garantia acordata de Producator este de 24 luni sau 3000 ore de functionare pentru utilaj buldoexcavator, 12 luni pentru cupe si atasamentele hidraulice.
<b>VALABILITATE OFERTA:</b> Prezenta oferta este valabila 90 de zile
<b>SERVICE SI PIESE DE SCHIMB:</b>

Asistenta la descarcarea produselor specificate in oferta.

Punerea efectiva in functiune (PIF).

Instruirea operatorului/operatorilor in ceea ce priveste:

- identificarea principalelor parti componente,
- prezentarea instrumentelor de bord/panou de comanda, comenzilor,
- efectuarea verificarilor zilnice obligatorii, inainte de inceperea lucrului (verificarea nivelelor de fluide: ulei, antigel)
- operarea in gol si in sarcina si intretinerea zilnica (curatare, gresare)

Asistarea operatorului la operarea in sarcina.

Suport gratuit in perioada de garantie, prin echipe mobile de service, pe tot teritoriul tarii, pentru diagnosticare, efectuarea de reglaje, verificari ale functionarii si reparatii (care fac subiectul garantiei).

Furnizarea de piese de schimb originale, pentru reparatiile efectuate in perioada de garantie.

Furnizorul va asigura piese de schimb originale si postgarantie, contracost, pe o perioada de minim 10 (zece) ani de la livrarea produsului.

## NOTE SUPLIMENTARE

Salutari respectuoase,

**Reprezentant:** Marian MUSINA  
**Funcția:** Area Sales Manager  
**Telefon:** 0727.792.370  
**E-mail:** marian.musina@ctesolution.ro.





Detalii CLIENT		Detalii FURNIZOR	
Denumire:	DRUMURI JUDETENE CONSTANTA S.A.	Companie:	CTE SOLUTION UTILAJE SPECIALIZATE
Localitate:	Constanta	Adresa:	Sos. Bucuresti, Nr. 34, Ciorogarla, 077055 Jud. Ilfov, Romania
Persoana de contact:	Razvan Zagon	Telefon:	+4.0727.227.393
Functia:	-	E-mail:	office@ctesolution.ro
Telefon:	0727158102	<b>Detalii OFERTA</b>	
Fax:	-	Numar oferta:	25080
E-mail:	Razvan.zagon@djct.ro	Data oferta:	21.11.2023

Stimate Partener,

Avem placerea sa va transmitem oferta noastra tehnica si economica pentru

### BULDOEXCAVATOR MECALAC MODEL TLB890



Play Video!

Pozele sunt prezentate cu caracter informativ.

#### CARACTERISTICI TEHNICE GENERALE

##### DESCRIERE GENERALA

Peste 60 de ani in proiectarea si constructia de buldoexcavatoare	Tehnologie si inovare
Sasiu heavy-duty partea frontala din fonta cu rol de contragreutate	Securitate la impact
Cea mai mare distanta de acces a bratului pe orizontala aprox 7 m	Accesibilitate sporita

Cabina cu 25% mai spatiosa	Confort operator
Cilindru unic basculare cupa. Performanta cu elemente mai putine	Costuri reduse
40% mai putine puncte gresare. 14 puncte de service in loc de 22.	Service facil
Cilindri directie pozitionati in spatele axei fata	Protectie la lovituri
Unghi directie 2*50 grade. Cilindri directie protejati in spatele axei	Diametru virare redus
<b>MOTOR</b>	
Model motor. Putere bruta	Perkins 110 CP @ 2.200 rpm
Nivel emisii. DOC DPF SCR	EU Stage V
Tip motor. Racire cu lichid si cooler	TCD 3.6 L4
Cuplu motor	450 Nm @ 1.400 rpm
<b>TRACTIUNE</b>	
Transmisie SyncroShuttle 4/4 Viteza maxima	41 km/h
Tractiune 4x4 cu diferential spate blocabil	100%
Oscilatie axa fata contact optim cu suprafata de rulare	16 grade
Frane cu discuri imersate in ulei cu ajustare automata	franare pe 2 sau 4 roti
<b>SASIU</b>	
Rezervor combustibil / AdBlue / hidraulic	134,5 litri / 19 litri / 87,5 litri
Roti de dimensiuni mari 20" fata / 30 " spate (industrial)	Garda la sol inalta
<b>SISTEM HIDRAULIC</b>	
Sistem hidraulic Closed Center. Pompa pistoane axiale debit variabil	164 l/min @ 250 bar
<b>DIMENSIUNI</b>	
Greutate operationala fara atasamente	8.283 kg
Dimensiuni gabarit masina L x l x H	6.248 x 2.365 x 3.813 mm
Diametru virare fara franare / cu franare	7.900 mm / 7.000 mm
<b>PERFORMANTE EXCAVATOR</b>	
Fora de rupere brat retras	4.190 kgf
Fora de rupere cupa varianta Speed / Power	6.100 kgf / 7.000 kgf
Distanta maxima acces pe orizontala	6.959 mm
Adancime maxima sapare cu cupa de 600mm	5.620 mm
Inaltime maxima de descarcare	4.428 mm
<b>PERFORMANTE INCARCATOR</b>	
Fora de rupere brat	4.870 kgf
Fora de rupere cupa	5.470 kgf
Inaltime maxima la boltul cupei	3.615 mm
Inaltime maxima de descarcare cu cupa la 45 grade	2.761 mm
<b>PERFORMANTE FURCI</b>	
Capacitate de ridicare pe furci	1.000 kg

#### CARACTERISTICI SI DOTARI STANDARD INCLUSE IN PRET

1. Motor Perkins 110CP Stage V
2. Comenzi fata joystick, comenzi spate manete
3. Cupa incarcator 1,2 mc multifunctionala
4. Hidraulica cupa incarcator multifunctionala
5. Cupa excavator 600 mm
6. Sideshift mecanic
7. Balansier extensibil
8. Sita rezervor carburant
9. Suport numar inmatriculare

10. Linie hidraulica auxiliara spate
11. Cabina inchisa ROPS FOPS incalzire ventilatie
12. Lumini lucru LED 4 fata / 4 spate
13. Scaun suspensie mecanica si centura
14. Alarma mers inapoi
15. Girofar
16. Vitezometru
17. Nuca rotire volan
18. Return-to-dig cupa incarcator
19. Transmisie Powershift
20. Aer conditionat
21. Ride Control
22. Aripi protectie fata
<b>Atasamente H</b>
Cupa taluzare 1500 mm
Cupa trapezoidala
Cupa 300 mm
Cupa 900 mm
Cupla rapida mecanica brat incarcator
Cupla rapida mecanica brat excavator
<b>Atasamente Hidraulice brat incarcator</b>
Lama de zapada tip V cu inclinare hidraulica
Perie frontala cu cuva colectoare si sistem de umectare
<b>Atasamente Hidraulice brat excavator</b>
Tocator vegetatie T130
Foreza cu burghiu CASTORO 60 - Burghiu pentru sfaramat buturugi Ø 250 mm - Burghiu pentru CASTORO 60 Fi300 mm L1000mm pentru pamant cu pietre - Burghiu pentru CASTORO 60 Fi600 mm L1000mm pentru pamant cu pietre
Picon Allicon B50

<b>PRET UTILAJ STANDARD CU ATASAMENTE INCLUSE (CIP Ciorogarla)</b>	<b>150.065,00 EUR</b>
<b>PRET FINAL (CIP Ciorogarla)</b>	<b>150.065,00 EUR</b>
Preturile sunt exprimate in Euro si nu contin TVA.	

<b>CONDITII GENERALE DE VANZARE</b>
<b>CONDITII DE PLATA:</b> Plata se va face in RON la cursul de schimb RON/EUR afisat de Unicredit Bank in ziua platii.
<b>MODALITATE DE PLATA:</b> Modalitatea de plata se va negocia la momentul semnarii contractului. Echipa noastra va poate consilia pentru a obtine LEASING, CREDIT sau FONDURI EUROPENE.
<b>TERMEN DE LIVRARE:</b> Imediat, in limita stocului disponibil.
<b>TERMEN DE GARANTIE:</b> Garantia acordata de Producator este de 24 luni sau 3000 ore de functionare pentru utilaj buldoexcavator, 12 luni pentru cupe si atasamentele hidraulice.
<b>VALABILITATE OFERTA:</b> Prezenta oferta este valabila 90 de zile
<b>SERVICE SI PIESE DE SCHIMB:</b>

Asistenta la descarcarea produselor specificate in oferta.

Punerea efectiva in functiune (PIF).

Instruirea operatorului/operatorilor in ceea ce priveste:

- identificarea principalelor parti componente,
- prezentarea instrumentelor de bord/panou de comanda, comenzilor,
- efectuarea verificarilor zilnice obligatorii, inainte de inceperea lucrului (verificarea nivelelor de fluide: ulei, antigel)
- operarea in gol si in sarcina si intretinerea zilnica (curatare, gresare)

Asistarea operatorului la operarea in sarcina.

Suport gratuit in perioada de garantie, prin echipe mobile de service, pe tot teritoriul tarii, pentru diagnosticare, efectuarea de reglaje, verificari ale functionarii si reparatii (care fac subiectul garantiei).

Furnizarea de piese de schimb originale, pentru reparatiile efectuate in perioada de garantie.

Furnizorul va asigura piese de schimb originale si postgarantie, contracost, pe o perioada de minim 10 (zece) ani de la livrarea produsului.

## NOTE SUPLIMENTARE

Salutari respectuoase,



**Reprezentant:** Marian MUSINA  
**Funcția:** Area Sales Manager  
**Telefon:** 0727.792.370  
**E-mail:** marian.musina@ctesolution.ro.





Detalii CLIENT		Detalii FURNIZOR	
Denumire:	DRUMURI JUDETENE CONSTANTA S.A.	Companie:	CTE SOLUTION UTILAJE SPECIALIZATE
Localitate:	Constanta	Adresa:	Sos. Bucuresti, Nr. 34, Ciorogarla, 077055 Jud. Ilfov, Romania
Persoana de contact:	Razvan Zagon	Telefon:	+4.0727.227.393
Functia:	-	E-mail:	office@ctesolution.ro
Telefon:	0727158102	<b>Detalii OFERTA</b>	
Fax:	-	Numar oferta:	25080
E-mail:	Razvan.zagon@djct.ro	Data oferta:	21.11.2023

Stimate Partener,

Avem placerea sa va transmitem oferta noastra tehnica si economica pentru

### BULDOEXCAVATOR MECALAC MODEL TLB890



Play Video!

Pozele sunt prezentate cu caracter informativ.

#### CARACTERISTICI TEHNICE GENERALE

##### DESCRIERE GENERALA

Peste 60 de ani in proiectarea si constructia de buldoexcavatoare	Tehnologie si inovare
Sasiu heavy-duty partea frontala din fonta cu rol de contragreutate	Securitate la impact
Cea mai mare distanta de acces a bratului pe orizontala aprox 7 m	Accesibilitate sporita



Cabina cu 25% mai spatiosa	Confort operator
Cilindru unic basculare cupa. Performanta cu elemente mai putine	Costuri reduse
40% mai putine puncte gresare. 14 puncte de service in loc de 22.	Service facil
Cilindri directie pozitionati in spatele axei fata	Protectie la lovituri
Unghi directie 2*50 grade. Cilindri directie protejati in spatele axei	Diametru virare redus
<b>MOTOR</b>	
Model motor. Putere bruta	Perkins 110 CP @ 2.200 rpm
Nivel emisii. DOC DPF SCR	EU Stage V
Tip motor. Racire cu lichid si cooler	TCD 3.6 L4
Cuplu motor	450 Nm @ 1.400 rpm
<b>TRACTIUNE</b>	
Transmisie SyncroShuttle 4/4 Viteza maxima	41 km/h
Tractiune 4x4 cu diferential spate blocabil	100%
Oscilatie axa fata contact optim cu suprafata de rulare	16 grade
Frane cu discuri imersate in ulei cu ajustare automata	franare pe 2 sau 4 roti
<b>SASIU</b>	
Rezervor combustibil / AdBlue / hidraulic	134,5 litri / 19 litri / 87,5 litri
Roti de dimensiuni mari 20" fata / 30 " spate (industrial)	Garda la sol inalta
<b>SISTEM HIDRAULIC</b>	
Sistem hidraulic Closed Center. Pompa pistoane axiale debit variabil	164 l/min @ 250 bar
<b>DIMENSIUNI</b>	
Greutate operationala fara atasamente	8.283 kg
Dimensiuni gabarit masina L x l x H	6.248 x 2.365 x 3.813 mm
Diametru virare fara franare / cu franare	7.900 mm / 7.000 mm
<b>PERFORMANTE EXCAVATOR</b>	
Fora de rupere brat retras	4.190 kgf
Fora de rupere cupa varianta Speed / Power	6.100 kgf / 7.000 kgf
Distanta maxima acces pe orizontala	6.959 mm
Adancime maxima sapare cu cupa de 600mm	5.620 mm
Inaltime maxima de descarcare	4.428 mm
<b>PERFORMANTE INCARCATOR</b>	
Fora de rupere brat	4.870 kgf
Fora de rupere cupa	5.470 kgf
Inaltime maxima la boltul cupei	3.615 mm
Inaltime maxima de descarcare cu cupa la 45 grade	2.761 mm
<b>PERFORMANTE FURCI</b>	
Capacitate de ridicare pe furci	1.000 kg

CARACTERISTICI SI DOTARI STANDARD INCLUSE IN PRET	
1. Motor Perkins 110CP Stage V	
2. Comenzi fata joystick, comenzi spate manete	
3. Cupa incarcator 1,2 mc multifunctionala	
4. Hidraulica cupa incarcator multifunctionala	
5. Cupa excavator 600 mm	
6. Sideshift mecanic	
7. Balansier extensibil	
8. Sita rezervor carburant	
9. Suport numar inmatriculare	

10. Linie hidraulica auxiliara spate
11. Cabina inchisa ROPS FOPS incalzire ventilatie
12. Lumini lucru LED 4 fata / 4 spate
13. Scaun suspensie mecanica si centura
14. Alarma mers inapoi
15. Girofar
16. Vitezometru
17. Nuca rotire volan
18. Return-to-dig cupa incarcator
19. Transmisie Powershift
20. Aer conditionat
21. Ride Control
22. Aripi protectie fata
<b>Atasamente H</b>
Cupa taluzare 1500 mm
Cupa trapezoidala
Cupa 300 mm
Cupa 900 mm
Cupla rapida mecanica brat incarcator
Cupla rapida mecanica brat excavator
<b>Atasamente Hidraulice brat incarcator</b>
Lama de zapada tip V cu inclinare hidraulica

<b>PRET UTILAJ STANDARD CU ATASAMENTE INCLUSE (CIP Ciorogarla)</b>	<b>111.065,00 EUR</b>
<b>PRET FINAL (CIP Ciorogarla)</b>	<b>111.065,00 EUR</b>
Preturile sunt exprimate in Euro si nu contin TVA.	

<b>CONDITII GENERALE DE VANZARE</b>
<b>CONDITII DE PLATA:</b>
Plata se va face in RON la cursul de schimb RON/EUR afisat de Unicredit Bank in ziua platii.
<b>MODALITATE DE PLATA:</b>
Modalitatea de plata se va negocia la momentul semnarii contractului. Echipele noastre va poate consilia pentru a obtine LEASING, CREDIT sau FONDURI EUROPENE.
<b>TERMEN DE LIVRARE:</b>
Imediat, in limita stocului disponibil.
<b>TERMEN DE GARANTIE:</b>
Garantia acordata de Producator este de 24 luni sau 3000 ore de functionare pentru utilaj buldoexcavator, 12 luni pentru cupe si atasamentele hidraulice.
<b>VALABILITATE OFERTA:</b>
Prezenta oferta este valabila 90 de zile
<b>SERVICE SI PIESE DE SCHIMB:</b>
Asistenta la descarcarea produselor specificate in oferta. Punerea efectiva in functiune (PIF). Instruirea operatorului/operatorilor in ceea ce priveste: - identificarea principalelor parti componente, - prezentarea instrumentelor de bord/panou de comanda, comenzilor, - efectuarea verificarilor zilnice obligatorii, inainte de inceperea lucrului (verificarea nivelelor de fluide: ulei, antigel) - operarea in gol si in sarcina si intretinerea zilnica (curatare, gresare) Asistarea operatorului la operarea in sarcina. Suport gratuit in perioada de garantie, prin echipe mobile de service, pe tot teritoriul tarii, pentru diagnosticare, efectuarea de reglaje, verificari ale functionarii si reparatii (care fac subiectul garantiei). Furnizarea de piese de schimb originale, pentru reparatiile efectuate in perioada de garantie. Furnizorul va asigura piese de schimb originale si postgarantie, contracost, pe o perioada de minim 10 (zece) ani de la livrarea produsului.

Salutari respectuoase,



**Reprezentant:** Marian MUSINA  
**Funcția:** Area Sales Manager  
**Telefon:** 0727.792.370  
**E-mail:** marian.musina@ctesolution.ro.



Detalii CLIENT		Detalii FURNIZOR	
Denumire:	DRUMURI JUDETENE CONSTANTA S.A.	Companie:	CTE SOLUTION UTILAJE SPECIALIZATE
Localitate:	Constanta	Adresa:	Sos. Bucuresti, Nr. 34, Ciorogarla, 077055 Jud. Ilfov, Romania
Persoana de contact:	Razvan Zagon	Telefon:	+4.0727.227.393
Functia:	-	E-mail:	office@ctesolution.ro
Telefon:	0727158102	<b>Detalii OFERTA</b>	
Fax:	-	Numar oferta:	25080
E-mail:	Razvan.zagon@djct.ro	Data oferta:	21.11.2023

Stimate Partener,

Avem placerea sa va transmitem oferta noastra tehnica si economica pentru

### BULDOEXCAVATOR MECALAC MODEL TLB890



Play Video!

Pozele sunt prezentate cu caracter informativ.

#### CARACTERISTICI TEHNICE GENERALE

##### DESCRIERE GENERALA

Peste 60 de ani in proiectarea si constructia de buldoexcavatoare	Tehnologie si inovare
Sasiu heavy-duty partea frontala din fonta cu rol de contragreutate	Securitate la impact
Cea mai mare distanta de acces a bratului pe orizontala aprox 7 m	Accesibilitate sporita

Cabina cu 25% mai spatiosa	Confort operator
Cilindru unic basculare cupa. Performanta cu elemente mai putine	Costuri reduse
40% mai putine puncte gresare. 14 puncte de service in loc de 22.	Service facil
Cilindri directie pozitionati in spatele axei fata	Protectie la lovituri
Unghi directie 2*50 grade. Cilindri directie protejati in spatele axei	Diametru virare redus
<b>MOTOR</b>	
Model motor. Putere bruta	Perkins 110 CP @ 2.200 rpm
Nivel emisii. DOC DPF SCR	EU Stage V
Tip motor. Racire cu lichid si cooler	TCD 3.6 L4
Cuplu motor	450 Nm @ 1.400 rpm
<b>TRACTIUNE</b>	
Transmisie SyncroShuttle 4/4 Viteza maxima	41 km/h
Tractiune 4x4 cu diferential spate blocabil	100%
Oscilatie axa fata contact optim cu suprafata de rulare	16 grade
Frane cu discuri imersate in ulei cu ajustare automata	franare pe 2 sau 4 roti
<b>SASIU</b>	
Rezervor combustibil / AdBlue / hidraulic	134,5 litri / 19 litri / 87,5 litri
Roti de dimensiuni mari 20" fata / 30 " spate (industrial)	Garda la sol inalta
<b>SISTEM HIDRAULIC</b>	
Sistem hidraulic Closed Center. Pompa pistoane axiale debit variabil	164 l/min @ 250 bar
<b>DIMENSIUNI</b>	
Greutate operationala fara atasamente	8.283 kg
Dimensiuni gabarit masina L x l x H	6.248 x 2.365 x 3.813 mm
Diametru virare fara franare / cu franare	7.900 mm / 7.000 mm
<b>PERFORMANTE EXCAVATOR</b>	
Fora de rupere brat retras	4.190 kgf
Fora de rupere cupa varianta Speed / Power	6.100 kgf / 7.000 kgf
Distanta maxima acces pe orizontala	6.959 mm
Adancime maxima sapare cu cupa de 600mm	5.620 mm
Inaltime maxima de descarcare	4.428 mm
<b>PERFORMANTE INCARCATOR</b>	
Fora de rupere brat	4.870 kgf
Fora de rupere cupa	5.470 kgf
Inaltime maxima la boltul cupei	3.615 mm
Inaltime maxima de descarcare cu cupa la 45 grade	2.761 mm
<b>PERFORMANTE FURCI</b>	
Capacitate de ridicare pe furci	1.000 kg

#### CARACTERISTICI SI DOTARI STANDARD INCLUSE IN PRET

1. Motor Perkins 110CP Stage V
2. Comenzi fata joystick, comenzi spate manete
3. Cupa incarcator 1,2 mc multifunctionala
4. Hidraulica cupa incarcator multifunctionala
5. Cupa excavator 600 mm
6. Sideshift mecanic
7. Balansier extensibil
8. Sita rezervor carburant
9. Suport numar inmatriculare



10. Linie hidraulica auxiliara spate
11. Cabina inchisa ROPS FOPS incalzire ventilatie
12. Lumini lucru LED 4 fata / 4 spate
13. Scaun suspensie mecanica si centura
14. Alarma mers inapoi
15. Girofar
16. Vitezometru
17. Nuca rotire volan
18. Return-to-dig cupa incarcator
19. Transmisie Powershift
20. Aer conditionat
21. Ride Control
22. Aripi protectie fata
<b>Atasamente H</b>
Cupa taluzare 1500 mm
Cupa trapezoidala
Cupa 300 mm
Cupa 900 mm
Cupla rapida mecanica brat incarcator
Cupla rapida mecanica brat excavator
<b>Atasamente Hidraulice brat incarcator</b>
Lama de zapada tip V cu inclinare hidraulica

<b>PRET UTILAJ STANDARD CU ATASAMENTE INCLUSE (CIP Ciorogarla)</b>	<b>111.065,00 EUR</b>
<b>PRET FINAL (CIP Ciorogarla)</b>	<b>111.065,00 EUR</b>
Preturile sunt exprimate in Euro si nu contin TVA.	

<b>CONDITII GENERALE DE VANZARE</b>
<b>CONDITII DE PLATA:</b>
Plata se va face in RON la cursul de schimb RON/EUR afisat de Unicredit Bank in ziua platii.
<b>MODALITATE DE PLATA:</b>
Modalitatea de plata se va negocia la momentul semnarii contractului. Echipele noastre va poate consilia pentru a obtine LEASING, CREDIT sau FONDURI EUROPENE.
<b>TERMEN DE LIVRARE:</b>
Imediat, in limita stocului disponibil.
<b>TERMEN DE GARANTIE:</b>
Garantia acordata de Producator este de 24 luni sau 3000 ore de functionare pentru utilaj buldoexcavator, 12 luni pentru cupe si atasamentele hidraulice.
<b>VALABILITATE OFERTA:</b>
Prezenta oferta este valabila 90 de zile
<b>SERVICE SI PIESE DE SCHIMB:</b>
Asistenta la descarcarea produselor specificate in oferta. Punerea efectiva in functiune (PIF). Instruirea operatorului/operatorilor in ceea ce priveste: - identificarea principalelor parti componente, - prezentarea instrumentelor de bord/panou de comanda, comenzilor, - efectuarea verificarilor zilnice obligatorii, inainte de inceperea lucrului (verificarea nivelelor de fluide: ulei, antigel) - operarea in gol si in sarcina si intretinerea zilnica (curatare, gresare) Asistarea operatorului la operarea in sarcina. Suport gratuit in perioada de garantie, prin echipe mobile de service, pe tot teritoriul tarii, pentru diagnosticare, efectuarea de reglaje, verificari ale functionarii si reparatii (care fac subiectul garantiei). Furnizarea de piese de schimb originale, pentru reparatiile efectuate in perioada de garantie. Furnizorul va asigura piese de schimb originale si postgarantie, contracost, pe o perioada de minim 10 (zece) ani de la livrarea produsului.

Salutari respectuoase,



**Reprezentant:** Marian MUSINA  
**Funcția:** Area Sales Manager  
**Telefon:** 0727.792.370  
**E-mail:** marian.musina@ctesolution.ro.



Detalii CLIENT		Detalii FURNIZOR	
Denumire:	DRUMURI JUDETENE CONSTANTA S.A.	Companie:	CTE SOLUTION UTILAJE SPECIALIZATE
Localitate:	Constanta	Adresa:	Sos. Bucuresti, Nr. 34, Ciorogarla, 077055 Jud. Ilfov, Romania
Persoana de contact:	Razvan Zagon	Telefon:	+4.0727.227.393
Functia:	-	E-mail:	office@ctesolution.ro
Telefon:	0727158102	<b>Detalii OFERTA</b>	
Fax:	-	Numar oferta:	25080
E-mail:	Razvan.zagon@djct.ro	Data oferta:	21.11.2023

Stimate Partener,

Avem placerea sa va transmitem oferta noastra tehnica si economica pentru

### BULDOEXCAVATOR MECALAC MODEL TLB890



Play Video!

Pozele sunt prezentate cu caracter informativ.

#### CARACTERISTICI TEHNICE GENERALE

##### DESCRIERE GENERALA

Peste 60 de ani in proiectarea si constructia de buldoexcavatoare	Tehnologie si inovare
Sasiu heavy-duty partea frontala din fonta cu rol de contragreutate	Securitate la impact
Cea mai mare distanta de acces a bratului pe orizontala aprox 7 m	Accesibilitate sporita

Cabina cu 25% mai spatiosa	Confort operator
Cilindru unic basculare cupa. Performanta cu elemente mai putine	Costuri reduse
40% mai putine puncte gresare. 14 puncte de service in loc de 22.	Service facil
Cilindri directie pozitionati in spatele axei fata	Protectie la lovituri
Unghi directie 2*50 grade. Cilindri directie protejati in spatele axei	Diametru virare redus
<b>MOTOR</b>	
Model motor. Putere bruta	Perkins 110 CP @ 2.200 rpm
Nivel emisii. DOC DPF SCR	EU Stage V
Tip motor. Racire cu lichid si cooler	TCD 3.6 L4
Cuplu motor	450 Nm @ 1.400 rpm
<b>TRACTIUNE</b>	
Transmisie SyncroShuttle 4/4 Viteza maxima	41 km/h
Tractiune 4x4 cu diferential spate blocabil	100%
Oscilatie axa fata contact optim cu suprafata de rulare	16 grade
Frane cu discuri imersate in ulei cu ajustare automata	franare pe 2 sau 4 roti
<b>SASIU</b>	
Rezervor combustibil / AdBlue / hidraulic	134,5 litri / 19 litri / 87,5 litri
Roti de dimensiuni mari 20" fata / 30 " spate (industrial)	Garda la sol inalta
<b>SISTEM HIDRAULIC</b>	
Sistem hidraulic Closed Center. Pompa pistoane axiale debit variabil	164 l/min @ 250 bar
<b>DIMENSIUNI</b>	
Greutate operationala fara atasamente	8.283 kg
Dimensiuni gabarit masina L x l x H	6.248 x 2.365 x 3.813 mm
Diametru virare fara franare / cu franare	7.900 mm / 7.000 mm
<b>PERFORMANTE EXCAVATOR</b>	
Fora de rupere brat retras	4.190 kgf
Fora de rupere cupa varianta Speed / Power	6.100 kgf / 7.000 kgf
Distanta maxima acces pe orizontala	6.959 mm
Adancime maxima sapare cu cupa de 600mm	5.620 mm
Inaltime maxima de descarcare	4.428 mm
<b>PERFORMANTE INCARCATOR</b>	
Fora de rupere brat	4.870 kgf
Fora de rupere cupa	5.470 kgf
Inaltime maxima la boltul cupei	3.615 mm
Inaltime maxima de descarcare cu cupa la 45 grade	2.761 mm
<b>PERFORMANTE FURCI</b>	
Capacitate de ridicare pe furci	1.000 kg

#### CARACTERISTICI SI DOTARI STANDARD INCLUSE IN PRET

1. Motor Perkins 110CP Stage V
2. Comenzi fata joystick, comenzi spate manete
3. Cupa incarcator 1,2 mc multifunctionala
4. Hidraulica cupa incarcator multifunctionala
5. Cupa excavator 600 mm
6. Sideshift mecanic
7. Balansier extensibil
8. Sita rezervor carburant
9. Suport numar inmatriculare

10. Linie hidraulica auxiliara spate
11. Cabina inchisa ROPS FOPS incalzire ventilatie
12. Lumini lucru LED 4 fata / 4 spate
13. Scaun suspensie mecanica si centura
14. Alarma mers inapoi
15. Girofar
16. Vitezometru
17. Nuca rotire volan
18. Return-to-dig cupa incarcator
19. Transmisie Powershift
20. Aer conditionat
21. Ride Control
22. Aripi protectie fata
<b>Atasamente H</b>
Cupa taluzare 1500 mm
Cupa trapezoidala
Cupa 300 mm
Cupa 900 mm
Cupla rapida mecanica brat incarcator
Cupla rapida mecanica brat excavator
<b>Atasamente Hidraulice brat incarcator</b>
Lama de zapada tip V cu inclinare hidraulica
<b>Atasamente Hidraulice brat excavator</b>
- Burghiu Foreza T90 Fi300 mm L1000mm pentru pamant cu pietre
- Burghiu Foreza T90 Fi600 mm L1000mm pentru pamant cu pietre

<b>PRET UTILAJ STANDARD CU ATASAMENTE INCLUSE (CIP Ciorogarla)</b>	<b>114.715,00 EUR</b>
<b>PRET FINAL (CIP Ciorogarla)</b>	<b>114.715,00 EUR</b>
Preturile sunt exprimate in Euro si nu contin TVA.	

<b>CONDITII GENERALE DE VANZARE</b>
<b>CONDITII DE PLATA:</b>
Plata se va face in RON la cursul de schimb RON/EUR afisat de Unicredit Bank in ziua platii.
<b>MODALITATE DE PLATA:</b>
Modalitatea de plata se va negocia la momentul semnarii contractului. Echipa noastra va poate consilia pentru a obtine LEASING, CREDIT sau FONDURI EUROPENE.
<b>TERMEN DE LIVRARE:</b>
Imediat, in limita stocului disponibil.
<b>TERMEN DE GARANTIE:</b>
Garantia acordata de Producator este de 24 luni sau 3000 ore de functionare pentru utilaj buldoexcavator, 12 luni pentru cupe si atasamentele hidraulice.
<b>VALABILITATE OFERTA:</b>
Prezenta oferta este valabila 90 de zile
<b>SERVICE SI PIESE DE SCHIMB:</b>



Asistenta la descarcarea produselor specificate in oferta.

Punerea efectiva in functiune (PIF).

Instruirea operatorului/operatorilor in ceea ce priveste:

- identificarea principalelor parti componente,
- prezentarea instrumentelor de bord/panou de comanda, comenzilor,
- efectuarea verificarilor zilnice obligatorii, inainte de inceperea lucrului (verificarea nivelelor de fluide: ulei, antigel)
- operarea in gol si in sarcina si intretinerea zilnica (curatare, gresare)

Asistarea operatorului la operarea in sarcina.

Suport gratuit in perioada de garantie, prin echipe mobile de service, pe tot teritoriul tarii, pentru diagnosticare, efectuarea de reglaje, verificari ale functionarii si reparatii (care fac subiectul garantiei).

Furnizarea de piese de schimb originale, pentru reparatiile efectuate in perioada de garantie.

Furnizorul va asigura piese de schimb originale si postgarantie, contracost, pe o perioada de minim 10 (zece) ani de la livrarea produsului.

## NOTE SUPLIMENTARE

Salutari respectuoase,



**Reprezentant:** Marian MUSINA

**Funcția:** Area Sales Manager

**Telefon:** 0727.792.370

**E-mail:** marian.musina@ctesolution.ro.

**Propunere indicativa de finantare in favoarea  
S.C. DRUMURI JUDETENE CONSTANTA S.A.**

*Aceasta propunere indicativa de colaborare este preliminara negocierii si nu reprezinta un angajament sau o oferta de angajament pentru nicio tranzactie sau finantare. Emiterea oricarei scrisori de angajament de catre Banca Transilvania este supusa indeplinirii satisfacatoare a tuturor formalitatilor, primirii aprobarii interne a finantarii si de primirea avizului favorabil din partea consilierului juridic. Negocierea finala a conditiilor de colaborare va avea loc dupa ce toate documentele solicitate au fost puse la dispozitia bancii, analizate de catre aceasta si finantarea a fost aprobata de comitetul competent. Costurile creditului, precizate in acest document, sunt valabile 30 de zile de la emiterea propunerii indicative de colaborare. Partile convin ca prezenta propunere de colaborare se realizeaza in termenii buneii credinte, iar informatia continuta in acest document este furnizata adresantului pe baze strict confidentiale. Prezentul document si informatia continuta in acesta nu vor putea fi furnizate nici unei terte parti fara acordul scris prealabil al Bancii Transilvania SA si nu va face obiectul niciunui litigiu intre parti.*

**Proiectul:** Credit de investitii  
**Beneficiar:** DRUMURI JUDETENE CONSTANTA S.A.  
**Finantator:** Banca Transilvania S.A.

<b>Tipul facilitatii:</b>	Credit de investitii
<b>Destinatia facilitatii:</b>	Achizitia 5 buldoexcavatoare
<b>Valoarea finantarii:</b>	Maxim 3.600.000 lei - 85% din valoarea proiectului de investitii fara TVA
<b>Maturitate:</b>	48 luni
<b>Trageri:</b>	O singura tragere
<b>Rambursare:</b>	Rate lunare egale
<b>Rata dobanzii:</b>	<p align="center">Robor 3M + 2.5% marja fixa</p> <p>Note:</p> <ul style="list-style-type: none"> <li>➤ rata de referinta, Robor 3M , se va actualiza trimestrial, in prima zi lucratoare a trimestrului calendaristic, cu nivelul oficial al indicelui ROBOR calculat in ultima zi lucratoare a trimestrului calendaristic precedent;</li> <li>➤ dobanda se va calcula la soldul creditelor si se va plati la sfarsitul fiecarei luni</li> </ul>
<b>Comisioane:</b>	<ul style="list-style-type: none"> <li>- comision de acordare a facilitatii 0.5% flat, aplicabil la valoarea finantarii si platibil in momentul acordarii – acest comision se achita o singura data pentru toata perioada de finantare;</li> <li>-comision de neutilizare :zero</li> <li>- comision de gestiune a facilitatii : 0.025% flat, aplicabil la sold si platibil lunar;</li> <li>- comision de rambursare anticipata: zero, daca rambursarea anticipata se realizeaza din surse proprii ale Beneficiarului si 1% aplicabil la soldul creditelor refinantate, platibil la data refinantarii doar daca refinantarea se realizeaza prin credite acordate de catre o alta banca</li> </ul>
<b>Garantii</b>	<ul style="list-style-type: none"> <li>• Ipoteca mobiliara asupra conturilor deschise la Banca Transilvania;</li> <li>• Ipoteca mobiliara asupra echipamentelor care fac obiectul finantarii ;</li> <li>• Ipoteca imobiliara asupra unor active proprietatea societatii</li> </ul>

<b>Conditii comerciale si financiare</b>	<ol style="list-style-type: none"> <li>1. Pe perioada de derulare a facilitatii de credit, imprumutatul se obliga sa ruleze prin conturile BT cel puțin 75% din CA anuala. Conditia va fi verificata anual, iar in caz de neindeplinire a acesteia, Banca va majora marja dobanzii / majora comisionul de emitere (in cazul facilitatilor non cash) cu 0.5% p.a.</li> <li>2. Pe toata Maturitatea facilitatii Beneficiarul va notifica Banca in legatura cu orice modificari planificate in structura sa de actionariat; modificari de natura sa schimbe pachetul de controlul de actiuni se vor putea realiza doar cu acordul prealabil in scris din partea Bancii;</li> </ol>
--	---

	<p>3. Imprumutatul nu va inregistra restante la plata impozitelor si taxelor la bugetul de stat, locale si fonduri speciale;</p> <p>4. Alte conditii in urma analizei financiare (daca este cazul).</p>
--	---

Data: 14.12.2023

**Florica Prodan**  
Director Adjunct Comercial Companii

**Robert Girleanu**  
Relationship Manager

**Acceptat S.C. DRUMURI JUDETENE CONSTANTA S.A.**

Nume:

Functia:

Semnatura:

## Olga Olaru

---

**From:** Luiza Dobrescu <luizadobrescu@djct.ro>  
**Sent:** marți, 12 decembrie 2023 09:59  
**To:** Olga Olaru  
**Subject:** DRUMURI JUDETENE - OFERTA FINANTARE BRD 12.12.2023

Buna ziua

va rog sa gasiti mai jos oferta pentru costuri credit investitii BRD

o zi frumoasa!

----- Forwarded Message -----

**Subject:**RE: DRUMURI JUDETENE - OFERTA FINANTARE balanta si bilantul DEC 2022  
**Date:**Tue, 12 Dec 2023 07:20:09 +0000  
**From:**PUSCASU Mihaela-Diana <mihaela.puscasu@brd.ro>  
**To:**'Luiza Dobrescu' <luizadobrescu@djct.ro>

Buna ziua,

In situatia mai jos mentionata va rog sa aveti in vedere ca este necesar un aport propriu de 25% din valoare investitiei si in situatia in care achizitia nu se face din spatiul intracomunitar(este purtatoare de TVA) acesta valoare va fi suportata de dvs.

In cazul unui credit de investitii in valoare de 3.600.000 lei, pe o perioada de 4 ani costurile pe care ele putem oferi sunt:

- Comision acordare: 1%
- Marja dobanda: 3,25% + robor la 3 luni

Raman la dispozitia dvs.

Multumesc,

Mihaela Diana PUSCASU

-----Original Message-----

**From:** Luiza Dobrescu <luizadobrescu@djct.ro> Sent: Tuesday, December 12, 2023 9:08 AM  
**To:** PUSCASU Mihaela-Diana <mihaela.puscasu@brd.ro>  
**Subject:** DRUMURI JUDETENE - OFERTA FINANTARE balanta si bilantul DEC 2022

Atenție! Acest mesaj provine din afara organizației. Nu accesați atașamentele sau link-urile provenite de la expeditori necunoscuți!

Warning! This email came from external source. Do not open attachments or click on links from unknown senders or unexpected emails!

Buna ziua,

Rugam suport pentru emitere oferta costuri , credit investitii, pe o perioada de 4 ani, suma 3.600.000 lei

Societatea doreste achizitia a 5 buldoexcavatoare , necesare desfasurarii activitatii curente de constructii de drumuri , poduri si podetete.

Multumesc,

Cu stima

Luiza DOBRESCU  
Manager de Contract

E-mail: [luizadobrescu@djct.ro](mailto:luizadobrescu@djct.ro)

DRUMURI JUDETENE CONSTANTA S.A.

Str. Celulozei nr. 15A

900155 Constanta

[E-mail:office@djct.ro](mailto:office@djct.ro)

Tel: 0241 693 523

Fax: 0241 630 696



13.10.2023

Actualizare date generale: 02.08.2023

# **RAPORT DE CREDIT COMPLET**

**DRUMURI JUDEȚENE CONSTANȚA S.A.**



## CONTINUT RAPORT

INFORMATII DESPRE COMPANIE
STATUS INSOLVENTA
INCIDENTE DE PLATA
DATORII
ACTIONARI
ADMINISTRATORI
SEDII SECUNDARE
CONTURI BANCARE
GARANTII REALE MOBILIARE
DOSARE IN JUSTITIE
COMPANII RELATIONATE
GRUPUL COMPANIILOR

## ACTUALIZARE INFORMATII RAPORT

Date generale companie	02-08-2023
Date financiare companie	04-09-2023
Proceduri de insolventa	13-10-2023
Obligatii restante catre bugete	30-06-2023
Registrul contribuabililor inactivi sau reactivați	13-10-2023 11:55:51
Registrul persoanelor impozabile înregistrate în scopuri de TVA	13-10-2023 11:55:51
Registrul persoanelor impozabile care aplică sistemul TVA la încasare	13-10-2023 11:55:51
Registrul persoanelor care aplică plata defalcată a TVA	13-10-2023 11:55:51
Contul IBAN de TVA	13-10-2023 11:55:51
Inregistrari AEGRM	13-10-2023 11:53:06
Inregistrari AEGRM Aviz Specific	13-10-2023 11:53:14
Procese	13-10-2023 11:53:11
Incidente de plata(CIP)	13-10-2023 11:53:05

## DESCRIERE RAPORT

Raportul de Credit Complet contine informatii detaliate despre o firma si situatia sa financiara. In acest raport utilizatorul va gasi informatii detaliate despre situatia financiara (bonitatea companiei, limita de credit, performanta economica a companiei, incidentele de plata, datorii restante firme, datorii catre stat), juridica si legala (insolventa si procese in instanta, actionari si administartori) a firmei verificate. Sectiunea de risc de unde utilizatorul poate estima probabilitatea riscului de neincasare si a limitei de credit este o informatie valoroasa pentru cunoasterea oricarui partener. De asemenea, pentru o imagine de ansamblu asupra companiei raportul de credit contine si o analiza de sector. Acest raport este dedicat departamentelor de controlling, juridic si vanzari.

INFORMATII DESPRE COMPANIE									
<b>Nume:</b>	DRUMURI JUDEȚENE CONSTANȚA S.A.								
<b>Sediul Social:</b>	Str. Celulozei, Nr. 15A, Postal Code 900607, MUNICIPIUL CONSTANTA, Constanta								
<b>Cod Fiscal:</b>	2749993	<b>Nr. Reg. Com:</b>	J13/115/1991						
<b>Data Inreg.Cod Fiscal:</b>	-	<b>Data Inreg. (Nr.Reg.Com)</b>	15-iul.-1991						
<b>Serie si numar certificat de inregistrare RECOM</b>	B 4715952	<b>Data emiterii:</b>	28-apr.-2023	<b>Data eliberarii:</b>	02-mai-2023				
<b>Stare Societate:</b>	Interdictia initierii procedurii de dizolvare sau lichidare cf. Legii 286/2009, Legii 135/2010; Functiune; Suspendare dizolvare cf. Legii 286/2009, Legii 135/2010; Suspendare lichidare cf. Legii 286/2009, Legii 135/2010	<b>Data ultim update RECOM:*</b>	08-sept.-2023	<b>Evenimente:</b>					
<b>Stare curenta Recom la data 13-sept.-2023*</b>	interdicția inițierii procedurii de dizolvare sau lichidare cf. Legii 286/2009, Legii 135/2010,funcțiune,suspendare dizolvare cf. Legii 286/2009, Legii 135/2010,suspendare lichidare cf. Legii 286/2009, Legii 135/2010								
<b>Forma Juridica:</b>	SA								
<b>Capital social:</b>	90.000	<b>Parti numar:</b>	9.000	<b>Parti valoare:</b>	10	<b>Parti la purtator - numar:</b>	-		
<b>Durata Societate:</b>	Neprecizat								
<b>Activitate (2022):</b>	4211 / Lucrări de construcții a drumurilor și autostrăzilor								
<b>Activitate Principala:</b>	4211 / Lucrări de construcții a drumurilor și autostrăzilor								
<b>Stare societate ANAF:</b>	Activ								
<b>Platitor TVA:</b>	Da din data de 1998-09-01	<b>TVA la Incasare:</b>	No	<b>Cont IBAN TVA:</b>	Nu				
<b>Aplica plata defalcata TVA:</b>	Nu	<b>Data publicarii in Registru plata defalcata TVA:</b>	-						
<b>Data act constitutiv:</b>	20-04-2023	<b>Nr. de inregistrare:</b>	31673						
<b>Telefon:</b>	0241/630646; 0241/693523	<b>Fax:</b>	0241/630696						
<b>Adresa web:</b>	www.rajdpcr.ro	<b>E-mail:</b>	rajdp@cjc.ro						
<b>Info Moneda:</b>	Valorile sunt exprimate in RON								
<b>Numar anterior inregistrare RECOM:</b>									
<b>Alte informatii despre companie:</b>	Compania desfasoara activitati de import/export/import-export						NU		
	Compania este listata la Bursa de Valori Bucuresti						NU		
	Numar actiuni:	-	Valoare nominala:	-	Stare:	-			

\*Verificarile sunt facute la nivel de CUI

## STATUS INSOLVENTA 13 Oct 2023

Primul Termen de Judecata:									
Nr.	Denumire Act	Nr. Act	Data Act	Nr. Dosar Nou	Nr. Dosar Vechi	Instanta	Nr. Buletin	Data Buletin	Tip Procedura
1	Comunicare decizie	---	24/03/2022	8071/118	---	Curtea de Apel Constanța	6479	2022-04-12	
2	Încheiere de amânare	---	10/03/2022	8071/118	---	Curtea de Apel Constanța	6479	2022-04-12	
3	Decizie civilă	91	24/03/2022	8071/118	---	Curtea de Apel Constanța	6479	2022-04-12	
4	Citație	---	05/01/2022	8071/118	---	Curtea de Apel Constanța	589	2022-01-12	

Clientul, respectiv utilizatorul vor folosi informatiile furnizate in cadrul raportului cu scop informativ si consultativ iar deciziile luate in baza informatiilor din acesta sunt integral asumate de catre Client si utilizator. Informatiile din raport sunt preluate din Sursele Oficiale cu frecventa stabilita conform contractului si in functie de disponibilitatea surselor. Furnizorul preia informatiile ca atare direct de la Terti Furnizori si nu poate monitoriza eventualele modificari survenite in Sursele Oficiale asupra carora nu detine nicio influenta. Furnizorul nu este responsabil pentru daune sau actiuni punitive de orice fel produse direct, indirect sau accidental prin folosirea rapoartelor si serviciilor. Acest raport reprezinta proprietatea intelectuala a Furnizorului si nu poate fi copiat, reprodus sau distribuit fara acordul in scris al companiei.

5	Comunicare decizie	---	22/12/2021	8071/118	---	Curtea de Apel Constanța	97	2022-01-04	
6	Încheiere de amânare	---	11/03/2021	8071/118	---	Curtea de Apel Constanța	97	2022-01-04	
7	Decizie civilă	134	18/03/2021	8071/118	---	Curtea de Apel Constanța	97	2022-01-04	
8	Sentință de închidere a procedurii	1320	25/11/2021	8071/118	---	Tribunalul Constanța	20932	2021-12-10	închiderea procedurii cu repunere în situația anterioară
9	Comunicare sentință	---	---	8071/118	---	Tribunalul Constanța	20932	2021-12-10	
10	Citație	---	19/11/2021	8071/118	---	Curtea de Apel Constanța	20016	2021-11-24	
11	Citație	---	10/11/2021	8071/118	---	Tribunalul Constanța	19278	2021-11-12	
12	Tabel definitiv al creanțelor	5455	08/11/2021	8071/118	---	Tribunalul Constanța	19075	2021-11-10	
13	Proces verbal al comitetului creditorilor	5445	05/11/2021	8071/118	---	Tribunalul Constanța	18940	2021-11-09	
14	Raport privind propunerea de închidere a procedurii prevăzute de Legea 85/2014	5409	02/11/2021	8071/118	---	Tribunalul Constanța	18597	2021-11-03	
15	Convocare comitet creditorilor	5358	29/10/2021	8071/118	---	Tribunalul Constanța	18332	2021-10-29	
16	Sentință civilă	1028	28/09/2021	8071/118	---	Tribunalul Constanța	17750	2021-10-21	
17	Încheiere de amânare	---	14/09/2021	8071/118	---	Tribunalul Constanța	17750	2021-10-21	
18	Comunicare sentință	---	---	8071/118	---	Tribunalul Constanța	17750	2021-10-21	
19	Raport de activitate	5119	01/10/2021	8071/118	---	Tribunalul Constanța	16415	2021-10-04	
20	Comunicare decizie	---	04/02/2021	8071/118	---	Curtea de Apel Constanța	14960	2021-09-10	
21	Încheiere de amânare	---	14/01/2021	8071/118	---	Curtea de Apel Constanța	14960	2021-09-10	
22	Decizie civilă	57	04/02/2021	8071/118	---	Curtea de Apel Constanța	14960	2021-09-10	
23	Sentință civilă	689	25/05/2021	8071/118	---	Tribunalul Constanța	13777	2021-08-18	
24	Comunicare sentință	---	---	8071/118	---	Tribunalul Constanța	13777	2021-08-18	
25	Raport de activitate	4186	22/07/2021	8071/118	---	Tribunalul Constanța	12791	2021-07-23	
26	Proces verbal al comitetului creditorilor	4085	16/07/2021	8071/118	---	Tribunalul Constanța	12696	2021-07-22	
27	Convocare comitet creditorilor	3943	07/07/2021	8071/118	---	Tribunalul Constanța	11927	2021-07-07	
28	Notificare	2200	24/05/2021	8071/118	---	Tribunalul Constanța	10237	2021-06-09	
29	Alt document	---	---	31680/212	---	Tribunalul Constanța	10237	2021-06-09	
30	Raport lunar privind descrierea modalităților de îndeplinire a atribuțiilor și justificarea cheltuielilor efectuate în condițiile art.59 alin. (1) din Legea 85/2014	2730	07/06/2021	8071/118	---	Tribunalul Constanța	10128	2021-06-08	
31	Proces verbal al comitetului creditorilor	2712	04/06/2021	8071/118	---	Tribunalul Constanța	9993	2021-06-07	
32	Convocare comitet creditorilor	2546	28/05/2021	8071/118	---	Tribunalul Constanța	9540	2021-05-28	
33	Notificare	2200	24/05/2021	8071/118	---	Tribunalul Constanța	9315	2021-05-26	
34	Notificare	2200	24/05/2021	8071/118	---	Tribunalul Constanța	9212	2021-05-25	
35	Raport de activitate	413	04/02/2021	8071/118	---	Tribunalul Constanța	2227	2021-02-08	



36	Citație	---	26/01/2021	8071/118	---	Curtea de Apel Constanța	2086	2021-02-04	
37	Sentință civilă	966	22/09/2020	8071/118	---	Tribunalul Constanța	19951	2020-11-23	
38	Încheiere de amânare	---	08/09/2020	8071/118	---	Tribunalul Constanța	19951	2020-11-23	
39	Comunicare sentință	---	---	8071/118	---	Tribunalul Constanța	19951	2020-11-23	
40	Citație	---	10/11/2020	8071/118	---	Curtea de Apel Constanța	19417	2020-11-16	
41	Raport de activitate	5200	08/10/2020	8071/118	---	Tribunalul Constanța	16829	2020-10-09	
42	Sentință civilă	734	28/07/2020	8071/118	---	Tribunalul Constanța	15181	2020-09-16	
43	Încheiere de amânare	---	14/07/2020	8071/118	---	Tribunalul Constanța	15181	2020-09-16	
44	Comunicare sentință	---	---	8071/118	---	Tribunalul Constanța	15181	2020-09-16	
45	Raport de activitate	3930	10/07/2020	8071/118	---	Tribunalul Constanța	11431	2020-07-10	
46	Comunicare sentință	---	---	8071/118	---	Tribunalul Constanța	9888	2020-06-18	
47	Sentință privind confirmarea modificării planului de reorganizare	407	26/05/2020	8071/118	---	Tribunalul Constanța	9888	2020-06-18	deschiderea procedurii generale de reorganizare judiciara
48	Citație	---	21/05/2020	8071/118	---	Tribunalul Constanța	8040	2020-05-25	
49	Proces verbal al ședinței adunării creditorilor	2545	08/05/2020	8071/118	---	Tribunalul Constanța	7201	2020-05-12	
50	Raport de activitate	2522	08/05/2020	8071/118	---	Tribunalul Constanța	7111	2020-05-08	
51	Proces verbal al comitetului creditorilor	2292	28/04/2020	8071/118	---	Tribunalul Constanța	6805	2020-04-29	
52	Tabel definitiv al creanțelor	2089	15/04/2020	8071/118	---	Tribunalul Constanța	6524	2020-04-16	
53	Anunț privind planul de reorganizare	2095	16/04/2020	8071/118	---	Tribunalul Constanța	6515	2020-04-16	
54	Convocare comitet creditori	2068	14/04/2020	8071/118	---	Tribunalul Constanța	6449	2020-04-14	
55	Proces verbal al ședinței adunării creditorilor	1635	30/03/2020	8071/118	---	Tribunalul Constanța	5992	2020-04-01	
56	Tabel definitiv al creanțelor	1493	16/03/2020	8071/118	---	Tribunalul Constanța	5545	2020-03-23	
57	Convocare adunare creditori	1492	19/03/2020	8071/118	---	Tribunalul Constanța	5504	2020-03-20	
58	Proces verbal al ședinței adunării creditorilor	704	10/02/2020	8071/118	---	Tribunalul Constanța	2812	2020-02-11	
59	Raport de activitate	644	06/02/2020	8071/118	---	Tribunalul Constanța	2594	2020-02-07	
60	Convocare comitet creditori	564	04/02/2020	8071/118	---	Tribunalul Constanța	2310	2020-02-04	
61	Raport de activitate	8911	---	8071/118	---	Tribunalul Constanța	19808	2019-10-21	
62	Proces verbal al comitetului creditorilor	8252	20/09/2019	8071/118	---	Tribunalul Constanța	17678	2019-09-24	
63	Convocare comitet creditori	7977	12/09/2019	8071/118	---	Tribunalul Constanța	16910	2019-09-12	
64	Sentință civilă	1062	11/06/2019	8071/118	---	Tribunalul Constanța	13397	2019-07-05	
65	Comunicare sentință	---	---	8071/118	---	Tribunalul Constanța	13397	2019-07-05	
66	Proces verbal al comitetului creditorilor	5994	21/06/2019	8071/118	---	Tribunalul Constanța	12644	2019-06-25	
67	Convocare comitet creditori	4906	07/06/2019	8071/118	---	Tribunalul Constanța	11650	2019-06-10	
68	Raport trimestrial privind situațiile financiare ale debitorului	4905	---	8071/118	---	Tribunalul Constanța	11636	2019-06-10	
69	Raport de activitate	4881	---	8071/118	---	Tribunalul Constanța	11629	2019-06-10	

Clientul, respectiv utilizatorii vor folosi informațiile furnizate în cadrul raportului cu scop informativ și consultativ iar deciziile luate în baza informațiilor din acesta sunt integral asumate de către Client și utilizator. Informațiile din raport sunt preluate din Sursele Oficiale cu frecvența stabilită conform contractului și în funcție de disponibilitatea surselor. Furnizorul preia informațiile ca atare direct de la Terti Furnizori și nu poate monitoriza eventualele modificări survenite în Sursele Oficiale asupra cărora nu detine nicio influență. Furnizorul nu este responsabil pentru daune sau acțiuni punitive de orice fel produse direct, indirect sau accidental prin folosirea rapoartelor și serviciilor. Acest raport reprezintă proprietatea intelectuală a Furnizorului și nu poate fi copiat, reprodus sau distribuit fără acordul în scris al companiei.

70	Proces verbal al comitetului creditorilor	4631	31/05/2019	8071/118	---	Tribunalul Constanța	11185	2019-06-04	
71	Convocare comitet creditor	4183	22/05/2019	8071/118	---	Tribunalul Constanța	10217	2019-05-22	
72	Raport lunar privind descrierea modalităților de îndeplinire a atribuțiilor și justificarea cheltuielilor efectuate în condițiile art.59 alin. (1) din Legea 85/2014	1584	---	8071/118	---	Tribunalul Constanța	4945	2019-03-08	
73	Proces verbal al comitetului creditorilor	1479	01/03/2019	8071/118	---	Tribunalul Constanța	4636	2019-03-05	
74	Anunț	1505	04/03/2019	8071/118	---	Tribunalul Constanța	4587	2019-03-05	
75	Tabel definitiv rectificat / completat / actualizat al creanțelor	1309	26/02/2019	8071/118	---	Tribunalul Constanța	4169	2019-02-27	
76	Convocare comitet creditor	1191	---	8071/118	---	Tribunalul Constanța	3877	2019-02-22	
77	Anunț	8183	03/12/2018	8071/118	---	Tribunalul Constanța	22994	2018-12-03	
78	Proces verbal al comitetului creditorilor	8172	29/11/2018	8071/118	---	Tribunalul Constanța	22936	2018-12-03	
79	Raport lunar privind descrierea modalităților de îndeplinire a atribuțiilor și justificarea cheltuielilor efectuate în condițiile art.59 alin. (1) din Legea 85/2014	8177	29/11/2018	8071/118	---	Tribunalul Constanța	22919	2018-12-03	
80	Convocare comitet creditor	8063	23/11/2018	8071/118	---	Tribunalul Constanța	22367	2018-11-23	
81	Raport lunar privind descrierea modalităților de îndeplinire a atribuțiilor și justificarea cheltuielilor efectuate în condițiile art.59 alin. (1) din Legea 85/2014	6300	19/09/2018	8071/118	---	Tribunalul Constanța	17486	2018-09-20	
82	Anunț privind planul de reorganizare	5444	30/07/2018	8071/118	---	Tribunalul Constanța	14765	2018-07-31	
83	Proces verbal al comitetului creditorilor	5344	27/07/2018	8071/118	---	Tribunalul Constanța	14677	2018-07-30	
84	Convocare comitet creditor	4982	20/07/2018	8071/118	---	Tribunalul Constanța	14371	2018-07-20	
85	Sentință civilă	471	20/03/2018	8071/118	---	Tribunalul Constanța	12066	2018-06-14	
86	Încheiere de amânare	---	13/03/2018	8071/118	---	Tribunalul Constanța	12066	2018-06-14	
87	Comunicare sentință	---	---	8071/118	---	Tribunalul Constanța	12066	2018-06-14	
88	Raport lunar privind descrierea modalităților de îndeplinire a atribuțiilor și justificarea cheltuielilor efectuate în condițiile art.59 alin. (1) din Legea 85/2014	3207	03/05/2018	8071/118	---	Tribunalul Constanța	8968	2018-05-04	
89	Sentință civilă	336	20/02/2018	8071/118	---	Tribunalul Constanța	7846	2018-04-18	
90	Încheiere de amânare	---	06/02/2018	8071/118	---	Tribunalul Constanța	7846	2018-04-18	

91	Comunicare sentință	---	---	8071/118	---	Tribunalul Constanța	7846	2018-04-18	
92	Proces verbal al comitetului creditorilor	2577	23/03/2018	8071/118	---	Tribunalul Constanța	6327	2018-03-26	
93	Convocare adunare creditor	2374	15/03/2018	8071/118	---	Tribunalul Constanța	5679	2018-03-16	
94	Sentință civilă	158	30/01/2018	8071/118	---	Tribunalul Constanța	5523	2018-03-15	
95	Încheiere de amânare	---	23/01/2018	8071/118	---	Tribunalul Constanța	5523	2018-03-15	
96	Comunicare sentință	---	---	8071/118	---	Tribunalul Constanța	5523	2018-03-15	
97	Comunicare decizie	---	---	8071/118	---	Curtea de Apel Constanța	3472	2018-02-19	
98	Decizie civilă	24	17/01/2018	8071/118	---	Curtea de Apel Constanța	3472	2018-02-19	
99	Raport lunar privind descrierea modalităților de îndeplinire a atribuțiilor și justificarea cheltuielilor efectuate în condițiile art.59 alin. (1) din Legea 85/2014	---	---	8071/118	---	Tribunalul Constanța	2525	2018-02-06	
100	Comunicare decizie	---	---	8071/118	---	Curtea de Apel Constanța	23581	2017-12-14	
101	Decizie civilă	585	11/10/2017	8071/118	---	Curtea de Apel Constanța	23581	2017-12-14	
102	Raport	13011	---	8071/118	---	Tribunalul Constanța	22997	2017-12-06	
103	Citație	---	17/11/2017	8071/118	---	Curtea de Apel Constanța	22454	2017-11-28	
104	Comunicare decizie	---	---	8071/118	---	Curtea de Apel Constanța	21600	2017-11-15	
105	Decizie civilă	536	04/10/2017	8071/118	---	Curtea de Apel Constanța	21600	2017-11-15	
106	Raport lunar privind descrierea modalităților de îndeplinire a atribuțiilor și justificarea cheltuielilor efectuate în condițiile art.59 alin. (1) din Legea 85/2014	11662	---	8071/118	---	Tribunalul Constanța	19878	2017-10-25	
107	Sentință privind confirmarea planului de reorganizare	1376	15/09/2017	8071/118	---	Tribunalul Constanța	17884	2017-09-28	deschiderea procedurii generale de reorganizare judiciara
108	Încheiere de amânare	---	12/09/2017	8071/118	---	Tribunalul Constanța	17884	2017-09-28	
109	Comunicare sentință	---	---	8071/118	---	Tribunalul Constanța	17884	2017-09-28	
110	Sentință civilă	558	28/03/2017	8071/118	---	Tribunalul Constanța	16724	2017-09-13	
111	Încheiere de amânare	---	21/03/2017	8071/118	---	Tribunalul Constanța	16724	2017-09-13	
112	Comunicare sentință	---	---	8071/118	---	Tribunalul Constanța	16724	2017-09-13	
113	Raport lunar privind descrierea modalităților de îndeplinire a atribuțiilor și justificarea cheltuielilor efectuate în condițiile art.59 alin. (1) din Legea 85/2014	10066	12/09/2017	8071/118	---	Tribunalul Constanța	16636	2017-09-12	
114	Citație	---	18/08/2017	8071/118	---	Curtea de Apel Constanța	15576	2017-08-23	
115	Proces verbal al ședinței adunării creditorilor	8952	04/08/2017	8071/118	---	Tribunalul Constanța	15062	2017-08-09	

116	Proces verbal al ședinței adunării creditorilor	---	04/08/2017	8071/118	---	Tribunalul Constanța	14968	2017-08-07	
117	Citație	---	19/07/2017	8071/118	---	Curtea de Apel Constanța	14270	2017-07-24	
118	Convocare adunare creditori	8235	20/07/2017	8071/118	---	Tribunalul Constanța	14193	2017-07-20	
119	Anunț privind planul de reorganizare	8046	---	8071/118	---	Tribunalul Constanța	13663	2017-07-12	
120	Sentință civilă	482	20/03/2017	8071/118	---	Tribunalul Constanța	13524	2017-07-10	
121	Încheiere de amânare	---	14/03/2017	8071/118	---	Tribunalul Constanța	13524	2017-07-10	
122	Încheiere de amânare	---	07/03/2017	8071/118	---	Tribunalul Constanța	13524	2017-07-10	
123	Comunicare sentință	---	---	8071/118	---	Tribunalul Constanța	13524	2017-07-10	
124	Raport lunar privind descrierea modalităților de îndeplinire a atribuțiilor și justificarea cheltuielilor efectuate în condițiile art.59 alin. (1) din Legea 85/2014	7678	---	8071/118	---	Tribunalul Constanța	13363	2017-07-06	
125	Tabel definitiv rectificat / completat / actualizat al creanțelor	7347	---	8071/118	---	Tribunalul Constanța	13150	2017-07-04	
126	Raport lunar privind descrierea modalităților de îndeplinire a atribuțiilor și justificarea cheltuielilor efectuate în condițiile art.59 alin. (1) din Legea 85/2014	6146	06/06/2017	8071/118	---	Tribunalul Constanța	11283	2017-06-08	
127	Tabel definitiv al creanțelor	6143	06/06/2017	8071/118	---	Tribunalul Constanța	11174	2017-06-08	
128	Sentință civilă	483	20/03/2017	8071/118	---	Tribunalul Constanța	9757	2017-05-18	
129	Încheiere de amânare	---	14/03/2017	8071/118	---	Tribunalul Constanța	9757	2017-05-18	
130	Încheiere de amânare	---	07/03/2017	8071/118	---	Tribunalul Constanța	9757	2017-05-18	
131	Comunicare sentință	---	---	8071/118	---	Tribunalul Constanța	9757	2017-05-18	
132	Comunicare încheiere	---	---	8071/118	---	Tribunalul Constanța	9239	2017-05-11	
133	Încheiere de amânare	---	21/03/2017	8071/118	---	Tribunalul Constanța	9239	2017-05-11	
134	Încheiere	557	28/03/2017	8071/118	---	Tribunalul Constanța	9239	2017-05-11	
135	Raport de activitate	5328	---	8071/118	---	Tribunalul Constanța	9056	2017-05-09	
136	Comunicare decizie	---	---	8071/118	---	Curtea de Apel Constanța	8887	2017-05-08	
137	Încheiere de amânare	---	22/03/2017	8071/118	---	Curtea de Apel Constanța	8887	2017-05-08	
138	Decizie civilă	207	29/03/2017	8071/118	---	Curtea de Apel Constanța	8887	2017-05-08	
139	Comunicare decizie	---	22/03/2017	8071/118	---	Curtea de Apel Constanța	7253	2017-04-11	
140	Decizie civilă	194	22/03/2017	8071/118	---	Curtea de Apel Constanța	7253	2017-04-11	
141	Raport de activitate	3063	21/03/2017	8071/118	---	Tribunalul Constanța	5654	2017-03-21	
142	Raport de activitate	---	---	8071/118	---	Tribunalul Constanța	4589	2017-03-07	
143	Sentință civilă	96	25/01/2017	8071/118	---	Tribunalul Constanța	4115	2017-03-01	
144	Încheiere de amânare	---	17/01/2017	8071/118	---	Tribunalul Constanța	4115	2017-03-01	



145	Încheiere de amânare	---	10/01/2017	8071/118	---	Tribunalul Constanța	4115	2017-03-01	
146	Comunicare sentință	---	---	8071/118	---	Tribunalul Constanța	4115	2017-03-01	
147	Raport	191	09/01/2017	8071/118	---	Tribunalul Constanța	426	2017-01-10	
148	Notificare privind depunerea raportului de evaluare	20451	---	8071/118	---	Tribunalul Constanța	23187	2016-12-20	
149	Sentință civilă	2023	27/10/2016	8071/118	---	Tribunalul Constanța	22777	2016-12-14	
150	Încheiere de amânare	---	19/10/2016	8071/118	---	Tribunalul Constanța	22777	2016-12-14	
151	Încheiere de amânare	---	05/10/2016	8071/118	---	Tribunalul Constanța	22777	2016-12-14	
152	Comunicare sentință	---	---	8071/118	---	Tribunalul Constanța	22777	2016-12-14	
153	Sentință civilă	2024	27/10/2016	8071/118	---	Tribunalul Constanța	22733	2016-12-14	
154	Încheiere de amânare	---	19/10/2016	8071/118	---	Tribunalul Constanța	22733	2016-12-14	
155	Încheiere de amânare	---	05/10/2016	8071/118	---	Tribunalul Constanța	22733	2016-12-14	
156	Comunicare sentință	---	---	8071/118	---	Tribunalul Constanța	22733	2016-12-14	
157	Raport lunar privind descrierea modalităților de îndeplinire a atribuțiilor și justificarea cheltuielilor efectuate în condițiile art.59 alin. (1) din Legea 85/2014	20079	07/12/2016	8071/118	---	Tribunalul Constanța	22335	2016-12-08	
158	Sentință civilă	2022	27/10/2016	8071/118	---	Tribunalul Constanța	21924	2016-11-29	
159	Încheiere de amânare	---	19/10/2016	8071/118	---	Tribunalul Constanța	21924	2016-11-29	
160	Încheiere de amânare	---	05/10/2016	8071/118	---	Tribunalul Constanța	21924	2016-11-29	
161	Comunicare sentință	---	---	8071/118	---	Tribunalul Constanța	21924	2016-11-29	
162	Sentință civilă	2025	27/10/2016	8071/118	---	Tribunalul Constanța	21859	2016-11-29	
163	Încheiere de amânare	---	05/10/2016	8071/118	---	Tribunalul Constanța	21859	2016-11-29	
164	Încheiere de amânare	---	19/10/2016	8071/118	---	Tribunalul Constanța	21859	2016-11-29	
165	Comunicare sentință	---	---	8071/118	---	Tribunalul Constanța	21859	2016-11-29	
166	Comunicare decizie	---	---	8071/118	---	Curtea de Apel Constanța	20555	2016-11-10	
167	Decizie civilă	531	19/10/2016	8071/118	---	Curtea de Apel Constanța	20555	2016-11-10	
168	Proces verbal al comitetului creditorilor	17974	08/11/2016	8071/118	---	Tribunalul Constanța	20468	2016-11-09	
169	Sentință civilă	1804	05/10/2016	31680/212	---	Tribunalul Constanța	20315	2016-11-07	
170	Comunicare sentință	---	---	31680/212	---	Tribunalul Constanța	20315	2016-11-07	
171	Raport	17628	02/11/2016	8071/118	---	Tribunalul Constanța	20110	2016-11-03	
172	Convocare comitet creditorilor	17630	02/11/2016	8071/118	---	Tribunalul Constanța	20056	2016-11-03	
173	Proces verbal al ședinței adunării creditorilor	15786	18/10/2016	8071/118	---	Tribunalul Constanța	19010	2016-10-19	
174	Sentință civilă	1634	19/09/2016	8071/118	---	Tribunalul Constanța	18480	2016-10-12	
175	Încheiere de amânare	---	07/09/2016	8071/118	---	Tribunalul Constanța	18480	2016-10-12	
176	Încheiere de amânare	---	15/09/2016	8071/118	---	Tribunalul Constanța	18480	2016-10-12	



177	Comunicare sentință	---	---	8071/118	---	Tribunalul Constanța	18480	2016-10-12	
178	Convocare adunare creditori	15263	06/10/2016	8071/118	---	Tribunalul Constanța	18190	2016-10-10	
179	Sentință civilă	1633	19/09/2016	8071/118	---	Tribunalul Constanța	17431	2016-09-28	
180	Încheiere de amânare	---	07/09/2016	8071/118	---	Tribunalul Constanța	17431	2016-09-28	
181	Încheiere de amânare	---	15/09/2016	8071/118	---	Tribunalul Constanța	17431	2016-09-28	
182	Comunicare sentință	---	---	8071/118	---	Tribunalul Constanța	17431	2016-09-28	
183	Raport de activitate	14272	05/09/2016	8071/118	---	Tribunalul Constanța	15961	2016-09-05	
184	Proces verbal al comitetului creditorilor	13826	12/08/2016	8071/118	---	Tribunalul Constanța	15150	2016-08-17	
185	Convocare comitet creditori	13377	08/08/2016	8071/118	---	Tribunalul Constanța	14857	2016-08-08	
186	Sentință civilă	1339	14/06/2016	8071/118	---	Tribunalul Constanța	13661	2016-07-14	
187	Încheiere de amânare	---	07/06/2016	8071/118	---	Tribunalul Constanța	13661	2016-07-14	
188	Comunicare sentință	---	---	8071/118	---	Tribunalul Constanța	13661	2016-07-14	
189	Sentință civilă	1314	07/06/2016	8071/118	---	Tribunalul Constanța	13037	2016-07-05	
190	Comunicare sentință	---	---	8071/118	---	Tribunalul Constanța	13037	2016-07-05	
191	Sentință civilă	1313	07/06/2016	8071/118	---	Tribunalul Constanța	13023	2016-07-05	
192	Comunicare sentință	---	---	8071/118	---	Tribunalul Constanța	13023	2016-07-05	
193	Sentință civilă	1312	07/06/2016	8071/118	---	Tribunalul Constanța	13012	2016-07-05	
194	Comunicare sentință	---	---	8071/118	---	Tribunalul Constanța	13012	2016-07-05	
195	Sentință civilă	1090	17/05/2016	8071/118	---	Tribunalul Constanța	12393	2016-06-24	
196	Încheiere de amânare	---	10/05/2016	8071/118	---	Tribunalul Constanța	12393	2016-06-24	
197	Comunicare sentință	---	---	8071/118	---	Tribunalul Constanța	12393	2016-06-24	
198	Sentință civilă	1044	10/05/2016	8071/118	---	Tribunalul Constanța	11360	2016-06-09	
199	Comunicare sentință	---	---	8071/118	---	Tribunalul Constanța	11360	2016-06-09	
200	Sentință civilă	1045	10/05/2016	8071/118	---	Tribunalul Constanța	11360	2016-06-09	
201	Sentință civilă	706	22/03/2016	8071/118	---	Tribunalul Constanța	9237	2016-05-12	
202	Comunicare sentință	---	---	8071/118	---	Tribunalul Constanța	9237	2016-05-12	
203	Raport lunar privind descrierea modalităților de îndeplinire a atribuțiilor și jus ificarea cheltuielilor efectuate în condițiile art.21 alin. (1)	9421	10/05/2016	8071/118	---	Tribunalul Constanța	9047	2016-05-10	
204	Sentință civilă	838	12/04/2016	8071/118	---	Tribunalul Constanța	9035	2016-05-10	
205	Comunicare sentință	---	---	8071/118	---	Tribunalul Constanța	9035	2016-05-10	
206	Sentință civilă	705	22/03/2016	8071/118	---	Tribunalul Constanța	9005	2016-05-10	
207	Comunicare sentință	---	---	8071/118	---	Tribunalul Constanța	9005	2016-05-10	
208	Proces verbal al comitetului creditorilor	9308	06/05/2016	8071/118	---	Tribunalul Constanța	8866	2016-05-09	
209	Convocare comitet creditori	8816	25/04/2016	8071/118	---	Tribunalul Constanța	8145	2016-04-25	
210	Sentință civilă	707	22/03/2016	8071/118	---	Tribunalul Constanța	7167	2016-04-11	

211	Comunicare sentință	---	---	8071/118	---	Tribunalul Constanța	7167	2016-04-11	
212	Raport	6383	---	8071/118	---	Tribunalul Constanța	5853	2016-03-22	
213	Proces verbal al ședinței adunării creditorilor	5840	11/03/2016	8071/118	---	Tribunalul Constanța	5169	2016-03-14	
214	Raport privind cauzele și împrejurările care au dus la apariția stării de insolvență	5047	04/03/2016	8071/118	---	Tribunalul Constanța	4780	2016-03-08	
215	Tabel preliminar al creanțelor	4863	03/03/2016	8071/118	---	Tribunalul Constanța	4686	2016-03-07	
216	Raport de activitate	4864	03/03/2016	8071/118	---	Tribunalul Constanța	4651	2016-03-07	
217	Raport al administratorului judiciar privind propunerea de continuare a perioadei de observație din procedura generală a debitorului	876	28/01/2016	8071/118	---	Tribunalul Constanța	2020	2016-02-01	
218	Notificare privind deschiderea procedurii de insolvență prin procedură generală	562	15/01/2016	8071/118	---	Tribunalul Constanța	947	2016-01-18	deschiderea procedurii generale de insolvență
219	Comunicare încheiere	---	---	8071/118	---	Tribunalul Constanța	737	2016-01-13	
220	Încheiere de îndreptare eroare materială	21	12/01/2016	8071/118	---	Tribunalul Constanța	737	2016-01-13	
221	Încheiere de deschidere a procedurii insolvenței în formă generală	828	29/12/2015	8071/118	---	Tribunalul Constanța	737	2016-01-13	deschiderea procedurii generale de insolvență

## SUMAR DATE FINANCIARE

	2017 RON		2018 RON		2019 RON		2020 RON		2021 RON		2022 RON	2017 vs 2022
<b>Cifra Afaceri</b>	57.168.459	↘	48.745.390 (-15%)	↗	56.569.110 (+16%)	↗	61.856.252 (+9%)	↘	49.817.251 (-19%)	↗	63.232.592 (+27%)	↗
<b>EBITDA</b>	29.901.412	↘	14.039.099 (-53%)	↘	12.478.412 (-11%)	↗	18.482.688 (+48%)	↘	13.425.136 (-27%)	↗	13.827.879 (+3%)	↘
<b>Rezultat Net</b>	27.857.176	↘	7.885.955 (-72%)	↗	8.766.080 (+11%)	↗	15.218.016 (+74%)	↘	6.468.305 (-57%)	↗	8.232.043 (+27%)	↘
<b>Capitaluri Proprii</b>	-559.685	↗	5.758.085 (+1129)%	↗	15.309.648 (+166)%	↗	35.727.665 (+133)%	↗	49.512.776 (+39)%	↘	48.682.421 (-2)%	↗
<b>Total Datorii</b>	64.205.176	↘	54.093.524 (-16%)	↘	41.847.729 (-23%)	↘	24.820.479 (-41%)	↘	3.258.056 (-87%)	↗	10.332.041 (+217%)	↗
<b>Plati Restante</b>	187.484	↗	586.918 (+213%)	↘	471.382 (-20%)	↘	132 (-100%)	↗	534.557 (+404867%)	↗	607.846 (+14%)	↗
<b>Angajati</b>	308	↘	260 (-16%)	↗	280 (+8%)	↗	290 (+4%)	↗	298 (+3%)	↘	292 (-2%)	■

### Legenda

Culoarea reprezinta evolutia din punct de vedere economic. Sensul sagetilor reprezinta evolutia din punct de vedere matematic.

↘ peste 50 %	↘ intre 25 - 50 %	↘ intre 1 - 25 %	↗ intre 1 - 25 %	↗ intre 25 - 50 %	↗ peste 50 %	■ 0 %
--------------	-------------------	------------------	------------------	-------------------	--------------	-------

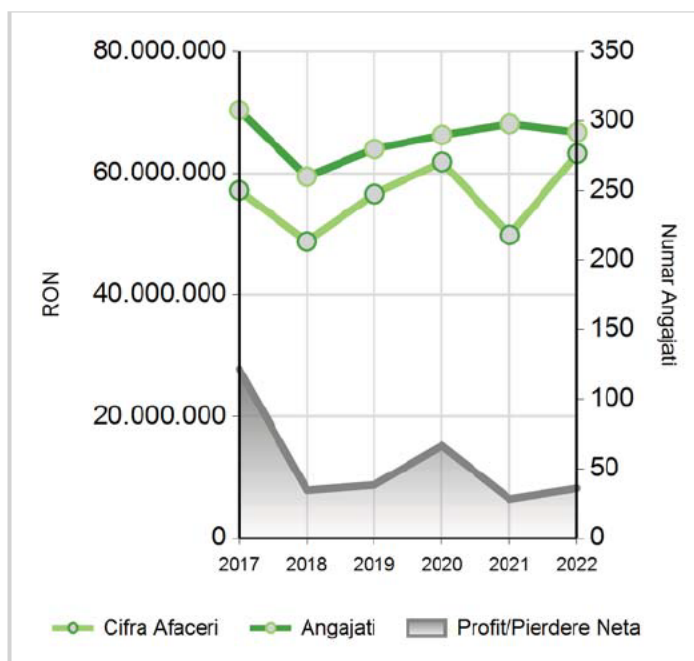
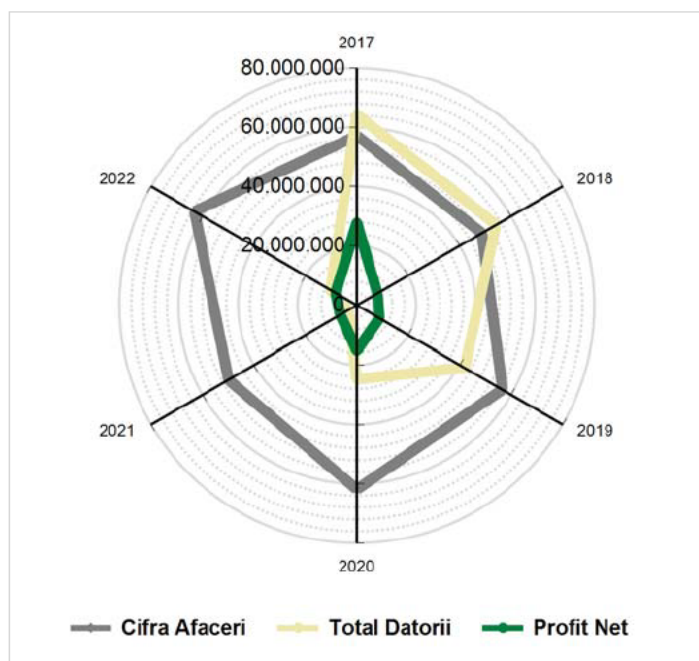

## INCIDENTE DE PLATA 13 Oct 2023

Nu figureaza la CIP cu incidente de plati!

## DATE FINANCIARE

### DATE FINANCIARE LA DECEMBRIE

Indicatori din Bilant	2017	2018	2019	2020	2021	2022
<b>TOTAL ACTIVE IMOBILIZATE</b>	20.207.344	18.417.417	23.708.490	23.747.425	24.004.246	22.432.236
Imobilizari Necorporale	0	3.785	29.592	18.057	12.213	25.159
Imobilizari Corporale	20.207.344	18.413.632	23.678.898	23.729.368	23.992.033	22.407.077
Imobilizari Financiare	0	0	0	0	0	0
<b>TOTAL ACTIVE CIRCULANTE</b>	59.704.862	51.476.285	49.260.922	54.331.147	42.919.141	50.877.055
Stocuri	5.376.199	8.834.039	7.349.152	8.015.071	7.546.969	7.624.517

Disponibilitati Banesti	22.110.633	20.085.756	20.772.719	16.770.596	16.837.843	22.640.625
Creante	32.218.030	22.556.490	21.139.051	29.545.480	18.534.329	20.611.913
Investitii Pe Termen Scurt	0	0	0	0	0	0
<b>CHELTUIELI IN AVANS</b>	<b>77.611</b>	<b>68.192</b>	<b>88.745</b>	<b>11.035</b>	<b>129.458</b>	<b>141.004</b>
<b>TOTAL ACTIV</b>	<b>79.989.817</b>	<b>69.961.894</b>	<b>73.058.157</b>	<b>78.089.607</b>	<b>67.052.845</b>	<b>73.450.295</b>
<b>TOTAL CAPITALURI PROPRII</b>	<b>-559.685</b>	<b>5.758.085</b>	<b>15.309.648</b>	<b>35.727.665</b>	<b>49.512.776</b>	<b>48.682.421</b>
Capital Social	5.766.524	5.766.524	5.766.524	5.766.524	5.766.524	5.766.524
Capital subscris varsat	0	0	0	0	0	0
Capital subscris nevarsat	0	0	0	0	0	0
Patrimoniul Regiei	5.766.524	5.766.524	5.766.524	5.766.524	5.766.524	5.766.524
Patrimoniul Public	0	0	0	0	0	0
<b>PRIME DE CAPITAL</b>	<b>0</b>	<b>0</b>	<b>0</b>	<b>0</b>	<b>0</b>	<b>0</b>
<b>REZERVE DIN REEVALUARE</b>	<b>8.020.274</b>	<b>7.664.088</b>	<b>7.429.762</b>	<b>7.187.816</b>	<b>7.187.816</b>	<b>6.920.945</b>
<b>REZERVE</b>	<b>4.559.933</b>	<b>1.160.632</b>	<b>1.158.068</b>	<b>2.439.106</b>	<b>2.439.106</b>	<b>8.319.245</b>
Rezerve legale	650.685	1.153.305	1.153.305	1.153.305	1.153.305	1.153.305
Rezerve statutare sau contractuale	0	0	0	0	0	0
Alte rezerve	3.909.248	7.327	4.763	1.285.801	1.285.801	7.165.940
<b>PROVIZIOANE</b>	<b>0</b>	<b>4.804.915</b>	<b>5.568.917</b>	<b>3.677.487</b>	<b>4.714.839</b>	<b>6.745.343</b>
<b>TOTAL DATORII</b>	<b>64.205.176</b>	<b>54.093.524</b>	<b>41.847.729</b>	<b>24.820.479</b>	<b>3.258.056</b>	<b>10.332.041</b>
Datorii mai mici de 1 an	2.745.421	6.151.618	26.072.068	22.284.066	3.258.056	10.332.041
Datorii mai mari de 1 an	61.459.755	47.941.906	15.775.661	2.536.413	0	0
<b>VENITURI IN AVANS</b>	<b>16.344.326</b>	<b>5.305.370</b>	<b>10.331.863</b>	<b>13.863.976</b>	<b>9.567.174</b>	<b>7.690.490</b>
<b>TOTAL PASIV</b>	<b>79.989.817</b>	<b>69.961.894</b>	<b>73.058.157</b>	<b>78.089.607</b>	<b>67.052.845</b>	<b>73.450.295</b>
<b>Indicatori din Contul de Profit si Pierdere</b>	<b>2017</b>	<b>2018</b>	<b>2019</b>	<b>2020</b>	<b>2021</b>	<b>2022</b>
<b>CIFRA AFACERI</b>	<b>57.168.459</b>	<b>48.745.390</b>	<b>56.569.110</b>	<b>61.856.252</b>	<b>49.817.251</b>	<b>63.232.592</b>
Venituri din Exploatare	68.065.586	54.830.102	56.688.128	63.924.931	53.490.738	66.069.012
Cheltuieli privind prestatii externe	5.404.038	7.333.049	7.670.874	8.219.036	5.455.655	8.720.253
Cheltuieli cu personalul	13.445.063	14.530.568	15.548.093	15.974.654	16.732.441	18.978.769
Cheltuieli din Exploatare Total	<b>39.781.233</b>	<b>46.855.590</b>	<b>46.224.508</b>	<b>45.920.094</b>	<b>45.775.932</b>	<b>56.514.497</b>
<b>PROFIT DIN EXPLOATARE</b>	<b>28.284.353</b>	<b>7.974.512</b>	<b>10.463.620</b>	<b>18.004.837</b>	<b>7.714.806</b>	<b>9.554.515</b>
Pierdere din Exploatare	0	0	0	0	0	0
Venit Financiar	10.927	22.713	15.742	16.850	11.763	136.183
Cheltuieli Financiare	<b>438.104</b>	<b>111.270</b>	0	<b>375</b>	<b>85</b>	<b>4</b>
<b>PROFIT FINANCIAR</b>	<b>0</b>	<b>0</b>	<b>15.742</b>	<b>16.475</b>	<b>11.678</b>	<b>136.179</b>
Pierdere Financiara	427.177	88.557	0	0	0	0
<b>PROFITUL CURENT</b>	<b>0</b>	<b>0</b>	<b>0</b>	<b>0</b>	<b>0</b>	<b>0</b>
Pierdere Curenta	0	0	0	0	0	0
Venit Extraordinar	0	0	0	0	0	0
Cheltuiala Extraordinara	0	0	0	0	0	0
<b>PROFIT EXTRAORDINAR</b>	<b>0</b>	<b>0</b>	<b>0</b>	<b>0</b>	<b>0</b>	<b>0</b>
Pierdere Extraordinara	0	0	0	0	0	0
<b>VENITURI TOTALE</b>	<b>68.076.513</b>	<b>54.852.815</b>	<b>56.703.870</b>	<b>63.941.781</b>	<b>53.502.501</b>	<b>66.205.195</b>
<b>CHELTUIELI TOTALE</b>	<b>40.219.337</b>	<b>46.966.860</b>	<b>46.224.508</b>	<b>45.920.469</b>	<b>45.776.017</b>	<b>56.514.501</b>
Profit Brut	27.857.176	7.885.955	10.479.362	18.021.312	7.726.484	9.690.694
Pierdere Bruta	0	0	0	0	0	0



Impozit	0	0	1.713.282	2.803.296	1.258.179	1.458.651
<b>PROFIT NET</b>	27.857.176	7.885.955	8.766.080	15.218.016	6.468.305	8.232.043
Pierdere Neta	0	0	0	0	0	0
Nr Mediu Salariat	308	260	280	290	298	292

**DATE FINANCIARE LA IUNIE**

Indicatori din Bilant	2017	2018	2019	2020
<b>TOTAL ACTIVE IMOBILIZATE</b>	2.236.254.792	19.158.816	18.186.168	24.288.544
Imobilizari Necorporale	1.157	5.978	13.661	23.714
Imobilizari Corporale	2.236.253.635	19.152.838	18.172.507	24.264.830
Imobilizari Financiare	0	0	0	0
<b>TOTAL ACTIVE CIRCULANTE</b>	51.965.109	57.218.965	57.859.185	59.939.464
Stocuri	11.883.262	6.662.953	8.337.612	6.300.697
Disponibilitati Banesti	6.393.673	16.671.404	7.924.950	13.903.894
Creante	33.688.174	33.884.608	41.596.623	39.734.873
Investitii Pe Termen Scurt	0	0	0	0
<b>CHELTUIELI IN AVANS</b>	267.619	259.824	242.741	205.901
<b>TOTAL ACTIV</b>	2.288.487.520	76.637.605	76.288.094	84.433.909
<b>TOTAL CAPITALURI PROPRII</b>	4.782.005	-94.192	9.089.147	20.560.453
Capital Social	5.766.524	5.766.524	5.766.524	5.766.524
Capital subscris varsat	0	0	0	0
Capital subscris nevarsat	0	0	0	0
Patrimoniul Regiei	5.766.524	5.766.524	5.766.524	5.766.524
Patrimoniul Public	2.219.590.568	0	0	0
<b>PRIME DE CAPITAL</b>	0	0	0	0
<b>REZERVE DIN REEVALUARE</b>	6.625.227	7.888.830	7.550.701	7.308.673
<b>REZERVE</b>	4.559.932	4.559.932	1.158.067	2.113.362
Rezerve legale	0	0	0	0
Rezerve statutare sau contractuale	0	0	0	0
Alte rezerve	0	0	0	0
<b>PROVIZIOANE</b>	51.285	0	3.445.989	5.568.917
<b>TOTAL DATORII</b>	50.451.070	61.799.374	49.306.782	38.217.531
Datorii mai mici de 1 an	5.675.906	5.499.176	8.433.812	31.524.056
Datorii mai mari de 1 an	44.775.164	56.300.198	40.872.970	6.693.475
<b>VENITURI IN AVANS</b>	13.612.592	14.932.423	14.446.176	20.087.008
<b>TOTAL PASIV</b>	2.288.487.520	76.637.605	76.288.094	84.433.909
Indicatori din Contul de Profit si Pierdere	2017	2018	2019	2020
<b>CIFRA AFACERI</b>	19.468.616	14.265.962	16.237.527	26.342.450
Venituri din Exploatare	22.021.949	16.643.686	17.423.095	26.462.113
Cheltuieli privind prestatiile externe	1.644.724	1.578.882	2.407.538	3.518.817
Cheltuieli cu personalul	6.605.078	7.482.107	7.312.304	7.682.044
Cheltuieli din Exploatare Total	15.877.567	15.925.447	14.029.799	20.957.243
<b>PROFIT DIN EXPLOATARE</b>	6.144.382	718.239	3.393.296	5.504.870



Pierdere din Exploatare	0	0	0	0
Venit Financiar	3.002	11.575	7.896	9.237
Cheltuieli Financiare	211.199	92.771	0	247
<b>PROFIT FINANCIAR</b>	0	0	7.896	8.990
Pierdere Financiara	208.197	81.196	0	0
<b>PROFITUL CURENT</b>	0	0	0	0
Pierdere Curenta	0	0	0	0
Venit Extraordinar	0	0	0	0
Cheltuiala Extraordinara	0	0	0	0
<b>PROFIT EXTRAORDINAR</b>	0	0	0	0
Pierdere Extraordinara	0	0	0	0
<b>VENITURI TOTALE</b>	22.024.951	16.655.261	17.430.991	26.471.350
<b>CHELTUIELI TOTALE</b>	16.088.766	16.018.218	14.029.799	20.957.490
Profit Brut	5.936.185	637.043	3.401.192	5.513.860
Pierdere Bruta	0	0	0	0
Impozit	0	0	0	0
<b>PROFIT NET</b>	5.936.185	637.043	3.401.192	5.513.860
Pierdere Neta	0	0	0	0
Nr Mediu Salariat	304	312	277	280

DATORII

 DATORII RESTANTE

Tip	2017 RON	2018 RON	2019 RON	2020 RON	2021 RON	2022 RON
Datorii Plat bile Pina 1 An	2.745.421	6.151.618	26.072.068	22.284.066	3.258.056	10.332.041
Datorii Plat bile Peste 1 An	61.459.755	47.941.906	15.775.661	2.536.413	0	0
Plati Restante Total	187.484	586.918	471.382	132	534.557	607.846
Furnizori Restanti Total	139.740	586.918	471.382	132	486.042	526.801
Peste 30 Zile	60.881	561.484	471.382	67	441.471	526.801
Peste 90 Zile	0	17.736	0	60	44.571	0
Peste 1 An	78.859	7.698	0	5	0	0
Obligatii Restante Asigurari Sociale Total	0	0	0	0	0	0
Contributii Asigurari Sociale	0	0	0	0	0	0
Contributii FondAsigurari Sociale	0	0	0	0	0	0
Contributii Pensie Suplimentara	0	0	0	0	0	0
Contributii Somaj	0	0	0	0	0	0
AlteDatorii	0	0	0	0	0	0
Obligatii Restante Fonduri Speciale	0	0	0	0	0	0
Obligatii Restante Alti Creditori	47.744	0	0	0	48.515	81.045
Impozite Taxe Neplatite Buget Stat	0	0	0	0	0	0
Impozite Taxe Neplatite Buget Local	0	0	0	0	0	0
Credite Bancare Nerambursate Total	0	0	0	0	0	0
Credite Bancare Nerambursate Dupa 30 Zile	0	0	0	0	0	0
Credite Bancare Nerambursate Dupa 90 Zile	0	0	0	0	0	0
Credite Bancare Nerambursate Dupa 1 an	0	0	0	0	0	0
Dobanzi Restante	0	0	0	0	0	0
Profit_Pierdere	27.857.176	7.885.955	8.766.080	15.218.016	6.468.305	8.232.043
Total Datorii	64.205.176	54.093.524	41.847.729	24.820.479	3.258.056	10.332.041

## DATORII LA BUGETUL DE STAT

### Datorii din asigurari sociale

	Obligatii fiscale restante principale	Obligatii fiscale accesorii	Total obligatii fiscale	Obligatii fiscale necontestate	Obligatii fiscale contestate	Observatii
6.2023	#N/A	#N/A	#N/A	#N/A	#N/A	
3.2023	#N/A	#N/A	#N/A	#N/A	#N/A	
12.2022	#N/A	#N/A	#N/A	#N/A	#N/A	
9.2022	#N/A	#N/A	#N/A	#N/A	#N/A	

### Datorii din asigurari de sanatate

	Obligatii fiscale restante principale	Obligatii fiscale accesorii	Total obligatii fiscale	Obligatii fiscale necontestate	Obligatii fiscale contestate	Observatii
6.2023	#N/A	#N/A	#N/A	#N/A	#N/A	
3.2023	#N/A	#N/A	#N/A	#N/A	#N/A	
12.2022	#N/A	#N/A	#N/A	#N/A	#N/A	
9.2022	#N/A	#N/A	#N/A	#N/A	#N/A	

### Datorii din asigurari de somaj

	Obligatii fiscale restante principale	Obligatii fiscale accesorii	Total obligatii fiscale	Obligatii fiscale necontestate	Obligatii fiscale contestate	Observatii
6.2023	#N/A	#N/A	#N/A	#N/A	#N/A	
3.2023	#N/A	#N/A	#N/A	#N/A	#N/A	
12.2022	#N/A	#N/A	#N/A	#N/A	#N/A	
9.2022	#N/A	#N/A	#N/A	#N/A	#N/A	

### Datorii la bugetul de stat

	Obligatii fiscale restante principale	Obligatii fiscale accesorii	Total obligatii fiscale	Obligatii fiscale necontestate	Obligatii fiscale contestate	Observatii
6.2023	#N/A	#N/A	#N/A	#N/A	#N/A	
3.2023	#N/A	#N/A	#N/A	#N/A	#N/A	
12.2022	#N/A	#N/A	#N/A	#N/A	#N/A	
9.2022	#N/A	#N/A	#N/A	#N/A	#N/A	

*Informatiile din cadrul acestei sectiuni respecta prevederile si plafoanele mentionate in Ordinul nr. 590/2017 din 26 ianuarie 2017 ce reglementeaza publicarea debitorilor care inregistreaza obligatii fiscale restante. Prin conventie, acolo unde informatia nu este disponibila la sursa publica, se afiseaza "#N/A", insa aceasta nu exclude existenta unor datorii/obligatii fiscale restante sub nivelul plafoanelor mentionate in Ordinul nr. 590/2017.*

## ACTIONARI PERSOANE JURIDICE

Denumire Companie	Cod Fiscal	Procent	Stare societate	Adresa	Data Start	Cifra de afaceri RON	Profit Net/Pierdere Neta RON	Numar mediu salariati
JUDETUL CONSTANTA	2981739	100,00	-	Constanta	28-apr.-2023	-	-	-
<b>Actionar in:</b> * RAJA SA ( 1890420) • DOMENIUL PUBLIC ȘI PRIVAT JUDEȚEAN SRL ( 16584313) , DRUMURI JUDEȚENE CONSTANȚA S.A. ( 2749993)								

## ACTIONARI PERSOANE FIZICE

Nu exista inregistrari.

ACTIONARI ISTORIC PERSOANE JURIDICE

Nu exista inregistrari.

 ACTIONARI ISTORIC PERSOANE FIZICE

Nu exista inregistrari.

\* Companii in functiune • Companii inactivate sau in insolventa

 ADMINISTRATORI PERSOANE JURIDICE

Nu exista inregistrari.

 ADMINISTRATORI PERSOANE FIZICE

Nume	Data Nasterii	Locul Nasterii	Nationalitate	Cetatenie	Adresa
ZAGON GABRIEL-RĂZVAN	15-mar-1977	Loc. Constanta	româna	româna	Constanta
IONESCU SORIN-LUCIAN	24-dec-1966	Loc. Constanta	româna	româna	Constanta
GORCEA ADRIAN	29-mar-1967	Loc. Constanta	româna	româna	Constanta
NICOLAE CONSTANTIN	18-nov-1982	Loc. Medgidia	româna	româna	Constanta
LABEȘ ADRIAN	21-apr-1991	Loc. Constanta	româna	româna	Constanta
SAUCIUC DOREL	01-oct-1971	Comuna Ungureni	româna	româna	Constanta
NICOLAE CONSTANTIN	18-nov-1982	Loc. Medgidia	româna	româna	Constanta
CÎRJĂ LUCIAN-SORIN	13-apr-1966	Loc. Constanta	româna	româna	Constanta
SLAV DANIEL-JEAN	02-aug-1990	Bucuresti Sectorul 1	româna	româna	Municipiul Bucuresti
PETCU MONICA-MIRELA	06-iun-1968	Loc. Constanta	româna	româna	Constanta
LUPU MIHAI	26-oct-1962	Oras Podu Iloaiei	româna	româna	Constanta
Nume	Calitate   Functie	Puteri	Data Start	Data Numirii	Data Stop
ZAGON GABRIEL-RĂZVAN	director   director general	director general provizoriu	21-nov-2022	21-nov-2022	03-sept-2023
<i>Administrator in:</i>					
• DRUMURI JUDEȚENE CONSTANȚA S.A. ( 2749993)					
IONESCU SORIN-LUCIAN	administrator   membru în cons. de administratie	administrator provizoriu	02-mai-2023	02-mai-2023	02-sept-2023
<i>Actionar in:</i> * SLI'S TOOL S.R.L. ( 43610762)					

	<i>Administrator in:</i> * SLI'S TOOL S.R.L. ( 43610762) • DRUMURI JUDEȚENE CONSTANȚA S.A. ( 2749993 ), SOTI CABLE NEPTUN SRL ( 1869894)				
GORCEA ADRIAN	administrator   membru în cons. de administratie	administrator provizoriu	02-mai-2023	02-mai-2023	02-sept-2023
	<b>Actionar in:</b> • GORCEA ADRIAN PERSOANĂ FIZICĂ AUTORIZATĂ ( 34061843)				
	<i>Administrator in:</i> * CT BUS S.A. ( 1883902 ), SOCIAL CREATIVE MARKETING S.R.L. ( 46700924) • DRUMURI JUDEȚENE CONSTANȚA S.A. ( 2749993)				
NICOLAE CONSTANTIN	administrator   membru în cons. de administratie	administrator provizoriu	02-mai-2023	02-mai-2023	02-sept-2023
	<b>Actionar in:</b> • GEO & COSTI SRL ( 17384453)				
	<i>Administrator in:</i> • DRUMURI JUDEȚENE CONSTANȚA S.A. ( 2749993 ), DRUMURI JUDEȚENE CONSTANȚA S.A. ( 2749993 ), GEO & COSTI SRL ( 17384453)				
LABEȘ ADRIAN	administrator   membru în cons. de administratie	administrator provizoriu	02-mai-2023	02-mai-2023	02-sept-2023
	<b>Actionar in:</b> * IDALAR SRL ( 34369305 ), RALADY SAMBOOK SRL ( 31277673 ), SNOW CLEAN SRL ( 18269339 ), TAMIDALAR S.R.L. ( 41646875)				
	<i>Administrator in:</i> * IDALAR SRL ( 34369305 ), RALADY SAMBOOK SRL ( 31277673 ), TAMIDALAR S.R.L. ( 41646875) • DRUMURI JUDEȚENE CONSTANȚA S.A. ( 2749993)				
SAUCIUC DOREL	administrator   presedinte consiliu de administratie	administrator provizoriu	03-mai-2023	02-mai-2023	02-sept-2023
	<i>Administrator in:</i> • DRUMURI JUDEȚENE CONSTANȚA S.A. ( 2749993)				
NICOLAE CONSTANTIN	director   director general adjunct	-	03-mai-2023	03-mai-2023	03-sept-2023
	<b>Actionar in:</b> • GEO & COSTI SRL ( 17384453)				
	<i>Administrator in:</i> • DRUMURI JUDEȚENE CONSTANȚA S.A. ( 2749993 ), DRUMURI JUDEȚENE CONSTANȚA S.A. ( 2749993 ), GEO & COSTI SRL ( 17384453)				
CÎRJĂ LUCIAN-SORIN	director   director executiv	director executiv tehnic	03-mai-2023	03-mai-2023	03-sept-2023
	<b>Actionar in:</b> * CÎRJĂ LUCIAN-SORIN PERSOANĂ FIZICĂ AUTORIZATĂ ( 34232102)				
	<i>Administrator in:</i> • DRUMURI JUDEȚENE CONSTANȚA S.A. ( 2749993)				
SLAV DANIEL-JEAN	director   director executiv	director executiv implementare proiecte	03-mai-2023	03-mai-2023	03-sept-2023
	<i>Administrator in:</i> • DRUMURI JUDEȚENE CONSTANȚA S.A. ( 2749993)				
PETCU MONICA-MIRELA	director   director executiv	director executiv economico-financiar	03-mai-2023	03-mai-2023	03-sept-2023
	<i>Administrator in:</i> • DRUMURI JUDEȚENE CONSTANȚA S.A. ( 2749993)				
LUPU MIHAI	reprezentant asociat persoana juridica   nespecificata	-	-	12-apr-2023	-
	<b>Actionar in:</b> * CONSTRUCTII HIDROTEHNICE SA ( 1957570) • L.D.R. INTERNATIONAL GROUP SA ( 15408530)				
	<i>Administrator in:</i> • DRUMURI JUDEȚENE CONSTANȚA S.A. ( 2749993)				



**ADMINISTRATORI ISTORIC PERSOANE JURIDICE**

Denumire Companie	Cod Fiscal	Stare Societate	Adresa	Cifra de afaceri - 2022 - RON	Profit Net/Pierdere Neta - 2022 - RON	Numar mediu salariati - 2022 -
CITR FILIALA BUCUREȘTI SPRL (FOSTA CASA DE INSOLVENȚĂ TRANSILVANIA FILIALA BUCUREȘTI SPRL)	2749993	-		63.232.592	8.232.043	292
CITR FILIALA BUCUREȘTI SPRL (FOSTA CASA DE INSOLVENȚĂ TRANSILVANIA FILIALA BUCUREȘTI SPRL)		-	Municipiul Bucuresti	0	0	0
CITR FILIALA BUCUREȘTI SPRL (FOSTA CASA DE INSOLVENȚĂ TRANSILVANIA FILIALA BUCUREȘTI SPRL)		-	Municipiul Bucuresti	0	0	0
CITR FILIALA BUCUREȘTI SPRL (FOSTA CASA DE INSOLVENȚĂ TRANSILVANIA FILIALA BUCUREȘTI SPRL)		-	Municipiul Bucuresti	0	0	0
Denumire Companie	Cod Fiscal	Calitate	Puteri	Data Start	Data Numirii	Data Stop
CITR FILIALA BUCUREȘTI SPRL (FOSTA CASA DE INSOLVENȚĂ TRANSILVANIA FILIALA BUCUREȘTI SPRL)	2749993	administrator judiciar	-	-	-	-
CITR FILIALA BUCUREȘTI SPRL (FOSTA CASA DE INSOLVENȚĂ TRANSILVANIA FILIALA BUCUREȘTI SPRL)		administrator judiciar	-	-	-	-
CITR FILIALA BUCUREȘTI SPRL (FOSTA CASA DE INSOLVENȚĂ TRANSILVANIA FILIALA BUCUREȘTI SPRL)		administrator judiciar	SUPRAVEGHERE	-	-	-
CITR FILIALA BUCUREȘTI SPRL (FOSTA CASA DE INSOLVENȚĂ TRANSILVANIA FILIALA BUCUREȘTI SPRL)		administrator judiciar	SUPRAVEGHERE	-	29-dec-2015	-

 **ADMINISTRATORI ISTORIC PERSOANE FIZICE**

Nume	Data Nasterii	Locul Nasterii	Cetatenie	Adresa
PILCA AURELIAN CATALIN	-			
PILCA AURELIAN CATALIN	26-ian-1969		româna	Constanta
GÂMBUTEANU ADRIAN GEORGE	23-apr-1971		româna	Constanta
POPESCU DUMITRU	-			
VILCU GHEORGHE	-			
ITOAFA IOAN	-			
CURATU VALENTIN	-			

BOLDEA CONSTANTIN	-			
KERTESZ MARIA	-			
FRACEA PAULA	-			
POPESCU DUMITRU	23-nov-1933	STÂNGĂCEAUA, JUD. MEHEDINȚI	româna	Constanta
MOLDOVANU VASILE	31-oct-1956	MOLDOVENI, JUD. NEAMȚ	româna	Constanta
VOICU LILIANA	08-ian-1968	CONSTANTA, JUD. CONSTANTA	româna	Constanta
STAN VIRGIL	15-iul-1958	CRUCEA, JUD. CONSTANTA	româna	Constanta
IBRAM AIDIN	27-apr-1951	COBADIN, JUD. CONSTANTA	româna	Constanta
REUS ELENA	09-ian-1952	CEAMURLIA DE JOS, JUD. TULCEA	româna	Constanta
ISTRATE LUCIAN	17-iul-1961	GALATI, JUD. GALATI	româna	Constanta
DRAGOMIR RODICA	19-iul-1977	FOCSANI, JUD. VRANCEA	româna	Constanta
NEGOIȚĂ MARIN	19-oct-1945	BUCURESTI	româna	Municipiul Bucuresti
TUCAN JEAN PAUL	08-iul-1969	CONSTANTA, JUD. CONSTANTA	româna	Constanta
LUPU MATEI	09-feb-1962	CARBUNARI, JUD. CARAS SEVERIN	româna	Caras-Severin
PÂRVU MARIANA	11-apr-1955	Comuna Burila Mare	româna	Constanta
CRISTU DANIEL	03-sept-1979	Loc. Constanța	româna	Constanta
SOLOMON IOAN	24-dec-1955	Loc. Sighișoara	româna	Constanta
GHEORGHE NICULAE	15-ian-1953	Comuna Mircea Vodă	româna	Constanta
POȘERBA LUCIAN	04-dec-1969	Loc. Constanța	româna	Constanta
POȘERBA LUCIAN	04-dec-1969	Loc. Constanța	româna	Constanta
POȘERBA LUCIAN	04-dec-1969	Loc. Constanța	româna	Constanta
POȘERBA LUCIAN	04-dec-1969	Loc. Constanța	româna	Constanta
SOLOMON IOAN	24-dec-1955	Loc. Sighișoara	româna	Constanta
CRISTU DANIEL	03-sept-1979	Loc. Constanța	româna	Constanta
PÂRVU MARIANA	11-apr-1955	Comuna Burila Mare	româna	Constanta
STAN VIRGIL	15-iul-1958	Comuna Crucea	româna	Constanta
GHEORGHE NICULAE	15-ian-1953	Comuna Mircea Vodă	româna	Constanta
POȘERBA LUCIAN	04-dec-1969	Loc. Constanța	româna	Constanta
POȘERBA LUCIAN	04-dec-1969	Loc. Constanța	româna	Constanta
SOLOMON IOAN	24-dec-1955	Loc. Sighișoara	româna	Constanta
CRISTU DANIEL	03-sept-1979	Loc. Constanța	româna	Constanta
PÂRVU MARIANA	11-apr-1955	Comuna Burila Mare	româna	Constanta
STAN VIRGIL	15-iul-1958	Comuna Crucea	româna	Constanta
GHEORGHE NICULAE	15-ian-1953	Comuna Mircea Vodă	româna	Constanta

SOLOMON IOAN	24-dec-1955	Loc. Sighișoara	română	Constanta
CRISTU DANIEL	03-sept-1979	Loc. Constanța	română	Constanta
PÂRVU MARIANA	11-apr-1955	Comuna Burila Mare	română	Constanta
STAN VIRGIL	15-iul-1958	Comuna Crucea	română	Constanta
GHEORGHE NICULAE	15-ian-1953	Comuna Mircea Vodă	română	Constanta
POȘERBA LUCIAN	04-dec-1969	Loc. Constanța	română	Constanta
POȘERBA LUCIAN	04-dec-1969	Loc. Constanța	română	Constanta
PÂRVU MARIANA	11-apr-1955	Comuna Burila Mare	română	Constanta
STAN VIRGIL	15-iul-1958	Comuna Crucea	română	Constanta
PÂRVU MARIANA	11-apr-1955	Comuna Burila Mare	română	Constanta
STAN VIRGIL	15-iul-1958	Comuna Crucea	română	Constanta
STAN VIRGIL	15-iul-1958	Comuna Crucea	română	Constanta
SOLOMON IOAN	24-dec-1955	Loc. Sighișoara	română	Constanta
CRISTU DANIEL	03-sept-1979	Loc. Constanța	română	Constanta
PÂRVU MARIANA	11-apr-1955	Comuna Burila Mare	română	Constanta
GHEORGHE NICULAE	15-ian-1953	Comuna Mircea Vodă	română	Constanta
POȘERBA LUCIAN	04-dec-1969	Loc. Constanța	română	Constanta
POȘERBA LUCIAN	04-dec-1969	Loc. Constanța	română	Constanta
POȘERBA LUCIAN	04-dec-1969	Loc. Constanța	română	Constanta
POȘERBA LUCIAN	04-dec-1969	Loc. Constanța	română	Constanta
POȘERBA LUCIAN	04-dec-1969	Loc. Constanța	română	Constanta
POȘERBA LUCIAN	04-dec-1969	Loc. Constanța	română	Constanta
POȘERBA LUCIAN	04-dec-1969	Loc. Constanța	română	Constanta
POȘERBA LUCIAN	04-dec-1969	Loc. Constanța	română	Constanta
POȘERBA LUCIAN	04-dec-1969	Loc. Constanța	română	Constanta
POȘERBA LUCIAN	04-dec-1969	Loc. Constanța	română	Constanta
POȘERBA LUCIAN	04-dec-1969	Loc. Constanța	română	Constanta
POȘERBA LUCIAN	04-dec-1969	Loc. Constanța	română	Constanta
POȘERBA LUCIAN	04-dec-1969	Loc. Constanța	română	Constanta
LUNGOCI DUMITRU-LUCIAN	18-feb-1978	Loc. Iași	română	Constanta
POȘERBA LUCIAN	04-dec-1969	Loc. Constanța	română	Constanta
POȘERBA LUCIAN	04-dec-1969	Loc. Constanța	română	Constanta
MARIN DAN-IULIAN	12-feb-1964	Comuna Topolog	română	Constanta
ACSINTE AURELIAN	06-feb-1986	MUN. CONSTANTA	română	Constanta
ACSINTE AURELIAN	06-feb-1986	Loc. Constanta	română	Constanta

SERBĂNESCU MARIAN-OCTAVIAN	08-sept-1989	Loc. Constanta	româna	Constanta	
ZAGON GABRIEL-RĂZVAN	15-mar-1977	Loc. Constanta	româna	Constanta	
ACSINTE AURELIAN	06-feb-1986	MUN. CONSTANTA	româna	Constanta	
ACSINTE AURELIAN	06-feb-1986	MUN. CONSTANTA	româna	Constanta	
CIUPERCĂ CĂTĂLIN	14-feb-1977	Loc. Tulcea	româna	Constanta	
POȘERBA LUCIAN	04-dec-1969	MUN. CONSTANTA	româna	Constanta	
<b>Nume</b>	<b>Calitate   Functie</b>	<b>Puteri</b>	<b>Data Start</b>	<b>Data Numirii</b>	<b>Data Stop</b>
PILCA AURELIAN CATALIN	administrator   nespecificata	-	-	-	-
PILCA AURELIAN CATALIN	administrator   nespecificata	-	23-iul-2007	-	-
<b>Actionar in:</b>	* ALMATERM SRL ( 13932278 ) , ALMATOWN SRL ( 22261414 ) , ALMATRANS SRL ( 9206560 ) • ALMAGLASS SRL ( 16148942 )				
<i>Administrator in:</i>	* ALMATRANS SRL ( 9206560 )				
GÂMBUTEANU ADRIAN GEORGE	director   nespecificata	-	09-iul-2009	-	-
<b>Actionar in:</b>	• ASCO-INTERMED SRL ( 4272466 )				
POPESCU DUMITRU	împuternicit subunitate   nespecificata	-	-	-	-
VILCU GHEORGHE	împuternicit subunitate   nespecificata	-	-	-	-
ITOAFĂ IOAN	împuternicit subunitate   nespecificata	-	-	-	-
CURATU VALENTIN	împuternicit subunitate   nespecificata	-	-	-	-
BOLDEA CONSTANTIN	împuternicit subunitate   nespecificata	-	-	-	-
KERTESZ MARIA	împuternicit subunitate   nespecificata	-	-	-	-
FRACEA PAULA	împuternicit subunitate   nespecificata	-	-	-	-
POPESCU DUMITRU	administrator   nespecificata	-	-	-	-
MOLDOVANU VASILE	administrator   nespecificata	-	-	-	-
<b>Actionar in:</b>	* IT PERFECT SRL ( 24875844 ) • MOLDO STAR SRL ( 6776559 ) , MOLDOVANU VASILE ÎNTREPRINDERE INDIVIDUALĂ ( 25985918 )				
<i>Administrator in:</i>	* IT PERFECT SRL ( 24875844 )				
VOICU LILIANA	administrator   nespecificata	-	-	-	-
<b>Actionar in:</b>	* EXPERT FINANCE SRL ( 15666300 )				
<i>Administrator in:</i>	* EXPERT FINANCE SRL ( 15666300 ) • BULEVARD SA ( 7561442 ) , THOMAS COOK SERVICES & DISTRIBUTION SA ( 11697699 )				
STAN VIRGIL	administrator   nespecificata	-	-	-	-
<b>Actionar in:</b>	• OVIROM TERMIC SRL ( 9212627 )				
<i>Administrator in:</i>	• BALNEOTERAPIA SATURN SRL ( 14271182 ) , MIORIȚA ESTIVAL 2002 SA ( 14686570 ) , OVIROM TERMIC SRL ( 9212627 )				
IBRAM AIDIN	administrator   nespecificata	-	-	-	-

	<b>Actionar in:</b>	* IBRAM AIDÎN PERSOANĂ FIZICĂ AUTORIZATĂ ( 31249355)			
REUS ELENA	administrator   nespecificata	-	-	-	-
	<b>Actionar in:</b>	• DATA CONT SRL ( 16954602 ) , SARD SRL ( 1864536)			
	<i>Administrator in:</i>	• DATA CONT SRL ( 16954602 ) , NAZARCEA-OVIDIU SA ( 2415403)			
ISTRATE LUCIAN	administrator   nespecificata	-	-	-	-
	<b>Actionar in:</b>	• LEX UNION CORPORATION SRL ( 18689979 ) , LUIS 95 DD SRL ( 7794413)			
	<i>Administrator in:</i>	• LEX UNION CORPORATION SRL ( 18689979)			
DRAGOMIR RODICA	administrator   nespecificata	-	-	-	-
NEGOIȚĂ MARIN	administrator   nespecificata	-	-	-	-
TUCAN JEAN PAUL	administrator   nespecificata	-	-	-	-
	<b>Actionar in:</b>	* GENTLE SOLAR S.R.L. ( 28171744 ) , J.T. GRUP OIL S.A. ( 14162177) • ATALANTA BUNKER SRL ( 9212643 ) , ATALANTA SRL ( 6431100 ) , ROLAND TRADING SRL ( 4918754)			
	<i>Administrator in:</i>	* GENTLE SOLAR S.R.L. ( 28171744) • ATALANTA BUNKER SRL ( 9212643 ) , ATALANTA SRL ( 6431100 ) , ROLAND TRADING SRL ( 4918754)			
LUPU MATEI	administrator   nespecificata	-	-	-	-
	<b>Actionar in:</b>	* FLOMAT MALILUG SRL ( 22106011 ) , LUPU MATEI PERSOANĂ FIZICĂ AUTORIZATĂ ( 48366325) • DUSTIL BETON SRL ( 17868275)			
PĂRVU MARIANA	administrator   nespecificata	-	02-sept-2015	-	02-sept-2019
	<b>Actionar in:</b>	• EVID CONSULT CONTAB SRL ( 13205822)			
CRISTU DANIEL	administrator   nespecificata	-	02-sept-2015	-	02-sept-2019
	<b>Actionar in:</b>	• DOC ECO SERVICE SRL ( 24607973 ) , OSIRIS CORINT 2010 SRL ( 26872372)			
	<i>Administrator in:</i>	• OSIRIS CORINT 2010 SRL ( 26872372)			
SOLOMON IOAN	administrator   nespecificata	-	02-sept-2015	-	02-sept-2019
	<b>Actionar in:</b>	* METAL COM SOCIETATE COOPERATIVĂ MEȘTEȘUGĂREASCĂ ( 8116559 ) , MUNCĂ ȘI ARTĂ SOCIETATE COOPERATIVĂ MEȘTEȘUGĂREASCĂ ( 1857326) • BRAVISIMO SRL ( 2757619)			
	<i>Administrator in:</i>	* METAL COM SOCIETATE COOPERATIVĂ MEȘTEȘUGĂREASCĂ ( 8116559 ) , MUNCĂ ȘI ARTĂ SOCIETATE COOPERATIVĂ MEȘTEȘUGĂREASCĂ ( 1857326) • BRAVISIMO SRL ( 2757619)			
GHEORGHE NICULAE	administrator   nespecificata	-	02-sept-2015	-	02-sept-2019
	<b>Actionar in:</b>	* GHEORGHE N. NICULAE PERSOANĂ FIZICĂ AUTORIZATĂ ( 41585689) • GHEORGHE Z. NICULAE PERSOANĂ FIZICĂ AUTORIZATĂ ( 34242793)			
POȘERBA LUCIAN	administrator   nespecificata	-	29-oct-2015	-	-
POȘERBA LUCIAN	director   nespecificata	-	-	-	-
POȘERBA LUCIAN	administrator   nespecificata	-	29-oct-2015	-	-
POȘERBA LUCIAN	director   nespecificata	-	-	-	-
SOLOMON IOAN	administrator   nespecificata	-	02-sept-2015	-	02-sept-2019



<b>Actionar in:</b>	* METAL COM SOCIETATE COOPERATIVĂ MEȘTEȘUGĂREASCĂ ( 8116559 ) , MUNCĂ ȘI ARTĂ SOCIETATE COOPERATIVĂ MEȘTEȘUGĂREASCĂ ( 1857326 ) • BRAVISIMO SRL ( 2757619 )				
<i>Administrator in:</i>	* METAL COM SOCIETATE COOPERATIVĂ MEȘTEȘUGĂREASCĂ ( 8116559 ) , MUNCĂ ȘI ARTĂ SOCIETATE COOPERATIVĂ MEȘTEȘUGĂREASCĂ ( 1857326 ) • BRAVISIMO SRL ( 2757619 )				
CRISTU DANIEL	administrator   nespecificata	-	02-sept-2015	-	02-sept-2019
<b>Actionar in:</b>	• DOC ECO SERVICE SRL ( 24607973 ) , OSIRIS CORINT 2010 SRL ( 26872372 )				
<i>Administrator in:</i>	• OSIRIS CORINT 2010 SRL ( 26872372 )				
PÂRVU MARIANA	administrator   nespecificata	-	02-sept-2015	-	02-sept-2019
<b>Actionar in:</b>	• EVID CONSULT CONTAB SRL ( 13205822 )				
STAN VIRGIL	administrator   nespecificata	-	02-sept-2015	-	02-sept-2019
<b>Actionar in:</b>	• OVIROM TERMIC SRL ( 9212627 )				
<i>Administrator in:</i>	• BALNEOTERAPIA SATURN SRL ( 14271182 ) , MIORIȚA ESTIVAL 2002 SA ( 14686570 ) , OVIROM TERMIC SRL ( 9212627 )				
GHEORGHE NICULAE	administrator   nespecificata	-	02-sept-2015	-	02-sept-2019
<b>Actionar in:</b>	* GHEORGHE N. NICULAE PERSOANĂ FIZICĂ AUTORIZATĂ ( 41585689 ) • GHEORGHE Z. NICULAE PERSOANĂ FIZICĂ AUTORIZATĂ ( 34242793 )				
POȘERBA LUCIAN	administrator   nespecificata	-	29-oct-2015	-	-
POȘERBA LUCIAN	director   nespecificata	-	-	-	-
SOLOMON IOAN	administrator   nespecificata	-	02-sept-2015	-	02-sept-2019
<b>Actionar in:</b>	* METAL COM SOCIETATE COOPERATIVĂ MEȘTEȘUGĂREASCĂ ( 8116559 ) , MUNCĂ ȘI ARTĂ SOCIETATE COOPERATIVĂ MEȘTEȘUGĂREASCĂ ( 1857326 ) • BRAVISIMO SRL ( 2757619 )				
<i>Administrator in:</i>	* METAL COM SOCIETATE COOPERATIVĂ MEȘTEȘUGĂREASCĂ ( 8116559 ) , MUNCĂ ȘI ARTĂ SOCIETATE COOPERATIVĂ MEȘTEȘUGĂREASCĂ ( 1857326 ) • BRAVISIMO SRL ( 2757619 )				
CRISTU DANIEL	administrator   nespecificata	-	02-sept-2015	-	02-sept-2019
<b>Actionar in:</b>	• DOC ECO SERVICE SRL ( 24607973 ) , OSIRIS CORINT 2010 SRL ( 26872372 )				
<i>Administrator in:</i>	• OSIRIS CORINT 2010 SRL ( 26872372 )				
PÂRVU MARIANA	administrator   nespecificata	-	02-sept-2015	-	02-sept-2019
<b>Actionar in:</b>	• EVID CONSULT CONTAB SRL ( 13205822 )				
STAN VIRGIL	administrator   nespecificata	-	02-sept-2015	-	02-sept-2019
<b>Actionar in:</b>	• OVIROM TERMIC SRL ( 9212627 )				
<i>Administrator in:</i>	• BALNEOTERAPIA SATURN SRL ( 14271182 ) , MIORIȚA ESTIVAL 2002 SA ( 14686570 ) , OVIROM TERMIC SRL ( 9212627 )				
GHEORGHE NICULAE	administrator   nespecificata	-	02-sept-2015	-	02-sept-2019
<b>Actionar in:</b>	* GHEORGHE N. NICULAE PERSOANĂ FIZICĂ AUTORIZATĂ ( 41585689 ) • GHEORGHE Z. NICULAE PERSOANĂ FIZICĂ AUTORIZATĂ ( 34242793 )				

SOLOMON IOAN	administrator   nespecificata	-	02-sept-2015	-	02-sept-2019
<b>Actionar in:</b>	* METAL COM SOCIETATE COOPERATIVĂ MEȘTEȘUGĂREASCĂ ( 8116559 ) , MUNCĂ ȘI ARTĂ SOCIETATE COOPERATIVĂ MEȘTEȘUGĂREASCĂ ( 1857326 ) • BRAVISIMO SRL ( 2757619 )				
<i>Administrator in:</i>	* METAL COM SOCIETATE COOPERATIVĂ MEȘTEȘUGĂREASCĂ ( 8116559 ) , MUNCĂ ȘI ARTĂ SOCIETATE COOPERATIVĂ MEȘTEȘUGĂREASCĂ ( 1857326 ) • BRAVISIMO SRL ( 2757619 )				
CRISTU DANIEL	administrator   nespecificata	-	02-sept-2015	-	02-sept-2019
<b>Actionar in:</b>	• DOC ECO SERVICE SRL ( 24607973 ) , OSIRIS CORINT 2010 SRL ( 26872372 )				
<i>Administrator in:</i>	• OSIRIS CORINT 2010 SRL ( 26872372 )				
PĂRVU MARIANA	administrator   nespecificata	-	02-sept-2015	-	02-sept-2019
<b>Actionar in:</b>	• EVID CONSULT CONTAB SRL ( 13205822 )				
STAN VIRGIL	administrator   nespecificata	-	02-sept-2015	-	02-sept-2019
<b>Actionar in:</b>	• OVIROM TERMIC SRL ( 9212627 )				
<i>Administrator in:</i>	• BALNEOTERAPIA SATURN SRL ( 14271182 ) , MIORIȚA ESTIVAL 2002 SA ( 14686570 ) , OVIROM TERMIC SRL ( 9212627 )				
GHEORGHE NICULAE	administrator   nespecificata	-	02-sept-2015	-	02-sept-2019
<b>Actionar in:</b>	* GHEORGHE N. NICULAE PERSOANĂ FIZICĂ AUTORIZATĂ ( 41585689 ) • GHEORGHE Z. NICULAE PERSOANĂ FIZICĂ AUTORIZATĂ ( 34242793 )				
POȘERBA LUCIAN	administrator   nespecificata	reprezentant al Consiliului Județean Constanța	29-oct-2015	-	-
POȘERBA LUCIAN	director   nespecificata	director general interimar	-	-	-
PĂRVU MARIANA	administrator   nespecificata	-	02-sept-2015	-	02-sept-2019
<b>Actionar in:</b>	• EVID CONSULT CONTAB SRL ( 13205822 )				
STAN VIRGIL	administrator   nespecificata	-	02-sept-2015	-	02-sept-2019
<b>Actionar in:</b>	• OVIROM TERMIC SRL ( 9212627 )				
<i>Administrator in:</i>	• BALNEOTERAPIA SATURN SRL ( 14271182 ) , MIORIȚA ESTIVAL 2002 SA ( 14686570 ) , OVIROM TERMIC SRL ( 9212627 )				
PĂRVU MARIANA	administrator   nespecificata	-	02-sept-2015	-	02-sept-2019
<b>Actionar in:</b>	• EVID CONSULT CONTAB SRL ( 13205822 )				
STAN VIRGIL	administrator   nespecificata	-	02-sept-2015	-	02-sept-2019
<b>Actionar in:</b>	• OVIROM TERMIC SRL ( 9212627 )				
<i>Administrator in:</i>	• BALNEOTERAPIA SATURN SRL ( 14271182 ) , MIORIȚA ESTIVAL 2002 SA ( 14686570 ) , OVIROM TERMIC SRL ( 9212627 )				
STAN VIRGIL	administrator   nespecificata	-	02-sept-2015	-	02-sept-2019
<b>Actionar in:</b>	• OVIROM TERMIC SRL ( 9212627 )				

<i>Administrator in:</i>	<ul style="list-style-type: none"> <li>BALNEOTERAPIA SATURN SRL ( 14271182 ) , MIORIȚA ESTIVAL 2002 SA ( 14686570 ) , OVIROM TERMIC SRL ( 9212627 )</li> </ul>				
SOLOMON IOAN	administrator   nespecificata	-	02-sept-2015	-	02-sept-2019
<b>Actionar in:</b>	<ul style="list-style-type: none"> <li>METAL COM SOCIETATE COOPERATIVĂ MEȘTEȘUGĂREASCĂ ( 8116559 ) , MUNCĂ ȘI ARTĂ SOCIETATE COOPERATIVĂ MEȘTEȘUGĂREASCĂ ( 1857326 )</li> <li>BRAVISIMO SRL ( 2757619 )</li> </ul>				
<i>Administrator in:</i>	<ul style="list-style-type: none"> <li>METAL COM SOCIETATE COOPERATIVĂ MEȘTEȘUGĂREASCĂ ( 8116559 ) , MUNCĂ ȘI ARTĂ SOCIETATE COOPERATIVĂ MEȘTEȘUGĂREASCĂ ( 1857326 )</li> <li>BRAVISIMO SRL ( 2757619 )</li> </ul>				
CRISTU DANIEL	administrator   nespecificata	-	02-sept-2015	-	02-sept-2019
<b>Actionar in:</b>	<ul style="list-style-type: none"> <li>DOC ECO SERVICE SRL ( 24607973 ) , OSIRIS CORINT 2010 SRL ( 26872372 )</li> </ul>				
<i>Administrator in:</i>	<ul style="list-style-type: none"> <li>OSIRIS CORINT 2010 SRL ( 26872372 )</li> </ul>				
PÂRVU MARIANA	administrator   nespecificata	-	02-sept-2015	-	02-sept-2019
<b>Actionar in:</b>	<ul style="list-style-type: none"> <li>EVID CONSULT CONTAB SRL ( 13205822 )</li> </ul>				
GHEORGHE NICULAE	administrator   nespecificata	-	02-sept-2015	-	02-sept-2019
<b>Actionar in:</b>	<ul style="list-style-type: none"> <li>GHEORGHE N. NICULAE PERSOANĂ FIZICĂ AUTORIZATĂ ( 41585689 )</li> <li>GHEORGHE Z. NICULAE PERSOANĂ FIZICĂ AUTORIZATĂ ( 34242793 )</li> </ul>				
POȘERBA LUCIAN	administrator   nespecificata	reprezentant al Consiliului Județean Constanța	29-oct-2015	-	-
POȘERBA LUCIAN	director   nespecificata	director general interimar	-	-	-
POȘERBA LUCIAN	director   director general	director general interimar	-	-	-
POȘERBA LUCIAN	director   director general	director general interimar	-	15-sept-2015	-
POȘERBA LUCIAN	director   director general	director general interimar	-	15-sept-2015	-
POȘERBA LUCIAN	director   director general	director general interimar	-	15-sept-2015	-
POȘERBA LUCIAN	director   director general	director general interimar	-	15-sept-2015	-
POȘERBA LUCIAN	director   director general	director general interimar	-	15-sept-2015	-
POȘERBA LUCIAN	director   director general	director general interimar	-	15-sept-2015	-
POȘERBA LUCIAN	director   director general	director general interimar	-	15-sept-2015	-
POȘERBA LUCIAN	director   director general	director general interimar	-	15-sept-2015	-
POȘERBA LUCIAN	director   director general	director general interimar	-	15-sept-2015	-
POȘERBA LUCIAN	director   director general	director general interimar	-	15-sept-2015	-
POȘERBA LUCIAN	director   director general	director general interimar	-	15-sept-2015	-
LUNGOCI DUMITRU-LUCIAN	administrator special   nespecificata	-	-	17-aug-2016	-
<b>Actionar in:</b>	<ul style="list-style-type: none"> <li>LD EURO COMPUTERS SRL ( 18814974 )</li> </ul>				
<i>Administrator in:</i>	<ul style="list-style-type: none"> <li>LITORAL SA ( 1869339 )</li> </ul>				
POȘERBA LUCIAN	director   director general	director general interimar	-	15-sept-2015	-
POȘERBA LUCIAN	director   director general	director general interimar	-	15-sept-2015	-
MARIN DAN-IULIAN	administrator special   nespecificata	-	-	17-dec-2020	-
<b>Actionar in:</b>	<ul style="list-style-type: none"> <li>ARINSIA SRL ( 13358320 )</li> </ul>				

<i>Administrator in:</i>					
		• ARINSIA SRL ( 13358320)			
ACSINTE AURELIAN	director   director general	-	-	23-dec-2021	-
<b>Actionar in:</b>					
		• MAP SURVEY S.R.L. ( 39162717)			
<i>Administrator in:</i>					
		• MAP SURVEY S.R.L. ( 39162717)			
ACSINTE AURELIAN	administrator   membru în cons. de administratie	administrator provizoriu	22-dec-2021	22-dec-2021	22-apr-2022
<b>Actionar in:</b>					
		• MAP SURVEY S.R.L. ( 39162717)			
<i>Administrator in:</i>					
		• MAP SURVEY S.R.L. ( 39162717)			
ȘERBĂNESCU MARIAN-OCTAVIAN	administrator   membru în cons. de administratie	administrator provizoriu	22-dec-2021	22-dec-2021	22-apr-2022
ZAGON GABRIEL-RĂZVAN	administrator   presedinte consiliu de administratie	administrator provizoriu	23-dec-2021	22-dec-2021	22-apr-2022
<i>Administrator in:</i>					
		• DRUMURI JUDEȚENE CONSTANȚA S.A. ( 2749993)			
ACSINTE AURELIAN	director   director general	-	-	23-dec-2021	-
<b>Actionar in:</b>					
		• MAP SURVEY S.R.L. ( 39162717)			
<i>Administrator in:</i>					
		• MAP SURVEY S.R.L. ( 39162717)			
ACSINTE AURELIAN	director   director general	-	-	23-dec-2021	-
<b>Actionar in:</b>					
		• MAP SURVEY S.R.L. ( 39162717)			
<i>Administrator in:</i>					
		• MAP SURVEY S.R.L. ( 39162717)			
CIUPERCĂ CĂTĂLIN	administrator   presedinte consiliu de administratie	administrator provizoriu	23-iun-2022	23-iun-2022	23-oct-2022
<b>Actionar in:</b>					
		* DE FACTO CAPITAL S.R.L. ( 39851762)			
<i>Administrator in:</i>					
		* DE FACTO CAPITAL S.R.L. ( 39851762)			
		• BANCA C.R. FIRENZE ROMANIA SA ( 8971572)			
POȘERBA LUCIAN	director   nespecificata	DIRECTOR EXECUTIV TEHNIC	-	21-dec-2022	23-apr-2023

**□ SEDII SECUNDARE**

Nr. Crt.	Nume	Adresa	Data Inceput	Data Sfarsit	Durata sediului( ani)	Durata sediului( luni)
1	SECTIE DE UTILAJ TRANSPORT	Municipiul Constanța, Str. CELULOZEI, 15A	25-Jun-1999	01-Jan-1900	-99	-5
2	4523 - CONSTRUCTII DE AUTOSTRAZI, DRUMURI, AERODROAME SI BAZE SPORTIVE	Sat Băneasa, Comuna Băneasa, Str. BELȘUGULUI, 28	29-Jun-2004	01-Jan-1900	-104	-5
3	4523 - CONSTRUCTII DE AUTOSTRAZI, DRUMURI, AERODROAME SI BAZE SPORTIVE	Comuna Cuza Vodă, Str. MEDGIDIEI, 1B	29-Jun-2004	01-Jan-1900	-104	-5
4	4523 - CONSTRUCTII DE AUTOSTRAZI, DRUMURI, AERODROAME SI BAZE SPORTIVE	Loc. Hârșova, Oraș Hârșova, ZONA INDUSTRIALA-DRUM EXPLOATARE, FN	29-Jun-2004	01-Jan-1900	-104	-5
5	4523 - CONSTRUCTII DE AUTOSTRAZI, DRUMURI, AERODROAME SI BAZE SPORTIVE	Sat Tariverde, Comuna Cogealac, Str. TUDOR VLADIMIRESCU, 45	29-Jun-2004	01-Jan-1900	-104	-5
6	4523 - CONSTRUCTII DE AUTOSTRAZI, DRUMURI, AERODROAME SI BAZE SPORTIVE	Sat Topraisar, Comuna Topraisar, Str. FANTANII, 10	29-Jun-2004	01-Jan-1900	-104	-5
7	1411 - EXTRACTIA PIETREI PENTRU CONSTRUCTII	Sat Cheia, Comuna Grădina, CARIERA CHEIA	29-Jun-2004	01-Jan-1900	-104	-5
8	Punct de lucru	Loc. Hârșova, Oraș Hârșova, CĂȘĂRIEI, 1A	01-Jan-1900	01-Jan-1900	0	0
9	5020- INTRETINEREA SI REPARAREA AUTOVEHICULELOR	Municipiul Constanța, Str. CELULOZEI, 15A	24-Jul-2007	01-Jan-1900	-107	-6
10	7430-ACTIVITATI DE TESTARE SI ANALIZE TEHNICE	Municipiul Constanța, Str. CELULOZEI, 15A	24-Jul-2007	01-Jan-1900	-107	-6
11	ALTE CATEGORII	Sat Gârlița, Comuna Ostrov	29-Jun-2007	01-Jan-1900	-107	-5
12	Punct de lucru	Sat Pantelimon, Comuna Pantelimon, CARIERA DE PIATRA NISTORESTI-CALUGARENI	19-Jun-2009	19-Jun-2019	10	0
13	1411 - EXTRACTIA PIETREI PENTRU CONSTRUCTII	Sat Șipotele, Comuna Deleni, CARIERA SIPOTE	29-Jun-2004	01-Jan-1900	-104	-5
14	1411 - EXTRACTIA PIETREI PENTRU CONSTRUCTII	Sat Dumbrăveni, Comuna Dumbrăveni, CARIERA DUMBRAVENI	29-Jun-2004	01-Jan-1900	-104	-5
15	5020 - INTRETINEREA SI REPARAREA AUTOVEHICULELOR	Municipiul Constanța, Str. CELULOZEI, 15A	29-Jun-2004	01-Jan-1900	-104	-5
16	0812	Sat Ostrov, Comuna Ostrov, KM. 367+600M-367+900M	04-Dec-2008	30-Sep-2009	1	-3

**□ CONTURI BANCARE**

Banca/Trezorerie	Cont deschis	Cont TVA Unic Trezorerie
Nu exista informatii in baza de date. Va rugam plasati o comanda pentru actualizarea informatiilor AEGRM		

**□ GARANTII REALE MOBILIARE 13 Oct 2023**

Filtru Cautare: (Numai active) SI (Nemodificate) SI (DEBITOR PJ Cui "2749993")

Nu exista inregistrari pe site-ul extern!

**□ GARANTII REALE MOBILIARE - AVIZ SPECIFIC 13 Oct 2023**

Filtru Cautare: (Numai active) SI (Nemodificate) SI PARTE PJ ( SI CUI: 2749993)

Nu exista inregistrari pe site-ul extern!

**□ DOSARE IN JUSTITIE 13 Oct 2023**

**10 cazuri continand compania cautata ca parte dintr-un total de 10 din cautarea efectuata la data :13-Oct-2023**



<b>CIVIL</b>	<b>Data inregistrarii dosarului:</b>	06/09/2023
	<b>Numar unic dosar:</b>	8355/118/2021*/a1
	<b>Instanță:</b>	C.A. CONSTANȚA din Judetul CONSTANTA
	<b>Obiect dosar:</b>	reexaminare taxe de timbru
	<b>Materia juridică:</b>	Civil
	<b>Stadiu procesual:</b>	Apel
	<b>Părți:</b>	
		Intimat - GÂMBUȚEANU ADRIAN GEORGE
		Petent - DRUMURI JUDEȚENE CONSTANȚA S.A
	<b>Termene de judecata:</b>	
2023-09-25 Ora estimata: 9:00Complet: AC8Tip solutie: Amână cauza Termen la data de 02.10.2023, ora 11,00 pentru alte cauze.Document:Încheiere de ședință 25.09.2023		
2023-10-02 Ora estimata: 11:00Complet: AC8Tip solutie: Încheiere INCH.2.10.2023Admite cererea de reexaminare formulată de petenta DRUMURI ȘI PODURI SA împotriva modului de stabilire a taxei judiciare de timbru aferentă judecării la prima instanță.Constată că petenta nu datorează taxa judiciară de timbru în cuantum de 10766 lei.Definitivă.Pronunțată prin punerea soluției la dispoziția părților prin mijlocirea grefei instanței, astăzi, 2.10.2023.Document:Încheiere finală camera consiliu 02.10.2023		
<b>Data inregistrarii dosarului:</b>	20/06/2023	
<b>Numar unic dosar:</b>	8359/118/2021*	
<b>Instanță:</b>	C.A. CONSTANȚA din Judetul CONSTANTA	
<b>Obiect dosar:</b>	actiune in raspundere contractuala	
<b>Materia juridică:</b>	Civil	
<b>Stadiu procesual:</b>	Apel	
<b>Părți:</b>		
	Apelant Reclamant - DRUMURI JUDEȚENE CONSTANTA SA (FOSTĂ REGIA AUTONOMA JUDEȚEANA DE DRUMURI SI PODURI CONSTANTA) - AV. GUDU C-TIN A.	
	Intimat Pârât - GÂMBUȚEANU ADRIAN GEORGE - av. Mocanu Marius	
<b>Termene de judecata:</b>		
2023-10-09 Ora estimata: 9:00Complet: AC7Tip solutie: Nefondat Decizie 09.10.2023:Respinge ca nefondat apelul.Definitivă.Pronunțată azi, 9.10.2023, prin punerea soluției la dispoziția părțilorDocument:Hotarâre 190/2023 09.10.2023		
<b>Data inregistrarii dosarului:</b>	09/11/2021	
<b>Numar unic dosar:</b>	29328/212/2021	
<b>Instanță:</b>	J. CONSTANȚA din Judetul CONSTANTA	
<b>Obiect dosar:</b>	actiune in raspundere contractuala pretentii	
<b>Materia juridică:</b>	Civil	
<b>Stadiu procesual:</b>	Fond	
<b>Părți:</b>		
	Pârât - GAMBUTEANU ADRIAN GEORGE	
	Pârât - GAMBUTEANU ADRIAN GEORGE, cu domiciliul ales	
	Reclamant - DRUMURI JUDEȚENE CONSTANTA SA	
<b>Termene de judecata:</b>		

<b>CIVIL</b>	2023-03-10 Ora estimata: 12:30Complet: C34Tip solutie: Amână cauza Pentru îndeplinirea unor obligații, amână judecarea cauzei la data de 15.09.2023.Document:Încheiere de ședință 10.03.2023	
	2023-09-15 Ora estimata: 10:30Complet: C34Tip solutie: Amână pronunțarea Amână pronunțarea în cauză la data de 02.10.2023, când pronunțarea hotărârii se va face prin punerea soluției la dispoziția părților prin mijlocirea grefei instanței.Pronunțată în ședință publică, astăzi, 15.09.2023.Document:Încheiere - Amânare inițială a pronunțării 15.09.2023	
	2023-10-02 Ora estimata: 08:30Complet: Camânări/incidente 34Tip solutie: Amână pronunțarea Amână pronunțarea în cauză la data de 10.10.2023, când pronunțarea hotărârii se va face prin punerea soluției la dispoziția părților prin mijlocirea grefei instanței.Pronunțată prin punerea soluției la dispoziția părților prin mijlocirea grefei, azi, 02.10.2023. Document:Încheiere - Amânare ulterioară a pronunțării 02.10.2023	
	2023-10-10 Ora estimata: 08:30Complet: Camânări/incidente 34Tip solutie: Amână pronunțarea Amână pronunțarea în cauză la data de 24.10.2023, când pronunțarea hotărârii se va face prin punerea soluției la dispoziția părților prin mijlocirea grefei instanței.Pronunțată prin punerea soluției la dispoziția părților prin mijlocirea grefei, azi, 10.10.2023. Document:Încheiere - Amânare ulterioară a pronunțării 10.10.2023	
	2023-10-24 Ora estimata: 08:30Complet: Camânări/incidente 34Tip solutie: Document:	
<b>LITIGII CU PROFESIONIȘTII</b>	<b>Data inregistrării dosarului:</b>	20/09/2023
	<b>Numar unic dosar:</b>	16992/1748/2023
	<b>Instanță:</b>	J. CORNETU din Judetul ILFOV
	<b>Obiect dosar:</b>	ordonanță de plată - OUG 119/2007 / art.1014 CPC ș.u.
	<b>Materia juridică:</b>	Litigii cu profesioniștii
	<b>Stadiu procesual:</b>	Fond
	<b>Părți:</b>	
		Creditor - DRUMURI JUDEȚENE CONSTANTA SA ( FOSTA RAJDP CONSTANȚA )
		Debitor - OLIMAR COM S.R.L.
	<b>Termene de judecata:</b>	
	<b>Data inregistrării dosarului:</b>	25/08/2023
	<b>Numar unic dosar:</b>	5311/205/2023
	<b>Instanță:</b>	J. CAMPULUNG din Judetul ARGES
<b>Obiect dosar:</b>	ordonanță de plată - OUG 119/2007 / art.1014 CPC ș.u.	
<b>Materia juridică:</b>	Litigii cu profesioniștii	
<b>Stadiu procesual:</b>	Fond	
<b>Părți:</b>		
	Creditor - DRUMURI JUDEȚENE CONSTANȚA S.A.	
	Debitor - S.C. KOSIRY FOREST CONSTRUCT S.R.L.	
<b>Termene de judecata:</b>		
2023-10-12 Ora estimata: 08:30Complet: C6 - civilTip solutie: Amână cauza Document:		
2023-12-07 Ora estimata: 08:30Complet: C6 - civilTip solutie: Document:		
<b>Data inregistrării dosarului:</b>	17/08/2023	
<b>Numar unic dosar:</b>	5734/118/2023	
<b>Instanță:</b>	T. CONSTANȚA din Judetul CONSTANTA	
<b>Obiect dosar:</b>	pretenții	

<b>LITIGII CU PROFESIONIȘTII</b>	<b>Materia juridică:</b>	Litigii cu profesioniștii
	<b>Stadiu procesual:</b>	Fond
	<b>Părți:</b>	
		Pârât - SC CORADY STAR SRL
		Reclamant - DRUMURI JUDEȚENE CONSTANTA SA
	<b>Termene de judecata:</b>	
		2024-02-01 Ora estimata: 09:00Complet: CFond10Tip solutie: Document:
	<b>Data inregistrarii dosarului:</b>	25/04/2023
	<b>Numar unic dosar:</b>	1691/89/2022
	<b>Instanță:</b>	C.A. IASI din Judetul IASI
<b>Obiect dosar:</b>	executare contract administrativ	
<b>Materia juridică:</b>	Litigii cu profesioniștii	
<b>Stadiu procesual:</b>	Apel	
<b>Părți:</b>		
	Apelant - DRUMURI JUDEȚENE CONSTANȚA S.A.	
	Intimat - SC ROMOLD SECURITY PRIN ADMINISTRATOR JUDICIAR CONSORȚIUL MANAGEMENT REORGANIZARE LICHIDARE IAȘI SPRL ȘI MANAGEMENT REORGANIZARE LICHIDARE IAȘI SPRL-FILIALA BACĂU	
	Intimat - SC ROMOLD SECURITY SRL	
<b>Termene de judecata:</b>		
	2023-09-11 Ora estimata: 09:00Complet: Civil-Apel_3Tip solutie: Nefondat Respinge apelul formulat de pârâta Drumuri Județene Constanța SA împotriva încheierii din 25 ianuarie 2023 și sentinței civile nr. 229 din 06 martie 2023, pronunțată de Tribunalul Vaslui, Secția civilă, hotărâri pe care le păstrează. Definitivă. Pronunțată astăzi, 11 septembrie 2023, prin punerea soluției la dispoziția părților prin mijlocirea grefei instanței.Document:Hotărâre 359/2023 11.09.2023	
<b>LITIGII DE MUNCĂ</b>	<b>Data inregistrarii dosarului:</b>	30/06/2023
	<b>Numar unic dosar:</b>	568/118/2023
	<b>Instanță:</b>	C.A. CONSTANȚA din Judetul CONSTANTA
	<b>Obiect dosar:</b>	contestație decizie de sancționare
	<b>Materia juridică:</b>	Litigii de muncă
	<b>Stadiu procesual:</b>	Apel
	<b>Părți:</b>	
		Intimat Pârât - SOCIETATEA DRUMURI JUDEȚENE CONSTANTA SA - AV. GUDU CONSTANTIN ANDREI
	<b>Termene de judecata:</b>	
		2023-10-09 Ora estimata: 9:00Complet: AM7Tip solutie: Nefondat Decizie 09.10.2023:Respinge apelul ca nefondat.Definitivă.Pronunțată prin punerea soluției la dispoziția părților prin mijlocirea grefei azi 09.10.2023.Document:Hotărâre 273/2023 09.10.2023
<b>Data inregistrarii dosarului:</b>	06/06/2023	
<b>Numar unic dosar:</b>	3955/118/2023	
<b>Instanță:</b>	T. CONSTANȚA din Judetul CONSTANTA	
<b>Obiect dosar:</b>	contestație decizie de sancționare	
<b>Materia juridică:</b>	Litigii de muncă	

LITIGII DE MUNCA	<b>Stadiu procesual:</b>	Fond
	<b>Părți:</b>	
		Pârât - DRUMURI JUDEȚENE CONSTANTA SA(FOSTA REGIA AUTONOMA JUDEȚEANA DRUMURI SI PODURI CONSTANTA)
		Reclamant - MOISEEV ALEXANDRIN
	<b>Termene de judecata:</b>	
		2023-10-19 Ora estimata: 12:30Compleat: L.M.8Tip solutie: Document:
	<b>Data inregistrarii dosarului:</b>	12/05/2023
	<b>Numar unic dosar:</b>	3407/118/2023
	<b>Instanță:</b>	T. CONSTANȚA din Judetul CONSTANTA
	<b>Obiect dosar:</b>	contestație decizie de concediere
<b>Materia juridică:</b>	Litigii de muncă	
<b>Stadiu procesual:</b>	Fond	
<b>Părți:</b>		
	Pârât - DRUMURI JUDEȚENE CONSTANTA SA	
	Reclamant - POSERBA LUCIAN	
<b>Termene de judecata:</b>		
	2023-07-14 Ora estimata: 09:30Compleat: L.M.10Tip solutie: Amână cauza În vederea administrării probelor propuse, amână judecarea cauzei la data de 29.09.2023.Document:Încheiere de ședință 14.07.2023	
	2023-09-29 Ora estimata: 09:30Compleat: L.M.10Tip solutie: Amână cauza Amână judecarea cauzei la data de 26.01.2024.Document:Încheiere de ședință 29.09.2023	
	2024-01-26 Ora estimata: 09:30Compleat: L.M.10Tip solutie: Document:	

## COMPANII RELATIONATE

Company Name	Relationata prin	Identificare companie	Situatia companiei	Status	Cifra de afaceri [2022] RON	Numar Angajati [2022]	Profit/Pierdere Neta [2022] RON
ADMINISTRATIA FONDULUI IMOBILIAR S.R.L.	Administrator IONESCU SORIN-LUCIAN	2746784 J13/15/1996	Persoana fizica nu mai este administrator	functiune	9.458.651	93	104.447
COMPANIA NAȚIONALĂ ADMINISTRATIA CANALELOR NAVIGABILE SA	Administrator IONESCU SORIN-LUCIAN	11087755 J13/2361/1998	Persoana fizica nu mai este administrator	functiune	68.951.490	404	4.070.374
CONSTRUCȚII HIDROTEHNICE SA	Administrator LUPU MIHAI	1957570 J22/354/1991	Persoana fizica nu mai este administrator	functiune	5.433.789	58	75.069
CT BUS S.A.	Administrator GORCEA ADRIAN	1883902 J13/60/1991	Persoana fizica este administrator	functiune	123.021.571	693	1.387.366
CTV MEDIA GROUP SA	Administrator LUPU MIHAI	18313876 J13/153/2006	Persoana fizica nu mai este administrator	radiata			
DOMENIUL PUBLIC ȘI PRIVAT JUDEȚEAN SRL	Actionar JUDEȚUL CONSTANȚA	16584313 J13/6937/2004	Compania nu mai este in functiune	radiata	0	0	-306
GEO & COSTI SRL	Administrator NICOLAE CONSTANTIN	17384453 J13/884/2005	Compania nu mai este in functiune	radiata			
IDALAR SRL	Administrator LABEȘ ADRIAN	34369305 J13/737/2015	Persoana fizica este administrator	functiune	0	0	-201
INTERNATIONAL PETROLEUM SERVICES SRL	Administrator LUPU MIHAI	27359341 J22/1203/2010	Persoana fizica nu mai este administrator	functiune	0	0	67.297
OIL TERMINAL SA	Administrator LUPU MIHAI	2410163 J13/512/1991	Persoana fizica nu mai este administrator	functiune	302.678.978	962	11.604.223
RAJA SA	Actionar JUDEȚUL CONSTANȚA	1890420 J13/80/1991	Persoana juridica este actionar	functiune	439.016.373	2.368	25.388.292
RALADY SAMBOOK SRL	Administrator LABEȘ ADRIAN	31277673 J13/447/2013	Persoana fizica este administrator	functiune	0	0	0
ȘANTIERUL NAVAL MIDIA S.A.	Administrator IONESCU SORIN-LUCIAN	1862896 J13/683/1991	Persoana fizica nu mai este administrator	functiune	44.662.193	155	4.501.268
SLI'S TOOL S.R.L.	Administrator IONESCU SORIN-LUCIAN	43610762 J13/201/2021	Persoana fizica este administrator	functiune	141.328	1	18.513
SOCIAL CREATIVE MARKETING S.R.L.	Administrator GORCEA ADRIAN	46700924 J13/3098/2022	Persoana fizica este administrator	functiune			
SOTI CABLE NEPTUN SRL	Administrator IONESCU SORIN-LUCIAN	1869894 J13/3096/1992	Persoana fizica este administrator	faliment; este sub incidenta legii 85/2014	0	1	-11.952
	Administrator IONESCU SORIN-LUCIAN	1869894 J13/3096/1992	Persoana fizica nu mai este administrator	faliment; este sub incidenta legii 85/2014	0	1	-11.952
TAMIDALAR S.R.L.	Administrator LABEȘ ADRIAN	41646875 J13/3213/2019	Persoana fizica este administrator	functiune	0	0	-106















### Legenda

	Companii in care persoana fizica/juridica nu mai este actionar/administrator.		Companii in care persoana fizica/juridica este actionar/administrator.
	Companii care nu mai sunt in functiune.		Companii straine, care nu pot fi identificate sau care au un alt statut.





**Legenda**

 Compania Selectata	<b>Conexiuni:</b>	 Companie
 Administrator	 Shareholder	 Persoana
 Shareholder	 Administrator	
 Adm. si Share.	 Adm. - Share.	
 Entitati Expandate	 CrossCheck Telefoane	
 Entitati Istorice	 CrossCheck Adrese	
 Fara implicatii		

Pentru informatii detaliate folositi interfata web.

## GRUP PERSOANE (PJ & PF)

Denumire Companie	Cod Fiscal	Cifra Afaceri RON
<b>CT BUS S.A.</b>	<b>1883902</b>	<b>123.021.571</b>
<i>Companie relationata prin persoana administrator la compania analizata</i>		- GORCEA ADRIAN
<b>DRUMURI JUDEȚENE CONSTANȚA S.A.</b>	<b>2749993</b>	<b>63.232.592</b>
<i>Compania analizata</i>		- Subiectul analizei
<b>SNOW CLEAN SRL</b>	<b>18269339</b>	<b>7.294.163</b>
<i>Companie relationata prin persoana administrator la compania analizata</i>	<i>Actiuni: 4 %</i>	LABE? ADRIAN
<b>CONSTRUCȚII HIDROTEHNICE SA</b>	<b>1957570</b>	<b>5.433.789</b>
<i>Companie relationata prin persoana administrator la compania analizata</i>	<i>Actiuni: 42 %</i>	LUPU MIHAI
<b>TVG TAX AUDIT SRL</b>	<b>29905962</b>	<b>2.381.209</b>
<i>Companie administrator la compania analizata</i>		DRUMURI JUDE? ENE CONSTAN?A S.A.
<i>Companie administrator la compania analizata</i>		DRUMURI JUDEȚENE CONSTANȚA S.A.
<b>SLI'S TOOL S.R.L.</b>	<b>43610762</b>	<b>141.328</b>
<i>Companie relationata prin persoana administrator la compania analizata</i>		IONESCU SORIN LUCIAN
<i>Companie relationata prin persoana administrator la compania analizata</i>	<i>Actiuni: 100 %</i>	IONESCU SORIN LUCIAN
<b>RALADY SAMBOOK SRL</b>	<b>31277673</b>	<b>0</b>
<i>Companie relationata prin persoana administrator la compania analizata</i>		- LABE? ADRIAN
<i>Companie relationata prin persoana administrator la compania analizata</i>	<i>Actiuni: 100 %</i>	LABE? ADRIAN
<b>IDALAR SRL</b>	<b>34369305</b>	<b>0</b>
<i>Companie relationata prin persoana administrator la compania analizata</i>		- LABE? ADRIAN
<i>Companie relationata prin persoana administrator la compania analizata</i>	<i>Actiuni: 99 %</i>	LABE? ADRIAN
<b>TAMIDALAR S.R.L.</b>	<b>41646875</b>	<b>0</b>
<i>Companie relationata prin persoana administrator la compania analizata</i>		- LABE? ADRIAN
<i>Companie relationata prin persoana administrator la compania analizata</i>	<i>Actiuni: 95 %</i>	LABE? ADRIAN
<b>GORCEA ADRIAN</b>		<b>Fara date</b>
<i>Administrator</i>		- CT BUS S.A.
<i>Administrator</i>		- SOCIAL CREATIVE MARKETING S.R.L.
<i>Companie administrator la compania analizata</i>		DRUMURI JUDEȚENE CONSTANȚA S.A.
<b>IONESCU SORIN LUCIAN</b>		<b>Fara date</b>
<i>Administrator</i>		- SLI'S TOOL S.R.L.

<b>LABEȘ ADRIAN</b>		<b>Fara date</b>
Administrator		- IDALAR SRL
Administrator		- RALADY SAMBOOK SRL
Administrator		- SNOW CLEAN SRL
Administrator		- TAMIDALAR S.R.L.
<b>LUPU MIHAI</b>		<b>Fara date</b>
Administrator		- CONSTRUCȚII HIDROTEHNICE SA
Companie administrator la compania analizata		- DRUMURI JUDEȚENE CONSTANȚA S.A.
<b>CÎRJĂ LUCIAN-SORIN</b>	<b>1660413131233</b>	<b>Fara date</b>
Companie administrator la compania analizata		- DRUMURI JUDEȚENE CONSTANȚA S.A.
<b>IONESCU SORIN-LUCIAN</b>	<b>1661224131219</b>	<b>Fara date</b>
Companie administrator la compania analizata		- DRUMURI JUDEȚENE CONSTANȚA S.A.
<b>LABEȘ ADRIAN</b>	<b>1910421134165</b>	<b>Fara date</b>
Companie administrator la compania analizata		- DRUMURI JUDEȚENE CONSTANȚA S.A.
<b>NICOLAE CONSTANTIN</b>	<b>1821118132802</b>	<b>Fara date</b>
Companie administrator la compania analizata		- DRUMURI JUDEȚENE CONSTANȚA S.A.
<b>PETCU MONICA-MIRELA</b>	<b>2680606131215</b>	<b>Fara date</b>
Companie administrator la compania analizata		- DRUMURI JUDEȚENE CONSTANȚA S.A.
<b>SAUCIUC DOREL</b>	<b>1711001131250</b>	<b>Fara date</b>
Companie administrator la compania analizata		- DRUMURI JUDEȚENE CONSTANȚA S.A.
<b>SLAV DANIEL-JEAN</b>	<b>1900802410042</b>	<b>Fara date</b>
Companie administrator la compania analizata		- DRUMURI JUDEȚENE CONSTANȚA S.A.
<b>ZAGON GABRIEL-RĂZVAN</b>	<b>1770315131311</b>	<b>Fara date</b>
Companie administrator la compania analizata		- DRUMURI JUDEȚENE CONSTANȚA S.A.
<b>SOCIAL CREATIVE MARKETING S.R.L.</b>	<b>46700924</b>	<b>Fara date</b>
Companie relationata prin persoana administrator la compania analizata		- GORCEA ADRIAN

## DISCLAIMER

Acest raport reprezinta proprietatea intelectuala a companiei si nu poate fi copiat, reprodus sau distribuit fara acordul in scris al companiei. Informatiile din raport sunt conforme cu cele declarate de companii in sursele oficiale. Compania nu este responsabila pentru eventualele neconcordante ce pot aparea intre informatiile din raport si cele oferite direct de companie. Informatiile furnizate pot fi utilizate doar in scopul pentru care au fost solicitate, nu au un caracter oficial si sunt supuse regulilor si conditiilor stabilite prin contracte individuale, neavand valoare juridica.



ROMANIA  
JUDETUL CONSTANTA  
CONSILIUL JUDEȚEAN CONSTANȚA

PROIECT DE HOTĂRÂRE NR. 311/07.12.2023  
privind rectificarea Bugetului de venituri și cheltuieli și a Listei de investiții pentru anul  
2023 al Drumuri Județene Constanța S.A.

Președintele Consiliului Județean Constanța, Mihai Lupu, în baza prerogativelor stabilite de lege și a inițiativei exprimate în referatul de aprobare nr. 13409/07.12.2023, în calitate sa de inițiator, având în vedere:

- Raportul de specialitate al Direcției Generale Economico-financiare nr. 13409/07.12.2023;
- Nota de fundamentare nr. 42298 / 06.12.2023 înaintată și susținută de Drumuri Constanța S.A.;
- Hotărârea Consiliului de Administrație provizoriu al Drumuri Județene Constanța SA (fostă RAJDP Constanța) nr. 40 / 07.12.2023;
- prevederile Legii nr. 368/2022 privind bugetul de stat pe anul 2023;
- prevederile art. 4 alin. (1) și art. 6 alin. (1) din O.G. nr. 26/2013 privind întărirea disciplinei financiare la nivelul unor operatori economici la care statul sau unitățile administrativ-teritoriale sunt acționari unici ori majoritari sau dețin direct ori indirect o participație majoritară, cu modificările și completările ulterioare;
- prevederile O.G. nr. 26/2013 privind întărirea disciplinei financiare la nivelul unor operatori economici la care statul sau unitățile administrativ-teritoriale sunt acționari unici ori majoritari sau dețin direct ori indirect o participație majoritară, cu modificările și completările ulterioare;
- prevederile Ordinului nr. 3818/2019 privind aprobarea formatului și structurii bugetului de venituri și cheltuieli al operatorilor economici, precum și a anexelor de fundamentare a acestuia;
- prevederile art. 19, 49 alin. (5) și (6) din Legea nr. 273/2006 privind finanțele publice locale, cu modificările și completările ulterioare;
- prevederile art. 173 alin. (1) lit. d) din O.U.G. 57/2019 privind Codul Administrativ, cu modificările și completările ulterioare;
- prevederile art. 7 alin. (13) din Legea nr. 52/2003 privind transparența decizională în administrația publică, republicată, cu modificările și completările ulterioare;
- prevederile Legii nr. 24/2000 privind normele de tehnică legislativă pentru elaborarea actelor normative, republicată, cu modificările și completările ulterioare;

**În temeiul prevederilor art. 182 alin. (2) din O.U.G. nr. 57/2019 privind Codul administrativ, cu modificările și completările ulterioare,**

**PROPUNE:**

**Art. 1.** Rectificarea bugetului de venituri și cheltuieli și a listei de investiții pentru Drumuri Județene Constanța SA (fostă RAJDP Constanța), pe anul 2023, conform **Anexei nr. 1, 2, 3**, respectiv **Anexei nr. 4a și 4b** parte integrantă din prezentul act administrativ.

**Art. 2.** Legalitatea, responsabilitatea fundamentării și corectitudinea întocmirii documentației anexate proiectului de hotărâre, în raport de prevederile legale în vigoare, revin persoanelor semnatare/ Drumuri Județene Constanța SA (fostă RAJDP Constanța), în calitate de specialiști.



**Art. 3.** Presentul proiect de hotărâre, ce urmează a fi înscris pe ordinea de zi a ședinței ordinare din luna decembrie 2023, se transmite, de Secretarul general al Județului, Comisiei de specialitate pentru Buget – Finanțe, în vederea examinării, formulării de amendamente în scris, după caz, precum și întocmirii avizului cu privire la adoptarea sau, după caz, respingerea proiectului.

**INIȚIATOR – PREȘEDINTELE CONSILIULUI JUDEȚEAN CONSTANȚA - MIHAI LUPU**

**Avizeaza:**  
**SECRETAR GENERAL AL JUDEȚULUI,**  
**Nesrin Geafar**



So Prăjitură de la Cămin 31/07.10.2023

BUGETUL DE VENITURI ȘI CHELTUIELI pe anul 2023

mil lei

0	1	INDICATORI	Nr rd	Realizat an 2022	Conform HCJ 176 / 31.08.2023	Propunere rectificare	%		Estimari an 2024	%
							7=6/4	9=8/6		
0	1	2	3	4	5	6	7	8	9	
I.		<b>VENITURI TOTALE</b> (rd. 1 = rd. 2 + rd. 5 + rd. 6)	1	66,205.19	98,401.16	84,821.68	1.28	115,939.12	1.37	
	1	Venituri totale din exploatare, din care	2	66,069.01	98,001.16	84,321.68	1.28	115,810.92	1.37	
		a) subvenții, cf. prevederilor legale în vigoare	3							
		b) transferuri, cf. prevederilor legale în vigoare	4							
	2	Venituri financiare	5	136.18	400.00	500.00	3.67	128.20	0.26	
	3	Venituri extraordinare								
II		<b>CHELTUIELI TOTALE</b> (rd. 6 = rd. 7 + rd. 19)	6	56,514.50	95,246.09	77,164.42	1.37	100,913.77	1.31	
	1	Cheltuieli de exploatare, (Rd 7=Rd 8+Rd 9+Rd 10+Rd 18) din care	7	56,514.50	95,246.09	77,164.42	1.37	100,913.77	1.31	
		A cheltuieli cu bunuri și servicii	8	30,697.67	58,160.63	44,224.46	1.44	58,974.88	1.33	
		B cheltuieli cu impozite, taxe și vărsăminte asimilate	9	1,544.18	2,871.11	1,154.00	0.75	3,490.00	3.02	
		C Cheltuieli de natura salarială (Rd.11+Rd.14+Rd.16+Rd.17), din care:	10	20,074.51	29,544.70	25,535.36	1.27	33,312.27	1.30	
		C0 Cheltuieli de natură salarială (rd 12 + rd 13)	11	18,585.05	27,241.28	23,454.94	1.26	30,619.20	1.31	
		C1 cheltuieli cu salariile	12	15,910.40	23,127.81	19,102.80	1.20	25,995.66	1.36	
		C2 bonusuri	13	2,674.65	4,113.47	4,352.14	1.63	4,113.47	0.95	
		C3 alte cheltuieli cu personalul din care	14	0.00	0.00	0.00	0.00	0.00	0.00	
		cheltuieli cu plăți compensatorii aferente disponibilităților de personal	15	0.00		0.00	0.00			
		C4 Cheltuieli aferente contractului de mandat și al altor organe de conducere și control, comisii și comitete	16	1,095.74	1,743.80	1,520.81	1.39	1,960.03	1.29	
		C5 cheltuieli cu contribuțiile datorate de angajator	17	393.72	559.61	559.61	1.42	733.03	1.31	
		D alte cheltuieli de exploatare	18	4,198.14	4,669.66	6,250.60	1.49	5,136.62	0.82	
	2	Cheltuieli financiare	19	0.00	0.00	0.00	0.00	0.00	0.00	
	3	Cheltuieli extraordinare		0.00	0.00	0.00	0.00	0.00	0.00	
III		<b>REZULTATUL BRUT (profit/pierdere) (Rd.1- Rd.6)</b>	20	9,690.70	3,155.06	7,657.26	0.79	15,025.35	1.96	
IV	1	<b>IMPOZIT PE PROFIT CURENT</b>	21	1,458.65	504.81	1,225.16	0.84	2,404.06	1.96	
	2	IMPOZITUL PE PROFIT AMANAT	22							
	3	VENITURI DIN IMPOZITUL PE PROFIT AMANAT	23							
	4	IMPOZITUL SPECIFIC UNOR ACTIVITATI	24							
	5	ALTE IMPOZITIE NEREPREZENTATE LA ELEMENTELE DE MAI SUS	25							
V		<b>PROFITUL/PIERDEREA NETA A PERIOADEI DE RAPORTARE (Rd.20-Rd.21- Rd.22+Rd.23-Rd 24-Rd.25) din care:</b>	26	8,232.04	2,650.25	6,432.10	0.78	12,621.30	1.96	
	1	Rezerve legale	27							
	2	Alte rezerve reprezentând facilități fiscale prevăzute de lege	28							
	3	Acoperirea pierderilor contabile din anul precedent	29							
	4	Constituirea surselor proprii de finanțare pentru proiectele cofinanțate din împrumuturi externe, precum și pentru constituirea surselor necesare rambursării ratelor de capital, plăți dobânzilor, comisionanelor și altor costuri aferente acestor împrumuturi	30							
	5	Alte repartizări prevăzute de lege	31							
	6	Profitul contabil rămas după deducerea sumelor de la rd 27, 28, 29,30,31 [Rd 26-(Rd 27 la Rd 31)>=0]	32	8,232.04	2,650.25	6,432.10	0.78	12,621.30	1.96	
	7	Participarea salariaților la profit în limita a 10% din profitul net dar nu mai mult de nivelul unui salariu de bază mediu lunar realizat la nivelul operatorului economic în exercițiul financiar de referință	33	823.20	265.03	643.21	0.78	1,262.13	1.96	
	8	Minimum 50% vărsăminte la bugetul de stat sau local în cazul regiilor autonome ori dividende convenite acționarilor, în cazul societăților, companiilor naționale și societăților cu capital integral sau majoritar de stat, din care	34	4,116.02	1,325.13	3,216.05	0.78	6,310.65	1.96	

0	1	INDICATORI	Nr rd	Realizat an 2022	Conform HCJ 176 / 31.08.2023	Propunere rectificare	%	Estimari an 2024	%
							7=6/4		9=8/6
		2	3	4	5	6	7	8	9
	a)	- dividende cuvenite bugetului de stat	35						
	b)	- dividende cuvenite bugetului local	36						
	c)	- dividende cuvenite altor acționari	37						
	9	Profitul nerepartizat pe destinațiile prevăzute la rd 33 - rd 34 se repartizează la alte rezerve și constituie sursă proprie de finanțare	38	3,292.82	1,060.10	2,572.84	0.32	5,048.52	1.96
VI		VENITURI DIN FONDURI EUROPENE	39						
VII		CHELTUIELI ELIGIBILE DIN FONDURI EUROPENE, din care	40						
	a)	cheltuieli materiale	41						
	b)	cheltuieli cu salariile	42						
	c)	cheltuieli privind prestațiile de servicii	43						
	d)	cheltuieli cu reclama și publicitate	44						
	e)	alte cheltuieli	45						
VIII		SURSE DE FINANȚARE A INVESTIȚIILOR, din care:	46	1,638.53	51,177.15	39,956.62	24.39	37,972.42	0.95
	1	Alocații de la buget	47		0.00	0.00	0.00		0.00
		alocații bugetare aferente plății angajamentelor din anii anteriori	48		0.00	0.00	0.00		0.00
IX		CHELTUIELI PENTRU INVESTIȚII	49	1,638.53	51,177.15	39,956.62	24.39	37,972.42	0.95
X		DATE DE FUNDAMENTARE							
	1	Nr. de personal prognozat la finele anului	50	309	358	358	1.16	358	1.00
	2	Nr. mediu de salariați total	51	292	315	304	1.04	300	0.99
	3	Costul mediu lunar pe salariat (lei/persoană) determinat pe baza cheltuielilor de natură salarială*)	52	5,303.95	7,206.69	6,429.53	1.21	7,221.02	1.12
	4	Costul mediu lunar pe salariat (lei/persoană) determinat pe baza cheltuielilor de natură salarială, recalculat cf. Legii anuale a bugetului de stat**)	53	5,045.72	5,942.05	5,942.05	1.18	6,899.80	1.16
	5	Productivitatea muncii în unități valorice pe total personal mediu (mii lei/persoană) (rd 2/rd 51)	54	226.26	311.11	277.37	1.23	386.46	1.39
	6	Productivitatea muncii în unități valorice pe total personal mediu recalculată cf. Legii anuale a bugetului de stat	55	0.00	0.00	0.00	0.00	0.00	0.00
	7	Productivitatea muncii în unități fizice pe total personal mediu (cantitate produse finite/persoană)	56	0.00	0.00	0.00	0.00	0.00	0.00
	8	Cheltuieli totale la 1000 lei venituri totale (rd. 6/rd 1)x1000	57	853.63	967.94	909.73	1.07	870.40	0.96
	9	Plăți restante	58	607.85	0.00	0.00	0.00	0.00	0.00
	10	Creanțe restante	59	17,606.21	15,030.26	15,030.26	0.85	9,018.15	0.60

\*) Rd 52=Rd 151 din Anexa de fundamentare nr 2

\*\*) Rd 53=Rd 152 din Anexa de fundamentare nr 2

DIRECTOR GENERAL

Ing. Razvan - Gabriel Zagon

DIRECTOR GENERAL ADJUNCT

Jr. Constantin Nicolae

DIRECTOR EXECUTIV TEHNIC

Ing. Sorin - Lucian Cirja

DIRECTOR EXECUTIV ECONOMIC-FINANCIAR

Ec. Monica - Mirela Petcu

## BALANTA DE VERIFICARE IN LEI PE CONTURI sintetice grad II pe luna Octombrie 2023

B21 CUI: RO2749993 | RC: J13/115/1991

Pag: 1 / 8

Simbol Cont	Denumire	Sold inceput an		Rulaj cumulat		Sume Finale		Sold Final	
		Debit	Credit	Debit	Credit	Debit	Credit	Debit	Credit
1	CONTURI DE CAPITALURI	8 232 042,91	63 659 807,51	52 632 114,37	61 543 626,15	60 864 157,28	125 203 433,66	0,00	64 339 276,38
1 sf:22		0,00	55 427 764,60						
101	CAPITAL SOCIAL	0,00	5 766 523,88	90 000,00	180 000,00	90 000,00	5 946 523,88	0,00	5 856 523,88
1011	CAPITAL SUBSCRIS NEVARSAT	0,00	0,00	90 000,00	90 000,00	90 000,00	90 000,00	0,00	0,00
1012	CAPITAL SUBSCRIS VARSAT	0,00	0,00	0,00	90 000,00	0,00	90 000,00	0,00	90 000,00
1015	PATRIMONIUL REGIEI	0,00	5 766 523,88	0,00	0,00	0,00	5 766 523,88	0,00	5 766 523,88
105	REZERVE DIN REEVALUARE	0,00	6 920 944,91	188 637,99	0,00	188 637,99	6 920 944,91	0,00	6 732 306,92
106	REZERVE	0,00	8 319 245,01	0,00	14 414 624,99	0,00	22 733 870,00	0,00	22 733 870,00
1061	REZERVE LEGALE	0,00	1 153 304,78	0,00	0,00	0,00	1 153 304,78	0,00	1 153 304,78
1068	ALTE REZERVE	0,00	7 165 940,23	0,00	14 414 624,99	0,00	21 580 565,22	0,00	21 580 565,22
117	REZULTAT REPORTAT	0,00	27 675 707,36	-3 319 679,46	-18 211 951,58	-3 319 679,46	9 463 755,78	0,00	12 783 435,24
1171	REZ REPORTAT-PROFIT NEREPARTIZAT/PIERD NEACOPERITA	0,00	27 269 332,82	-3 319 679,46	-22 703 057,93	-3 319 679,46	4 566 274,89	0,00	7 885 954,35
1174	REZ REPORTAT DIN CORECTARE ERORI CONTABILE	0,00	406 374,54	0,00	4 491 106,35	0,00	4 897 480,89	0,00	4 897 480,89
121	PROFIT SI PIERDERE	0,00	8 232 042,91	54 076 297,67	54 012 782,63	54 076 297,67	62 244 825,54	0,00	8 168 527,87
129	REPARTIZAREA PROFITULUI	8 232 042,91	0,00	0,00	8 232 042,91	8 232 042,91	8 232 042,91	0,00	0,00
151	PROVIZIOANE	0,00	6 745 343,44	1 139 652,73	2 454 137,64	1 139 652,73	9 199 481,08	0,00	8 059 828,35
1512	PROVIZIOANE PENTRU GARANTII ACORDATE CLIENTILOR	0,00	5 797 501,45	458 833,73	2 454 137,64	458 833,73	8 251 639,09	0,00	7 792 805,36
1518	ALTE PROVIZIOANE	0,00	947 841,99	680 819,00	0,00	680 819,00	947 841,99	0,00	267 022,99
167	ALTE IMPRUMUTURI SI DATORII ASIMILATE	0,00	0,00	457 205,44	461 989,56	457 205,44	461 989,56	0,00	4 784,12
2	CONTURI DE IMOBILIZARI	64 238 757,41	41 339 060,15	4 152 145,80	6 223 868,39	68 390 903,21	47 562 928,54	20 827 974,67	0,00
2 sf:22		22 899 697,26	0,00						
205	CONCES ,BREV ,LIC , MARCI COM,DR SI AL ACT SIM	36 155,54	0,00	46,22	0,00	36 201,76	0,00	36 201,76	0,00
2051	CONCESIUNI,BREVETE,LICENTE, MARCI COM ACHIZITONATE	36 155,54	0,00	46,22	0,00	36 201,76	0,00	36 201,76	0,00
208	ALTE IMOBILIZARI NECORPORALE	117 761,43	0,00	10 000,00	13 593,09	127 761,43	13 593,09	114 168,34	0,00
211	TERENURI SI AMENAJARI TERENURI	2 937 083,23	0,00	0,00	0,00	2 937 083,23	0,00	2 937 083,23	0,00
2111	TERENURI	2 937 083,23	0,00	0,00	0,00	2 937 083,23	0,00	2 937 083,23	0,00



## BALANTA DE VERIFICARE IN LEI PE CONTURI sintetice grad II pe luna Octombrie 2023

B21 CUI: RO2749993 | RC: J13/115/1991

Pag: 2 / 8

Simbol Cont	Denumire	Sold inceput an		Rulaj cumulat		Sume Finale		Sold Final	
		Debit	Credit	Debit	Credit	Debit	Credit	Debit	Credit
212	CONSTRUCTII	10 918 139,65	0,00	0,12	188 908,56	10 918 139,77	188 908,56	10 729 231,21	0,00
213	INSTALATII TEHNICE SI MIJLOACE DE TRANSPORT	49 597 392,29	0,00	281 340,34	1 320 269,68	49 878 732,63	1 320 269,68	48 558 462,95	0,00
2131	ECHIP TEHNOL.MASINI UTILAJE SI INSTALATII DE LUCRU	29 750 157,68	0,00	102 665,72	1 290 793,51	29 852 823,40	1 290 793,51	28 562 029,89	0,00
2132	APARATE,INSTALATII DE MASURARE CONTROL REGLARE	2 115 865,13	0,00	0,00	0,00	2 115 865,13	0,00	2 115 865,13	0,00
2133	MIJLOACE DE TRANSPORT	17 731 369,48	0,00	178 674,62	29 476,17	17 910 044,10	29 476,17	17 880 567,93	0,00
214	MOBILIER, BIROTICA, ECH DE PROTECTIE ALTE ACT CORP	164 763,83	0,00	5 067,22	4 714,19	169 831,05	4 714,19	165 116,86	0,00
231	IMOBILIZARI CORPORALE IN CURS DE EXECUTIE	0,00	0,00	71 573,83	0,00	71 573,83	0,00	71 573,83	0,00
231 02	I C C-INSTALATII TEHNICE SI MASINI	0,00	0,00	71 573,83	0,00	71 573,83	0,00	71 573,83	0,00
267	CREANTE IMOBILIZATE	467 461,44	0,00	2 464 898,50	2 222 807,50	2 932 359,94	2 222 807,50	709 552,44	0,00
2678	ALTE CREANTE IMOBILIZATE	467 461,44	0,00	2 464 898,50	2 222 807,50	2 932 359,94	2 222 807,50	709 552,44	0,00
280	AMORTIZARI PRIVIND IMOBILIZARILE NECORPORALE	0,00	128 758,01	13 593,09	14 162,35	13 593,09	142 920,36	0,00	129 327,27
2805	AMORT CONCESIUNI,BREVETE,LICENTE,MARCI COMER,SIMIL	0,00	17 924,83	0,00	3 863,05	0,00	21 787,88	0,00	21 787,88
2808	AMORTIZAREA ALTOR IMOBILIZARI NECORPORALE	0,00	110 833,18	13 593,09	10 299,30	13 593,09	121 132,48	0,00	107 539,39
281	AMORTIZARI PRIVIND IMOBILIZARILE CORPORALE	0,00	41 210 302,14	1 305 626,48	2 459 413,02	1 305 626,48	43 669 715,16	0,00	42 364 088,68
2812	AMORTIZAREA CONSTRUCTIILOR	0,00	1 317 429,89	270,45	150 952,54	270,45	1 468 382,43	0,00	1 468 111,98
2813	AMORTIZ INSTALATIILOR SI MIJLOACELOR DE TRANSPORT	0,00	39 750 103,23	1 300 641,84	2 300 532,32	1 300 641,84	42 050 635,55	0,00	40 749 993,71
2814	AMORTIZAREA ALTOR IMOBILIZARI CORPORALE	0,00	142 769,02	4 714,19	7 928,16	4 714,19	150 697,18	0,00	145 982,99
3	CONTURI DE STOCURI SI PROD IN CURS DE EXECUTIE	7 647 940,26	24 044,86	48 827 646,88	46 843 570,52	56 475 587,14	46 867 615,38	9 607 971,76	0,00
3 sf:22		7 623 895,40	0,00						
301	MATERII PRIME	1 835 125,89	0,00	13 598 383,43	11 924 627,87	15 433 509,32	11 924 627,87	3 508 881,45	0,00
302	MATERIALE CONSUMABILE	2 265 941,46	0,00	6 394 926,61	6 168 314,24	8 660 868,07	6 168 314,24	2 492 553,83	0,00
3021	MATERIALE AUXILIARE	457 735,81	0,00	1 174 625,49	967 962,31	1 632 361,30	967 962,31	664 398,99	0,00
3022	COMBUSTIBIL	551 206,56	0,00	3 523 797,70	3 580 044,56	4 075 004,26	3 580 044,56	494 959,70	0,00
3024	PIESE DE SCHIMB	1 025 510,20	0,00	994 688,31	953 062,42	2 020 198,51	953 062,42	1 067 136,09	0,00
3025	SEMINTE SI MATERIAL DE PLANTAT	24 044,86	0,00	0,00	0,00	24 044,86	0,00	24 044,86	0,00
3028	ALTE MATERIALE CONSUMABILE	207 444,03	0,00	701 815,11	667 244,95	909 259,14	667 244,95	242 014,19	0,00

## BALANTA DE VERIFICARE IN LEI PE CONTURI sintetice grad II pe luna Octombrie 2023

B21 CUI: RO2749993 | RC: J13/115/1991

Pag: 3 / 8

Simbol Cont	Denumire	Sold inceput an		Rulaj cumulat		Sume Finale		Sold Final	
		Debit	Credit	Debit	Credit	Debit	Credit	Debit	Credit
303	MATERIALE DE NATURA OBIECTELOR DE INVENTAR	95 729,35	0,00	393 814,00	338 677,34	489 543,35	338 677,34	150 866,01	0,00
321	MAT PRIME IN CURS DE APROVIZIONARE	146,36	0,00	0,00	0,00	146,36	0,00	146,36	0,00
322	MAT CONSUMABILE IN CURS DE APROVIZIONARE	310,00	0,00	-298,85	11,15	11,15	11,15	0,00	0,00
332	SERVICII IN CURS DE EXECUTIE	1 010 106,49	0,00	0,00	0,00	1 010 106,49	0,00	1 010 106,49	0,00
341	SEMIFABRICATE	381 145,87	0,00	169 380,27	7 025,08	550 526,14	7 025,08	543 501,06	0,00
345	PRODUSE FINITE	1 899 676,51	0,00	28 273 832,86	28 349 621,86	30 173 509,37	28 349 621,86	1 823 887,51	0,00
346	PRODUSE REZIDUALE	750 814,15	0,00	-3 552,44	54 924,00	747 261,71	54 924,00	692 337,71	0,00
348	DIFERENTE DE PRET LA PRODUSE	-638 351,89	0,00	0,00	0,00	-638 351,89	0,00	-638 351,89	0,00
371	MARFURI	38 428,48	0,00	0,00	0,00	38 428,48	0,00	38 428,48	0,00
381	AMBALAJE	8 867,59	0,00	1 161,00	368,98	10 028,59	368,98	9 659,61	0,00
394	AJUSTARI PT DEPRECIEREA PRODUSELOR	0,00	24 044,86	0,00	0,00	0,00	24 044,86	0,00	24 044,86
3947	AJUSTARI PT DEPRECIEREA PRODUSELOR AGRICOLE	0,00	24 044,86	0,00	0,00	0,00	24 044,86	0,00	24 044,86
4	CONTURI DE TERTI	22 624 684,79	20 361 137,99	253 478 245,25	244 576 059,88	276 102 930,04	264 937 197,87	11 165 732,17	0,00
4 sf:22		2 263 546,80	0,00						
401	FURNIZORI	0,00	1 547 430,69	34 116 317,81	37 740 991,88	34 116 317,81	39 288 422,57	0,00	5 172 104,76
404	FURNIZORI DE IMOBILIZARI	0,00	730 636,20	6 517 041,72	5 786 405,52	6 517 041,72	6 517 041,72	0,00	0,00
408	FURNIZORI-FACTURI NESOSITE	0,00	158 642,80	15 510 274,25	16 516 526,82	15 510 274,25	16 675 169,62	0,00	1 164 895,37
409	FURNIZORI-DEBITORI	2 779,45	0,00	4 861 832,75	319 729,34	4 864 612,20	319 729,34	4 544 882,86	0,00
4091	FURNIZ-DEBIT PT CUMPARARI BUNURI DE NATURA STOCURI	621,00	0,00	317 636,76	280 906,31	318 257,76	280 906,31	37 351,45	0,00
4092	FURNIZ-DEBIT PT PRESTARI SERVICII SI EXEC LUCRARI	2 158,45	0,00	40 302,24	38 823,03	42 460,69	38 823,03	3 637,66	0,00
4093	AVANSURI ACORDATE PENTRU IMOBILIZARI CORPORALE	0,00	0,00	4 503 893,75	0,00	4 503 893,75	0,00	4 503 893,75	0,00
411	CLIENTI	20 474 297,95	0,00	74 397 310,30	69 655 852,28	94 871 608,25	69 655 852,28	25 215 755,97	0,00
4111	CLIENTI	3 943 205,77	0,00	72 987 591,95	68 058 278,96	76 930 797,72	68 058 278,96	8 872 518,76	0,00
4118	CLIENTI INCERTI SAU IN LITIGIU	16 531 092,18	0,00	1 409 718,35	1 597 573,32	17 940 810,53	1 597 573,32	16 343 237,21	0,00
418	CLIENTI-FACTURI DE INTOCMIT	1 659 423,90	0,00	28 440 617,14	30 085 546,95	30 100 041,04	30 085 546,95	14 494,09	0,00
419	CLIENTI-CREDITORI	0,00	123 346,19	870 883,19	820 727,78	870 883,19	944 073,97	0,00	73 190,78
421	PERSONAL-SALARII DATORATE	0,00	495 146,00	15 249 423,00	15 488 162,00	15 249 423,00	15 983 308,00	0,00	733 885,00



## BALANTA DE VERIFICARE IN LEI PE CONTURI sintetice grad II pe luna Octombrie 2023

B21 CUI: RO2749993 | RC: J13/115/1991

Pag: 4 / 8

Simbol Cont	Denumire	Sold inceput an		Rulaj cumulat		Sume Finale		Sold Final	
		Debit	Credit	Debit	Credit	Debit	Credit	Debit	Credit
423	PERSONAL-AJUTOARE MATERIALE DATORATE	0,00	18 302,00	200 830,00	208 833,00	200 830,00	227 135,00	0,00	26 305,00
424	PARTICIPAREA PERSONALULUI LA PROFIT	0,00	825 915,00	1 036,00	0,00	1 036,00	825 915,00	0,00	824 879,00
425	AVANSURI ACORDATE PERSONALULUI	0,00	0,00	6 043 210,00	6 043 210,00	6 043 210,00	6 043 210,00	0,00	0,00
426	DREPTURI DE PERSONAL NERIDICATE	0,00	3 978,78	0,00	0,00	0,00	3 978,78	0,00	3 978,78
427	RETINERI DIN SALARII DATORATE TERTILOR	0,00	39 560,00	344 913,00	336 949,00	344 913,00	376 509,00	0,00	31 596,00
428	ALTE DATORII SI CREANTE IN LEGATURA CU PERSONALUL	18 137,82	91 144,65	256 129,64	259 204,84	274 267,46	350 349,49	0,00	76 082,03
428 sf:22		0,00	73 006,83						
4281	ALTE DATORII IN LEGATURA CU PERSONALUL	0,00	91 144,65	240 877,21	238 118,87	240 877,21	329 263,52	0,00	88 386,31
4282	ALTE CREANTE IN LEGATURA CU PERSONALUL	18 137,82	0,00	15 252,43	21 085,97	33 390,25	21 085,97	12 304,28	0,00
431	ASIGURARI SOCIALE	0,00	435 215,00	3 822 573,00	3 788 304,00	3 822 573,00	4 223 519,00	0,00	400 946,00
4315	CONTRIBUTIA DE ASIGURARI SOCIALE	0,00	427 383,00	3 690 380,00	3 650 357,00	3 690 380,00	4 077 740,00	0,00	387 360,00
4316	CONTRIBUTIA DE ASIGURARI SOCIALE DE SANATATE	0,00	7 832,00	132 193,00	137 947,00	132 193,00	145 779,00	0,00	13 586,00
436	CONTRIBUTIA ASIGURATORIE PENTRU MUNCA	0,00	44 528,00	380 862,00	377 474,00	380 862,00	422 002,00	0,00	41 140,00
438	ALTE DATORII SI CREANTE SOCIALE	60 313,00	398,00	208 833,00	150 959,00	269 146,00	151 357,00	117 789,00	0,00
438 sf:22		59 915,00	0,00						
4382	ALTE CREANTE SOCIALE	60 313,00	398,00	208 833,00	150 959,00	269 146,00	151 357,00	117 789,00	0,00
4382 sf:22		59 915,00	0,00						
441	IMPOZITUL PE PROFIT/VENIT	0,00	862 380,00	1 533 738,00	671 358,00	1 533 738,00	1 533 738,00	0,00	0,00
4411	IMPOZITUL PE PROFIT	0,00	862 380,00	1 533 738,00	671 358,00	1 533 738,00	1 533 738,00	0,00	0,00
442	TAXA PE VALOAREA ADAUGATA	3 508,68	545 974,44	22 750 115,44	23 706 992,48	22 753 624,12	24 252 966,92	0,00	1 499 342,80
442 sf:22		0,00	542 465,76						
4423	T V A DE PLATA	0,00	545 974,44	4 446 898,25	5 406 994,76	4 446 898,25	5 952 969,20	0,00	1 506 070,95
4424	T V A DE RECUPERAT	0,00	0,00	210 955,25	210 955,25	210 955,25	210 955,25	0,00	0,00
4426	T V A DEDUCTIBILA	0,00	0,00	6 289 804,29	6 287 196,91	6 289 804,29	6 287 196,91	2 607,38	0,00
4427	T V A COLECTATA	0,00	0,00	11 648 703,39	11 648 703,39	11 648 703,39	11 648 703,39	0,00	0,00
4428	T V A NEEIXIGIBILA	3 508,68	0,00	153 754,26	153 142,17	157 262,94	153 142,17	4 120,77	0,00
444	IMPOZITUL PE VENITURI DE NATURA SALARIILOR	0,00	24 283,00	111 994,00	92 289,00	111 994,00	116 572,00	0,00	4 578,00

## BALANTA DE VERIFICARE IN LEI PE CONTURI sintetice grad II pe luna Octombrie 2023

B21 CUI: RO2749993 | RC: J13/115/1991

Pag: 5 / 8

Simbol Cont	Denumire	Sold inceput an		Rulaj cumulat		Sume Finale		Sold Final	
		Debit	Credit	Debit	Credit	Debit	Credit	Debit	Credit
446	ALTE IMPOZITE, TAXE SI VARSAMINTE ASIMILATE	53 625,00	4 330 089,95	4 942 447,68	1 103 657,13	4 996 072,68	5 433 747,08	0,00	437 674,40
446 sf:22		0,00	4 276 464,95						
447	FONDURI SPECIALE-TAXE SI VARSAMINTE ASIMILATE	0,00	22 008,00	282 815,00	292 388,00	282 815,00	314 396,00	0,00	31 581,00
448	ALTE DATORII SI CREANTE CU BUGETUL STATULUI	24 683,00	0,00	13 275,00	32 156,00	37 958,00	32 156,00	5 802,00	0,00
4481	ALTE DATORII FATA DE BUGETUL STATULUI	0,00	0,00	13 275,00	13 275,00	13 275,00	13 275,00	0,00	0,00
4482	ALTE CREANTE PRIVIND BUGETUL STATULUI	24 683,00	0,00	0,00	18 881,00	24 683,00	18 881,00	5 802,00	0,00
456	DECONTARI CU ACTIONARI / ASOCIATI PRIV CAPITALUL	0,00	0,00	90 000,00	90 000,00	90 000,00	90 000,00	0,00	0,00
461	DEBITORI DIVERSI	64 515,86	0,00	105 450,35	15 919,20	169 966,21	15 919,20	154 047,01	0,00
462	CREDITORI DIVERSI	0,00	87 084,54	90 831,00	146 601,94	90 831,00	233 686,48	0,00	142 855,48
471	CHELTUIELI INREGISTRATE IN AVANS	141 004,15	0,00	459 730,86	495 991,09	600 735,01	495 991,09	104 743,92	0,00
473	DECONTARI DIN OPERATII IN CURS DE CLARIFICARE	122 395,98	0,00	63 072,21	98 101,42	185 468,19	98 101,42	87 366,77	0,00
475	SUBVENTII PENTRU INVESTITII	0,00	7 690 489,91	1 557 133,92	0,00	1 557 133,92	7 690 489,91	0,00	6 133 355,99
4752	IMPR NERAMBURS CU CARACTER DE SUBVENTII PT INVEST	0,00	6 186 347,38	1 510 507,70	0,00	1 510 507,70	6 186 347,38	0,00	4 675 839,68
4753	DONATII PT INVESTITII	0,00	824,42	824,42	0,00	824,42	824,42	0,00	0,00
4754	PLUSURI DE INVENTAR DE NATURA IMOBILIZARILOR	0,00	1 503 318,11	45 801,80	0,00	45 801,80	1 503 318,11	0,00	1 457 516,31
481	DECONTARI INTRE UNITATE SI SUBUNITATI	0,00	0,00	4 508,05	4 508,05	4 508,05	4 508,05	0,00	0,00
482	DECONTARI INTRE SUBUNITATI	0,00	0,00	30 247 221,16	30 247 221,16	30 247 221,16	30 247 221,16	0,00	0,00
491	AJUSTARI PT DEPRECIEREA CREANTELOR-CLIENTI	0,00	2 284 584,84	3 825,78	0,00	3 825,78	2 284 584,84	0,00	2 280 759,06
5	CONTURI DE TREZORERIE	22 640 625,14	0,00	452 007 400,27	451 910 427,63	474 648 025,41	451 910 427,63	22 737 597,78	0,00
512	CONTURI CURENTE LA BANCII	22 615 111,57	0,00	257 578 729,13	257 472 482,11	280 193 840,70	257 472 482,11	22 721 358,59	0,00
5121	CONTURI LA BANCII IN LEI	22 614 968,10	0,00	257 558 801,70	257 452 554,33	280 173 769,80	257 452 554,33	22 721 215,47	0,00
5124	CONTURI LA BANCII IN VALUTA	143,47	0,00	0,84	1,19	144,31	1,19	143,12	0,00
5125	SUME IN CURS DE DECONTARE	0,00	0,00	19 926,59	19 926,59	19 926,59	19 926,59	0,00	0,00
531	CASA	10 801,42	0,00	1 311 527,88	1 319 563,11	1 322 329,30	1 319 563,11	2 766,19	0,00
5311	CASA IN LEI	10 801,42	0,00	1 311 527,88	1 319 563,11	1 322 329,30	1 319 563,11	2 766,19	0,00
532	ALTE VALORI	14 712,00	0,00	2 141 975,00	2 145 275,00	2 156 687,00	2 145 275,00	11 412,00	0,00
5321	TIMBRE FISCALE SI POSTALE	32,00	0,00	0,00	0,00	32,00	0,00	32,00	0,00

## BALANTA DE VERIFICARE IN LEI PE CONTURI sintetice grad II pe luna Octombrie 2023

B21 CUI: RO2749993 | RC: J13/115/1991

Pag: 6 / 8

Simbol Cont	Denumire	Sold inceput an		Rulaj cumulat		Sume Finale		Sold Final	
		Debit	Credit	Debit	Credit	Debit	Credit	Debit	Credit
5328	ALTE VALORI	14 680,00	0,00	2 141 975,00	2 145 275,00	2 156 655,00	2 145 275,00	11 380,00	0,00
542	AVANSURI DE TREZORERIE	0,15	0,00	97 900,42	95 839,57	97 900,57	95 839,57	2 061,00	0,00
581	VIRAMENTE INTERNE	0,00	0,00	190 877 267,84	190 877 267,84	190 877 267,84	190 877 267,84	0,00	0,00
6	CONTURI DE CHELTUIELI	0,00	0,00	54 076 297,67	54 076 297,67	54 076 297,67	54 076 297,67	0,00	0,00
601	CHELTUIELI CU MATERILE PRIME	0,00	0,00	11 422 366,38	11 422 366,38	11 422 366,38	11 422 366,38	0,00	0,00
602	CHELTUIELI CU MATERIALELE CONSUMABILE	0,00	0,00	5 216 876,40	5 216 876,40	5 216 876,40	5 216 876,40	0,00	0,00
6021	CHELTUIELI CU MATERIALELE AUXILIARE	0,00	0,00	524 422,89	524 422,89	524 422,89	524 422,89	0,00	0,00
6022	CHELTUIELI PRIVIND COMBUSTIBILUL	0,00	0,00	3 461 134,29	3 461 134,29	3 461 134,29	3 461 134,29	0,00	0,00
6024	CHELTUIELI PRIVIND PIESELE DE SCHIMB	0,00	0,00	738 316,96	738 316,96	738 316,96	738 316,96	0,00	0,00
6028	CHELTUIELI PRIVIND ALTE MATERIALE CONSUMABILE	0,00	0,00	493 002,26	493 002,26	493 002,26	493 002,26	0,00	0,00
603	CHELT PT MATERIALE DE NATURA OBIECTE DE INVENTAR	0,00	0,00	200 707,17	200 707,17	200 707,17	200 707,17	0,00	0,00
604	CH PRIVIND MATERIALELE NESTOCATE	0,00	0,00	20 426,67	20 426,67	20 426,67	20 426,67	0,00	0,00
605	CHELTUIELI PRIVIND ENERGIA SI APA	0,00	0,00	2 553 418,15	2 553 418,15	2 553 418,15	2 553 418,15	0,00	0,00
6051	CHELTUIELI PRIVIND CONSUMUL DE ENERGIE	0,00	0,00	1 164 502,64	1 164 502,64	1 164 502,64	1 164 502,64	0,00	0,00
6052	CHELTUIELI PRIVIND CONSUMUL DE APA	0,00	0,00	86 420,41	86 420,41	86 420,41	86 420,41	0,00	0,00
6053	CHELTUIELI PRIVIND GAZE NATURALE	0,00	0,00	1 302 495,10	1 302 495,10	1 302 495,10	1 302 495,10	0,00	0,00
608	CHELTUIELI PRIVIND AMBALAJELE	0,00	0,00	368,98	368,98	368,98	368,98	0,00	0,00
609	REDUCERI COMERCIALE PRIMITIVE	0,00	0,00	-3 811,06	-3 811,06	-3 811,06	-3 811,06	0,00	0,00
611	CHELTUIELI CU INTRETINEREA SI REPARATIILE	0,00	0,00	238 212,89	238 212,89	238 212,89	238 212,89	0,00	0,00
612	CH REDEVENTE,LOCATII GESTIUNE,CHIRII	0,00	0,00	223 581,48	223 581,48	223 581,48	223 581,48	0,00	0,00
6121	CHELTUIELI CU REDEVENTELE	0,00	0,00	7 929,66	7 929,66	7 929,66	7 929,66	0,00	0,00
6123	CHELTUIELI CU CHIRIILE	0,00	0,00	927,00	927,00	927,00	927,00	0,00	0,00
613	CHELTUIELI CU PRIMELE DE ASIGURARE	0,00	0,00	81 218,26	81 218,26	81 218,26	81 218,26	0,00	0,00
615	CH CU PREGATIREA PERSOMALULUI	0,00	0,00	12 665,00	12 665,00	12 665,00	12 665,00	0,00	0,00
621	CHELTUIELI CU COLABORATORII (40103)	0,00	0,00	1 236 688,00	1 236 688,00	1 236 688,00	1 236 688,00	0,00	0,00
622	CHELTUIELI PRIVIND COMISIOANELE SI ONORARIILE	0,00	0,00	372 701,85	372 701,85	372 701,85	372 701,85	0,00	0,00
623	CHELTUIELI DE PROTOCOL, RECLAMA SI PUBLICITATE	0,00	0,00	175 037,02	175 037,02	175 037,02	175 037,02	0,00	0,00

## BALANTA DE VERIFICARE IN LEI PE CONTURI sintetice grad II pe luna Octombrie 2023

B21 CUI: RO2749993 | RC: J13/115/1991

Pag: 7 / 8

Simbol Cont	Denumire	Sold inceput an		Rulaj cumulat		Sume Finale		Sold Final	
		Debit	Credit	Debit	Credit	Debit	Credit	Debit	Credit
6231	CHELTUIELI DE PROTOCOL	0,00	0,00	60 987,41	60 987,41	60 987,41	60 987,41	0,00	0,00
6232	CHELTUIELI DE RECLAMA SI PUBLICITATE	0,00	0,00	114 049,61	114 049,61	114 049,61	114 049,61	0,00	0,00
624	CHELTUIELI CU TRANSPORTUL DE BUNURI SI PERSONAL	0,00	0,00	3 570 620,57	3 570 620,57	3 570 620,57	3 570 620,57	0,00	0,00
625	CHELTUIELI CU DEPLASARI, DETASARI SI TRANSFERARI	0,00	0,00	2 290,69	2 290,69	2 290,69	2 290,69	0,00	0,00
626	CHELTUIELI POSTALE SI TAXE DE TELECOMUNICATII	0,00	0,00	61 019,36	61 019,36	61 019,36	61 019,36	0,00	0,00
627	CHELTUIELI CU SERVICIILE BANCARE SI ASIMILATE	0,00	0,00	17 506,44	17 506,44	17 506,44	17 506,44	0,00	0,00
628	ALTE CHELTUIELI CU SERVICIILE EXECUTATE DE TERTI	0,00	0,00	3 877 288,56	3 877 288,56	3 877 288,56	3 877 288,56	0,00	0,00
635	CHELT CU ALTE IMPOZITE, TAXE SI VARSAMINT ASIMILATE	0,00	0,00	919 559,36	919 559,36	919 559,36	919 559,36	0,00	0,00
641	CHELTUIELI CU SALARIILE PERSONALULUI	0,00	0,00	14 873 559,00	14 873 559,00	14 873 559,00	14 873 559,00	0,00	0,00
642	CH CU AVANTAJELE IN NAT SI TICHETE ACORDATE SAU	0,00	0,00	1 707 665,00	1 707 665,00	1 707 665,00	1 707 665,00	0,00	0,00
6422	CH CU TICHETELE ACORDATE SALARIATILOR	0,00	0,00	1 707 665,00	1 707 665,00	1 707 665,00	1 707 665,00	0,00	0,00
645	CHELTUIELI PRIVIND ASIGURARILE SI PROTECTIA SOCIATA	0,00	0,00	1 266 056,40	1 266 056,40	1 266 056,40	1 266 056,40	0,00	0,00
6451	CH PRIV CONTRIB UNITATII LA ASIGURARILE SOCIALE	0,00	0,00	660,00	660,00	660,00	660,00	0,00	0,00
6458	ALTE CH PRIVIND ASIGURARILE SI PROTECTIE SOCIALA	0,00	0,00	1 265 396,40	1 265 396,40	1 265 396,40	1 265 396,40	0,00	0,00
646	CHELTUIELI PRIV CONTRIBUTIA ASIGURATORIE PT MUNCA	0,00	0,00	376 244,00	376 244,00	376 244,00	376 244,00	0,00	0,00
6461	CH CON ASIG DE MUNCA CORESP SALARIATILOR	0,00	0,00	119 800,00	119 800,00	119 800,00	119 800,00	0,00	0,00
658	ALTE CHELTUIELI DE EXPLOATARE	0,00	0,00	54 958,90	54 958,90	54 958,90	54 958,90	0,00	0,00
6581	DESPAGUBIRI, AMENZI SI PENALITATI	0,00	0,00	9 507,91	9 507,91	9 507,91	9 507,91	0,00	0,00
6583	CHELT PRIVIND ACTIVELE CEDATE SI ALTE OP CAPITAL	0,00	0,00	10 232,13	10 232,13	10 232,13	10 232,13	0,00	0,00
6588	ALTE CHELTUIELI DE EXPLOATARE	0,00	0,00	35 218,86	35 218,86	35 218,86	35 218,86	0,00	0,00
665	CHELTUIELI DIN DIFERENTA DE CURS VALUTAR	0,00	0,00	1,19	1,19	1,19	1,19	0,00	0,00
6651	DIF NEF CURS V LEGATE DE ELEM MONET EXPR IN VALUTA	0,00	0,00	1,19	1,19	1,19	1,19	0,00	0,00
681	CH DE EXPL PT AMORTIZARI, PROVIZIOANE SI AJUST DEPR	0,00	0,00	4 927 713,01	4 927 713,01	4 927 713,01	4 927 713,01	0,00	0,00
6811	CHELT DE EXPLOATARE PT AMORTIZAREA IMOBILIZARILOR	0,00	0,00	2 473 575,37	2 473 575,37	2 473 575,37	2 473 575,37	0,00	0,00
6812	CH DE EXPLOATARE PRIVIND PROVIZIOANELE->CT 9241912	0,00	0,00	2 454 137,64	2 454 137,64	2 454 137,64	2 454 137,64	0,00	0,00



## BALANTA DE VERIFICARE IN LEI PE CONTURI sintetice grad II pe luna Octombrie 2023

B21 CUI: RO2749993 | RC: J13/115/1991

Pag: 8 / 8

Simbol Cont	Denumire	Sold inceput an		Rulaj cumulat		Sume Finale		Sold Final	
		Debit	Credit	Debit	Credit	Debit	Credit	Debit	Credit
691	CHELTUIELI CU IMPOZITUL PE PROFIT	0,00	0,00	671 358,00	671 358,00	671 358,00	671 358,00	0,00	0,00
7	CONTURI DE VENITURI	0,00	0,00	63 463 012,95	63 463 012,95	63 463 012,95	63 463 012,95	0,00	0,00
701	VEN DIN VINZ PROD FIN ,AGR SI ACT BIO DE NAT STOC	0,00	0,00	1 366 917,87	1 366 917,87	1 366 917,87	1 366 917,87	0,00	0,00
7015	VENITURI DIN VINZAREA PRODUSELOR FINITE	0,00	0,00	1 366 917,87	1 366 917,87	1 366 917,87	1 366 917,87	0,00	0,00
702	VENITURI DIN VINZAREA SEMIFABRICATELOR	0,00	0,00	11 625,50	11 625,50	11 625,50	11 625,50	0,00	0,00
703	VENITURI DIN VINZAREA PRODUSELOR REZIDUALE	0,00	0,00	201 948,51	201 948,51	201 948,51	201 948,51	0,00	0,00
704	VENITURI DIN SERVICII PRESTATE	0,00	0,00	56 826 636,00	56 826 636,00	56 826 636,00	56 826 636,00	0,00	0,00
706	VENITURI DIN REDEVENTE, LOCATII GESTIUNE SI CHIRII	0,00	0,00	6 073,41	6 073,41	6 073,41	6 073,41	0,00	0,00
708	VENITURI DIN ACTIVITATI DIVERSE	0,00	0,00	29 149,81	29 149,81	29 149,81	29 149,81	0,00	0,00
711	VENITURI AF COSTURILOR STOCURILOR DE PRODUSE	0,00	0,00	1 246 262,78	1 246 262,78	1 246 262,78	1 246 262,78	0,00	0,00
758	ALTE VENITURI DIN EXPLOATARE	0,00	0,00	2 167 223,27	2 167 223,27	2 167 223,27	2 167 223,27	0,00	0,00
7581	VENITURI DIN DESPAGUBIRI, AMENZI SI PENALITATI	0,00	0,00	101 473,04	101 473,04	101 473,04	101 473,04	0,00	0,00
7582	VENITURI DIN DONATII PRIMATE	0,00	0,00	824,42	824,42	824,42	824,42	0,00	0,00
7583	VENIT DIN VANZARE ACTIVELOR SI ALTE OP DE CAPITAL	0,00	0,00	16 769,20	16 769,20	16 769,20	16 769,20	0,00	0,00
7584	VENITURI DIN SUVENTII PT INVESTITII	0,00	0,00	1 556 309,50	1 556 309,50	1 556 309,50	1 556 309,50	0,00	0,00
7588	ALTE VENITURI DIN EXPLOATARE	0,00	0,00	491 847,11	491 847,11	491 847,11	491 847,11	0,00	0,00
765	VENITURI DIN DIFERENTE DE CURS VALUTAR	0,00	0,00	0,84	0,84	0,84	0,84	0,00	0,00
7651	DIF FAV CURS V LEGATE DE ELEM MONET EXPR IN VALUTA	0,00	0,00	0,84	0,84	0,84	0,84	0,00	0,00
766	VENITURI DIN DOBINZI	0,00	0,00	462 896,45	462 896,45	462 896,45	462 896,45	0,00	0,00
768	ALTE VENITURI FINANCIARE	0,00	0,00	800,00	800,00	800,00	800,00	0,00	0,00
781	VENIT DIN PROVIZ SI AJUST PT DEPR ACTIVIT DE EXPL	0,00	0,00	1 143 478,51	1 143 478,51	1 143 478,51	1 143 478,51	0,00	0,00
7812	VENITURI DIN PROVIZIOANE	0,00	0,00	1 139 652,73	1 139 652,73	1 139 652,73	1 139 652,73	0,00	0,00
7814	VENITURI DIN AJUST PT DEPRECIERE ACTIVE CIRCULANTE	0,00	0,00	3 825,78	3 825,78	3 825,78	3 825,78	0,00	0,00
<b>TOTAL</b>		<b>125.384.050,51</b>	<b>125.384.050,51</b>	<b>928.636.863,19</b>	<b>928.636.863,19</b>	<b>1.054.020.913,70</b>	<b>1.054.020.913,70</b>	<b>125.935.886,64</b>	<b>125.935.886,64</b>
<b>Total SF 2022</b>		<b>125.308.381,01</b>	<b>125.308.381,01</b>						

Director General  
Ing. Gabriel - Razvan Zagon

Director economic  
Ec. Monica Mirela Petcu



Bifati numai  
dacă  
este cazul:

- Mari Contribuabili care depun bilanțul la Bucuresti  
 Sucursala  
 GIE - grupuri de interes economic  
 Activ net mai mic de 1/2 din valoarea capitalului subscris

51007 11.06 /08.03.2023 Tip situație financiară : BL

An  Semestru Anul **2022**

Suma de control 5.766.524

Entitatea Drumuri Judetene Constanta SA (fosta RAJDP Cta)

Adresa

Județ: Constanta Sector: Localitate: Constanta  
Strada: Celulozei Nr.: 15A Bloc: Scara: Ap.: Telefon: 0241630696

Număr din registrul comerțului J13 /115 /1991

Cod unic de inregistrare 2 7 4 9 9 9 3

Forma de proprietate

Cod LEI (Legal Entity Identifier, conform LEI 17442)

12--Societati cu capital integral de stat

Activitatea preponderanta (cod si denumire clasa CAEN)

4211 Lucrări de construcții a drumurilor și autostrăzilor

Activitatea preponderanta efectiv desfasurata (cod si denumire clasa CAEN)

4211 Lucrări de construcții a drumurilor și autostrăzilor

### Situatii financiare anuale

(entități al căror exercițiu financiar coincide cu anul calendaristic)

Entități mijlocii, mari și entități de interes public

Entități mici

Microentități

Entități de interes public

?

### Raportări anuale

1. entitățile care au optat pentru un exercițiu financiar diferit de anul calendaristic, cf.art. 27 din Legea contabilității nr. 82/1991  
 2. persoanele juridice aflate în lichidare, potrivit legii  
 3. subunitățile deschise în România de societăți rezidente în state aparținând Spațiului Economic European  
 4. sediile permanente ale persoanelor juridice cu sediul în Spațiul Economic European

Situațiile financiare anuale încheiate la 31.12.2022 de către entitățile de interes public și de entitățile prevazute la pct.9 alin.(4) din Reglementările contabile, aprobate prin OMFP nr. 1.802/2014, cu modificările și completările ulterioare, al caror exercitiu financiar corespunde cu anul calendaristic

F10 - BILANT

F20 - CONTUL DE PROFIT ȘI PIERDERE

F30 - DATE INFORMATIVE

F40 - SITUATIA ACTIVELOR IMOBILIZATE

### Indicatori :

Capitaluri - total	48.682.421
Capital subscris	0
Profit/ pierdere	8.232.043

### ADMINISTRATOR,

Numele și prenumele

Zagon Gabriel - Razvan

Semnătura

### INTOCMIT,

Numele și prenumele

Petcu Monica - Mirela

Calitatea

11--DIRECTOR ECONOMIC

Nr.de inregistrare in organismul profesional

CIF/ CUI membru CECCAR

Semnătura

Entitatea are obligația legală de auditare a situațiilor financiare anuale?  DA  NU

Entitatea a optat voluntar pentru auditarea situațiilor financiare anuale?  DA  NU

### AUDITOR

Nume și prenume auditor persoana fizică/ Denumire firma de audit

TVG TAX AUDIT SRL

Nr.de înregistrare in Registrul ASPAAS

FA 1345

CIF/ CUI

2 9 9 0 5 9 6 2

Situațiile financiare anuale au fost aprobate potrivit legii

SEMNATURA DEVINE VIZIBILA  
DUPA O VALIDARE CORECTA

Entitatea are obligația legală de verificare a situațiilor financiare anuale de către cenzori?  DA  NU

Formular VALIDAT

**BILANT**  
la data de 31.12.2022

Cod 10

- lei -

Denumirea elementului	Nr.rd. OMF nr.4268 / 2022	Nr. rd.	Sold la:	
			01.01.2022	31.12.2022
A		B	1	2
<b>A. ACTIVE IMOBILIZATE</b>				
<b>I. IMOBILIZĂRI NECORPORALE</b>				
1.Cheltuieli de constituire (ct.201-2801)	01	01		
2.Cheltuielile de dezvoltare (ct.203-2803-2903)	02	02		
3. Concesiuni, brevete, licențe, mărci comerciale, drepturi și active similare și alte immobilizări necorporale (ct. 205 + 208 - 2805 - 2808 - 2905 - 2908)	03	03	12.213	25.159
4. Fond comercial (ct.2071-2807)	04	04		
5.Active necorporale de explorare si evaluare a resurselor minerale (ct. 206-2806-2906)	05	05		
6. Avansuri (ct.4094 - 4904)	06	06		
<b>TOTAL (rd.01 la 06)</b>	07	07	12.213	25.159
<b>II. IMOBILIZĂRI CORPORALE</b>				
1. Terenuri și construcții (ct. 211 + 212 - 2811 - 2812 - 2911 - 2912)	08	08	12.967.988	12.537.793
2. Instalații tehnice și mașini (ct. 213 + 223 - 2813 - 2913)	09	09	11.008.834	9.847.289
3. Alte instalații, utilaje și mobilier (ct. 214 + 224 - 2814 - 2914)	10	10	15.211	21.995
4. Investiții imobiliare (ct. 215 - 2815 - 2915)	11	11		
5. Immobilizări corporale în curs de execuție (ct. 231-2931)	12	12		
6.Investiții imobiliare în curs de execuție (ct. 235-2935)	13	13		
7.Active corporale de explorare si evaluare a resurselor minerale (ct. 216-2816-2916)	14	14		
8.Active biologice productive (ct.217+227-2817-2917)	15	15		
9. Avansuri (ct. 4093 - 4903)	16	16		
<b>TOTAL (rd. 08 la 16)</b>	17	17	23.992.033	27.407.077
<b>III. IMOBILIZĂRI FINANCIARE</b>				
1. Acțiuni deținute la filiale (ct. 261 - 2961)	18	18		
2. Împrumuturi acordate entităților din grup (ct. 2671 + 2672 - 2964)	19	19		
3. Acțiunile deținute la entitățile asociate și la entitățile controlate în comun (ct. 262+263 - 2962)	20	20		
4. Împrumuturi acordate entităților asociate și entităților controlate în comun (ct. 2673 + 2674 - 2965)	21	21		
5. Alte titluri immobilizate (ct. 265 - 2963)	22	22		
6. Alte împrumuturi (ct. 2675* + 2676* + 2677 + 2678* + 2679* - 2966* - 2968*)	23	23		
<b>TOTAL (rd. 18 la 23)</b>	24	24		
<b>ACTIVE IMOBILIZATE - TOTAL (rd. 07 + 17 + 24)</b>	25	25	24.004.246	22.432.236
<b>B. ACTIVE CIRCULANTE</b>				
<b>I. STOCURI</b>				

1. Materii prime și materiale consumabile (ct. 301 + 302 + 303 +/- 308 + 321 + 322 + 323 + 328 + 351 + 358 + 381 +/- 388 - 391 - 392 - 3951 - 3958 - 398)	26	26	3.871.052	4.206.121
2. Producția în curs de execuție (ct. 331 + 332 + 341 +/- 348* - 393 - 3941 - 3952)	27	27	1.744.278	1.391.252
3. Produse finite și mărfuri (ct. 345 + 346 + 347 +/- 348* + 354 + 356 + 357 + 361 + 326 +/- 368 + 371 + 327 +/- 378 - 3945 - 3946 - 3947 - 3953 - 3954 - 3955 - 3956 - 3957 - 396 - 397 - din ct. 4428)	28	28	1.931.018	2.026.523
4. Avansuri (ct. 4091- 4901)	29	29	621	621
<b>TOTAL (rd. 26 la 29)</b>	30	30	7.546.969	7.624.517
<b>II. CREANȚE</b>				
1. Creanțe comerciale 1) (ct. 2675* + 2676* + 2678* + 2679* - 2966* - 2968* + 4092 + 411 + 413 + 418 - 4902- 491)	31	31	14.566.285	20.318.756
2. Sume de încasat de la entitățile afiliate (ct. 451** - 495*)	32	32		
3. Sume de încasat de la entitățile asociate și entitățile controlate în comun (ct. 453** - 495*)	33	33		
4. Alte creanțe (ct. 425+4282+431**+436** + 437**+ 4382+ 441**+4424+ din ct.4428**+ 444**+445+446**+447**+4482+4582+4662+ 461 + 473** - 496 + 5187)	34	34	3.968.044	293.157
5. Capital subscris și nevărsat (ct. 456 - 495*)	35	35		
6. Creanțe reprezentând dividende repartizate în cursul exercițiului financiar (ct. 463)	36	35a (301)		
<b>TOTAL (rd. 31 la 35 +35a)</b>	37	36	18.534.329	20.611.913
<b>III. INVESTIȚII PE TERMEN SCURT</b>				
1. Acțiuni deținute la entitățile afiliate (ct. 501 - 591)	38	37		
2. Alte investiții pe termen scurt (ct. 505 + 506 + 507 + din ct. 508 - 595 - 596 - 598 + 5113 + 5114)	39	38		
<b>TOTAL (rd. 37 + 38)</b>	40	39		
<b>IV. CASA ȘI CONTURI LA BĂNCI</b>				
(din ct. 508+ct. 5112 + 512 + 531 + 532 + 541 + 542)	41	40	16.837.843	22.640.625
<b>ACTIVE CIRCULANTE - TOTAL (rd. 30 + 36 + 39 + 40)</b>	42	41	42.919.141	50.877.055
<b>C. CHELTUIELI ÎN AVANS (ct. 471) (rd.43+44)</b>				
Sume de reluat într-o perioadă de până la un an (din ct. 471*)	44	43	129.458	141.004
Sume de reluat într-o perioadă mai mare de un an (din ct. 471*)	45	44		
<b>D. DATORII: SUMELE CARE TREBUIE PLĂTITE ÎNTR-O PERIOADĂ DE PÂNĂ LA 1 AN</b>				
1. Împrumuturi din emisiunea de obligațiuni, prezentându-se separat împrumuturile din emisiunea de obligațiuni convertibile (ct. 161 + 1681 - 169)	46	45		
2. Sume datorate instituțiilor de credit (ct. 1621 + 1622 + 1624 + 1625 + 1627 + 1682 + 5191 + 5192 + 5198)	47	46		
3. Avansuri încasate în contul comenzilor (ct. 419)	48	47	89.502	123.346
4. Datorii comerciale - furnizori (ct. 401 + 404 + 408)	49	48	1.252.964	2.436.710
5. Efecte de comerț de plătit (ct. 403 + 405)	50	49		
6. Sume datorate entităților din grup (ct. 1661 + 1685 + 2691 + 451***)	51	50		
7. Sume datorate entităților asociate și entităților controlate în comun (ct. 1663+1686+2692+2693+ 453***)	52	51		



8. Alte datorii, inclusiv datoriile fiscale și datoriile privind asigurările sociale (ct. 1623 + 1626 + 167 + 1687 + 2695 + 421 + 423 + 424 + 426 + 427 + 4281 + 431*** + 436*** + 437*** + 4381 + 441*** + 4423 + 4428*** + 444*** + 446*** + 447*** + 4481 + 455 + 456*** + 457 + 4581 + 462 + 4661 + 467 + 473*** + 509 + 5186 + 5193 + 5194 + 5195 + 5196 + 5197)	53	52	1.915.590	7.771.985
<b>TOTAL (rd. 45 la 52)</b>	54	53	3.258.056	10.332.041
<b>E. ACTIVE CIRCULANTE NETE/DATORII CURENTE NETE (rd. 41+43-53-70-73-76)</b>	55	54	38.014.389	38.822.294
<b>F. TOTAL ACTIVE MINUS DATORII CURENTE (rd. 25+44+54)</b>	56	55	62.018.635	61.254.530
<b>G. DATORII: SUMELE CARE TREBUIE PLĂTITE ÎNTR-O PERIOADA MAI MARE DE 1 AN</b>				
1. Împrumuturi din emisiunea de obligațiuni, prezentându-se separat împrumuturile din emisiunea de obligațiuni convertibile (ct. 161 + 1681 - 169)	57	56		
2. Sume datorate instituțiilor de credit (ct. 1621 + 1622 + 1624 + 1625 + 1627 + 1682 + 5191 + 5192 + 5198)	58	57		
3. Avansuri încasate în contul comenzilor (ct. 419)	59	58		
4. Datorii comerciale - furnizori (ct. 401 + 404 + 408)	60	59		
5. Efecte de comerț de plătit (ct. 403 + 405)	61	60		
6. Sume datorate entităților din grup (ct. 1661 + 1685 + 2691 + 451***)	62	61		
7. Sume datorate entităților asociate și entităților controlate în comun (ct. 1663 + 1686 + 2692 + 2693 + 453***)	63	62		
8. Alte datorii, inclusiv datoriile fiscale și datoriile privind asigurările sociale (ct. 1623 + 1626 + 167 + 1687 + 2695 + 421 + 423 + 424 + 426 + 427 + 4281 + 431*** + 436*** + 437*** + 4381 + 441*** + 4423 + 4428*** + 444*** + 446*** + 447*** + 4481 + 455 + 456*** + 4581 + 462 + 4661 + 467 + 473*** + 509 + 5186 + 5193 + 5194 + 5195 + 5196 + 5197)	64	63		
<b>TOTAL (rd.56 la 63)</b>	65	64		
<b>H. PROVIZIOANE</b>				
1. Provizioane pentru beneficiile angajaților (ct. 1515+1517)	66	65		
2. Provizioane pentru impozite (ct. 1516)	67	66		
3. Alte provizioane (ct. 1511 + 1512 + 1513 + 1514 + 1518)	68	67	4.714.839	6.745.343
<b>TOTAL (rd. 65 la 67)</b>	69	68	4.714.839	6.745.343
<b>I. VENITURI ÎN AVANS</b>				
1. Subvenții pentru investiții (ct. 475)( <b>rd. 70+71</b> )	70	69	9.567.174	7.690.490
Sume de reluat într-o perioadă de până la un an (din ct. 475*)	71	70	1.776.154	1.863.724
Sume de reluat într-o perioadă mai mare de un an (din ct. 475*)	72	71	7.791.020	5.826.766
2. Venituri înregistrate în avans (ct. 472) ( <b>rd.73 + 74</b> )	73	72		
Sume de reluat într-o perioadă de până la un an (din ct. 472*)	74	73		
Sume de reluat într-o perioadă mai mare de un an (din ct. 472*)	75	74		
3. Venituri în avans aferente activelor primite prin transfer de la clienți (ct. 478)( <b>rd.76+77</b> )	76	75		
Sume de reluat într-o perioadă de până la un an (din ct. 478*)	77	76		
Sume de reluat într-o perioadă mai mare de un an (din ct. 478*)	78	77		
<b>Fond comercial negativ (ct.2075)</b>	79	78		
<b>TOTAL (rd. 69 + 72 + 75 + 78)</b>	80	79	9.567.174	7.690.490
<b>J. CAPITAL ȘI REZERVE</b>				
<b>I. CAPITAL</b>				
1. Capital subscris vărsat (ct. 1012)	81	80		

2. Capital subscris nevărsat (ct. 1011)	82	81		
3. Patrimoniul regiei (ct. 1015)	83	82	5.766.524	5.766.524
4. Patrimoniul institutelor naționale de cercetare-dezvoltare (ct. 1018)	84	83		
5. Alte elemente de capitaluri proprii (1031)	85	84		
<b>TOTAL (rd. 80 la 84)</b>	86	85	5.766.524	5.766.524
<b>II. PRIME DE CAPITAL</b> (ct. 104)	87	86		
<b>III. REZERVE DIN REEVALUARE</b> (ct. 105)	88	87	7.187.816	6.920.945
<b>IV. REZERVE</b>				
1. Rezerve legale (ct. 1061)	89	88	1.153.305	1.153.305
2. Rezerve statutare sau contractuale (ct. 1063)	90	89		
3. Alte rezerve (ct. 1068)	91	90	1.285.801	7.165.940
<b>TOTAL (rd. 88 la 90)</b>	92	91	2.439.106	8.319.245
Acțiuni proprii (ct. 109)	93	92		
Câștiguri legate de instrumentele de capitaluri proprii (ct. 141)	94	93		
Pierderi legate de instrumentele de capitaluri proprii (ct. 149)	95	94		
<b>V. PROFITUL SAU PIERDEREA REPORTAT(Ă)</b> <b>SOLD C</b> (ct. 117)	96	95	27.651.025	27.675.707
<b>SOLD D</b> (ct. 117)	97	96	0	
<b>VI. PROFITUL SAU PIERDEREA EXERCIȚIULUI FINANCIAR</b>				
<b>SOLD C</b> (ct. 121)	98	97	6.468.305	8.232.043
<b>SOLD D</b> (ct. 121)	99	98	0	0
Repartizarea profitului (ct. 129)	100	99		8.232.043
<b>CAPITALURI PROPRII - TOTAL (rd. 85+86+87+91-92+93-94+95-96+97-98-99)</b>	101	100	49.512.776	48.682.421
Patrimoniul public (ct. 1016)	102	101		
Patrimoniul privat (ct. 1017) 2)	103	102		
<b>CAPITALURI - TOTAL (rd.100+101+102) (rd.25+41+42-53-64-68-79)</b>	104	103	49.512.776	48.682.421

\*) Conturi de repartizat după natura elementelor respective.

\*\*) Solduri debitoare ale conturilor respective.

\*\*\*) Solduri creditoare ale conturilor respective.

1) Sumele înscrise la acest rând și preluate din contul 2675 la 2679 reprezintă creanțele aferente contractelor de leasing financiar și altor contracte asimilate, precum și alte creanțe immobilizate, scadente într-o perioadă mai mică de 12 luni.

2) Se va completa de către entitățile cărora le sunt incidente prevederile Ordinului ministrului finanțelor publice și al ministrului delegat pentru buget nr. 668/2014 pentru aprobarea Precizărilor privind întocmirea și actualizarea inventarului centralizat al bunurilor imobile proprietate privată a statului și a drepturilor reale supuse inventarierii, cu modificările și completările ulterioare

**ADMINISTRATOR,**

**INTOCMIT,**

Numele și prenumele

Zagon Gabriel - Razvan

Numele și prenumele

Petcu Monica - Mirela

Semnătura \_\_

Calitatea

11--DIRECTOR ECONOMIC

Semnătura \_\_\_\_\_

Nr. de înregistrare în organismul profesional:

Formular  
VALIDAT



# CONTUL DE PROFIT ȘI PIERDERE

la data de 31.12.2022

Cod 20

- lei -

Denumirea indicatorilor	Nr.rd. OMF nr.4268/ 2022	Nr. rd.	Exercițiul financiar	
			2021	2022
A		B	1	2
1. Cifra de afaceri netă (rd. 02+03-04+06)	01	01	49.817.251	63.232.592
- din care, cifra de afaceri netă corespunzătoare activității preponderente efectiv desfășurate	02	01a (301)		63.232.592
Producția vândută (ct.701+702+703+704+705+706+708)	03	02	49.765.021	63.232.592
Venituri din vânzarea mărfurilor (ct. 707)	04	03	52.230	
Reduceri comerciale acordate (ct. 709)	05	04		
Venituri din dobânzi înregistrate de entitățile radiate din Registrul general și care mai au în derulare contracte de leasing (ct.766*)		05		
Venituri din subvenții de exploatare aferente cifrei de afaceri nete (ct.7411)	06	06		
2. Venituri aferente costului producției în curs de execuție (ct.711+712)				
Sold C	07	07	-201.966	-288.499
Sold D	08	08		
3. Venituri din producția de imobilizari necorporale și corporale (ct.721+ 722)	09	09		
4. Venituri din reevaluarea imobilizărilor corporale (ct. 755)	10	10		
5. Venituri din producția de investiții imobiliare (ct. 725)	11	11		
6. Venituri din subvenții de exploatare (ct. 7412 + 7413 + 7414 + 7415 + 7416 + 7417 + 7419)	12	12		630
Alte venituri din exploatare (ct.751+758+7815)	13	13	3.875.453	3.124.289
-din care, venituri din subvenții pentru investiții (ct.7584)	14	14	1.768.253	1.871.739
-din care, venituri din fondul comercial negativ (ct.7815)	15	15		
<b>VENITURI DIN EXPLOATARE – TOTAL (rd. 01+07-08+09+10+11+12+13)</b>	16	16	53.490.738	66.069.012
8. a) Cheltuieli cu materiile prime și materialele consumabile (ct.601+602)	17	17	15.143.163	20.813.085
Alte cheltuieli materiale (ct.603+604+606+608)	18	18	130.926	223.559
b) Cheltuieli privind utilitățile (ct.605), din care:	19	19	1.677.330	2.082.558
- cheltuieli privind consumul de energie (ct. 6051)	20	19a (302)		1.990.279
- cheltuieli privind consumul de gaze naturale (ct. 6053)	21	19b (303)		
c) Cheltuieli privind mărfurile (ct.607)	22	20	32.690	
Reduceri comerciale primite (ct. 609)	23	21	17.240	32.347
9. Cheltuieli cu personalul (rd. 23+24)	24	22	16.732.441	18.978.769
a) Salarii și indemnizații (ct.641+642+643+644)	25	23	16.263.131	17.865.740
b) Cheltuieli cu asigurările și protecția socială (ct.645+646)	26	24	469.310	1.113.029

10.a) Ajustări de valoare privind imobilizările corporale și necorporale (rd. 26 - 27)	27	25	2.789.757	2.690.367
a.1) Cheltuieli (ct.6811+6813+6817+ din ct.6818)	28	26	2.789.757	2.690.367
a.2) Venituri (ct.7813 + din ct.7818)	29	27		
b) Ajustări de valoare privind activele circulante (rd. 29 - 30)	30	28	1.873.981	63.145
b.1) Cheltuieli (ct.654+6814 + din ct.6818)	31	29	2.128.800	156.849
b.2) Venituri (ct.754+7814 + din ct.7818)	32	30	254.819	93.704
11. Alte cheltuieli de exploatare (rd. 32 la 37)	33	31	6.377.970	10.311.688
11.1. Cheltuieli privind prestațiile externe (ct.611+612+613+614+615+621+622+623+624+625+626+627+628)	34	32	5.455.655	8.720.253
11.2. Cheltuieli cu alte impozite, taxe și vărsăminte asimilate; cheltuieli reprezentând transferuri și contribuții datorate în baza unor acte normative speciale(ct. 635 + 6586*)	35	33	902.055	1.530.479
11.3. Cheltuieli cu protecția mediului înconjurător (ct. 652)	36	34		
11.4 Cheltuieli din reevaluarea imobilizărilor corporale (ct. 655)	37	35		
11.5. Cheltuieli privind calamitățile și alte evenimente similare (ct. 6587)	38	36		
11.6. Alte cheltuieli (ct.651+ 6581+ 6582 + 6583 + 6584 + 6588)	39	37	20.260	60.956
— Cheltuieli cu dobânzile de refinanțare înregistrate de entitățile radiate din Registrul general și care mai au în derulare contracte de leasing (ct.666*)		38		
Ajustări privind provizioanele (rd. 40 - 41)	40	39	1.034.914	1.383.673
- Cheltuieli (ct.6812)	41	40	2.082.744	2.868.344
- Venituri (ct.7812)	42	41	1.047.830	1.484.671
<b>CHELTUIELI DE EXPLOATARE - TOTAL (rd. 17 la 20 - 21+22+25+28+31+ 39)</b>	43	42	45.775.932	56.514.497
PROFITUL SAU PIERDEREA DIN EXPLOATARE:				
- Profit (rd. 16 - 42)	44	43	7.714.806	9.554.515
- Pierdere (rd. 42 - 16)	45	44	0	0
12. Venituri din interese de participare (ct.7611+7612+7613)	46	45		
- din care, veniturile obținute de la entitățile afiliate	47	46		
13. Venituri din dobânzi (ct. 766)	48	47	11.761	136.179
- din care, veniturile obținute de la entitățile afiliate	49	48		
14. Venituri din subvenții de exploatare pentru dobânda datorată (ct. 7418)	50	49		
15. Alte venituri financiare (ct.762+764+765+767+768+7615)	51	50	2	4
- din care, venituri din alte imobilizări financiare ( ct. 7615)	52	51		
<b>VENITURI FINANCIARE - TOTAL (rd. 45+47+49+50)</b>	53	52	11.763	136.183
16. Ajustări de valoare privind imobilizările financiare și investițiile financiare deținute ca active circulante (rd. 54 - 55)	54	53		
- Cheltuieli (ct.686)	55	54		
- Venituri (ct.786)	56	55		
17. Cheltuieli privind dobânzile (ct.666)	57	56		
- din care, cheltuielile în relația cu entitățile afiliate	58	57		
18. Alte cheltuieli financiare (ct.663+664+665+667+668)	59	58	85	4
<b>CHELTUIELI FINANCIARE - TOTAL (rd. 53+56+58)</b>	60	59	85	4

<b>PROFITUL SAU PIERDEREA FINANCIAR(Ă):</b>				
- Profit (rd. 52 - 59)	61	60	11.678	136.179
- Pierdere (rd. 59 - 52)	62	61	0	0
<b>VENITURI TOTALE (rd. 16 + 52)</b>	63	62	53.502.501	66.205.195
<b>CHELTUIELI TOTALE (rd. 42 + 59)</b>	64	63	45.776.017	56.514.501
<b>PROFITUL SAU PIERDEREA BRUT(Ă):</b>				
- Profit (rd. 62 - 63)	65	64	7.726.484	9.690.694
- Pierdere (rd. 63 - 62)	66	65	0	0
19. Impozitul pe profit (ct.691)	67	66	1.258.179	1.458.651
20. Cheltuieli cu impozitul pe profit rezultat din decontările în cadrul grupului fiscal în domeniul impozitului pe profit (ct.694)	68	66a (304)		
21. Venituri din impozitul pe profit rezultat din decontările în cadrul grupului fiscal în domeniul impozitului pe profit (ct.794)	69	66b (305)		
22. Impozitul specific unor activități (ct. 695)	70	67		
23. Alte impozite ne reprezentate la elementele de mai sus (ct.698)	71	68		
<b>PROFITUL SAU PIERDEREA NET(Ă) A EXERCIȚIULUI FINANCIAR:</b>				
- Profit (rd. 64 - 65 - 66 - 67 - 68 - 66a + 66b)	72	69	6.468.305	8.232.043
- Pierdere (rd. 65 + 66 + 67 + 68 - 64 + 66a - 66b)	73	70	0	0

\*) Conturi de repartizat după natura elementelor respective.

La rândul 24 (cf.OMF nr.4268/ 2022)- se cuprind și drepturile colaboratorilor, stabilite potrivit legislației muncii, care se preiau din rulajul debitor al contului 621 „Cheltuieli cu colaboratorii”, analitic „Colaboratori persoane fizice”.

La rândul 34 (cf.OMF nr.4268/ 2022)- în contul 6586 „Cheltuieli reprezentând transferuri și contribuții datorate în baza unor acte normative speciale” se evidențiază cheltuielile reprezentând transferuri și contribuții datorate în baza unor acte normative speciale, altele decât cele prevăzute de Codul fiscal.

**ADMINISTRATOR,**

Numele si prenumele

Zagon Gabriel - Razvan

Semnătura \_\_\_\_

**INTOCMIT,**

Numele si prenumele

Petcu Monica - Mirela

Calitatea

11--DIRECTOR ECONOMIC

Semnătura \_\_\_\_

Nr.de inregistrare in organismul profesional:

Formular  
VALIDAT



Cod 30 (formulele de calcul se referă la Nr.rd. din col.6)

- lei -

I. Date privind rezultatul înregistrat		Nr.rd. OMF nr.4268 / 2022	Nr. rd.	Nr.unitati		Sume
A			B	1		2
Unitați care au înregistrat profit		01	01	1		8.232.043
Unitați care au înregistrat pierdere		02	02			
Unitați care nu au înregistrat nici profit, nici pierdere		03	03			
II Date privind platile restante			Nr. rd.	Total, din care:	Pentru activitatea curenta	Pentru activitatea de investitii
A			B	1=2+3	2	3
Plati restante – total (rd.05 + 09 + 15 la 17 + 18)		04	04	607.846	607.846	
Furnizori restanți – total (rd. 06 la 08)		05	05	526.801	526.801	
- peste 30 de zile		06	06	526.801	526.801	
- peste 90 de zile		07	07			
- peste 1 an		08	08			
Obligatii restante fata de bugetul asigurarilor sociale – total(rd.10 la 14)		09	09			
- contributi pentru asigurari sociale de stat datorate de angajatori, salariați si alte persoane asimilate		10	10			
- contributi pentru fondul asigurarilor sociale de sanatate		11	11			
- contribuția pentru pensia suplimentară		12	12			
- contributi pentru bugetul asigurarilor pentru somaj		13	13			
- alte datorii sociale		14	14			
Obligatii restante fata de bugetele fondurilor speciale si alte fonduri		15	15			
Obligatii restante fata de alti creditorii		16	16	81.045	81.045	
Impozite, contributi si taxe neplatite la termenul stabilit la bugetul de stat, din care:		17	17			
- contributia asiguratorie pentru munca		18	17a (301)			
Impozite si taxe neplatite la termenul stabilit la bugetele locale		19	18			
III. Numar mediu de salariați			Nr. rd.	31.12.2021		31.12.2022
A			B	1		2
Numar mediu de salariați		20	19	298		292
Numarul efectiv de salariați existenți la sfarsitul perioadei, respectiv la data de 31 decembrie		21	20	310		309
IV. Redevențe plătite în cursul perioadei de raportare, subvenții încasate și creanțe restante				Nr. rd.	Sume (lei)	
A				B	1	
Redevențe plătite în cursul perioadei de raportare pentru bunurile din domeniul public, primite în concesiune, din care:				22	21	
- redevențe pentru bunurile din domeniul public plătite la bugetul de stat				23	22	
Redevență minieră plătită la bugetul de stat				24	23	135.279



<b>Redevență</b> petrolieră plătită la bugetul de stat	25	24	
Chirii plătite în cursul perioadei de raportare pentru terenuri 1)	26	25	
Venituri brute din <b>servicii</b> plătite către <b>persoane nerezidente</b> , din care:	27	26	
- impozitul datorat la bugetul de stat	28	27	
Venituri brute din <b>servicii</b> plătite către <b>persoane nerezidente</b> din statele membre ale Uniunii Europene, din care:	29	28	
- impozitul datorat la bugetul de stat	30	29	
<b>Subvenții</b> încasate în cursul perioadei de raportare, din care:	31	30	1.816.777
- subvenții încasate în cursul perioadei de raportare aferente activelor	32	31	1.816.777
- subvenții aferente veniturilor, din care:	33	32	
- subvenții pentru stimularea ocupării forței de muncă *)	34	33	
- subvenții pentru energie din surse regenerabile	35	33a (316)	
- subvenții pentru combustibili fosili	36	33b (317)	
<b>Creanțe restante</b> , care nu au fost încasate la termenele prevăzute în contractele comerciale și/sau în actele normative în vigoare, din care:	37	34	17.606.209
- creanțe restante de la entități din sectorul majoritar sau integral de stat	38	35	11.099.904
- creanțe restante de la entități din sectorul privat	39	36	6.506.305
<b>V. Tichete acordate salariaților</b>		<b>Nr. rd.</b>	<b>Sume (lei)</b>
<b>A</b>		<b>B</b>	<b>1</b>
Contravaloarea tichetelor acordate salariaților	40	37	1.793.680
Contravaloarea tichetelor acordate altor categorii de beneficiari, alții decât salariații	41	37a (302)	
<b>VI. Cheltuieli efectuate pentru activitatea de cercetare - dezvoltare **)</b>		<b>Nr. rd.</b>	<b>31.12.2021</b>
<b>A</b>		<b>B</b>	<b>1</b>
Cheltuieli de cercetare - dezvoltare :	42	38	
- din care, efectuate în scopul diminuării impactului activității entității asupra mediului sau al dezvoltării unor noi tehnologii sau a unor produse mai sustenabile	43	38a (318)	
- după surse de finanțare (rd. 40+41)	44	39	0
- din fonduri publice	45	40	
- din fonduri private	46	41	
- după natura cheltuielilor (rd. 43+44)	47	42	0
- cheltuieli curente	48	43	
- cheltuieli de capital	49	44	
<b>VII. Cheltuieli de inovare ***)</b>		<b>Nr. rd.</b>	<b>31.12.2021</b>
<b>A</b>		<b>B</b>	<b>1</b>
Cheltuieli de inovare	50	45	
- din care, efectuate în scopul diminuării impactului activității entității asupra mediului sau al dezvoltării unor noi tehnologii sau a unor produse mai sustenabile	51	45a (319)	
<b>VIII. Alte informații</b>		<b>Nr. rd.</b>	<b>31.12.2021</b>
<b>A</b>		<b>B</b>	<b>1</b>
Avansuri acordate pentru imobilizări necorporale (ct. 4094), din care:	52	46	
- avansuri acordate entităților neafiliate nerezidente pentru imobilizări necorporale (din ct. 4094)	53	46a (303)	

- avansuri acordate entităților afiliate nerezidente pentru imobilizări necorporale (din ct. 4094)	54	46b (304)		
Avansuri acordate pentru imobilizări corporale (ct. 4093), din care:	55	47		
- avansuri acordate entităților neafiliate nerezidente pentru imobilizări corporale (din ct. 4093)	56	47a (305)		
- avansuri acordate entităților afiliate nerezidente pentru imobilizări corporale (din ct. 4093)	57	47b (306)		
Imobilizări financiare, în sume brute (rd. 49+54)	58	48		
Acțiuni deținute la entitățile afiliate, interese de participare, alte titluri imobilizate și obligațiuni, în sume brute (rd. 50 + 51 + 52 + 53)	59	49		
- acțiuni necotate emise de rezidenți	60	50		
- părți sociale emise de rezidenți	61	51		
- acțiuni și parti sociale emise de nerezidenți, din care:	62	52		
- detineri de cel puțin 10%	63	52a (307)		
- obligațiuni emise de nerezidenți	64	53		
Creanțe imobilizate, în sume brute (rd. 55+56)	65	54		
- creanțe imobilizate în lei și exprimate în lei, a caror decontare se face în funcție de cursul unei valute (din ct. 267)	66	55		
- creanțe imobilizate în valută (din ct. 267)	67	56		
Creanțe comerciale, avansuri pentru cumpărări de bunuri de natura stocurilor și pentru prestări de servicii acordate furnizorilor și alte conturi asimilate, în sume brute (ct. 4091 + 4092 + 411 + 413 + 418), din care:	68	57	16.463.170	22.136.501
- creanțe comerciale în relația cu entitățile neafiliate nerezidente, avansuri pentru cumpărări de bunuri de natura stocurilor și pentru prestări de servicii acordate furnizorilor neafiliați nerezidenți și alte conturi asimilate, în sume brute în relație cu neafiliații nerezidenți (din ct. 4091 + din ct. 4092 + din ct. 411 + din ct. 413 + din ct. 418)	69	58		
- creanțe comerciale în relația cu entitățile afiliate nerezidente, avansuri pentru cumpărări de bunuri de natura stocurilor și pentru prestări de servicii acordate furnizorilor afiliați nerezidenți și alte conturi asimilate, în sume brute în relație cu afiliații nerezidenți (din ct. 4091 + din ct. 4092 + din ct. 411 + din ct. 413 + din ct. 418)	70	58a (308)		
Creanțe neincasate la termenul stabilit (din ct. 4091 + din ct. 4092 + din ct. 411 + din ct. 413)	71	59	13.374.152	17.606.858
Creanțe în legătură cu personalul și conturi asimilate (ct. 425 + 4282)	72	60	15.610	18.138
Creanțe în legătură cu bugetul asigurărilor sociale și bugetul de stat (din ct. 431+436+437+4382+ 441 + 4424 + 4428 + 444 + 445 + 446 + 447 + 4482), (rd.62 la 66)	73	61	3.822.123	88.107
- creanțe în legătură cu bugetul asigurărilor sociale (ct.431+437+4382)	74	62	96.832	59.915
- creanțe fiscale în legătură cu bugetul de stat (ct.436+441+4424+4428+444+446)	75	63	60.517	3.509
- subvenții de încasat(ct.445)	76	64		
- fonduri speciale - taxe și varsăminte asimilate (ct.447)	77	65		
- alte creanțe în legătură cu bugetul de stat(ct.4482)	78	66	3.664.774	24.683
Creanțele entității în relațiile cu entitățile afiliate (ct. 451), din care:	79	67		
- creanțe cu entități afiliate nerezidente (din ct. 451), din care:	80	68		

- creanțe comerciale cu entități afiliate nerezidente (din ct. 451)	81	69		
Creanțe în legătură cu bugetul asigurărilor sociale și bugetul de stat neincasate la termenul stabilit (din ct. 431+ din ct. 436 + din ct. 437 + din ct. 4382 + din ct. 441 + din ct. 4424 + din ct. 4428 + din ct. 444 + din ct. 445 + din ct. 446 + din ct. 447 + din ct. 4482)	82	70		
Alte creanțe (ct. 453 + 456 + 4582 + 461 + 4662 + 471 + 473), din care:	83	71	259.769	64.516
- decontari privind interesele de participare ,decontari cu actionarii/ asociatii privind capitalul ,decontari din operatiuni in participatie (ct.453+456+4582)	84	72		
- alte creante in legatura cu persoanele fizice si persoanele juridice, altele decat creantele in legatura cu institutiile publice (institutiile statului) (din ct. 461 + din ct. 471 + din ct.473+4662)	85	73	259.769	64.516
- sumele preluate din contul 542 'Avansuri de trezorerie' reprezentând avansurile de trezorerie, acordate potrivit legii medecontate până la data de raportare (din ct. 461)	86	74		
Dobânzi de încasat (ct. 5187) , din care:	87	75		
- de la nerezidenti	88	76		
Dobânzi de încasat de la nerezidenți (din ct. 4518 + din ct. 4538)	89	76a (313)		
Valoarea împrumuturilor acordate operatorilor economici ****)	90	77		
Investiții pe termen scurt, în sume brute (ct. 501 + 505 + 506 + 507 + din ct.508), din care:	91	78		
- acțiuni necotate emise de rezidenti	92	79		
- părți sociale emise de rezidenti	93	80		
- acțiuni emise de nerezidenti	94	81		
- obligațiuni emise de nerezidenti	95	82		
- dețineri de obligațiuni verzi	96	82a (310)		
Alte valori de încasat (ct. 5113 + 5114)	97	83		
sa în lei și în valută (rd.85+86 )	98	84	12.720	10.801
- în lei (ct. 5311)	99	85	12.720	10.801
- în valută (ct. 5314)	100	86		
Conturi curente la bănci în lei și în valută (rd.88+90)	101	87	16.690.514	22.615.111
- în lei (ct. 5121), din care:	102	88	16.690.371	22.614.968
- conturi curente în lei deschise la bănci nerezidente	103	89		
- în valută (ct. 5124), din care:	104	90	143	143
- conturi curente în valută deschise la bănci nerezidente	105	91		
Alte conturi curente la bănci și acreditive, (rd.93+94)	106	92		
- sume în curs de decontare, acreditive și alte valori de încasat, în lei (ct. 5112 + din ct. 5125 + 5411)	107	93		
- sume în curs de decontare și acreditive în valută (din ct. 5125 + 5414)	108	94		
Datorii (rd. 96 + 99 + 102 + 103 + 106 + 108 + 110 + 111 + 116 + 119 + 122 + 128)	109	95	3.258.057	6.216.019
Credite bancare externe pe termen scurt (credite primite de la instituții financiare nerezidente pentru care durata contractului de credit este mai mica de 1 an) (din ct. 519), (rd. 97+98)	110	96		



- în lei	111	97		
- în valută	112	98		
Credite bancare externe pe termen lung (credite primite de la instituții financiare nerezidente pentru care durata contractului de credit este <u>mai mare</u> sau egală cu 1 an) (din ct. 162), (rd.100+101)	113	99		
- în lei	114	100		
- în valută	115	101		
Credite de la trezoreria statului și dobânzile aferente (ct. 1626 + din ct. 1682)	116	102		
Alte împrumuturi și dobânzile aferente (ct. 166 + 1685 + 1686 + 1687) (rd. 104+105)	117	103		
- în lei și exprimate în lei, a caror decontare se face în funcție de cursul unei valute	118	104		
- în valută	119	105		
Alte împrumuturi și datorii asimilate (ct. 167), din care:	120	106	5.162	0
- valoarea concesiunilor primite (din ct. 167)	121	107		
- valoarea obligațiunilor verzi emise de entitate	122	107a (221)		
Datorii comerciale, avansuri primite de la clienți și alte conturi asimilate, în sume brute (ct. 401 + 403 + 404 + 405 + 408 + 419), din care:	123	108	1.342.465	2.560.056
- datorii comerciale în relația cu entitățile neafiliate nerezidente, avansuri primite de la clienți neafiliați nerezidenți și alte conturi asimilate, în sume brute în relație cu neafiliații nerezidenți (din ct. 401 + din ct. 403 + din ct. 404 + din ct. 405 + din ct. 408 + din ct. 419)	124	109		
- datorii comerciale în relația cu entitățile afiliate nerezidente, avansuri primite de la clienți afiliați nerezidenți și alte conturi asimilate, în sume brute în relație cu afiliații nerezidenți (din ct. 401 + din ct. 403 + din ct. 404 + din ct. 405 + din ct. 408 + din ct. 419)	125	109a (599)		
Datorii în legătură cu personalul și conturi asimilate (ct. 421 + 423 + 424 + 426 + 427 + 4281)	126	110	644.442	1.474.046
Datorii în legătură cu bugetul asigurărilor sociale și bugetul de stat (ct. 431+436 + 437 + 4381 + 441 + 4423 + 4428 + 444 + 446 + 447 + 4481) (rd.112 la 115)	127	111	1.258.448	2.094.832
- datorii în legătura cu bugetul asigurărilor sociale (ct.431+437+4381)	128	112	233	435.215
- datorii fiscale în legătura cu bugetul de stat (ct.436+441+4423+4428+444+446)	129	113	1.258.204	1.637.609
- fonduri speciale - taxe și varsăminte asimilate (ct.447)	130	114	11	22.008
- alte datorii în legătura cu bugetul de stat (ct.4481)	131	115		
Datoriile entității în relațiile cu entitățile afiliate (ct. 451), din care:	132	116		
- datorii cu entități afiliate nerezidente 2) (din ct. 451), din care:	133	117		
- cu scadența inițială mai mare de un an	134	118		
- datorii comerciale cu entitățile afiliate nerezidente indiferent de scadență (din ct. 451)	135	118a (310)		
Sume datorate acționarilor / asociaților (ct.455), din care:	136	119		
- sume datorate acționarilor / asociaților pers.fizice	137	120		
- sume datorate acționarilor / asociaților pers.juridice	138	121		

Alte datorii (ct. 269 + 453 + 456 + 457 + 4581 + 462 + 4661 + 467 + 472 + 473 + 478 + 509), din care:	139	122	7.540	87.085		
-decontari privind interesele de participare , decontari cu actionarii /asociatii privind capitalul, decontari din operatii in participatie (ct.453+456+457+4581+467)	140	123				
-alte datorii in legatura cu persoanele fizice si persoanele juridice, altele decat datoriile in legatura cu institutiile publice (institutiile statului ) 3) (din ct.462+4661+din ct.472+din ct.473)	141	124				
- subventii nereluate la venituri (din ct. 472)	142	125				
- varsaminte de efectuat pentru imobilizari financiare si investitii pe termen scurt (ct.269+509)	143	126				
- venituri în avans aferente activelor primite prin transfer de la clienți (ct. 478)	144	127				
Dobânzi de plătit (ct. 5186), din care:	145	128				
- către nerezidenți	146	128a (311)				
Dobânzi de plătit către nerezidenți (din ct. 4518 + din ct. 4538)	147	128b (314)				
Valoarea împrumuturilor primite de la operatorii economici ****)	148	129				
Capital subscris vărsat (ct. 1012), din care:	149	130				
- acțiuni cotate 4)	150	131				
- acțiuni necotate 5)	151	132				
- părți sociale	152	133				
- capital subscris varsat de nerezidenti (din ct. 1012)	153	134				
Brevete si licente (din ct.205)	154	135	25.206	36.156		
<b>IX. Informatii privind cheltuielile cu colaboratorii</b>		<b>Nr. rd.</b>	<b>31.12.2021</b>	<b>31.12.2022</b>		
<b>A</b>		<b>B</b>	<b>1</b>	<b>2</b>		
Cheltuieli cu colaboratorii (ct. 621)	155	136	11.581	1.095.737		
<b>X. Informații privind bunurile din domeniul public al statului</b>		<b>Nr. rd.</b>	<b>31.12.2021</b>	<b>31.12.2022</b>		
<b>A</b>		<b>B</b>	<b>1</b>	<b>2</b>		
Valoarea bunurilor din domeniul public al statului aflate în administrare	156	137	2.229.192.503	2.229.192.503		
Valoarea bunurilor din domeniul public al statului aflate în concesiune	157	138				
Valoarea bunurilor din domeniul public al statului închiriate	158	139				
<b>XI. Informații privind bunurile din proprietatea privată a statului supuse inventarierii cf. OMFP nr. 668/2014</b>		<b>Nr. rd.</b>	<b>31.12.2021</b>	<b>31.12.2022</b>		
<b>A</b>		<b>B</b>	<b>1</b>	<b>2</b>		
Valoarea contabilă netă a bunurilor 6)	159	140				
<b>XII. Capital social vărsat</b>		<b>Nr. rd.</b>	<b>31.12.2021</b>		<b>31.12.2022</b>	
			<b>Suma (lei)</b>	<b>% 7)</b>	<b>Suma (lei)</b>	<b>% 7)</b>
<b>A</b>		<b>B</b>	<b>Col.1</b>	<b>Col.2</b>	<b>Col.3</b>	<b>Col.4</b>
<b>Capital social vărsat (ct. 1012) 7), (rd. 142 + 145 + 149 + 150 + 151 + 152)</b>	160	141	5.766.524	X	5.766.524	X





<b>XVI. Repartizări interimare de dividende potrivit Legii nr. 163/2018</b>		<b>Nr. rd.</b>	<b>Sume (lei)</b>		
<b>A</b>	<b>B</b>		<b>2021</b>	<b>2022</b>	
- dividendele interimare repartizate <i>8)</i>	186	165b (315)			
<b>XVII. Creanțe preluate prin cesionare de la persoane juridice *****)</b>		<b>Nr. rd.</b>	<b>Sume (lei)</b>		
<b>A</b>	<b>B</b>		<b>31.12.2021</b>	<b>31.12.2022</b>	
Creanțe preluate prin cesionare de la persoane juridice (la valoarea nominală), din care:	187	166			
- creanțe preluate prin cesionare de la persoane juridice afiliate	188	167			
Creanțe preluate prin cesionare de la persoane juridice (la cost de achiziție), din care:	189	168			
- creanțe preluate prin cesionare de la persoane juridice afiliate	190	169			
<b>XVIII. Venituri obținute din activități agricole *****)</b>		<b>Nr. rd.</b>	<b>Sume (lei)</b>		
<b>A</b>	<b>B</b>		<b>31.12.2021</b>	<b>31.12.2022</b>	
Venituri obținute din activități agricole	191	170			
<b>XIX. Cheltuieli privind calamitățile și alte evenimente similare (ct. 6587), din care:</b>					
- inundații	192				170a (322)
- secetă	193				170b (323)
- alunecări de teren	194				170c (324)
	195	170d (325)			

**ADMINISTRATOR,**

Numele si prenumele

Zagon Gabriel - Razvan

Semnatura \_\_\_\_

**INTOCMIT,**

Numele si prenumele

Petcu Monica - Mirela

Calitatea

11--DIRECTOR ECONOMIC

Semnatura \_\_\_\_

Nr.de inregistrare in organismul profesional:

Formular  
VALIDAT

**SITUATIA ACTIVELOR IMOBILIZATE**  
la data de 31.12.2022

Cod 40

- lei -

Elemente de imobilizari	Nr. rd.	Valori brute				
		Sold initial	Cresteri <sup>1)</sup>	Reduceri <sup>2)</sup>		Sold final (col.5=1+2-3)
				Total	Din care: dezmembrari si casari	
A	B	1	2	3	4	5
<b>I.Imobilizari necorporale</b>						
1.Cheltuieli de constituire	01				X	
2.Cheltuieli de dezvoltare	02				X	
3.Concesiuni,brevete, licente, marci comerciale, drepturi si active similare si alte imobilizari necorporale	03	131.868	22.049		X	153.917
4.Fond comercial	04				X	
5.Active necorporale de explorare si evaluare a resurselor minerale	05				X	
6.Avansuri acordate pentru imobilizari necorporale	06				X	
<b>TOTAL (rd. 01 la 06)</b>	07	131.868	22.049		X	153.917
<b>II.Imobilizari corporale</b>						
1.Terenuri și amenajări de terenuri	08	2.937.083			X	2.937.083
2.Constructii	09	11.168.414	31.133	281.407	65.266	10.918.140
3.Instalatii tehnice si masini	10	50.683.880	1.331.727	2.418.215	2.418.215	49.597.392
4.Alte instalatii , utilaje si mobilier	11	151.906	12.858			164.764
Investitii imobiliare	12					
6.Imobilizari corporale in curs de executie	13					
7.Investitii imobiliare in curs de executie	14					
8.Active corporale de explorare si evaluare a resurselor minerale	15					
9.Active biologice productive	16					
10.Avansuri acordate pentru imobilizari corporale	17					
<b>TOTAL (rd. 08 la 17)</b>	18	64.941.283	1.375.718	2.699.622	2.483.481	63.617.379
<b>III.Imobilizari financiare</b>						
ACTIVE IMOBILIZATE - TOTAL (rd.07+18+19)	20	65.073.151	1.397.767	2.699.622	2.483.481	63.771.296

1) se cuprind și creșterile rezultate din reevaluare sau alte operațiuni care presupun debitarea conturilor de active imobilizate la reduceri

2) se cuprind și reducerile rezultate din reevaluare sau alte operațiuni care presupun creditarea conturilor de active imobilizate

## SITUATIA AMORTIZARII ACTIVELOR IMOBILIZATE

- lei -

Elemente de immobilizari	Nr. rd.	Sold initial	Amortizare in cursul anului <sup>1)</sup>	Reducerea/eliminarea în cursul anului a valorii amortizării <sup>2)</sup>	Amortizare la sfarsitul anului (col.9=6+7-8)
A	B	6	7	8	9
<b>I.Imobilizari necorporale</b>					
1.Cheltuieli de constituire	21				
2.Cheltuieli de dezvoltare	22				
3.Concesiuni,brevete, licente, marci comerciale, drepturi si active similare si alte immobilizari necorporale	23	119.655	9.103		128.758
4.Fond comercial	24				
5.Active necorporale de explorare si evaluare a resurselor minerale	25				
TOTAL (rd.21 la 25)	26	119.655	9.103		128.758
<b>II.Imobilizari corporale</b>					
1.Amenajari de terenuri	27				
2.Constructii	28	1.137.509	181.916	1.995	1.317.430
3.Instalatii tehnice si masini	29	39.675.046	2.493.272	2.418.215	39.750.103
4.Alte instalatii ,utilaje si mobilier	30	136.695	6.074		142.769
5.Investitii imobiliare	31				
6.Active corporale de explorare si evaluare a resurselor minerale	32				
7.Active biologice productive	33				
TOTAL (rd.27 la 33)	34	40.949.250	2.681.262	2.420.210	41.210.302
AMORTIZARI - TOTAL (rd.26 +34)	35	41.068.905	2.690.365	2.420.210	41.339.060

1) se cuprind și creșterile rezultate din reevaluare sau alte operațiuni care presupun creditarea conturilor aferente amortizării activelor immobilizate la

**Reducerea/eliminarea în cursul anului a valorii amortizării**

2) se cuprind și reducerile rezultate din reevaluare sau alte operațiuni care presupun debitarea conturilor aferente amortizării activelor immobilizate

## SITUATIA AJUSTARILOR PENTRU DEPRECIERE

- lei -

Elemente de imobilizari	Nr. rd.	Sold initial	Ajustari constituite in cursul anului	Ajustari reluate la venituri	Sold final (col. 13=10+11-12)
A	B	10	11	12	13
<b>I.Imobilizari necorporale</b>					
1.Cheltuieli de dezvoltare	36				
2.Concesiuni,brevete, licente, marci comerciale, drepturi si active similare si alte imobilizari necorporale	37				
3.Active necorporale de explorare si evaluare a resurselor minerale	38				
4.Avansuri acordate pentru imobilizari necorporale	39				
<b>TOTAL (rd.36 la 39)</b>	<b>40</b>				
<b>II.Imobilizari corporale</b>					
1.Terenuri și amenajări de terenuri	41				
2.Constructii	42				
3.Instalatii tehnice si masini	43				
4.Alte instalatii, utilaje si mobilier	44				
5.Investitii imobiliare	45				
6.Investitii corporale in curs de executie	46				
7.Investitii imobiliare in curs de executie	47				
8.Active corporale de explorare si evaluare a resurselor minerale	48				
9.Active biologice productive	49				
10.Avansuri acordate pentru imobilizări corporale	50				
<b>TOTAL (rd. 41 la 50)</b>	<b>51</b>				
<b>III.Imobilizari financiare</b>	<b>52</b>				
<b>AJUSTARI PENTRU DEPRECIERE - TOTAL (rd.40+51+52)</b>	<b>53</b>				

ADMINISTRATOR,

INTOCMIT,

Numele si prenumele

Zagon Gabriel - Razvan

Semnătura \_\_\_\_\_

Numele si prenumele

Petcu Monica - Mirela

Calitatea

11--DIRECTOR ECONOMIC

Semnătura \_\_\_\_\_

Nr.de inregistrare in organismul profesional:

Formular  
VALIDAT



**Solduri / Rulaje de preluat din balanta contabila in formularele F10 si F20 col.2 (an curent)**

Atentie! Selectati mai întâi tipul entității (mari si mijlocii/ mici/ micro)!

Nr.cr.	Cont		Suma	
1	1015 SC(+)F10L.R82	Alege cont	5.766.524	-
2	105 SC(+)F10L.R87	Alege cont	6.920.945	-
3	1061 SC(+)F10L.R88	Alege cont	1.153.305	-
4	1068 SC(+)F10L.R90	Alege cont	7.165.940	-
5	117 SC(+)F10L.R95	Alege cont	27.675.707	-
6	121 SC(+)F10L.R97	Alege cont	8.232.043	-
7	129 SD(+)F10L.R99	Alege cont	8.232.042	-
8	1512 SC(+)F10L.R67	Alege cont	5.797.501	-
9	1518 SC(+)F10L.R67	Alege cont	947.842	-
10	205 SD(+)F10L.R03	Alege cont	36.156	-
11	208 SD(+)F10L.R03	Alege cont	117.761	-
12	211 SD(+)F10L.R08	Alege cont	2.937.083	-
13	212 SD(+)F10L.R08	Alege cont	10.918.140	-
14	213 SD(+)F10L.R09	Alege cont	49.597.392	-
15	214 SD(+)F10L.R10	Alege cont	164.764	-
16	2678 SD(+)F10L.R31	Alege cont	467.461	-
17	2805 SC(-)F10L.R03	Alege cont	17.925	-
18	2808 SC(-)F10L.R03	Alege cont	110.833	-
19	2812 SC(-)F10L.R08	Alege cont	1.317.430	-
20	2813 SC(-)F10L.R09	Alege cont	39.750.103	-
21	2814 SC(-)F10L.R10	Alege cont	142.769	-
22	301 SD(+)F10L.R26	Alege cont	1.835.126	-
23	302 SD(+)F10L.R26	Alege cont	2.265.941	-
24	303 SD(+)F10L.R26	Alege cont	95.729	-
25	321 SD(+)F10L.R26	Alege cont	146	-
26	322 SD(+)F10L.R26	Alege cont	310	-
27	332 SD(+)F10L.R27	Alege cont	1.010.106	-
28	341 SD(+)F10L.R27	Alege cont	381.146	-
29	345 SD(+)F10L.R28	Alege cont	1.899.676	-
30	346 SD(+)F10L.R28	Alege cont	750.814	-
31	348 SD(+)F10L.R28	Alege cont	-638.352	-
32	371 SD(+)F10L.R28	Alege cont	38.428	-
33	381 SD(+)F10L.R26	Alege cont	8.868	-
34	3947 SC(-)F10L.R28	Alege cont	24.045	-
35	401 SC(+)F10L.R48	Alege cont	1.547.431	-
36	404 SC(+)F10L.R48	Alege cont	730.636	-
37	408 SC(+)F10L.R48	Alege cont	158.643	-
38	4091 SD(+)F10L.R29	Alege cont	621	-
39	4092 SD(+)F10L.R31	Alege cont	2.158	-
40	411 SD(+)F10L.R31	Alege cont	20.474.298	-
41	418 SD(+)F10L.R31	Alege cont	1.659.424	-

42	419 SC(+)F10L.R47	Alege cont	123.346	-
43	421 SC(+)F10L.R52	Alege cont	495.146	-
44	423 SC(+)F10L.R52	Alege cont	18.302	-
45	424 SC(+)F10L.R52	Alege cont	825.915	-
46	426 SC(+)F10L.R52	Alege cont	3.979	-
47	427 SC(+)F10L.R52	Alege cont	39.560	-
48	4281 SC(+)F10L.R52	Alege cont	91.145	-
49	4282 SD(+)F10L.R34	Alege cont	18.138	-
50	431 SC(+)F10L.R52	Alege cont	435.215	-
51	436 SC(+)F10L.R52	Alege cont	44.528	-
52	4382 SD(+)F10L.R34	Alege cont	59.915	-
53	441 SC(+)F10L.R52	Alege cont	862.380	-
54	4423 SC(+)F10L.R52	Alege cont	545.974	-
55	4428 SD(+)F10L.R34	Alege cont	3.509	-
56	444 SC(+)F10L.R52	Alege cont	24.283	-
57	446 SC(+)F10L.R52	Alege cont	4.276.465	-
58	447 SC(+)F10L.R52	Alege cont	22.008	-
59	4482 SD(+)F10L.R34	Alege cont	24.683	-
60	461 SD(+)F10L.R34	Alege cont	64.516	-
61	462 SC(+)F10L.R52	Alege cont	87.085	-
62	471 SD(+)F10L.R43	Alege cont	141.004	-
63	473 SD(+)F10L.R34	Alege cont	122.396	-
64	475 SC(+)F10L.R70	Alege cont	1.863.724	-
65	475 SC(+)F10L.R71	Alege cont	5.826.766	-
66	491 SC(-)F10L.R31	Alege cont	2.284.585	-
67	512 SD(+)F10L.R40	Alege cont	22.615.112	-
68	531 SD(+)F10L.R40	Alege cont	10.801	-
69	532 SD(+)F10L.R40	Alege cont	14.712	-
70	601 RD(+)F20.R17	Alege cont	13.510.206	-
71	602 RD(+)F20.R17	Alege cont	7.302.879	-
72	603 RD(+)F20.R18	Alege cont	204.955	-
73	604 RD(+)F20.R18	Alege cont	18.604	-
74	6051 RD(+)F20.R302	Alege cont	1.990.279	-
75	605 RD(+)F20.R19	Alege cont	2.082.558	-
76	609 RD(+)F20.R21	Alege cont	32.347	-
77	611 RD(+)F20.R32	Alege cont	417.748	-
78	612 RD(+)F20.R32	Alege cont	220.802	-
79	613 RD(+)F20.R32	Alege cont	61.613	-
80	615 RD(+)F20.R32	Alege cont	8.469	-
81	621 RD(+)F20.R32	Alege cont	1.095.737	-
82	622 RD(+)F20.R32	Alege cont	271.661	-
83	623 RD(+)F20.R32	Alege cont	41.342	-
84	624 RD(+)F20.R32	Alege cont	1.925.765	-
85	625 RD(+)F20.R32	Alege cont	4.789	-

86	626 RD(+)F20.R32	Alege cont	70.598	-
87	627 RD(+)F20.R32	Alege cont	19.919	-
88	628 RD(+)F20.R32	Alege cont	4.581.810	-
89	635 RD(+)F20.R33	Alege cont	1.530.479	-
90	641 RD(+)F20.R23	Alege cont	15.882.089	-
91	642 RD(+)F20.R23	Alege cont	1.336.820	-
92	644 RD(+)F20.R23	Alege cont	646.831	-
93	645 RD(+)F20.R24	Alege cont	719.307	-
94	646 RD(+)F20.R24	Alege cont	393.722	-
95	654 RD(+)F20.R29	Alege cont	52.900	-
96	6581 RD(+)F20.R37	Alege cont	39.975	-
97	6583 RD(+)F20.R37	Alege cont	12.541	-
98	6588 RD(+)F20.R37	Alege cont	8.440	-
99	665 RD(+)F20.R58	Alege cont	4	-
100	6811 RD(+)F20.R26	Alege cont	2.690.367	-
101	6812 RD(+)F20.R40	Alege cont	2.868.344	-
102	6814 RD(+)F20.R29	Alege cont	103.949	-
103	691 RD(+)F20.R66	Alege cont	1.458.651	-
104	701 RC(+)F20.R02	Alege cont	2.261.073	-
105	702 RC(+)F20.R02	Alege cont	3.158.725	-
106	703 RC(+)F20.R02	Alege cont	165.152	-
107	704 RC(+)F20.R02	Alege cont	57.608.713	-
108	706 RC(+)F20.R02	Alege cont	17.396	-
109	708 RC(+)F20.R02	Alege cont	21.533	-
110	711 SC(+)F20.R07	Alege cont	-288.499	-
111	7415 RC(-)F20.R12	Alege cont	630	-
112	758 RC(+)F20.R13	Alege cont	3.124.289	-
113	7584 RC(+)F20.R14	Alege cont	1.871.739	-
114	765 RC(+)F20.R50	Alege cont	4	-
115	766 RC(+)F20.R47	Alege cont	136.179	-
116	7812 RC(+)F20.R41	Alege cont	1.484.671	-
117	7814 RC(+)F20.R30	Alege cont	93.704	-
				+



DRUMURI JUDETENE CONSTANTA SA  
 ( fosta R.A.J.D.P Constanta )  
 Constanta, str. Celulozei nr. 15A  
 Tel 0241/630696  
 Fax 0241/630696  
 C.F 2749993

Nota 1

ACTIVE IMOBILIZATE  
 la data de 31.12.2022

-lei-

Nr crt.	Denumirea elementului	Valoarea bruta				Ajustari de valoare (amortizari si ajustari pentru depreciere sau pierdere de valoare)			
		Sold la inceputul exercitiului financiar	Cresteri	Cedari, transferuri si alte reduceri	Sold la sfarsitul exercitiului financiar	Sold la inceputul exercitiului financiar	Ajustari inregistrate in cursul exercitiului financiar	Reducere sau reluari	Sold la sfarsitul exercitiului financiar
0		1	2	3	4=1+2-3	5	6	7	8=5+6-7
<b>1</b>	<b>Imobilizari necorporale</b>	<b>131,868.00</b>	<b>22,049.00</b>	<b>0.00</b>	<b>153,917.00</b>	<b>119,655.00</b>	<b>9,103.00</b>	<b>0.00</b>	<b>128,758.00</b>
	Concesiuni, brevete, licente, marci	25,206.00	10,949.00	0.00	36,155.00	13,327.00	4,598.00	0.00	17,925.00
	Alte imobilizari necorporale	106,662.00	11,100.00	0.00	117,762.00	106,328.00	4,505.00	0.00	110,833.00
<b>2</b>	<b>Imobilizari corporale</b>	<b>64,941,283.00</b>	<b>1,375,718.00</b>	<b>2,699,621.00</b>	<b>63,617,380.00</b>	<b>40,949,250.00</b>	<b>2,503,485.00</b>	<b>1,999,783.00</b>	<b>41,452,952.00</b>
	Terenuri	2,937,083.00	0.00	0.00	2,937,083.00	0.00	0.00	0.00	0.00
	Constructii	11,168,414.00	31,133.00	281,407.00	10,918,140.00	1,137,509.00	408,199.00	0.00	1,545,708.00
	Echipamente tehnologice	30,103,349.00	35,740.00	388,931.00	29,750,158.00	23,842,683.00	934,326.00	0.00	24,777,009.00
	Aparate si instalatii de masurare	2,404,488.00	62,439.00	351,061.00	2,115,866.00	1,996,264.00	77,418.00	351,061.00	1,722,621.00
	Mijloace de transport	18,176,043.00	1,233,548.00	1,678,222.00	17,731,369.00	13,836,099.00	1,077,468.00	1,648,722.00	13,264,845.00
	Mobilier, birotica, echip. de protectie	151,906.00	12,858.00	0.00	164,764.00	136,695.00	6,074.00	0.00	142,769.00
<b>3</b>	<b>Imobilizari corporale in curs</b>	<b>0.00</b>	<b>0.00</b>	<b>0.00</b>	<b>0.00</b>	<b>0.00</b>	<b>0.00</b>	<b>0.00</b>	<b>0.00</b>
<b>4</b>	<b>Avansuri pentru imobiliari corporale</b>	<b>0.00</b>	<b>0.00</b>	<b>0.00</b>	<b>0.00</b>	<b>0.00</b>	<b>0.00</b>	<b>0.00</b>	<b>0.00</b>
	<b>Total</b>	<b>65,073,151.00</b>	<b>1,397,767.00</b>	<b>2,699,621.00</b>	<b>63,771,297.00</b>	<b>41,068,905.00</b>	<b>2,512,588.00</b>	<b>1,999,783.00</b>	<b>41,581,710.00</b>

Director General,

Ing. Gabriel - Razvan Zagon

Director Executiv Economic,

Ec. Monica Mirela Petcu

DRUMURI JUDETENE CONSTANTA SA  
 ( fosta R.A.J.D.P Constanta )  
 Constanta, str. Celulozei nr. 15A  
 Tel 0241/630696  
 Fax 0241/630696  
 C.F 2749993

Nota 2

PROVIZIOANE  
 la data de 31.12.2022

Denumirea provizionului	Sold la inceputul exercitiului	Transferuri		Sold la sfarsitul exercitiului
		in cont	din cont	
0	1	2	3	4=1+2-3
Provizioane ptr. garantii acordate clientilor	3,771,259.00	2,081,063.00	54,821.00	5,797,501.00
Provizioane pentru impozite	0.00	0.00	0.00	0.00
Alte provizioane ptr. riscuri si cheltuieli din care:	943,580.00	1,434,112.00	1,429,850.00	947,842.00
- provizion pentru concedii de odihna neefectuate	843,740.00	787,281.00	683,179.00	947,842.00
- provizion pt administratori speciali cf.plan reorganizare	99,840.00		99,840.00	0.00
- provizion pt fond participare a salariatilor la profit 2021	0.00	646,831.00	646,831.00	0.00
- provizioane risc clienti neancasati peste 270 zile	0.00	0.00	0.00	0.00
<b>Total provizioane</b>	<b>4,714,839.00</b>	<b>3,515,175.00</b>	<b>1,484,671.00</b>	<b>6,745,343.00</b>

AJUSTARI PENTRU DEPRECIERE  
 la data de 31.12.2022

Denumirea ajustari pentru depreciere	Sold la inceputul exercitiului	Transferuri		Sold la sfarsitul exercitiului
		in cont	din cont	
0	1	2	3	4=1+2-3
Ajustari pentru deprecierea materiilor prime	0.00	0.00	0.00	0.00
Ajustari pentru deprecierea materialelor din care:	24,045.00	0.00	0.00	24,045.00
- ptr. deprecierea materialelor consumabile	0.00	0.00	0.00	0.00
- ptr. deprecierea obiectelor de inventar	0.00	0.00	0.00	0.00
- ptr. deprecierea produselor agricole	24,045.00	0.00	0.00	24,045.00
Ajustari ptr. deprecierea produselor de masa	0.00	0.00	0.00	0.00
Ajustari ptr. deprecierea ambalajelor	0.00	0.00	0.00	0.00
Ajustari ptr. deprecierea clientilor	2,274,340.00	103,949.00	93,704.00	2,284,585.00
Ajustari ptr. deprecierea debitorilor	0.00	0.00	0.00	0.00
<b>Total ajustari</b>	<b>2,298,385.00</b>	<b>103,949.00</b>	<b>93,704.00</b>	<b>2,308,630.00</b>

Director General,

Inq. Gabriel - Razvan Zacon

Director Executiv Economic,

Fc. Monica Mirela Petcu



DRUMURI JUDETENE CONSTANTA SA  
( fosta R.A.J.D.P Constanta )  
Constanta, str. Celulozei nr. 15A  
Tel 0241/630696  
Fax 0241/630696  
C.F 2749993

Nota 3

REPARTIZAREA PROFITULUI  
la data de 31.12.2022

Destinatia profitului	Suma
<b>Profit net de repartizat:</b>	<b>8,232,042.91</b>
- varsaminte la bugetul local (CJC)	4,116,021.45
- fond pentru investitii echipamente tehnologice	3,292,817.46
- fond participare a salariatilor la profit	823,204.00
- rezerva legala	0.00
- acoperirea pierderii contabile din anii precedenti	0.00
<b>Profit nerepartizat</b>	<b>0.00</b>

Director General,

Ing. Gabriel - Razvan Zagon

Director Executiv Economic,

Ec. Monica Mirala Petru

DRUMURI JUDETENE CONSTANTA SA  
( fosta R.A.J.D.P Constanta )  
Constanta, str. Celulozei nr. 15A  
Tel 0241/630696  
Fax 0241/630696  
C.F 2749993

Nota 4

ANALIZA REZULTATULUI DIN EXPLOATARE  
la data de 31.12.2022

Denumirea indicatorului	Exercitiul financiar	
	Precedent	Curent
0	1	2
1. Cifra de afaceri neta	49,817,251	63,232,592
2. Costul bunurilor vandute si al serviciilor prestate(3+4+5)	37,455,962	47,434,791
3.Cheltuielile activitatii de baza	5,096,012	6,124,767
4. Cheltuielile activitatilor auxiliare	25,503,685	33,616,543
5.Cheltuielile indirecte de productie	6,856,265	7,693,481
6.Rezultatul brut aferent cifrei de afaceri nete(1-2)	12,361,289	15,797,801
7. Cheluielile de desfacere	32,690	0
8. Cheltuielile generale de administratie	9,589,929	9,079,070
9. Productie neterminata	-201,966	-288,499
10. Alte venituri din exploatare	5,178,101	3,124,289
11. Rezultatul din exploatare (6-7-8+9+10)	7,714,806	9,554,515

Director General

Ing. Gabriel - Razvan Zagon

Director Economic,

Ec.Monica Mirela Petcu

SITUATIA CREANTELOR SI DATORIILOR  
 la data de 31.12.2022

-lei-

Creante	Sold la sfarsitul exercitiului financiar	Termen de lichiditate	
		sub 1 an	peste 1an
0	1=2+3	2	3
Alte creante imobilizate	467,461.00	89,405.00	378,056.00
Furnizori – debitori	2,779.00	2,779.00	
Cienti	20,474,298.00	6,616,534.00	13,857,764.00
TVA de recuperat	0.00	0.00	
TVA neexigibil	3,509.00	3,509.00	
Alte datorii si creante sociale	59,915.00	59,915.00	
Cienti facturi de intocmit	1,659,424.00	1,659,424.00	
Debitori diversi	64,516.00	64,516.00	
Alte creante cu bugetul statului	24,683.00	24,683.00	
Alte impozite, taxe si varsaminte	0.00	0.00	
Cheltuieli in avans	141,004.00	141,004.00	
Alte creante	18,138.00	18,138.00	
<b>Total</b>	<b>22,915,727.00</b>	<b>8,679,907.00</b>	<b>14,235,820.00</b>

-lei-

Datorii	Sold la sfarsitul exercitiului financiar	Termen de exigibilitate		
		sub 1 an	1-5 ani	peste 5 ani
0	1=2+3+4	2	3	4
Cienti – creditori interni	123,346.00	123,346.00		
Furnizori	1,547,431.00	1,547,431.00		
Furnizori de imobilizari	730,636.00	730,636.00		
Furnizori – facturi nesosite	158,643.00	158,643.00		
Efecte de comert de platit	0.00	0.00		
Alte imprumuturi si datorii asimilate	0.00	0.00		
Personal- salarii datorate	495,146.00	495,146.00		
Personal -ajutoare materiale datorate	18,302.00	18,302.00		
Participarea personalului la profit	825,915.00	825,915.00		
Drepturi personal neridicate	3,979.00	3,979.00		
Retineri din salarii datorate tertilor	39,560.00	39,560.00		
Alte datorii in leg. cu personalul	91,145.00	91,145.00		
Asigurari sociale	435,215.00	435,215.00		
Contributie asiguratorie pentru munca	44,528.00	44,528.00		
Impozit pe venituri de natura salariilor	24,283.00	24,283.00		
Fond de handicapati	21,803.00	21,803.00		
Impozit profit	862,380.00	862,380.00		
Fond taxa mediu	205.00	205.00		
Alte impozite, taxe si varsaminte	4,276,465.00	4,276,465.00		
Alte datorii cu bugetul statului	0.00	0.00		
TVA de plata	545,974.00	545,974.00		
TVA neexigibil	0.00	0.00		
Creditori diversi	87,085.00	87,085.00		
Venituri in avans	0.00	0.00		
<b>Total</b>	<b>10,332,041.00</b>	<b>10,332,041.00</b>	<b>0.00</b>	<b>0.00</b>

Director General,

Ing. Gabriel - Razvan Zacon

Director Executiv Economic,

Ec. Monica Mirela Petcu

DRUMURI JUDETENE CONSTANTA SA

( fosta R.A.J.D.P. Constanța )

Constanța, Str. Celulozei nr. 15A

Telefon: 0241/693523

Fax: 0241/630696

Cod fiscal: 2749993

Nota 7

## ACȚIUNI SI OBLIGAȚIUNI

Regia Autonomă de Drumuri și Poduri Constanța este organizată în baza prevederilor Legii 15/1990 și are în administrare patrimoniul propriu preluat la data înființării și majorat cu valoarea investițiilor efectuate după data înființării, prin reorganizarea Direcției Județene de Drumuri și Poduri Constanța precum și patrimoniul public constituit din bunurile din domeniul public primit în administrare.

La data de 31.12.2022 patrimoniul total al regiei are următoarea componență:

- patrimoniul propriu: 5.766.524 lei
- patrimoniul public: 2.229.192.503 lei evidentiat extrabilantier.

Regia nu a emis actiuni si obligatiuni de la infiintare si pana la 31.12.2022.

Director General,

Director Executiv Economic,

Ing. Gabriel – Razvan Zagon

Ec. Monica – Mirela Petcu

ANEXA 9 LA BILANT

1. INDICATORI DE LICHIDITATE		
a) Indicatorul lichiditatii curente	$\frac{\text{active circulante}}{\text{datorii curente}}$	4.92
	$\frac{\text{active curente (indicatorul capitalului)}}{\text{datorii curente}}$	7.10
b) indicatorul lichiditatii imediate	$\frac{\text{active circulante - stocuri}}{\text{datorii curente}}$	4.19
	$\frac{\text{active curente - stocuri (indicatorul test acid)}}{\text{datorii curente}}$	6.36
2. INDICATORI DE RISC		
a) Indicatorul gradului de indatorare	$\frac{\text{datorii peste 1 an}}{\text{capital propriu}} \times 100$	0.00
	$\frac{\text{capital imprumutat}}{\text{capital angajat}} \times 100$	0.00
b) indicatorul privind dobanda	$\frac{\text{profit inaintea platii dobanzii si impozitului pe profit}}{\text{cheltuieli cu dobanda}}$	0.00
3. INDICATORI DE ACTIVITATE (INDICATORI DE GESTIUNE)		
a) viteza de rotatie a debitelor clienti	$\frac{\text{sold mediu clienti}}{\text{cifra de afaceri}} \times 365$	126.82
b) viteza de rotatie a creditelor furnizori	$\frac{\text{sold mediu furnizori}}{\text{cifra de afaceri}} \times 365$	27.09
e) viteza de rotatie a activelor imobilizate	$\frac{\text{cifra de afaceri}}{\text{active imobilizate}}$	2.82
f) viteza de rotatie a activelor totale	$\frac{\text{cifra de afaceri}}{\text{total active}}$	1.03
4. INDICATORI DE PROFITABILITATE		
a) rentabilitatea capitalului angajat	$\frac{\text{profit inaintea platii dobanzii si impozitului pe profit}}{\text{capital angajat} = \text{capital propriu} + \text{datorii pe termen lung}} \times 100$	19.91

Director General,

Ina. Gabriel - Razvan Zagon

Director Executiv Economic,

Ec. Maria - Maria Dumitru



DRUMURI JUDETENE CONSTANTA SA  
( fosta R.A.J.D.P. Constanța )  
Constanța, Str. Celulozei nr. 15A  
Telefon: 0241/693523  
Fax: 0241/630696  
Cod fiscal: 2749993

Nota 10

## ALTE INFORMAȚII

Regia Autonomă Judeană de Drumuri și Poduri Constanța, unitate de interes public județean sub autoritatea Consiliului Județean Constanța a fost înființată prin Decizia nr. 277/25.06.1991 a Prefecturii Județului Constanța și reorganizată prin Decizia nr. 56/31.03.1995, prin preluarea activului și pasivului Direcției Județene de Drumuri și Poduri Constanța, în baza prevederilor legii nr. 15/1990. Regia are personalitate juridică, funcționează pe bază de gestiune economică și autonomie și desfășoară activități pe bază de comenzi sau contracte privind construirea, întreținerea și modernizarea drumurilor județene încheiate cu Consiliul Județean și respectiv consiliile locale pentru drumurile comunale și de prestări servicii similare executate pentru diverși beneficiari.

Regia Autonomă Județeană de Drumuri și Poduri Constanța are ca obiect principal de activitate: Lucrări de construcție a drumurilor și autostrăzilor, repararea, precum și întreținerea curentă și periodică a drumurilor județene, comunale și a podurilor și podețelor existente pe acestea, drumuri, poduri și podețe ce au fost transmise în administrarea sa de către Consiliul Județean Constanța; Executarea de lucrări aferente bunurilor pe care le deține în proprietatea sa sau cu orice alt titlu, precum și lucrări pentru alți beneficiari.

Regia Autonomă Județeană de Drumuri și Poduri Constanța este condusă de către administratorii provizorii ai Consiliului de Administrație numiți prin Hotărârea Consiliului Județean nr. 300/ 22.12.2021, iar activitatea curentă de către Directorul General și directorii executivi al regiei.

Regia nu este asociată și nici nu deține participații la alte entități.

Veniturile și cheltuielile sunt efectuate și evidențiate în moneda națională.

### *Informații referitoare la impozitul pe profit*

Impozitul pe profit a fost calculat în conformitate cu prevederile legii nr. 571/2003 privind codul fiscal cu modificările și completările ulterioare astfel:

1. Venit din exploatare	66.068.382
2. Cheltuieli din exploatare	56.513.867
Rezultat din exploatare (1-2)	9.554.515
3. Venit financiar	136.182
4. Cheltuieli financiare	4
Rezultat financiar (3-4)	136.178

5. Rezultat brut	9.690.693
6. Total deduceri	2.690.367
- amortizare fiscala	2.690.367
- provizioane si ajustari pentru depreciere, potrivit art. 26 din Codul fiscal	0
7. Total venituri neimpozabile	93.704
8. Profit / pierdere (5-6-7)	6.906.622
9. Cheltuieli nedeductibile fiscal	3.572.193
- amenzi și penalități	39.249
- amortizarea contabila	2.690,367
- provizioane pentru concedii de odihna neefectuate	787.281
- alte cheltuieli nedeductibile	55.296
10. Profit impozabil pentru anul de raportare (8+9)	10.478.815
11. Impozit aferent profitului	1.676.610
12. Reducerea impozitului pe profit conform OUG nr. 153/2020	217.959
13. Impozit pe profit an 2022	1.458.651

Director General,

Director Executiv Economic,

Ing. Gabriel – Razvan Zagon

Ec. Monica – Mirela Petcu

DRUMURI JUDETENE CONSTANTA SA  
 ( fosta R.A.J.D.P Constanta )  
 Constanta, str. Celulozei nr. 15A  
 Tel 0241/630696  
 Fax 0241/630696  
 C.F 2749993

SITUATIA FLUXURILOR DE TREZORERIE  
 la data de 31.12.2022

Denumirea elementului	Exercitiul financiar	
	Precedent	Curent
A	1	2
<b>Fluxuri de trezorerie din activitati de exploatare:</b>		
Incasari de la clienti	63,903,805	70,688,651
Incasari diverse	350,224	463,604
Plati catre furnizori si angajati	60,429,019	55,674,040
Plati diverse	4,309,279	8,947,392
Dobanzi platite	0	0
Impozit pe profit platit	2,652,941	744,326
Dobanzi incasate	11,762	136,182
<b>Trezorerie neta din activitati de exploatare</b>	<b>-3,125,448</b>	<b>5,922,679</b>
<b>Fluxuri de trezorerie din activitati de investitie:</b>		
Plati pentru achizitionarea de actiuni		
Plati pentru achizitionarea de imobilizari corporale		
Incasari din vanzarea de imobilizari corporale		
Dobanzi incasate		
Dividente incasate		
<b>Trezorerie neta din activitati de investitie</b>	<b>0</b>	<b>0</b>
<b>Fluxuri de trezorerie din activitati de finantare:</b>		
Incasari din finantare C.J.C	3,206,518	0
Incasari din imprumuturi pe termen lung	0	0
Plata datoriilor aferente leasing-ului financiar	0	0
Plati pentru dobanda si asigurari leasing financiar	0	0
<b>Trezorerie neta din activitati de finantare</b>	<b>3,206,518</b>	<b>0</b>
Cresterea neta a trezoreriei si echivalentelor de trezorerie	81,070	5,922,679
Trezorerie si echivalente de trezorerie la inceputul exercitiului financiar	16,622,164	16,703,234
Trezorerie si echivalente de trezorerie la sfarsitul exercitiului financiar	16,703,234	22,625,913

Director General,

Ing. Gabriel - Razvan Zagon

Director Executiv Economic,

Ec. Monica - Mirela Petcu

DRUMURI JUDETENE CONSTANTA SA  
 ( fosta R.A.J.D.P Constanta )  
 Constanta, str. Celulozei nr. 15A  
 Tel 0241/630696  
 Fax 0241/630696  
 C.F 2749993

SITUATIA MODIFICARILOR CAPITALULUI PROPRIU  
 la data de 31.12.2022

Denumirea elementului	Sold la inceputul exercitiului financiar	Cresteri		Reduceri		Sold la sfarsitul exercitiului financiar
		Total, din care:	Prin transfer	Total, din care:	Prin transfer	
A	1	2	3	4	5	6
Capital subscris						
Patrimoniul regiei	5,766,524					5,766,524
Prime de capital						
Rezerve din reevaluare	7,187,816			266,871		6,920,945
Rezerve legale	1,153,305					1,153,305
Rezerve statutare sau contractuale						
Rezerve reprezentand surplusul realizat din rezerve din reevaluare						0
Alte rezerve	1,285,801	5,880,139				7,165,940
Actiuni proprii						
Rezultatul reportat reprezentand profitul nerepartizat sau pierderea neacoperita	Sold C 27,269,333	6,468,305		6,468,305		27,269,333
	Sold D					
Rezultatul reportat provenit din adoptarea pentru prima data a IAS, mai putin IAS 29 <sup>32</sup>	Sold C					
	Sold D					
Rezultatul reportat provenit din corectarea erorilor contabile	Sold C 381,692	671,514		646,832		406,374
	Sold D					
Rezultatul reportat provenit din trecerea la aplicarea Reglementarilor contabile conforme cu Directiva a patra a Comunitatilor Economice Europene	Sold C					
	Sold D					
Profitul sau pierderea exercitiului financiar	Sold C 6,468,305	8,232,043		6,468,305		8,232,043
	Sold D 0					0
Repartizarea profitului	0	8,232,043				8,232,043
Total capitaluri proprii	49,512,776	21,252,001	0	13,850,313	0	48,682,421

Director General

Ing. Gabriel - Razvan Zagon

Director Executiv Economic,

Ec.Monica - Mirela Petcu

DRUMURI JUDETENE CONSTANTA SA

( fosta R.A.J.D.P. Constanța )

Constanța, Str. Celulozei nr. 15A

Telefon: 0241/693523

Fax: 0241/630696

Cod fiscal: 2749993

## DECLARAȚIE

Conform Legii contabilității 82/1991, republicată, subsemnatul Gabriel – Razvan Zagon, în calitate de Director General, declar pe propria răspundere că:

- pentru întocmirea situațiilor financiare anuale s-au aplicat politici contabile conform reglementărilor aplicabile în vigoare;
- situațiile financiare anuale oferă imaginea fidelă a poziției financiare, performanței financiare și a celorlalte informații referitoare la activitatea desfășurată;
- R.A.J.D.P. Constanța își desfășoară activitatea în condiții de continuitate.

Director General,

Gabriel – Razvan Zagon



## BALANTA DE VERIFICARE IN LEI PE CONTURI sintetice grad II pe luna Decembrie 2022

B21 CUI: RO2749993 | RC: J13/115/1991

Pag: 1 / 8

Simbol Cont	Denumire	Sold inceput an		Rulaj cumulat		Sume Finale		Sold Final	
		Debit	Credit	Debit	Credit	Debit	Credit	Debit	Credit
1	CONTURI DE CAPITALURI	0,00	54.232.775,56	83.133.359,02	84.328.348,06	83.133.359,02	138.561.123,62	0,00	55.427.764,60
101	CAPITAL SOCIAL	0,00	5.766.523,88	0,00	0,00	0,00	5.766.523,88	0,00	5.766.523,88
1015	PATRIMONIUL REGIEI	0,00	5.766.523,88	0,00	0,00	0,00	5.766.523,88	0,00	5.766.523,88
105	REZERVE DIN REEVALUARE	0,00	7.187.815,81	266.870,90	0,00	266.870,90	7.187.815,81	0,00	6.920.944,91
106	REZERVE	0,00	2.439.105,55	0,00	5.880.139,46	0,00	8.319.245,01	0,00	8.319.245,01
1061	REZERVE LEGALE	0,00	1.153.304,78	0,00	0,00	0,00	1.153.304,78	0,00	1.153.304,78
1068	ALTE REZERVE	0,00	1.285.800,77	0,00	5.880.139,46	0,00	7.165.940,23	0,00	7.165.940,23
117	REZULTAT REPORTAT	0,00	27.651.024,68	7.115.136,00	7.139.818,68	7.115.136,00	34.790.843,36	0,00	27.675.707,36
1171	REZ.REPORTAT-PROFIT NEREPARTIZAT/PIERD.NEACOPERITA	0,00	27.269.333,14	6.468.305,00	6.468.304,68	6.468.305,00	33.737.637,82	0,00	27.269.332,82
1174	REZ.REPORTAT DIN CORECTARE ERORI CONTABILE	0,00	381.691,54	646.831,00	671.514,00	646.831,00	1.053.205,54	0,00	406.374,54
121	PROFIT SI PIERDERE	0,00	6.468.304,68	66.019.831,17	67.783.569,40	66.019.831,17	74.251.874,08	0,00	8.232.042,91
129	REPARTIZAREA PROFITULUI	0,00	0,00	8.232.042,91	0,00	8.232.042,91	0,00	8.232.042,91	0,00
151	PROVIZIOANE	0,00	4.714.839,24	1.484.670,85	3.515.175,05	1.484.670,85	8.230.014,29	0,00	6.745.343,44
1512	PROVIZIOANE PENTRU GARANTII ACORDATE CLIENTILOR	0,00	3.771.259,24	54.820,84	2.081.063,05	54.820,84	5.852.322,29	0,00	5.797.501,45
1518	ALTE PROVIZIOANE	0,00	943.580,00	1.429.850,01	1.434.112,00	1.429.850,01	2.377.692,00	0,00	947.841,99
167	ALTE IMPRUMUTURI SI DATORII ASIMILATE	0,00	5.161,72	14.807,19	9.645,47	14.807,19	14.807,19	0,00	0,00
2	CONTURI DE IMOBILIZARI	65.451.224,79	41.068.902,49	6.156.449,49	7.639.074,53	71.607.674,28	48.707.977,02	22.899.697,26	0,00
2 sf21		24.382.322,30	0,00						
205	CONCES.,BREV.,LIC., MARCI COM,DR.SI AL.ACT.SIM.	25.206,10	0,00	10.949,44	0,00	36.155,54	0,00	36.155,54	0,00
2051	CONCESIUNI,BREVETE,LICENTE, MARCI COM.ACHIZITONATE	25.206,10	0,00	10.949,44	0,00	36.155,54	0,00	36.155,54	0,00
208	ALTE IMOBILIZARI NECORPORALE	106.661,43	0,00	11.100,00	0,00	117.761,43	0,00	117.761,43	0,00
211	TERENURI SI AMENAJARI TERENURI	2.937.083,23	0,00	0,00	0,00	2.937.083,23	0,00	2.937.083,23	0,00
2111	TERENURI	2.937.083,23	0,00	0,00	0,00	2.937.083,23	0,00	2.937.083,23	0,00
212	CONSTRUCTII	11.168.413,71	0,00	31.133,22	281.407,28	11.199.546,93	281.407,28	10.918.139,65	0,00
213	INSTALATII TEHNICE SI MILOACE DE TRANSPORT	50.683.879,23	0,00	1.331.727,84	2.418.214,78	52.015.607,07	2.418.214,78	49.597.392,29	0,00
2131	ECHIP.TEHNOL.MASINI UTILAJE SI INSTALATII DE LUCRU	30.103.349,06	0,00	35.740,00	388.931,38	30.139.089,06	388.931,38	29.750.157,68	0,00

## BALANTA DE VERIFICARE IN LEI PE CONTURI sintetice grad II pe luna Decembrie 2022

B21 CUI: RO2749993 | RC: J13/115/1991

Pag: 2 / 8

Simbol Cont	Denumire	Sold inceput an		Rulaj cumulat		Sume Finale		Sold Final	
		Debit	Credit	Debit	Credit	Debit	Credit	Debit	Credit
2132	APARATE,INSTALATII DE MASURARE CONTROL REGLARE	2.404.487,20	0,00	62.439,36	351.061,43	2.466.926,56	351.061,43	2.115.865,13	0,00
2133	MIJLOACE DE TRANSPORT	18.176.042,97	0,00	1.233.548,48	1.678.221,97	19.409.591,45	1.678.221,97	17.731.369,48	0,00
214	MOBILIER, BIROTICA, ECH.DE PROTECTIE ALTE ACT CORP	151.905,19	0,00	12.858,64	0,00	164.763,83	0,00	164.763,83	0,00
267	CREANTE IMOBILIZATE	378.075,90	0,00	2.338.470,56	2.249.085,02	2.716.546,46	2.249.085,02	467.461,44	0,00
2678	ALTE CREANTE IMOBILIZATE	378.075,90	0,00	2.338.470,56	2.249.085,02	2.716.546,46	2.249.085,02	467.461,44	0,00
280	AMORTIZARI PRIVIND IMOBILIZARILE NECORPORALE	0,00	119.654,25	0,00	9.103,76	0,00	128.758,01	0,00	128.758,01
2805	AMORT.CONCESIUNI,BREVETE,LICENTE,MARCI COMER,SIMIL	0,00	13.326,18	0,00	4.598,65	0,00	17.924,83	0,00	17.924,83
2808	AMORTIZAREA ALTOR IMOBILIZARI NECORPORALE	0,00	106.328,07	0,00	4.505,11	0,00	110.833,18	0,00	110.833,18
281	AMORTIZARI PRIVIND IMOBILIZARILE CORPORALE	0,00	40.949.248,24	2.420.209,79	2.681.263,69	2.420.209,79	43.630.511,93	0,00	41.210.302,14
2812	AMORTIZAREA CONSTRUCTIILOR	0,00	1.137.508,58	1.995,01	181.916,32	1.995,01	1.319.424,90	0,00	1.317.429,89
2813	AMORTIZ.INSTALATIILOR SI MIJLOACELOR DE TRANSPORT	0,00	39.675.045,44	2.418.214,78	2.493.272,57	2.418.214,78	42.168.318,01	0,00	39.750.103,23
2814	AMORTIZAREA ALTOR IMOBILIZARI CORPORALE	0,00	136.694,22	0,00	6.074,80	0,00	142.769,02	0,00	142.769,02
3	CONTURI DE STOCURI SI PROD.IN CURS DE EXECUTIE	7.570.393,10	24.044,86	49.264.171,82	49.186.624,66	56.834.564,92	49.210.669,52	7.623.895,40	0,00
3 s.f.21		7.546.348,24	0,00						
301	MATERII PRIME	1.792.869,21	0,00	13.781.577,90	13.739.321,22	15.574.447,11	13.739.321,22	1.835.125,89	0,00
302	MATERIALE CONSUMABILE	1.999.691,26	0,00	8.895.822,10	8.629.571,90	10.895.513,36	8.629.571,90	2.265.941,46	0,00
3021	MATERIALE AUXILIARE	364.310,67	0,00	880.520,15	787.095,01	1.244.830,82	787.095,01	457.735,81	0,00
3022	COMBUSTIBIL	374.229,74	0,00	5.711.497,40	5.534.520,58	6.085.727,14	5.534.520,58	551.206,56	0,00
3024	PIESE DE SCHIMB	987.943,41	0,00	1.627.840,13	1.590.273,34	2.615.783,54	1.590.273,34	1.025.510,20	0,00
3025	SEMINTE SI MATERIAL DE PLANTAT	24.044,86	0,00	0,00	0,00	24.044,86	0,00	24.044,86	0,00
3028	ALTE MATERIALE CONSUMABILE	249.162,58	0,00	675.964,42	717.682,97	925.127,00	717.682,97	207.444,03	0,00
303	MATERIALE DE NATURA OBJECTELOR DE INVENTAR	65.091,58	0,00	418.719,31	388.081,54	483.810,89	388.081,54	95.729,35	0,00
321	MAT.PRIME IN CURS DE APROVIZIONARE	0,00	0,00	9.516,90	9.370,54	9.516,90	9.370,54	146,36	0,00
322	MAT.CONSUMABILE IN CURS DE APROVIZIONARE	5.600,00	0,00	3.613,59	8.903,59	9.213,59	8.903,59	310,00	0,00
332	SERVICII IN CURS DE EXECUTIE	1.010.106,49	0,00	0,00	0,00	1.010.106,49	0,00	1.010.106,49	0,00
341	SEMIFABRICATE	734.172,16	0,00	1.375.719,65	1.728.745,94	2.109.891,81	1.728.745,94	381.145,87	0,00

## BALANTA DE VERIFICARE IN LEI PE CONTURI sintetice grad II pe luna Decembrie 2022

B21 CUI: RO2749993 | RC: J13/115/1991

Pag: 3 / 8

Simbol Cont	Denumire	Sold inceput an		Rulaj cumulat		Sume Finale		Sold Final	
		Debit	Credit	Debit	Credit	Debit	Credit	Debit	Credit
345	PRODUSE FINITE	1.502.488,32	0,00	24.951.958,80	24.554.770,61	26.454.447,12	24.554.770,61	1.899.676,51	0,00
346	PRODUSE REZIDUALE	1.050.101,74	0,00	-174.249,93	125.037,66	875.851,81	125.037,66	750.814,15	0,00
348	DIFERENTE DE PRET LA PRODUSE	-638.351,89	0,00	0,00	0,00	-638.351,89	0,00	-638.351,89	0,00
371	MARFURI	40.824,14	0,00	0,00	2.395,66	40.824,14	2.395,66	38.428,48	0,00
381	AMBALAJE	7.800,09	0,00	1.493,50	426,00	9.293,59	426,00	8.867,59	0,00
394	AJUSTARI PT. DEPRECIEREA PRODUSELOR	0,00	24.044,86	0,00	0,00	0,00	24.044,86	0,00	24.044,86
3947	AJUSTARI PT. DEPRECIEREA PRODUSELOR AGRICOLE	0,00	24.044,86	0,00	0,00	0,00	24.044,86	0,00	24.044,86
4	CONTURI DE TERTI	20.560.671,74	15.094.409,46	270.991.587,52	274.194.303,00	291.552.259,26	289.288.712,46	2.263.546,80	0,00
4 sf.21		5.466.262,28	0,00						
401	FURNIZORI	0,00	1.150.429,00	39.324.885,43	39.721.887,12	39.324.885,43	40.872.316,12	0,00	1.547.430,69
404	FURNIZORI DE IMOBILIZARI	0,00	0,00	895.033,89	1.625.670,09	895.033,89	1.625.670,09	0,00	730.636,20
408	FURNIZORI-FACTURI NESOSITE	0,00	102.534,51	19.575.631,46	19.631.739,75	19.575.631,46	19.734.274,26	0,00	158.642,80
409	FURNIZORI-DEBITORI	2.130,90	0,00	911.938,99	911.290,44	914.069,89	911.290,44	2.779,45	0,00
4091	FURNIZ-DEBIT.PT.CUMPARARI BUNURI DE NATURA STOCURI	621,00	0,00	351.814,74	351.814,74	352.435,74	351.814,74	621,00	0,00
4092	FURNIZ-DEBIT.PT.PRESTARI SERVICII SI EXEC.LUCRARI	1.509,90	0,00	560.124,25	559.475,70	561.634,15	559.475,70	2.158,45	0,00
411	CLIENTI	15.173.224,57	0,00	88.532.532,05	83.231.458,67	103.705.756,62	83.231.458,67	20.474.297,95	0,00
4111	CLIENTI	7.319.430,27	0,00	77.408.339,91	80.784.564,41	84.727.770,18	80.784.564,41	3.943.205,77	0,00
4118	CLIENTI INCERTI SAU IN LITIGIU	7.853.794,30	0,00	11.124.192,14	2.446.894,26	18.977.986,44	2.446.894,26	16.531.092,18	0,00
418	CLIENTI-FACTURI DE INTOCMIT	1.287.814,81	0,00	17.656.945,51	17.285.336,42	18.944.760,32	17.285.336,42	1.659.423,90	0,00
419	CLIENTI-CREDITORI	0,00	89.501,98	1.127.205,51	1.161.049,72	1.127.205,51	1.250.551,70	0,00	123.346,19
421	PERSONAL-SALARII DATORATE	0,00	516.726,00	15.957.997,00	15.936.417,00	15.957.997,00	16.453.143,00	0,00	495.146,00
423	PERSONAL-AJUTOARE MATERIALE DATORATE	0,00	28.860,00	278.520,00	267.962,00	278.520,00	296.822,00	0,00	18.302,00
424	PARTICIPAREA PERSONALULUI LA PROFIT	0,00	0,00	644.120,00	1.470.035,00	644.120,00	1.470.035,00	0,00	825.915,00
425	AVANSURI ACORDATE PERSONALULUI	0,00	0,00	6.269.264,00	6.269.264,00	6.269.264,00	6.269.264,00	0,00	0,00
426	DREPTURI DE PERSONAL NERIDICATE	0,00	3.951,78	3.136,00	3.163,00	3.136,00	7.114,78	0,00	3.978,78
427	RETINERI DIN SALARII DATORATE TERTILOR	0,00	18.255,00	309.149,00	330.454,00	309.149,00	348.709,00	0,00	39.560,00
428	ALTE DATORII SI CREAMTE IN LEGATURA CU PERSONALUL	15.610,34	76.648,86	234.014,38	245.982,69	249.624,72	322.631,55	0,00	73.006,83



## BALANTA DE VERIFICARE IN LEI PE CONTURI sintetice grad II pe luna Decembrie 2022

B21 CUI: RO2749993 | RC: J13/115/1991

Pag: 4 / 8

Simbol Cont	Denumire	Sold inceput an		Rulaj cumulat		Sume Finale		Sold Final	
		Debit	Credit	Debit	Credit	Debit	Credit	Debit	Credit
428 sf:21		0,00	61.038,52						
4281	ALTE DATORII IN LEGATURA CU PERSONALUL	0,00	76.648,86	219.854,65	234.350,44	219.854,65	310.999,30	0,00	91.144,65
4282	ALTE CREANTE IN LEGATURA CU PERSONALUL	15.610,34	0,00	14.159,73	11.632,25	29.770,07	11.632,25	18.137,82	0,00
431	ASIGURARI SOCIALE	0,00	233,00	3.368.625,00	3.803.607,00	3.368.625,00	3.803.840,00	0,00	435.215,00
4315	CONTRIBUTIA DE ASIGURARI SOCIALE	0,00	233,00	3.356.027,00	3.783.177,00	3.356.027,00	3.783.410,00	0,00	427.383,00
4316	CONTRIBUTIA DE ASIGURARI SOCIALE DE SANATATE	0,00	0,00	12.598,00	20.430,00	12.598,00	20.430,00	0,00	7.832,00
436	CONTRIBUTIA ASIGURATORIE PENTRU MUNCA	0,00	25,00	349.219,00	393.722,00	349.219,00	393.747,00	0,00	44.528,00
438	ALTE DATORII SI CREANTE SOCIALE	96.832,00	0,00	267.962,00	304.879,00	364.794,00	304.879,00	59.915,00	0,00
4382	ALTE CREANTE SOCIALE	96.832,00	0,00	267.962,00	304.879,00	364.794,00	304.879,00	59.915,00	0,00
441	IMPOZITUL PE PROFIT/VENIT	0,00	1.258.179,00	1.854.450,00	1.458.651,00	1.854.450,00	2.716.830,00	0,00	862.380,00
4411	IMPOZITUL PE PROFIT	0,00	1.258.179,00	1.854.450,00	1.458.651,00	1.854.450,00	2.716.830,00	0,00	862.380,00
442	TAXA PE VALOAREA ADAUGATA	41,80	0,00	23.930.765,36	24.473.272,92	23.930.807,16	24.473.272,92	0,00	542.465,76
4423	T.V.A. DE PLATA	28,50	0,00	5.402.954,78	5.948.957,72	5.402.983,28	5.948.957,72	0,00	545.974,44
4426	T.V.A. DEDUCTIBILA	0,00	0,00	6.099.974,70	6.099.974,70	6.099.974,70	6.099.974,70	0,00	0,00
4427	T.V.A. COLECTATA	0,00	0,00	12.260.853,74	12.260.853,74	12.260.853,74	12.260.853,74	0,00	0,00
4428	T.V.A. NEEEXIGIBILA	13,30	0,00	166.982,14	163.486,76	166.995,44	163.486,76	3.508,68	0,00
444	IMPOZITUL PE VENITURI DE NATURA SALARIILOR	0,00	0,00	8.678,00	32.961,00	8.678,00	32.961,00	0,00	24.283,00
445	SUBVENTII	0,00	0,00	630,00	630,00	630,00	630,00	0,00	0,00
446	ALTE IMPOZITE, TAXE SI VARSAMINTE ASIMILATE	60.475,00	0,00	4.249.626,05	8.586.566,00	4.310.101,05	8.586.566,00	0,00	4.276.464,95
447	FONDURI SPECIALE-TAXE SI VARSAMINTE ASIMILATE	0,00	11,00	273.733,00	295.730,00	273.733,00	295.741,00	0,00	22.008,00
448	ALTE DATORII SI CREANTE CU BUGETUL STATULUI	3.664.773,78	0,00	32.206,00	3.672.296,78	3.696.979,78	3.672.296,78	24.683,00	0,00
4481	ALTE DATORII FATA DE BUGETUL STATULUI	3.664.773,78	0,00	7.523,00	3.672.296,78	3.672.296,78	3.672.296,78	0,00	0,00
4482	ALTE CREANTE PRIVIND BUGETUL STATULUI	0,00	0,00	24.683,00	0,00	24.683,00	0,00	24.683,00	0,00
461	DEBITORI DIVERSI	94.942,12	0,00	4.634,01	35.060,27	99.576,13	35.060,27	64.515,86	0,00
462	CREDITORI DIVERSI	0,00	7.540,00	101.990,60	181.535,14	101.990,60	189.075,14	0,00	87.084,54
471	CHELTUIELI INREGISTRATE IN AVANS	129.457,72	0,00	497.149,06	485.602,63	626.606,78	485.602,63	141.004,15	0,00
473	DECONTARI DIN OPERATII IN CURS DE CLARIFICARE	35.368,70	0,00	104.378,15	17.350,87	139.746,85	17.350,87	122.395,98	0,00

## BALANTA DE VERIFICARE IN LEI PE CONTURI sintetice grad II pe luna Decembrie 2022

B21 CUI: RO2749993 | RC: J13/115/1991

Pag: 5 / 8

Simbol Cont	Denumire	Sold inceput an		Rulaj cumulat		Sume Finale		Sold Final	
		Debit	Credit	Debit	Credit	Debit	Credit	Debit	Credit
475	SUBVENTII PENTRU INVESTITII	0,00	9.567.174,38	1.876.684,47	0,00	1.876.684,47	9.567.174,38	0,00	7.690.489,91
4752	IMPR. NERAMBURS.CU CARACTER DE SUBVENTII PT.INVEST	0,00	8.003.124,37	1.816.776,99	0,00	1.816.776,99	8.003.124,37	0,00	6.186.347,38
4753	DONATII PT. INVESTITII	0,00	5.769,54	4.945,12	0,00	4.945,12	5.769,54	0,00	824,42
4754	PLUSURI DE INVENTAR DE NATURA IMOBILIZARILOR	0,00	1.558.280,47	54.962,36	0,00	54.962,36	1.558.280,47	0,00	1.503.318,11
482	DECONTARI INTRE SUBUNITATI	0,00	0,00	42.256.779,51	42.256.779,51	42.256.779,51	42.256.779,51	0,00	0,00
491	AJUSTARI PT.DEPRECIEREA CREANTELOR-CLIENTI	0,00	2.274.339,95	93.704,09	103.948,98	93.704,09	2.378.288,93	0,00	2.284.584,84
5	CONTURI DE TREZORERIE	16.837.764,08	-78,66	265.585.679,70	259.782.897,30	282.423.443,78	259.782.818,64	22.640.625,14	0,00
5 sf:21		16.837.842,74	0,00						
512	CONTURI CURENTE LA BANCII	16.690.436,15	-78,66	165.843.348,40	159.918.751,64	182.533.784,55	159.918.672,98	22.615.111,57	0,00
512 sf:21		16.690.514,81	0,00						
5121	CONTURI LA BANCII IN LEI	16.690.292,66	-78,66	165.843.344,76	159.918.747,98	182.533.637,42	159.918.669,32	22.614.968,10	0,00
5121 sf:21		16.690.371,32	0,00						
5124	CONTURI LA BANCII IN VALUTA	143,49	0,00	3,64	3,66	147,13	3,66	143,47	0,00
531	CASA	12.719,89	0,00	1.715.275,64	1.717.194,11	1.727.995,53	1.717.194,11	10.801,42	0,00
5311	CASA IN LEI	12.719,89	0,00	1.715.275,64	1.717.194,11	1.727.995,53	1.717.194,11	10.801,42	0,00
532	ALTE VALORI	134.422,00	0,00	1.659.290,00	1.779.000,00	1.793.712,00	1.779.000,00	14.712,00	0,00
5321	TIMBRE FISCALE SI POSTALE	32,00	0,00	0,00	0,00	32,00	0,00	32,00	0,00
5328	ALTE VALORI	134.390,00	0,00	1.659.290,00	1.779.000,00	1.793.680,00	1.779.000,00	14.680,00	0,00
542	AVANSURI DE TREZORERIE	186,04	0,00	97.578,03	97.763,92	97.764,07	97.763,92	0,15	0,00
581	VIRAMENTE INTERNE	0,00	0,00	96.270.187,63	96.270.187,63	96.270.187,63	96.270.187,63	0,00	0,00
6	CONTURI DE CHELTUIELI	0,00	0,00	59.551.526,49	59.551.526,49	59.551.526,49	59.551.526,49	0,00	0,00
601	CHELTUIELI CU MATERIILE PRIME	0,00	0,00	13.510.206,21	13.510.206,21	13.510.206,21	13.510.206,21	0,00	0,00
602	CHELTUIELI CU MATERIALELE CONSUMABILE	0,00	0,00	7.302.879,40	7.302.879,40	7.302.879,40	7.302.879,40	0,00	0,00
6021	CHELTUIELI CU MATERIALELE AUXILIARE	0,00	0,00	557.440,19	557.440,19	557.440,19	557.440,19	0,00	0,00
6022	CHELTUIELI PRIVIND COMBUSTIBILUL	0,00	0,00	5.246.898,66	5.246.898,66	5.246.898,66	5.246.898,66	0,00	0,00
6024	CHELTUIELI PRIVIND PIESELE DE SCHIMB	0,00	0,00	1.015.528,34	1.015.528,34	1.015.528,34	1.015.528,34	0,00	0,00
6028	CHELTUIELI PRIVIND ALTE MATERIALE CONSUMABILE	0,00	0,00	483.012,21	483.012,21	483.012,21	483.012,21	0,00	0,00



## BALANTA DE VERIFICARE IN LEI PE CONTURI sintetice grad II pe luna Decembrie 2022

B21 CUI: RO2749993 | RC: J13/115/1991

Pag: 6 / 8

Simbol Cont	Denumire	Sold inceput an		Rulaj cumulat		Sume Finale		Sold Final	
		Debit	Credit	Debit	Credit	Debit	Credit	Debit	Credit
603	CHELT.PT.MATERIALE DE NATURA OBIECTE DE INVENTAR	0,00	0,00	204.954,70	204.954,70	204.954,70	204.954,70	0,00	0,00
604	CH.PRIVIND MATERIALELE NESTOCATE	0,00	0,00	18.603,88	18.603,88	18.603,88	18.603,88	0,00	0,00
605	CHELTUIELI PRIVIND ENERGIA SI APA	0,00	0,00	2.082.557,58	2.082.557,58	2.082.557,58	2.082.557,58	0,00	0,00
6051	CHELTUIELI PRIVIND CONSUMUL DE ENERGIE	0,00	0,00	1.990.278,71	1.990.278,71	1.990.278,71	1.990.278,71	0,00	0,00
6052	CHELTUIELI PRIVIND CONSUMUL DE APA	0,00	0,00	92.278,87	92.278,87	92.278,87	92.278,87	0,00	0,00
609	REDUCERI COMERCIALE PRIMITE	0,00	0,00	-32.346,51	-32.346,51	-32.346,51	-32.346,51	0,00	0,00
611	CHELTUIELI CU INTRETINEREA SI REPARATIILE	0,00	0,00	417.748,08	417.748,08	417.748,08	417.748,08	0,00	0,00
612	CH.REDEVENTE.LOCATII GESTIUNE.CHIRII	0,00	0,00	220.802,12	220.802,12	220.802,12	220.802,12	0,00	0,00
613	CHELTUIELI CU PRIMELE DE ASIGURARE	0,00	0,00	61.613,29	61.613,29	61.613,29	61.613,29	0,00	0,00
615	CH.CU PREGATIREA PERSONALULUI	0,00	0,00	8.468,95	8.468,95	8.468,95	8.468,95	0,00	0,00
621	CHELTUIELI CU COLABORATORII (40103)	0,00	0,00	1.095.737,00	1.095.737,00	1.095.737,00	1.095.737,00	0,00	0,00
622	CHELTUIELI PRIVIND COMISIOANELE SI ONORARIILE	0,00	0,00	271.660,85	271.660,85	271.660,85	271.660,85	0,00	0,00
623	CHELTUIELI DE PROTOCOL, RECLAMA SI PUBLICITATE	0,00	0,00	41.341,91	41.341,91	41.341,91	41.341,91	0,00	0,00
6231	CHELTUIELI DE PROTOCOL	0,00	0,00	17.629,00	17.629,00	17.629,00	17.629,00	0,00	0,00
6232	CHELTUIELI DE RECLAMA SI PUBLICITATE	0,00	0,00	23.712,91	23.712,91	23.712,91	23.712,91	0,00	0,00
624	CHELTUIELI CU TRANSPORTUL DE BUNURI SI PERSONAL	0,00	0,00	1.925.765,28	1.925.765,28	1.925.765,28	1.925.765,28	0,00	0,00
625	CHELTUIELI CU DEPLASARI, DETASARI SI TRANSEERARI	0,00	0,00	4.788,88	4.788,88	4.788,88	4.788,88	0,00	0,00
626	CHELTUIELI POSTALE SI TAXE DE TELECOMUNICATII	0,00	0,00	70.597,80	70.597,80	70.597,80	70.597,80	0,00	0,00
627	CHELTUIELI CU SERVICIILE BANCARE SI ASIMILATE	0,00	0,00	19.918,51	19.918,51	19.918,51	19.918,51	0,00	0,00
628	ALTE CHELTUIELI CU SERVICIILE EXECUTATE DE TERTI	0,00	0,00	4.581.809,79	4.581.809,79	4.581.809,79	4.581.809,79	0,00	0,00
635	CHELT.CU ALTE IMPOZITE,TAXE SI VARSAMINT ASIMILATE	0,00	0,00	1.530.479,23	1.530.479,23	1.530.479,23	1.530.479,23	0,00	0,00
641	CHELTUIELI CU SALARIILE PERSONALULUI	0,00	0,00	15.882.089,00	15.882.089,00	15.882.089,00	15.882.089,00	0,00	0,00
642	CH.CU AVANTAJELE IN NAT.SI TICHETE ACORDATE SAL	0,00	0,00	1.336.820,00	1.336.820,00	1.336.820,00	1.336.820,00	0,00	0,00
6422	CH. CU TICHETELE ACORDATE SĂLARIATILOR	0,00	0,00	1.336.820,00	1.336.820,00	1.336.820,00	1.336.820,00	0,00	0,00
644	CHELT.CU PRIMELE REPREZ.PARTICIP.PERS.LA PROFIT	0,00	0,00	646.831,00	646.831,00	646.831,00	646.831,00	0,00	0,00
645	CHELTUIELI PRIVIND ASIGURARILE SI PROTECTIA SOCIALA	0,00	0,00	719.307,23	719.307,23	719.307,23	719.307,23	0,00	0,00

## BALANTA DE VERIFICARE IN LEI PE CONTURI sintetice grad II pe luna Decembrie 2022

B21 CUI: RO2749993 | RC: J13/115/1991

Pag: 7 / 8

Simbol Cont	Denumire	Sold inceput an		Rulaj cumulat		Sume Finale		Sold Final	
		Debit	Credit	Debit	Credit	Debit	Credit	Debit	Credit
6451	CH.PRIV.CONTRIB.UNITATII LA ASIGURARILE SOCIALE	0,00	0,00	-2,00	-2,00	-2,00	-2,00	0,00	0,00
6458	ALTE CH.PRIVIND ASIGURARILE SI PROTECTIE SOCIALA	0,00	0,00	719.309,23	719.309,23	719.309,23	719.309,23	0,00	0,00
646	CHELTUIELI PRIV.CONTRIBUTIA ASIGURATORIE PT.MUNCA	0,00	0,00	393.722,00	393.722,00	393.722,00	393.722,00	0,00	0,00
6461	CH.CON.ASIG.DE MUNCA CORESP.SALARIATILOR	0,00	0,00	14.810,00	14.810,00	14.810,00	14.810,00	0,00	0,00
654	PIERDERI DIN CREANTE SI DEBITORI DIVERSI	0,00	0,00	52.899,53	52.899,53	52.899,53	52.899,53	0,00	0,00
658	ALTE CHELTUIELI DE EXPLOATARE	0,00	0,00	60.955,64	60.955,64	60.955,64	60.955,64	0,00	0,00
6581	DESPAGUBIRI, AMENZI SI PENALITATI	0,00	0,00	39.974,56	39.974,56	39.974,56	39.974,56	0,00	0,00
6583	CHELT.PRIVIND ACTIVELE CEDATE SI ALTE OP.CAPITAL	0,00	0,00	12.540,92	12.540,92	12.540,92	12.540,92	0,00	0,00
6588	ALTE CHELTUIELI DE EXPLOATARE	0,00	0,00	8.440,16	8.440,16	8.440,16	8.440,16	0,00	0,00
665	CHELTUIELI DIN DIFERENTA DE CURS VALUTAR	0,00	0,00	3,66	3,66	3,66	3,66	0,00	0,00
6651	DIF.NEF.CURS V.LEGATE DE ELEM.MONET.EXPR.IN VALUTA	0,00	0,00	3,66	3,66	3,66	3,66	0,00	0,00
681	CH.DE EXPL.PT.AMORTIZARI,PROVIZIOANE SI AJUST DEPR	0,00	0,00	5.662.660,48	5.662.660,48	5.662.660,48	5.662.660,48	0,00	0,00
6811	CHELT. DE EXPLOATARE PT.AMORTIZAREA IMOBILIZARILOR	0,00	0,00	2.690.367,45	2.690.367,45	2.690.367,45	2.690.367,45	0,00	0,00
6812	CH.DE EXPLOATARE PRIVIND PROVIZIOANELE->CT.9241912	0,00	0,00	2.868.344,05	2.868.344,05	2.868.344,05	2.868.344,05	0,00	0,00
6814	CH.EX.PRIV.AJUST.PT.DEPR.ACTIVE CIRCUL->CT.9241912	0,00	0,00	103.948,98	103.948,98	103.948,98	103.948,98	0,00	0,00
691	CHELTUIELI CU IMPOZITUL PE PROFIT	0,00	0,00	1.458.651,00	1.458.651,00	1.458.651,00	1.458.651,00	0,00	0,00
7	CONTURI DE VENITURI	0,00	0,00	69.679.136,32	69.679.136,32	69.679.136,32	69.679.136,32	0,00	0,00
701	VEN.DIN VINZ.PROD.FIN..AGR. SI ACT.BIO.DE NAT STOC	0,00	0,00	2.261.072,51	2.261.072,51	2.261.072,51	2.261.072,51	0,00	0,00
7015	VENITURI DIN VINZAREA PRODUSELOR FINITE	0,00	0,00	2.261.072,51	2.261.072,51	2.261.072,51	2.261.072,51	0,00	0,00
702	VENITURI DIN VINZAREA SEMIFABRICATELOR	0,00	0,00	3.158.724,96	3.158.724,96	3.158.724,96	3.158.724,96	0,00	0,00
703	VENITURI DIN VINZAREA PRODUSELOR REZIDUALE	0,00	0,00	165.152,13	165.152,13	165.152,13	165.152,13	0,00	0,00
704	VENITURI DIN SERVICII PRESTATE	0,00	0,00	57.608.713,28	57.608.713,28	57.608.713,28	57.608.713,28	0,00	0,00
706	VENITURI DIN REDEVENTE, LOCATII GESTIUNE SI CHIRII	0,00	0,00	17.395,80	17.395,80	17.395,80	17.395,80	0,00	0,00
708	VENITURI DIN ACTIVITATI DIVERSE	0,00	0,00	21.532,91	21.532,91	21.532,91	21.532,91	0,00	0,00
711	VENITURI AF.COSTURILOR STOCURILOR DE PRODUSE	0,00	0,00	1.607.067,87	1.607.067,87	1.607.067,87	1.607.067,87	0,00	0,00

## BALANTA DE VERIFICARE IN LEI PE CONTURI sintetice grad II pe luna Decembrie 2022

B21 CUI: RO2749993 | RC: J13/115/1991

Pag: 8 / 8

Simbol Cont	Denumire	Sold inceput an		Rulaj cumulat		Sume Finale		Sold Final	
		Debit	Credit	Debit	Credit	Debit	Credit	Debit	Credit
741	VENITURI DIN SUBVENTII DE EXPLOATARE	0,00	0,00	630,00	630,00	630,00	630,00	0,00	0,00
7415	VENIT.SUBV.DE EXPL.PT.ASIG.SI.PROTECTIE SOCIALA	0,00	0,00	630,00	630,00	630,00	630,00	0,00	0,00
758	ALTE VENITURI DIN EXPLOATARE	0,00	0,00	3.124.289,68	3.124.289,68	3.124.289,68	3.124.289,68	0,00	0,00
7581	VENITURI DIN DESPAGUBIRI, AMENZI SI PENALITATI	0,00	0,00	826.226,60	826.226,60	826.226,60	826.226,60	0,00	0,00
7582	VENITURI DIN DONATII PRIMITE	0,00	0,00	4.945,12	4.945,12	4.945,12	4.945,12	0,00	0,00
7584	VENITURI DIN SUBVENTII PT.INVESTITII	0,00	0,00	1.871.739,35	1.871.739,35	1.871.739,35	1.871.739,35	0,00	0,00
7588	ALTE VENITURI DIN EXPLOATARE	0,00	0,00	421.378,61	421.378,61	421.378,61	421.378,61	0,00	0,00
765	VENITURI DIN DIFERENTE DE CURS VALUTAR	0,00	0,00	3,64	3,64	3,64	3,64	0,00	0,00
7651	DIF.FAV.CURS V.LEGATE DE ELEM.MONET.EXPR.IN VALUTA	0,00	0,00	3,64	3,64	3,64	3,64	0,00	0,00
766	VENITURI DIN DOBINZI	0,00	0,00	136.178,60	136.178,60	136.178,60	136.178,60	0,00	0,00
781	VENIT.DIN PROVIZ.SI AJUST.PT.DEPR.ACTIVIT.DE EXPL.	0,00	0,00	1.578.374,94	1.578.374,94	1.578.374,94	1.578.374,94	0,00	0,00
7812	VENITURI DIN PROVIZIOANE	0,00	0,00	1.484.670,85	1.484.670,85	1.484.670,85	1.484.670,85	0,00	0,00
7814	VENITURI DIN AJUST.PT.DEPRECIERE ACTIVE CIRCULANTE	0,00	0,00	93.704,09	93.704,09	93.704,09	93.704,09	0,00	0,00
<b>TOTAL</b>		<b>110.420.053,71</b>	<b>110.420.053,71</b>	<b>804.361.910,36</b>	<b>804.361.910,36</b>	<b>914.781.964,07</b>	<b>914.781.964,07</b>	<b>125.308.381,01</b>	<b>125.308.381,01</b>
<b>Total SF 2021</b>		<b>110.404.522,03</b>	<b>110.404.522,03</b>						

Director General  
Ing. Gabriel - Razvan Zagon

Director economic  
Ec. Monica Mirela Petcu

DRUMURI JUDETENE CONSTANTA SA  
( fosta R.A.J.D.P. Constanța )  
Constanța, Str. Celulozei nr. 15A  
Telefon 0241/693523, Fax 0241/630696  
Cod fiscal: 2749993

RAPORT DE GESTIUNE  
PENTRU EXERCITIUL FINANCIAR  
ÎNCHEIAT LA 31.12.2022

Conturile anuale ale R.A.J.D.P. Constanța au fost stabilite conform principiilor contabile și planului contabil definite în Legea contabilității 82/1991 cu modificările și completările ulterioare și cu respectarea prevederilor Legii 571/2003 privind Codul fiscal cu toate modificările, valabile la 31.12.2022.

Total venituri:	66.205.195 lei
Total cheltuieli:	56.514.501 lei
Profit contabil:	9.690.694 lei

Director General,

Ing. Gabriel – Razvan Zagon

Director Executiv Economic

Ec. Monica – Mirela Petcu

# DRUMURI JUDEȚENE CONSTANȚA S.A.

str. Celulozei nr. 15 A, mun. Constanța, jud. Constanța  
cod poștal 900155



RONRC: J13/115/1991  
CUI: RO 2749993

Tel: 0241-693.523, 0241-693.527, 0372-704.682, 0372-704.683; Fax: 0241-630.696; E-mail: office@rajdpct.ro, rajdp@cjc.ro

Cod IBAN: RO43BTRL01401202D00671XX  
Banca Transilvania sucursala Constanța

Cod IBAN: RO38TREZ2315069XXX002563  
Trezoreria Municipiului Constanța

## RAPORTUL ADMINISTRATORULUI la 31.12.2022

Pentru anul 2022 rezultatele economico-financiare se prezinta astfel:

1.	Venituri totale	66.205.195
2.	Cheltuieli totale	56.514.501
3.	Rezultatul brut	9.690.694
4.	Rezultatul net	8.232.043
5.	Rata rentabilitatii brute	14,64
6.	Rata rentabilitatii nete	12,43

Rezultatele obtinute la 31.12.2022 s-au concretizat intr-un profit brut de 9.690.694 lei , inregistrandu-se o diferenta favorabila fata de rezultatul prevazut in BCV-ului aprobat.

Situatia patrimoniului pe elemente specifice din balanta de verificare contabila la 31.12.2022 in valoare de 125.662.833 lei in comparatie cu anul precedent in valoare de 110.404.522 lei , se prezinta astfel:

DENUMIREA ELEMENTULUI		Nr. rd.	Sold la:	
			31.12.2021	31.12.2022
A		B	1	2
A	ACTIVE IMOBILIZATE	01		
	I. IMOBILIZARI NECORPORALE		12.213	25.159
	II. IMOBILIZARI CORPORALE	02	23.992.033	22.407.077
	III. IMOBILIZARI FINANCIARE	03		
	ACTIVE IMOBILIZATE - TOTAL	04	24.004.246	22.432.236
B	ACTIVE CIRCULANTE			
	I. STOCURI	05	7.546.969	7.624.517



	II. CREANTE	06	18.534.329	20.611.913	
	III. INVESTITII FINANCIARE PE TERMEN SCURT	07			
	IV. CASA SI CONTURI LA BANC	08	16.837.843	22.640.625	
	ACTIVE CIRCULANTE - TOTAL	09	42.919.141	50.877.055	
C	CHELTUIELI IN AVANS	10	129.458	141.004	
D	DATORII CE TREBUIE PLATITE INTR-O PERIOADA DE PANA LA UN AN	11	3.258.056	10.332.041	
E	ACTIVE CIRCULANTE NETE, RESP. DATORII CURENTE NETE	12	38.014.389	38.822.294	
F	TOTAL ACTIVE MINUS DATORII CURENTE	13	62.018.635	61.254.530	
G	DATORII CE TREBUIE PLATITE INTR-O PERIOADA MAI MARE DE UN AN	14			
H	PROVIZIOANE PENTRU RISCURI SI CHELTUIELII	15	4.714.839	6.745.343	
I	VENITURI IN AVANS, din care	16	9.567.174	7.690.490	
	- subventii pentru investitii	17	9.567.174	7.690.490	
	- venituri inregistrate in avans	18			
J	CAPITAL SI REZERVE				
	I. CAPITAL, din care:	19			
	- capital subscris nevarsat	20			
	-capital subscris varsat	21			
	- patrimoniul regiei	22	5.766.524	5.766.524	
	II. PRIME DE CAPITAL	23			
	III. REZERVE REEVALUARE	241	7.187.816	6.920.945	
	IV. REZERVE	25	2.439.106	8.319.245	
	V. REZULTATUL REPORTAT	SOLD C	26	27.651.025	27.675.707
		SOLD D	27		
VI. REZULTATUL EXERCITIULUI FINANCIAR	SOLD C	28	6.468.305	8.232.043	
	SOLD C	29			
	Repartizarea profitului	30		8.232.043	
	CAPITALURI PROPRII - TOTAL	31	49.512.776	48.682.421	
	Patrimoniul public	32	0	0	
	CAPITALURI - TOTAL	33	49.512.776	48.682.421	
	TOTAL ACTIV = TOTAL PASIV	34	110.404.522	125.308.381	

### Active imobilizate

La 31 decembrie 2022 fata de 31 decembrie 2021, activele imobilizate au scazut cu o valoare neta de 1.572.010 lei, respective cu 6,55 %

## Stocuri

La 31 decembrie 2022 fata de aceeași perioadă a anului 2021, stocurile au crescut cu 77.547 lei, respectiv cu 1,03 % ca efect al creșterii producției proprii.

## Creante

Creantele ce aparțin RAJDP Constanta sunt structurate astfel :

AN	Creante comerciale	Alte creante	Total creante (lei)
2021	14.566.285	3.968.044	18.534.329
2022	20.318.756	293.157	20.611.913

Componenta creanțelor este următoarea :

Denumire creante	2021	2022
Alte creante imobilizate	378,076	467,461
Furnizori debitori pentru prestari servicii	1,510	2,158
Cienti	15,173,225	20,474,298
Cienti - facturi de intocmit	1,287,815	1,659,424
Ajustari pentru deprecierea creanțelor -cieni	-2,274,340	-2,284,585
<b>Creante comerciale</b>	<b>14,566,285</b>	<b>20,318,756</b>
Alte creante in legatura cu personalul	15,610	18,138
Alte creante sociale	96,832	59,915
TVA de incasat	29	0
TVA neexigibila	13	3,509
Alte impozite, taxe si varsaminte asimilate	60,475	0
Alte datorii si creante cu bugetul statului	3,664,774	24,683
Debitori diversi	94,942	64,517
Decontari din operatii in curs de clarificare	35,369	122,396
<b>Alte creante</b>	<b>3,968,044</b>	<b>293,157</b>
<b>Total creante</b>	<b>18,534,329</b>	<b>20,611,913</b>

## Casa si Conturi la banci

La data de 31 decembrie 2022 pozitia de disponibilitati a RAJDP Constanta a crescut la 22.640.625 lei, de la 16.837.743 lei in 2021, astfel disponibilul a crescut cu 5.802.782 lei, respectiv cu 34,46 %.

## Cheltuieli in avans

Cheltuielile inregistrate in avans au crescut la 141.004 lei la 31 decembrie 2022, de la 129.428 lei la 31 decembrie 2021, in principal datorita sumelor platite in avans pentru asigurari, licente ARR si rovinețe.

## Datoriile Regiei

Datoriile ce apartin RAJDP Constanta sunt structurate astfel :

AN	Sume datorate institutiilor de credit (lei)	Datorii comerciale (lei)	Alte datorii (lei)	Total datorii (lei)
2021	-	1.342.466	1.915.590	3.258.056
2022	-	2.560.056	7.771.985	10.332.041

Componenta datoriilor este urmatoarea :

Denumire datorii	2021	2022
Furnizori	1,150,430	1,547,431
Furnizori de imobilizari	0	730,636
Furnizori - facturi nesosite	102,535	158,643
Cienti creditor	89,502	123,346
<b>Datorii comerciale</b>	<b>1,342,466</b>	<b>2,560,056</b>
Alte imprumuturi si datorii asimilate	5,161	0
Personal - salarii datorate	516,726	495,146
Personal - ajutoare materiale datorate	28,860	18,302
Fond participarea personalului la profit	0	825,915
Drepturi salariale neridicate	3,951	3,979
Retineri din salarii datorate tertilor	18,255	39,560
Alte datorii in legatura cu personalul	76,649	91,145
Contributii asigurari sociale	233	435,215
Contributie asiguratorie pentru munca	25	44,528
Impozit pe profit	1,258,179	862,380
TVA de plata	0	545,974
Impozit pe venituri de natura salariala	0	24,283
Alte impozite, taxe si varsaminte asimilate	0	4,276,465
Fonduri speciale - taxe si varsaminte asimilate	11	22,008
Creditori diversi	7,540	87,085
<b>Alte datorii</b>	<b>1,915,590</b>	<b>7,771,985</b>
<b>Total datorii</b>	<b>3,258,056</b>	<b>10,332,041</b>

## Capitalul propriu

Capitalul propriu al Regiei in valoare de 48.824.202 le, se compune din capitalul social si alte rezerve, respectiv :

- Capitalul social in suma de 5.766.524 lei (la 31 decembrie 2021 – 5.766.524 lei)
- Rezerve din reevaluare in suma de 6.920.945 lei (la 31 decembrie 2021 - 7.187.816 lei)
- Rezerve legal constituite (in limita a 5% din profitul brut contabil) in suma de 1.153.305 lei (la 31 decembrie 2021 – 1.153.305 lei)
- Alte rezerve constituite in suma de 7.165.940 lei (la 31 decembrie 2021 – 1.285.801 lei)

- Rezultatul reportat – reprezentand profitul nerepartizat, in suma de 27.675.707 lei (la 31 decembrie 2021 – 27.651.025 lei)
- Rezultatul net al anului 2022 in suma de 8.232.043 lei (la 31 decembrie 2021 – 6.468.305 lei)

### Profitul operational

In anul 2022 s-a realizat un profit operational de 9.554.515 lei, in crestere fata de anul 2021 cand s-a realizat un profit operational de 7.714.806 lei.

Situatia contului de profit si pierderi la 31.12.2022 fata de realizarile anului 2021 se prezinta astfel:

Denumirea indicatorilor		Nr. Rd.	Exercitiul financiar		
			31.12.2021	31.12.2022	
A		B	1	2	
1.	Cifra de afaceri neta	01	49.817.251	63.232.592	
	Productia vanduta	02	49.765.021	63.232.592	
	Venituri din vanzarea marfurilor	03	52.230		
	Reduceri comerciale acordate	04			
	<del>Venituri din dobanzi inregistrate de entitatile radiate din Registrul general si care mai au in derulare contracte de leasing</del>	05			
	Venituri din subventii de exploatare aferente cifrei de afaceri nete	06			
2.	Venituri aferente costului productiei in curs de executie	Sold C	07	-201.966	-288.499
		Sold D	08		
3.	Venituri din productia de imobilizari necorporale si corporale	09			
4.	Venituri din reevaluarea imobilizarilor corporale	10			
5.	Venituri din productia de investitii imobiliare	11			
6.	Venituri din subventii de exploatare	12		630	
7.	Alte venituri din exploatare	13	3.875.453	3.124.289	
	-din care, venituri din subventii pentru investitii	14	1.768.253	1.871.739	
	-din care, venituri din fondul comercial negativ	15			
<b>VENITURI DIN EXPLOATARE - TOTAL</b>		<b>16</b>	<b>53.490.738</b>	<b>66.069.012</b>	
8.	Cheltuieli cu mat. prime si materiale	17	15.143.163	20.813.085	
	Alte cheltuieli materiale	18	130.926	223.559	
	b) Cheltuieli privind utilitatile	19	1.677.330	2.082.558	
	c) Cheltuieli privind marfurile	20	32.690		
	Reduceri comerciale primite	21	17.240	32.347	
9.	Cheltuieli cu personalul, din care:	22	16.732.441	18.978.769	



	a) Salarii	23	16.263.131	17.865.740
	b) Cheltuieli cu asigurarile si protectia sociala	24	469.310	1.113.029
10.	Ajustari de valoare pv. imobilizarile corporale si necorporale	25	2.789.757	2.690.367
	a.1) Cheltuieli	26	2.789.757	2.690.367
	a.2) Venituri	27		
	b) Ajustarea de valoare pv. activele circulante	28	1.873.981	63.145
	b.1) Cheltuieli	29	2.128.800	156.849
	b.2) Venituri	30	254.819	93.704
11.	Alte cheltuieli de exploatare	31	6.377.970	10.311.688
	11.1. Cheltuieli privind prestatiile externe	32	5.455.655	8.720.253
	11.2. Cheltuieli cu impozite, taxe si varsaminte asimilate	33	902.055	1.530.479
	11.3. Cheltuieli cu protectia mediului inconjurator	34		
	11.4. Cheltuieli cu reevaluarea imobilizarilor corporale	35		
	11.5. Cheltuieli privind calamitatile si alte evenimente similare	36		
	11.6. Alte cheltuieli	37	20.260	60.956
	Cheltuieli cu dobanzile de refinantare inregistrate de entitatile radiate din Registrul general si care mai au in derulare contracte de leasing	38		
	Ajustari privind provizioanele	39	1.034.914	1.383.673
	- cheltuieli	40	2.082.744	2.868.344
	- venituri	41	1.047.830	1.484.671
	<b>CHELTUIELI DE EXPLOATARE - TOTAL</b>	<b>42</b>	<b>45.775.932</b>	<b>56.514.497</b>
	<b>PROFITUL SAU PIERDEREA DIN EXPLOATARE</b>			
	- Profit	<b>43</b>	<b>7.714.806</b>	<b>9.554.515</b>
	- Pierdere	<b>44</b>		
12.	Venituri din interese de participare	45		
	- din care, venituri obtinute de la entitatile afiliate	46		
13.	- Venituri din dobanzi	47	11.761	136.179
	- din care, venituri obtinute de la entitati afiliate	48		
14.	Venituri din subventii de exploatare pentru dobanda datorata	49		
15.	Alte venituri financiare	50	2	4
	-din care, venituri din alte imobilizari financiare	51		
	<b>VENITURI FINANCIARE - TOTAL</b>	<b>52</b>	<b>11.763</b>	<b>136.183</b>
16.	- Ajustari de valoare privind imobilizarile financiare si investitiile financiare detinute ca active circulante	53		
	- cheltuieli	54		
	- venituri	55		
17.	- Cheltuieli privind dobanzile	56		



	- din care, in relatia cu entitati afiliate	57		
	Alte cheltuieli financiare	58	85	4
	<b>CHELTUIELI FINANCIARE - TOTAL</b>	<b>59</b>	<b>85</b>	<b>4</b>
	<b>PROFITUL SAU PIERDEREA FINANCIARA</b>			
	- Profit	60	11.678	136.179
	- Pierdere	61		
	<b>VENITURI TOTALE</b>	<b>62</b>	<b>53.502.501</b>	<b>66.205.195</b>
	<b>CHELTUIELI TOTALE</b>	<b>63</b>	<b>45.776.017</b>	<b>56.514.501</b>
18.	<b>PROFITUL SAU PIERDEREA BRUTA</b>			
	- Profit	64	7.726.484	9.690.694
	- Pierdere	65		
19.	Impozitul pe profit	66	1.258.179	1.458.651
20.	Alte impozite neprezentate la elementele de mai sus	67		
21.	<b>PROFITUL SAU PIERDEREA NETA A EXERCITIULUI FINANCIAR</b>			
	- Profit	57	6.468.305	8.232.043
	- Pierdere	58		

### Rezultatul financiar

Rezultatul din activitatea financiara este profit de 136.179 lei, si a inregistrat o crestere fata de anul 2021 de 124.420 lei, ca urmare a constituirii de depozite bancare in cursul anului.

### Cheltuiala cu impozitul pe profit

In anul 2022 Regia a inregistrat o cheltuiala cu impozitul pe profit de 1.458.651 lei.

### Profitul net al perioadei

Ca efect al variatiilor mentionate mai sus, la finele anului 2022, rezultatul ne a crescut de la un profit de 6.468.305 in 2021 la 8.232.043 lei in 2022.

### Principali indicatori economico – financiari

Indicator	2021	2022	Formula de calcul
<b>Indicatori lichiditate</b>			
Indicatorul lichiditatii curente	13,18	4,92	Active circulante / Datorii curente
Indicatorul lichiditatii imediate	10,86	4,19	Active circulante - Stocuri / Datorii curente

<b>Indicatorii de risc</b>			
Gradul de indatorare	0	0	Datorii peste 1 an / Capital propriu * 100
<b>Indicatori de activitate</b>			
Viteza de rotatie a debitelor clienti	136,9	126,82	Sold creante comerciale / Cifra de afaceri * 365
Viteza de rotatie a creditelor furnizori	9,93	27,09	Sold datorii comerciale / Cifra de afaceri * 365
Viteza de rotatie a activelor imobilizate	2,08	2,82	Cifra de afaceri / Active imobilizate
Viteza de rotatie a activelor totale	0,81	1,03	Cifra de afaceri / Active totale
<b>Indicatori de profitabilitate</b>			
Rentabilitatea capitalului angajat	15,61	19,91	Profit brut din explatare / Total capitaluri * 100

Situatiile financiare anexatei prezentului raport ofera o imagine fidela a pozitiei financiare a Regiei la data de 31 decembrie 2022 si a rezultatelor operatiunilor sale si a fluxurilor de numerar pentru exercitiul financiar incheiat la aceasta data, in conformitate cu Ordinul Ministerului Finantelor publice nr. 1802 / 2014 pentru aprobarea situatiilor anuale individuale si situatiilor financiare consolidate, cu modificarile ulterioare.

*Drept urmare, solicitam Consiliului de Administratie avizarea in vederea aprobarii de catre Consiliul Judetean Constanta, a Situatiilor Financiare pentru exercitiul financiar incheiat la 31 decembrie 2022 ale Regiei Autonome Judetene de Drumuri si Poduri Constanta, in baza Raportului administratorilor pentru anul 2022 privind activitatea economica si financiara si a Raportului auditorului independent cu privire la situatiile financiare ale societatii la data de 31.12.2022.*

**Director General.**

**Ing. Gabriel Razvan Zagon**

# DRUMURI JUDEȚENE CONSTANȚA S.A.

str. Celulozei nr. 15 A, mun. Constanța, jud. Constanța  
cod poștal 900155



RONRC: J13/115/1991  
CUI: RO 2749993

Tel: 0241-693.523, 0241-693.527, 0372-704.682, 0372-704.683; Fax: 0241-630.696; E-mail: office@rajdpct.ro, rajdp@cjc.ro

Cod IBAN: RO43BTRL01401202D00671XX  
Banca Transilvania sucursala Constanța

Cod IBAN: RO38TREZ2315069XXX002563  
Trezoreria Municipiului Constanța

Nr. înreg.:11/24.05.2023

## Decizia Consiliului de Administrație provizoriu Nr.11/24.05.2023

Administratorii provizorii ai **SOCIETĂȚII DRUMURI JUDEȚENE CONSTANȚA S.A.** au acceptat în mod expres numirea, în temeiul Legii nr.31/1990 – privind societățile comerciale cu modificările și completările ulterioare, a dispozițiilor Ordonanței de Urgență nr.109/2011 privind guvernanta corporativă, modificată și completată, a discuțiilor și a votului acordat în cadrul ședinței, membrii Consiliului de Administrație provizoriu au

### DECIS

**Art. 1** Se aprobă, cu unanimitate de voturi *pentru*, Situațiile financiare aferente anului 2022 pentru a merge spre aprobare către Consiliul Județean Constanța.

**Art.2** Se aprobă, cu unanimitate de voturi *pentru*, repartizarea profitului aferent anului 2022.

Președinte Consiliul de Administrație provizoriu,

ec. SAUCIUC DOREL

Secretar Consiliul de Administrație provizoriu

ec. MOȘNIANU CRISTIAN

**PROCES VERBAL DE PREDARE - PRIMIRE**

**nr.332 din 22.05.2022**

**Societatea TVG TAX AUDIT SRL** , având sediul social în Deva, B-dul Decebal , bloc 23, sc. G, Etaj 2, ap. 85, jud. Hunedoara, telefon 0722 829 712, număr de înregistrare la ORC J20/2015/2012, având cod unic de înregistrare 29905962, reprezentată legal prin dl.Terec Călin Gheorghe , în calitate de administrator denumită în continuare **PRESTATOR**

și

**DRUMURI JUDEȚENE CONSTANȚA SA**, (denumită în continuare Entitatea), cu sediul în localitatea Constanța, str. Celulozei, nr.15A, județul Constanța având CUI: 2749993, număr de înregistrare la ORC J13/115/1991, reprezentată prin dl. Zagon Gabriel-Răzvan, în calitate de Director General, denumită în continuare **BENEFICIAR**

Am încheiat prezentul proces verbal, prin care prestatorul predă beneficiarului :

- Raportul auditorului financiar independent asupra situațiilor financiare întocmite la 31.12.2022 de către **DRUMURI JUDEȚENE CONSTANȚA SA**;
- Scrisoarea către conducere.

Beneficiarul, prin semnarea procesului verbal, recunoaște că a intrat în posesia lucrării contractate.

*Am predat,*

**PRESTATOR,**

*Am primit,*

**BENEFICIAR**

---

**TVG TAX AUDIT SRL**

Reprezentant legal  
**Terec Călin Gheorghe**

---

**DRUMURI JUDEȚENE CONSTANȚA SA**

Reprezentant:  
**Zagon Gabriel-Răzvan**

**RAPORTUL AUDITORULUI FINANCIAR INDEPENDENT  
ASUPRA SITUAȚIILOR FINANCIARE ÎNTOCMITE LA  
31.12.2022  
de către Societatea DRUMURI JUDEȚENE CONSTANȚA SA**

Către  
Acționarii Societății DRUMURI JUDEȚENE CONSTANȚA SA

**Raport cu privire la auditul situațiilor financiare**

**Opinie**

- 1 Am auditat situațiile financiare individuale anexate ale Societății DRUMURI JUDEȚENE CONSTANȚA SA, ("Entitatea"), cu sediul în Municipiul Constanța, str. Celulozei, Nr.15A, județul Constanța, înregistrată la Oficiul Registrului Comerțului de pe lângă Tribunalul Constanța sub număr J13/115/1991, C.U.I. 2749993, care cuprind bilanțul la data de 31 decembrie 2022, contul de profit și pierdere, situația modificărilor capitalului propriu și situația fluxurilor de trezorerie pentru exercițiul financiar încheiat la această dată, precum și un sumar al politicilor contabile semnificative și notele explicative.
- 2 Situațiile financiare individuale la 31 decembrie 2022 se identifică astfel:
  - Activ net/Total capitaluri proprii: 48.682.421 lei
  - Profitul net al exercițiului financiar: 8.232.043 lei
- 3 În opinia noastră, situațiile financiare individuale anexate oferă o imagine fidelă a poziției financiare a Entității la data de 31 decembrie 2022 precum și a performanței financiare și a fluxurilor de trezorerie pentru exercițiul financiar încheiat la această dată, în conformitate cu Ordinul Ministrului Finanțelor Publice nr. 1802/2014 pentru aprobarea Reglementărilor contabile privind situațiile financiare anuale individuale și situațiile financiare anuale consolidate, cu modificările ulterioare ("OMFP nr. 1802/2014").



### **Baza pentru opinie**

- 4 Am desfășurat auditul nostru în conformitate cu Standardele Internaționale de Audit (“ISA”), Regulamentul UE nr. 537 al Parlamentului și al Consiliului European în cele ce urmează „Regulamentul”) și Legea nr.162/2017 („Legea”). Responsabilitățile noastre în baza acestor standarde sunt descrise detaliat în secțiunea “Responsabilitățile auditorului într-un audit al situațiilor financiare” din raportul nostru. Suntem independenți față de Entitate, conform Codului Etic al Profesioniștilor Contabili emis de Consiliul pentru Standarde Internaționale de Etică pentru Contabili (codul IESBA), conform cerințelor etice care sunt relevante pentru auditul situațiilor financiare în România, inclusiv Regulamentul și Legea, și ne-am îndeplinit responsabilitățile etice conform acestor cerințe și conform Codului IESBA. Credem că probele de audit pe care le-am obținut sunt suficiente și adecvate pentru a furniza o bază pentru opinia noastră.

### **Evidențierea unor aspecte**

- 5 În opinia noastră și fără a exprima o rezervă cu privire la situațiile financiare individuale anexate, următorul aspect este relevant: activitatea entității a fost/este afectată de contextul actual, generat de efectele pandemiei de Covid – 19, precum și a impactului stării de război din Ucraina. Conducerea Entității consideră că măsurile luate până în prezent, precum și cele care vor urma sunt în măsură să asigure continuitatea afacerii și, astfel, principiul continuității activității este aplicabil acestor situații financiare. În contextul actual, din analiza modalităților de evaluare a riscului, a considerentelor care au fost luate în calcul la evaluarea riscului, am apreciat, pe baza raționamentului profesional și a informațiilor disponibile, că evaluarea realizată de conducerea Entității, în ipoteza continuității activității, este rezonabilă.

Opinia noastră nu este modificată cu privire la acest aspect.

### **Alte informații – Raportul Administratorilor**

- 6 Administratorii sunt responsabili pentru întocmirea și prezentarea altor informații. Acele alte informații cuprind Raportul administratorilor, dar nu cuprind situațiile financiare și raportul auditorului cu privire la acestea și nici declarația nefinanciară, aceasta fiind prezentată într-un raport separat.

Opinia noastră cu privire la situațiile financiare nu acoperă și aceste alte informații și cu excepția cazului în care se menționează explicit în raportul nostru, nu exprimăm nici un fel de concluzie de asigurare cu privire la acestea.

În legătură cu auditul situațiilor financiare pentru exercițiul financiar încheiat la 31 decembrie 2022, responsabilitatea noastră este să citim acele alte informații și, în acest demers, să apreciem dacă acele alte informații sunt semnificativ inconsecvente cu situațiile financiare, sau cu cunoștințele pe care noi le-am obținut în timpul auditului, sau dacă ele par a fi denaturate semnificativ.

Autoritatea pentru Situații  
Financiare și Activitate  
Financiară Audit - TVG  
Rădăuți, România

hansa Publică a  
Br (ASPAAS)  
MIN GHEORGHE  
ic : AF0447

În ceea ce privește Raportul administratorilor, am citit și raportăm că acesta a fost întocmit, în toate aspectele semnificative, în conformitate cu punctele 489-491 din OMFP nr. 1802/2014 pentru aprobarea Reglementărilor contabile privind situațiile financiare anuale individuale și situațiile financiare anuale consolidate .

În baza exclusiv a activităților care trebuie desfășurate în cursul auditului situațiilor financiare, în opinia noastră:

- a) Informațiile prezentate în Raportul administratorilor pentru exercițiul financiar pentru care au fost întocmite situațiile financiare sunt în concordanță, în toate aspectele semnificative, cu situațiile financiare;
- b) Raportul administratorilor a fost întocmit, în toate aspectele semnificative, în conformitate cu punctele 489-491 din OMFP nr. 1802/2014 pentru aprobarea Reglementărilor contabile privind situațiile financiare anuale individuale și situațiile financiare anuale consolidate .

În plus, în baza cunoștințelor și înțelegerii noastre cu privire la Entitate și la mediul acesteia, dobândite în cursul auditului situațiilor financiare pentru exercițiul financiar încheiat la data de 31 decembrie 2022, ni se cere să raportăm dacă am identificat denaturări semnificative în Raportul administratorilor. Nu avem nimic de raportat cu privire la acest aspect.

### ***Responsabilitățile conducerii și ale persoanelor responsabile cu guvernanta pentru situațiile financiare***

7 Conducerea Entității este responsabilă pentru întocmirea situațiilor financiare care să ofere o imagine fidelă în conformitate cu OMFP 1802/2014 pentru aprobarea Reglementărilor contabile privind situațiile financiare anuale individuale și situațiile financiare anuale consolidate și pentru acel control intern pe care conducerea îl consideră necesar pentru a permite întocmirea de situații financiare lipsite de denaturări semnificative, cauzate fie de fraudă, fie de eroare.

8 În întocmirea situațiilor financiare, conducerea este responsabilă pentru evaluarea capacității Entității de a-și continua activitatea, pentru prezentarea, dacă este cazul, a aspectelor referitoare la continuitatea activității și pentru utilizarea contabilității pe baza continuității activității, cu excepția cazului în care conducerea fie intenționează să lichideze Entitatea sau să oprească operațiunile, fie nu are nicio altă alternativă realistă în afara acestora.

9 Persoanele responsabile cu guvernanta sunt responsabile pentru supravegherea procesului de raportare financiară al Entității Societatea **DRUMURI JUDEȚENE CONSTANȚA SA**.

### ***Responsabilitățile auditorului într-un audit al situațiilor financiare***

10 Obiectivele noastre constau în obținerea unei asigurări rezonabile privind măsura în care situațiile financiare, în ansamblu, sunt lipsite de denaturări semnificative, cauzate fie de fraudă, fie de eroare, precum și în emiterea unui raport al auditorului care include opinia noastră. Asigurarea rezonabilă reprezintă un nivel ridicat de asigurare, dar nu este o garanție a faptului că un audit desfășurat în conformitate cu ISA va detecta întotdeauna o denaturare semnificativă, dacă aceasta există. Denaturările pot fi cauzate fie de fraudă, fie de eroare și sunt considerate semnificative dacă se poate preconiza, în mod rezonabil, că acestea, individual sau cumulativ, vor influența deciziile economice ale utilizatorilor, luate în baza acestor situații financiare.

11 Ca parte a unui audit în conformitate cu ISA, exercităm raționamentul profesional și menținem scepticismul profesional pe parcursul auditului. De asemenea:

- Identificăm și evaluăm riscurile de denaturare semnificativă a situațiilor financiare, cauzate fie de fraudă, fie de eroare, proiectăm și executăm proceduri de audit ca răspuns la respectivele riscuri și obținem probe de audit suficiente și adecvate pentru a furniza o bază pentru opinia noastră. Riscul de nedetectare a unei denaturări semnificative cauzate de fraudă este mai ridicat decât cel de nedetectare a unei denaturări semnificative cauzate de eroare, deoarece fraudă poate presupune înțelegeri secrete, fals, omisiuni intenționate, declarații false și evitarea controlului intern.
- Înțelegem controlul intern relevant pentru audit, în vederea proiectării de proceduri de audit adecvate circumstanțelor, dar fără a avea scopul de a exprima o opinie asupra eficacității controlului intern al Entității.
- Evaluăm gradul de adecvare a politicilor contabile utilizate și caracterul rezonabil al estimărilor contabile și al prezentărilor aferente de informații realizate de către conducere.
- Formulăm o concluzie cu privire la gradul de adecvare a utilizării de către conducere a contabilității pe baza continuității activității și determinăm, pe baza probelor de audit obținute, dacă există o incertitudine semnificativă cu privire la evenimente sau condiții care ar putea genera îndoieli semnificative privind capacitatea Entității de a-și continua activitatea. În cazul în care concluzionăm că există o incertitudine semnificativă, trebuie să atragem atenția în raportul auditorului asupra prezentărilor aferente din situațiile financiare sau, în cazul în care aceste prezentări sunt neadecvate, să ne modificăm opinia. Concluziile noastre se bazează pe probele de audit obținute până la data raportului auditorului. Cu toate acestea, evenimente sau condiții viitoare pot determina Entitatea să nu își mai desfășoare activitatea în baza principiului continuității activității.
- Evaluăm prezentarea, structura și conținutul situațiilor financiare, inclusiv al prezentărilor de informații, și măsura în care situațiile financiare reflectă tranzacțiile și evenimentele care stau la baza acestora într-o manieră care să rezulte într-o prezentare fidelă.



12 Comunicăm persoanelor responsabile cu guvernanta, printre alte aspecte, aria planificată și programarea în timp a auditului, precum și principalele constatări ale auditului, inclusiv orice deficiențe semnificative ale controlului intern, pe care le identificăm pe parcursul auditului.

13 De asemenea, furnizăm persoanelor responsabile cu guvernanta o declarație cu privire la conformitatea noastră cu cerințele etice privind independența și le comunicăm toate relațiile și alte aspecte care pot fi considerate, în mod rezonabil, că ar putea să ne afecteze independența și, unde este cazul, măsurile de siguranță aferente.

14 Dintre aspectele pe care le-am comunicat persoanelor însărcinate cu guvernanta, stabilim acele aspecte care au avut o mai mare importanță în cadrul auditului asupra situațiilor financiare din perioada curentă și, prin urmare, reprezintă aspecte cheie de audit. Descriem aceste aspecte în raportul nostru de audit, cu excepția cazului în care legislația sau reglementările împiedică prezentarea publică a aspectului respectiv sau a cazului în care, în circumstanțe extrem de rare, considerăm că un aspect nu ar trebui comunicat în raportul nostru deoarece se preconizează în mod rezonabil ca beneficiile interesului public să fie depășite de consecințele negative ale acestei comunicări.

### Raport cu privire la alte dispoziții legale și de reglementare

15 În baza Contractului de servicii nr. 24435/07.03.2023 ne-am angajat să audităm situațiile financiare ale Entității Societatea DRUMURI JUDEȚENE CONSTANȚA SA pentru exercițiul financiar încheiat la 31 decembrie 2022. Durata totală neîntreruptă a angajamentului nostru este de 4 ani, acesta acoperind, până în prezent, exercițiile financiare încheiate la 31.12.2019, 31.12.2020, 31.12.2021 și exercițiul financiar încheiat la data de 31.12.2022.

Confirmăm că:

- Opinia noastră de audit este în concordanță cu Scrisoarea Confidențială prezentată Conducerii Entității, pe care am emis-o în aceeași dată în care am emis și acest raport. De asemenea, în desfășurarea auditului nostru, ne-am păstrat independența față de entitatea auditată.
- Nu am furnizat pentru Entitate **serviciile non audit** interzise, menționate la articolul 5 alineatul (1) din Regulamentul UE nr.537/2014.

În numele

#### TVG TAX AUDIT SRL:

înregistrată la Camera Auditorilor Financiari din România cu numărul 1345/2016  
prin TERC CĂLIN GHEORGHE – *auditor financiar* (nr. matricol 5447)  
Adresa auditorului: Deva, Bld. Decebal, bl. 23, ap. 85, județul Hunedoara



Nr. 331/22.05.2023

Către,

Societatea **DRUMURI JUDEȚENE CONSTANȚA SA**  
Doamnei Monica Mirela Petcu, Director Economic  
Domnului Gabriel Răzvan Zagon, Director General

**Stimată Doamnă/Stimate Domn,**

Dumneavoastră ați cerut ca noi să efectuăm auditul situațiilor financiare ale Societății **DRUMURI JUDEȚENE CONSTANȚA SA**, cu sediul social în localitatea Constanța, str. Celulozei, nr.15A, județul Constanța la data de 31.12.2022, a contului de profit și pierdere și a situației fluxurilor de trezorerie pentru exercițiul financiar care s-a încheiat la această dată.

Pe lângă raportul nostru asupra situațiilor financiare, vă oferim prezenta Scrisoare potrivit căreia vă precizăm următoarele:

- în urma finalizării procedurilor de audit nu am sesizat aspecte și/sau deficiențe semnificative în sistemele contabile și de control intern sau alte probleme legate de activitatea Entității Dvs., care să ne fi atras atenția în cursul normal al activității de audit și care, în opinia noastră, să necesite atenția conducerii;
- cu privire la riscul de continuitate a activității Entității Dvs, în contextul actual generat de efectele epidemiei Covid-19, precum și a impactului stării de război din Ucraina, din analiza modalității de evaluare a riscului, a considerentelor care au fost luate în calcul în evaluarea riscului, am decis, pe baza raționamentului profesional și a informațiilor disponibile, că evaluarea făcută de conducerea Entității Dvs este rezonabilă, la momentul emiterii raportului de audit.

Prezenta Scrisoare se adresează conducerii Societății **DRUMURI JUDEȚENE CONSTANȚA SA**.

**În numele**

**TVG TAX AUDIT SRL:**

înregistrată la Camera Auditorilor Financiar din România cu numărul 1345/2016

prin **TEREC CĂLIN GHEORGHE** – *auditor financiar* (nr. matricol 5447)

Adresa auditorului: Deva, Bld. Decebal, bl. 23, ap. 85, județul Hunedoara

Intervenție nr. 001  
Data: 22.05.2023  
Către: Doamna Monica Mirela Petcu  
Director Economic

lină a  
AS)  
GHE  
147



## EVALUARE SI EXPERTIZA JUDICIARA OLARU SI ACTIONARII

Tel: 0725 482 395

E-mail: office@evaluareimob.ro

### PLAN DE AFACERI

privind evaluarea eficienței economice a investiției necesare a se realiza în cadrul societății Drumuri Județene Constanța S.A. pentru achiziționarea a 5 buldoexcavatoare, model MECALAC TLB890

Client	Drumuri Județene Constanța S.A., CUI: 2749993
Utilizatori desemnati	UAT Județul Constanța, Drumuri Județene Constanța S.A.
Evaluator	Dr. Ec. Olaru Olga, evaluator autorizat, membru titular ANEVAR, Legitimație Nr. 18400, în cadrul EVALUARE SI EXPERTIZA JUDICIARA OLARU SI ASOCIAȚII SRL, membru corporativ ANEVAR, Autorizație Nr. 0600
Obiectiv si scop	Evaluarea eficienței economice a investiției pentru achiziționarea a 5 buldoexcavatoare, model MECALAC TLB890, în cadrul societății Drumuri Județene Constanța S.A., necesare pentru a putea onora volumul de lucrări în creștere, concomitent cu reducerea cheltuielilor, a timpilor de lucru, astfel încât societatea să fie competitivă pe piață. Finantarea investiției este prin aport la capitalul social în numerar cu participarea UAT Județul Constanța, în calitate de actionar unic în cadrul societății, și din sursele proprii ale societății.
Nr./Data	14/04.12.2023
Nr. Contract	Contract de prestări servicii Nr. 39157/20.10.2023

Decembrie 2023

**Olga**  
**Olaru**

Semnat digital  
de Olga Olaru  
Data:  
2023.12.19  
09:52:26  
+02'00'

## Scrisoare de transmitere

Luni, 04 Decembrie 2023

**În atenția:** **Client:** Drumuri Județene Constanța S.A., CUI: 2749993

**Utilizatori desemnati:** UAT Județul Constanța, Drumuri Județene Constanța S.A.

Stimati Domni, / Stimate Doamne,

**Ref:**

Plan de afaceri privind evaluarea eficienței economice a investiției necesare a se realiza în cadrul societății Drumuri Județene Constanța S.A. pentru achiziționarea a 5 buldoexcavatoare, model MECALAC TLB890. Investitia este necesara pentru a putea onora volumul de lucrari in crestere, concomitent cu reducerea cheltuielor, a timpilor de lucru, astfel incat societatea sa fie competitiva pe piata. Finantarea investitiei este prin aport la capitalul social in numerar cu participarea UAT Județul Constanța, in calitate de actionar unic in cadrul societatii, si din sursele proprii ale societatii..

Drumuri Județene Constanța S.A. este o societate pe actiuni, reglementata de Legea nr. 31/1990, si intreprindere publica potrivit Ordonantei de Urgenta a Guvernului nr. 109/2011.

Potrivit O.G. nr. 64/2001 privind repartizarea profitului la societățile naționale, companiile naționale și societățile comerciale cu capital integral sau majoritar de stat, precum și la regiile autonome, cu modificările și completările ulterioare, minimum 50% dividende se repartizeaza la bugetul local, în cazul societăților naționale, companiilor naționale și societăților comerciale cu capital integral sau majoritar de stat.

Societatea Drumuri Județene Constanța S.A. isi propune sa realizeze investitii pentru completarea si modernizarea parcului tehnic cu utilajele necesare realizarii lucrarilor, dotarea parcului fiind necesara pentru a eficientiza activitatea societatii.

Fiind intreprindere publica, societatea Drumuri Județene Constanța S.A. poate accesa fonduri europene nerambursale pentru dotare tehnica prin incadrare la intreprinderi mari, neincadrandu-se la categoria IMM-urilor. Motivul pentru care nu se incadreaza la categoria IMM-urilor conform "Manualului utilizatorului pentru definitia IMM-urilor", publicat de Comisia Europeana, este dat de statutul juridic de intreprindere publica, statut care ii ofera posibilitatea de a se incadra la categoria intreprinderi mari, unde partea de cofinantare este semnificativa, de peste 50%-60% din valoarea proiectului, conditie care face dificil accesul societatii la fonduri europene. Obligatia retragerii dividendelor de catre actionar in cuantum

de minimum 50%, nu permite reinvestirea profitului in totalitate, diminuand sursele proprii ale societatii, si implicit resursele financiare care ar putea fi alocate pentru partea de cofinantare intr-un proiect de investitii cu fonduri nerambursale. Un alt factor care nu a permis societatii Drumuri Județene Constanța S.A. (fosta Regie Autonoma de Drumuri si Poduri Constanta) sa acceseze fonduri nerambursabile a fost starea de insolventa, neindeplinind conditiile de eligibilitate. Sursele de finantare a proiectelor de investitii, in acest moment, se limiteaza la sumele care provin din sursele proprii ale societatii, si aport la capitalul social realizat de catre actionar.

Potrivit dispozițiilor Legii nr. 31/1990 actualizata - Legea societatilor comerciale, Art. 210 (1) „Capitalul social se poate mări prin emisiunea de acțiuni noi sau prin majorarea valorii nominale a acțiunilor existente în schimbul unor noi aporturi în numerar și/sau în natură”.

Potrivit dispozițiilor Normelor metodologice nr. 773/P/608/1998 privind modul de ținere a registrelor comerțului și de efectuare a înregistrărilor „(2) Potrivit art. 205 din L.S.C. **căile de majorare a capitalului social pot fi grupate în următoarele categorii:**

a) **majorarea capitalului social prin noi aporturi în numerar și/sau în natură, în caz în care dovada efectuării vărsămintelor și/sau a proprietății aporturilor în natură se face cu actele care se cer la formarea capitalului social inițial;**

b) **majorarea capitalului social prin încorporarea rezervelor, a beneficiilor sau a primelor de emisiune, precum și a diferențelor favorabile din reevaluarea patrimoniului social, situație în care se va verifica existența actelor prevăzute la art. 59 alin. (3), precum și a bilanțului contabil. În cazul societăților pe acțiuni și în comandită pe acțiuni se mai prezintă raportul administratorilor și cel al cenzorilor;**

c) **majorarea capitalului social prin compensarea unor creanțe lichide și exigibile asupra societății cu acțiuni ale acesteia, inclusiv a obligațiunilor în acțiuni, situație în care se verifică existența actelor prevăzute la art. 59 alin. (3) și raportul de expertiză contabilă.”**

În urma cererii primite din partea Dumneavoastră, conform Contract de prestări servicii Nr. 39157/20.10.2023, pentru efectuarea Testului investitorului privat prudent in economia de piata (TIPP), necesar procesului decizional privind aprobarea participării UAT Județul Constanța la majorarea capitalului social al societății Drumuri Județene Constanța S.A., potrivit dispozițiilor Legii nr. 31/1990 actualizata - Legea societatilor comerciale, in contextul prevederilor Art. 107 (1) din Tratatul privind functionarea Uniunii Europene cu privire la ajutorul de stat, inclusiv a elaborarii Planului de afaceri aferent, avem plăcerea de a vă transmite Planul de afaceri, anexat prezentei scrisori și care este înmănat în 2 (doua) exemplare originale, stampilate si semnate, si in format electronic pe e-mail.

Elaborarea Planului de afaceri are ca scop evaluarea eficientei economice a investitiei pentru achiziționarea a 5 buldoexcavatoare, model MECALAC TLB890, in cadrul societății Drumuri Județene Constanța S.A., necesare pentru a putea onora volumul de lucrari in crestere,  
*Plan de afaceri - Drumuri Județene Constanța S.A.*

concomitent cu reducerea cheltuielor, a timpilor de lucru, astfel incat societatea sa fie competitiva pe piata. Finantarea investitiei este prin aport la capitalul social in numerar cu participarea UAT Județul Constanța, in calitate de actionar unic in cadrul societatii, si din sursele proprii ale societatii.

Investitia preconizata a se realiza, in valoare totala de 3.765.594 lei, incl. TVA, consta in achizitionarea a 5 buldoexcavatoare, model MECALAC TLB890 cu atasamente diferite, cate unul pentru fiecare secție: Secția Cuza-Vodă, Topraisar, Băneasa, Tariverde, Hârșova. Dotarea tehnica va contribui la eficientizarea activitatii prin cresterea numarului de lucrari executate si prin reducerea cheltuielor, a timpilor de lucru, astfel fiind posibila cresterea veniturilor si a profitului. Rezultatul cumulat al investitiei va genera:

- Reducere timpi de lucru, si implicit reducere cheltuieli cu personalul, fiind posibila redistribuirea acestuia la alte lucrari, rezultand astfel o eficientizare a utilizarii fortei de munca si a timpului in activitatea societatii. (-)
- Crestere si diversificare lucrari executate (+)
- Reducere/eliminare cheltuieli cu transportul (-)
- Reducere cheltuieli cu reparatiile/mentenanta si inlocuirea pieselor (-)
- Crestere cifra de afacere, si implicit crestere venituri suplimentare urmare diversificare, crestere volum servicii prestate (+)

Considerand calculele efectuate pentru estimarea efectelor economice ale investitiei analizate, se apreciaza oportunitatea realizarii investitiei pentru dotarea tehnica a parcului societatii Drumuri Județene Constanța S.A.

Efortul investitional al actionarului unic, UAT Judetul Constanta, sub forma de aport in numerar la majorarea capitalului social al societatii Drumuri Județene Constanța S.A., nu va depasi suma de 3.600.000 lei, diferenta pana la 3.765.594 lei, fiind din sursele proprii ale societatii. Recuperarea investitiei de 3.600.000 lei din dividende, in cuantum de minim 50% din profit, se va realiza intr-o perioada de timp rezonabila raportat la valoare, pe parcursul a 4 ani. Majorarea capitalului social cu 3.600.000 lei se va realiza in numerar prin aport la capitalul social, cu majorarea numarului de actiuni.. Prezentarea calculului indicatorilor de eficienta economica privind investitia analizata este facuta in Anexe.

Data evaluarii conformitatii cu conditiile pietei – 04.12.2023.

Data elaborarii – 04.12.2023.

In urma calculului indicatorilor de volum care prezinta o imagine asupra capacitatii activitatii economice si a indicatorilor de eficienta economica care surprind o serie de informatii referitoare la eforturi (investitionale si operationale), efecte, perioada de realizare a investitiei si perioada economica de functionare a obiectivului economic, investitia evaluata poate fi acceptata.

In conditiile economiei de piata, proiectelor de investitii trebuie sa li se efectueze o analiza de senzitivitate. Acest tip de analiza isi propune sa stabileasca cat de sensibil va fi viitorul obiectiv de investitii la unele modificari, indeosebi negative, ce apar cu siguranta in cursul functionarii sale viitoare. Pentru elementele care in mod cert isi vor schimba nivelele de influenta pe parcursul timpului cat reprezinta durata de viata a obiectivului sunt de mentionat: schimbarea pietelor de

aprovizionare, modificarea preturilor la materiile prime, cresterea uneori in salturi a salariilor, uzura fizica si/sau morala etc. Important este deci sa se evidentieze in ce masura viitorul obiectiv de investitii functioneaza in mod stabil chiar prin aparitia unor modificari de conditii initiale. Analiza de senzitivitate implica deci probleme referitoare la riscul si incertitudinea economica, specifica problemelor investitionale.

Ca urmare a considerentelor prezentate anterior a fost efectuata o analiza de senzitivitate a investitiei in cadrul obiectivului economic analizat, considerandu-se o crestere a cheltuielilor anuale totale cu 2% in anul 2032, 2033, 2034, fara insa sa creasca si veniturile din vanzari produse/servicii. Din prisma indicatorilor de eficienta economica, si in cazul analizei de senzitivitate, investitia este eficienta, valoarea indicatorilor arata ca activitatea va ramane profitabila.

Apreciem oportunitatea acestei colaborari. Va stam la dispozitie pentru orice detalii referitoare la elaborarea prezentei lucrari.



**Dr. Ec. OLARU OLGA**  
Evaluator membru titular ANEVAR  
Specializarea EPI, EBM  
Legitimatie Nr. 18400

**EVALUARE SI EXPERTIZA JUDICIARA OLARU SI ASOCIATII SRL**  
Membru corporativ ANEVAR  
Autorizatie Nr.0600



# Cuprins

<b>1. INTRODUCERE</b>	<b>8</b>
1.1. Sinteza	8
1.2. Certificarea evaluatorului	15
<b>2. TERMENII DE REFERINȚĂ</b>	<b>16</b>
2.1. Identificarea evaluatorului și competența acestuia	16
2.2. Identificarea Clientului. Identificarea Utilizatorilor desemnați	16
2.3. Scop	16
2.4. Descriere investiție necesară a se realiza	16
2.5. Necesitatea efectuării investiției și efectele preconizate ale acesteia	18
2.6. Valoarea investiției	21
2.7. Data evaluării	21
2.8. Documentarea necesară	21
2.9. Natura și sursa informațiilor utilizate	21
2.10. Ipoteze și ipoteze speciale	22
2.11. Restricții de utilizare, difuzare sau publicare	22
2.12. Moneda valorilor raportate	23
2.13. Data	23
2.14. Descriere	23
2.15. Declarația de conformitate	23
<b>3. PREZENTAREA SOCIETĂȚII DRUMURI JUDEȚENE CONSTANȚA S.A.</b>	<b>24</b>
3.1. Scurt istoric	24
3.2. Cadrul legal	24
3.3. Forma juridică	25
3.4. Descriere activitate	25
3.5. Parc auto și utilaje	37

3.6.	Structura personal	40
3.7.	Indicatori de rezultat	46
3.8.	Investiții realizate	49
3.9.	Descriere investiție necesară a se realiza	52
3.10.	Necesitatea efectuării investiției și efectele preconizate ale acesteia	54
4.	PIAȚA SPECIFICĂ	56
5.	Metodologia de evaluare a eficienței investiției realizate în cadrul societății Drumuri Județene Constanța S.A.	60
7.	ANALIZA REZULTATELOR. CONCLUZII	71
7.1.	Analiza rezultatelor	71
7.2.	Concluzii	74
8.	ANEXE	77

# 1. Introducere

## 1.1. Sinteza

Drumuri Județene Constanța S.A. este o societate pe acțiuni, reglementată de Legea nr. 31/1990, și întreprindere publică potrivit Ordonanței de Urgență a Guvernului nr. 109/2011.

Potrivit O.G. nr. 64/2001 privind repartizarea profitului la societățile naționale, companiile naționale și societățile comerciale cu capital integral sau majoritar de stat, precum și la regiile autonome, cu modificările și completările ulterioare, minimum 50% dividende se repartizează la bugetul local, în cazul societăților naționale, companiilor naționale și societăților comerciale cu capital integral sau majoritar de stat.

Societatea Drumuri Județene Constanța S.A. își propune să realizeze investiții pentru completarea și modernizarea parcului tehnic cu utilajele necesare realizării lucrărilor, dotarea parcului fiind necesară pentru a eficientiza activitatea societății.

Fiind întreprindere publică, societatea Drumuri Județene Constanța S.A. poate accesa fonduri europene nerambursabile pentru dotare tehnică prin încadrare la întreprinderi mari, neîncadrându-se la categoria IMM-urilor. Motivul pentru care nu se încadrează la categoria IMM-urilor conform "Manualului utilizatorului pentru definiția IMM-urilor", publicat de Comisia Europeană, este dat de statutul juridic de întreprindere publică, statut care îi oferă posibilitatea de a se încadra la categoria întreprinderi mari, unde partea de cofinanțare este semnificativă, de peste 50%-60% din valoarea proiectului, condiție care face dificil accesul societății la fonduri europene. Obligația retragerii dividendelor de către acționar în cuantum de minimum 50%, nu permite reinvestirea profitului în totalitate, diminuând sursele proprii ale societății, și implicit resursele financiare care ar putea fi alocate pentru partea de cofinanțare într-un proiect de investiții cu fonduri nerambursabile. Un alt factor care nu a permis societății Drumuri Județene Constanța S.A. (fosta Regie Autonomă de Drumuri și Poduri Constanța) să acceseze fonduri nerambursabile a fost starea de insolvență, neîndeplinind condițiile de eligibilitate. Sursele de finanțare a proiectelor de investiții, în acest moment, se limitează la sumele care provin din sursele proprii ale societății, și aport la capitalul social realizat de către acționar.

Elaborarea Planului de afaceri are ca scop evaluarea eficienței economice a investiției pentru achiziționarea a 5 buldoexcavatoare, model MECALAC TLB890, în cadrul societății Drumuri Județene Constanța S.A., necesare pentru a putea onora volumul de lucrări în creștere, concomitent cu reducerea cheltuielilor, a timpilor de lucru, astfel încât societatea să fie competitivă pe piață. Finanțarea investiției este prin aport la capitalul social în numerar cu participarea UAT Județul Constanța, în calitate de acționar unic în cadrul societății, și din sursele proprii ale societății.

Investiția preconizată a se realiza, în valoare totală de 3.765.594 lei, incl. TVA, constă în achiziționarea a 5 buldoexcavatoare, model MECALAC TLB890 cu atasamente diferite, câte unul pentru fiecare secție: Secția Cuza-Vodă, Topraisar, Băneasa, Tariverde, Hârșova.

Valoare totală: 636.975 euro echivalent 3.164.364,41 lei, excl. TVA.

Valoare totală: 758.000 euro echivalent 3.765.593,64 lei, incl. TVA.

Curs de schimb BNR euro-lei la data de 04.12.2023, 1 euro = 4,9678 lei.

Achiziționarea utilajelor identificate anterior va permite creșterea productivității activităților desfășurate în cadrul societății.

Efortul investițional al acționarului unic, UAT Județul Constanța, sub formă de aport în numerar la majorarea capitalului social al societății Drumuri Județene Constanța S.A., nu va depăși 3.600.000 lei, diferența până la 3.765.594 lei, de 165.594 lei, este din sursele proprii ale societății.

Actionarul unic, UAT Judetul Constanța, se așteaptă la realizarea unei politici de investiții adecvate, ținând cont de faptul că activitatea societății se desfășoară într-un mediu concurențial. Programele de investiții și dotări, fundamentate în limita surselor legale de finanțare a acestora și în baza principiilor de oportunitate, eficiența, eficacitate și economicitate, se prezintă anual în anexă la bugetul de venituri și cheltuieli al societății.

Volumul lucrarilor de executat in cadrul Contractului de delegare privind gestiunea serviciilor aferente intretinerii si repararii drumurilor publice, precum si a lucrarilor si serviciilor privind intretinerea curenta, periodica si reparatii curente la drumurile judetene in Judetul Constanta Nr. 34985/08.08.2023, implica realizarea unor investitii pentru dotarea parcului tehnic al societatii Drumuri Județene Constanța S.A. Trebuie să se acorde o mare atenție dotării tehnice necesare pentru prestarea, în condiții de eficiență, eficacitate și economicitate, a serviciului. Dotarea tehnică neadecvată a operatorului poate conduce la scăderea drastică a calității serviciului public și la prestarea acestuia cu anumite costuri supradimensionate în vederea asigurării continuității serviciului. Urmare a creșterii lungimii drumurilor, crește și volumul lucrarilor de executat in cadrul Contractului de delegare, fapt care necesita resurse suplimentare pentru executarea acestora.

Cea mai mare pondere, peste 80%, in total venituri o au veniturile din executarea lucrarilor aferente Contractului de delegare Nr. 34985/08.08.2023, valoarea anuala totala estimata fiind de aproximativ 68 mil lei (67.857.344,83 lei echivalent 80% din venituri totale 84.821.680 lei conform BVC 2023 ultima rectificare).

Potrivit Legii nr. 98/2016 privind achizițiile publice, Art. 31, alin. 1 - (1) *Prezenta lege nu se aplică contractelor de achiziție publică/acordurilor-cadru atribuite de o autoritate contractantă unei persoane juridice de drept privat sau de drept public în cazul în care sunt îndeplinite cumulativ următoarele condiții:*

*a) autoritatea contractantă exercită asupra persoanei juridice în cauză un control similar celui pe care îl exercită asupra propriilor departamente sau servicii;*

*b) mai mult de 80% din activitățile persoanei juridice controlate sunt efectuate în vederea îndeplinirii sarcinilor care îi sunt încredințate de către autoritatea contractantă care o controlează sau de către alte persoane juridice controlate de respectiva autoritate contractantă;*

*c) nu există participare privată directă la capitalul persoanei juridice controlate, cu excepția formelor de participare a capitalului privat care nu oferă controlul sau dreptul de veto, dar a căror existență este necesară potrivit dispozițiilor legale, în conformitate cu Tratatetele, și care nu exercită o influență determinantă asupra persoanei juridice controlate.*

Activitatea societatii se concentreaza prioritar asupra executarii lucrarilor si serviciilor care fac obiectul Contractului de delegare Nr. 34985/08.08.2023, sub 20% din activitate este orientata pentru onorarea lucrarilor de mica anvergura, care provin preponderant din partea UAT-urilor prin incredintare directa, si din partea altor persoane juridice private, societatea neparticipand la licitatii.

Investitia necesara a se realiza consta in achizitionarea a 5 buldoexcavatoare, cate unul pentru fiecare secție, care vor fi utilizate in urmatoarele tipuri de lucrari:

- Constructii si amenajari de sosele si drumuri, infrastructura si suprastructura drumuri, covoare asfaltice, pietruire drumuri, tratamente drumuri, reparatii drumuri prin plombari, marcaje si semnalizare rutiera,
- Excavatii santuri si rigole drum,
- Spart asfalt cu picon, sapat fundatii pentru casetare,
- Completari pietruiri fundatii drum, acostamente,
- Lucrari de excavatii fundatii,
- Executat santuri pentru utilitati in zona drumului,
- Curatat suprafete asfaltice cu peria mecanica pentru amorsari,

- Curatat suprafete asfaltice cu peria mecanica dupa evenimente rutiere, calamitati, etc.
- Interventii cu lama la dezapezire.

In dotarea societatii Drumuri Judetene Constanta S.A. exista in acest moment un singur buldoexcavator model JCB 4CX, an fabricatie 2019, 2.500 ore functionare, uzura fizica 25-30%, preluat in baza contract de comodat de la UAT Judetul Constanta, folosit in celelalte activitati, lucrari desfasurate pe raza Judetului Constanta, care deserveste cinci sectii pentru peste 800 km de drumuri. Necesitatea unui buldoexcavator pe un santier inseamna asteptare pe un alt santier, ceea ce se conduce la pierderi de venituri. De asemenea, transportul acestuia cu trailerul dintr-o parte in alta inseamna cheltuieli suplimentare cu combustibil pentru trailer, timp de deplasare, manevrare, uzura, intarziere lucrari, imposibilitate preluare alte lucrari.

Din cele prezentate mai sus, rezulta, cheltuieli suplimentare, timp risipit pentru transportul utilajului dintr-un loc in altul, cheltuieli pentru combustibil si altele. Un buldoexcavator pentru fiecare sectie inseamna reducerea cheltuielilor cu transportul buldoexcavatorului de la un santier la altul, de la o lucrare la alta, timp alocat transportului, uzura trailerului pentru transport.

In prezent, realizarea celor mai frecvente tipuri de lucrari cu buldoexcavatorul, identificat anterior, existent in dotare prin contract de comodat, se face in 6 zile, 6 ore/zi, cu o echipa de 15 salariati. Dupa dotarea parcului de utilaje cu cele 5 buldoexcavatoare, acelasi tip de lucrari se va realiza in 3 zile, 6 ore/zi, cu o echipa de 15 salariati. Astfel, se vor reduce timpii de lucru de la 6 zile in prezent, la 3 zile dupa dotarea parcului cu 5 buldoexcavatoare, personalul fiind redistribuit la alte lucrari noi, rezultand astfel o eficientizare a utilizarii fortei de munca si a timpului in activitatea societatii. De asemenea, se vor reduce costurile cu transportul utilajului de la un santier la altul, spre exemplu, tariful pentru transport pe o distanta de peste 50 km este 0,86 lei/tona/km, distanta medie este de 70 km, greutatea utilajului este 7 tone, existand 3 deplasari/luna, utilizare utilaj 9 luni/an (3 luni sunt rezervate reparatiilor si interventiei factorului meteo), rezulta astfel 11.378 lei/an/utilaj economie costuri. Ca urmare a reducerii timpilor de lucru de la 6 zile la 3 zile, se va reduce consumul de combustibil si alte consumabile, buldoexcavatorul afalt in prezent in dotare are un consum de 10-12 l/h, modelul de buldoexcavator care se doreste a se achizitiona are un consum de 14-16 l/h, fiind de capacitate mai mare, rezultand o economie cu combustibilul de 108 litri  $((10 \times 6 \times 6) - (14 \times 6 \times 3) = 108)$ , pret mediu motorina 7 lei/l, respectiv rezulta o reducere a cheltuielilor cu combustibilul de 756 lei.

Dotarea cu 5 buldoexcavatoare, cate unul pentru fiecare sectie, va permite cresterea numarului de lucrari realizate, implicit cresterea veniturilor in total cifra de afaceri cu aproximativ 5-10%. Avand in vedere faptul ca veniturile totale sunt 84.821.680 lei conform BVC 2023 ultima rectificare, rezulta o crestere a acestora cu 4.241.084 lei - 8.482.168 lei echivalent 5-10%.

Tinand cont de cele prezentate mai sus, pentru o mai buna eficienta a interventiilor pe santiere, in timp util, este necesar un buldoexcavator pentru fiecare sectie. Dotarea parcului de utilaje al societatii cu buldoexcavatoare noi performante, pe fiecare sectie, va inlatura aceste deficiente in activitate si va contribui la cresterea productivitatii acesteia.

Participarea UAT Județul Constanța la majorarea capitalului social al societății Drumuri Județene Constanța S.A. se realizeaza in contextul necesitatii efectuării investitiei pentru achizitionarea de utilaje necesare executarii lucrarilor. Dotarea tehnica va contribui la eficientizarea activitatii prin cresterea numarului de lucrari, reducerea cheltuielilor, a timpilor de lucru, astfel fiind posibila cresterea veniturilor si a profitului.

Rezultatul cumulat al investitiei va genera:

- Reducere timpi de lucru, si implicit reducere cheltuieli cu personalul, fiind posibila redistribuirea acestuia la alte lucrari, rezultand astfel o eficientizare a utilizarii fortei de munca si a timpului in activitatea societatii. (-)



- Creștere și diversificare lucrări executate (+)
- Reducere/eliminarea cheltuieli cu transportul (-)
- Reducere cheltuieli cu reparațiile/mentenanța și înlocuirea pieselor (-)
- Creștere cifră de afaceri, și implicit creștere venituri suplimentare urmare diversificare, creștere volum servicii prestate (+)

Considerând calculele efectuate pentru estimarea efectelor economice ale investiției analizate, se apreciază oportunitatea realizării investiției pentru dotarea tehnică a parcului societății Drumuri Județene Constanța S.A.

Data evaluării conformității cu condițiile pieței – 04.12.2023.

Data elaborării – 04.12.2023.

În urma calculului indicatorilor de volum care prezintă o imagine asupra capacității activității economice și a indicatorilor de eficiență economică care surprind o serie de informații referitoare la eforturi (investitionale și operationale), efecte, perioada de realizare a investiției și perioada economică de funcționare a obiectivului economic, investiția evaluată poate fi acceptată. Prezentarea metodologiei de calcul a indicatorilor de eficiență economică privind investiția analizată se prezintă în Anexe.

Scopul proiectului de investiții este impus de motivele expuse anterior, constând în creșterea nivelului tehnic de dotare al societății prin achiziționarea unor noi active corporale, de importanță în activitatea principală, destinate să modernizeze și să dezvolte activitatea curentă de producție, utilizând astfel compania cu tehnologie avansată și eficiență în scopul realizării unor lucrări de construcții de calitate superioară, executate în domeniul lucrărilor de drumuri, în condiții de siguranță și respectare a normelor de mediu.

În acest context, planul de afaceri are rolul de a prezenta într-o manieră simplă, concisă proiectul de investiții pentru achiziționarea a 5 buldoexcavatoare, necesare dezvoltării activității societății Drumuri Județene Constanța S.A.

Obiectivul general al societății este de a-și crește competitivitatea, de a o dezvolta și de a deveni unul din liderii pieței de construcții în domeniul lucrărilor de drumuri în mod special din Județul Constanța. Pentru aceasta, compania intenționează implementarea de investiții care să contribuie la creșterea competitivității, a calității lucrărilor efectuate în domeniul construcțiilor și amenajărilor de drumuri, la îmbunătățirea raportului cost/preț, și la reducerea termenelor de realizare/finalizare a proiectelor către clienții săi, precum și la creșterea cotei de piață.

Obiectivul general al proiectului de investiții îl reprezintă valorificarea sectorului productiv al activității companiei prin extinderea și modernizarea acesteia. În acest sens firma va achiziționa 5 buldoexcavatoare noi, moderne, ceea ce va conduce implicit la inovarea procesului de producție, la dezvoltarea durabilă a companiei, la respectarea normelor de mediu și la creșterea competitivității în piața specifică. Proiectul investițional concretizat în achiziția a 5 buldoexcavatoare este conceput în funcție de rezultatele care se preconizează să se obțină. La baza planului de afaceri stau informațiile existente care au fost analizate de către reprezentanții societății, corelat cu istoricul activității acesteia. Prezentul proiect conține informații furnizate de către reprezentanții societății, referitoare la performanțele viitoare ale societății, cât și la piața potențială a lucrărilor de construcții în domeniul drumurilor.

Obiectivele specifice ale proiectului concorda cu scopul propus, în sensul că prin achiziționarea noilor buldoexcavatoare, moderne din punct de vedere tehnologic, se asigură consolidarea, dezvoltarea durabilă și valorificarea sectorului productiv al unității, prin extinderea, modernizarea și diversificarea gamei de lucrări realizate.

In mod implicit, achizitionarea buldoexcavatoarelor, de ultima generatie, deschide perspective noi pentru societate in contractarea de noi lucrari de constructii in domeniul drumurilor; aceasta inseamna in primul rand o adaptare permanenta la schimbarile tehnologiilor si echipamentelor moderne, utilizate in industria constructiilor, lucru care va conduce la diversificarea lucrarilor executate, reducerea timpilor de executie, scaderea consumurilor de combustibili si energie, eficientizarea activitatii si in final la o crestere a cotei de piata.

Proiectul investitional vizeaza atat satisfacerea cerintelor pietei, prin cresterea calitatii si cantitatii lucrarilor, cat si valorificarea conceptelor moderne si reducerea emisiilor poluante.

Prin implementarea acestui proiect societatea va avea o capacitate de lucru mai mare, va executa lucrari imbunatatite si diversificate clientilor sai, permitand societatii sa participe la mai multe lucrari, iar personalul va avea un randament mai ridicat, activitatea companiei urmand sa acopere o cota mult mai mare pe piata.

Cresterea in valoare si in calitate a lucrarilor, bazata pe extinderea si modernizarea dotarilor tehnice, pe inovarea proceselor de lucru si adaptarea la standardele europene, constituie un deziderat, avand ca finalitate crearea de noi locuri de munca si mentinerea lor, cresterea profitabilitatii, cresterea productivitatii si reducerea cheltuielilor si a poluarii mediului.

Achizitionarea celor 5 buldoexcavatoare influenteaza direct dezvoltarea firmei. Prin urmare, proiectul este in concordanta si aplica principiile dezvoltarii durabile si reducerii decalajelor fata de productivitatea la nivelul Uniunii Europene, astfel incat Romania sa atinga, pana in anul 2025, un nivel de aproximativ 55% din valoarea medie a productivitatii UE, asa cum au fost prevazute in programele pentru cresterea competitivitatii economice.

Este stiut faptul ca una din problemele intreprinderilor mici si mijlocii din Romania fata de cele din alte state membre ale UE este legata de diferenta de productivitate, avand repercursiuni la nivel de performante economico-financiare, dar si la nivelul resurselor umane, cu efecte asupra nivelului de salarizare si gradului de ocupare a fortei de munca. Este evident faptul ca achizitionarea unor noi buldoexcavatoare, fiabile si moderne care sa mareasca productivitatea muncii si gradul de independenta tehnologica va avea efecte directe si sesizabile asupra indicatorilor economici si de resurse umane ai societății Drumuri Județene Constanța S.A., si va influenta in mod pozitiv competitivitatea companiei pe piata de profil de la nivel local si regional, ridicand-o la standarde europene.

Din punctul de vedere al oportunitatii si necesitatii implementarii proiectului investitional propus, acesta este generat si de vechimea si know-how-ul societatii, care functioneaza in Judetul Constanța inca din perioada anilor 1990, perioada in care activitatea s-a dezvoltat pana in prezent. In contextul dezvoltarii industriei pe plan local si al cresterii portofoliului propriu de clienti, devine in mod obiectiv necesara marirea capacitatii de productie a intreprinderii, cresterea gradului de dotare tehnica si implicit, imbunatatirea si diversificarea lucrarilor executate urmare a achizitionarii unui utilaj nou, superior tehnologic, care sa asigure independenta tehnologica si suportul executarii unor lucrari performante la nivel european.

Necesitatea implementarii proiectului este generata pe de alta parte si de cerintele legislative, pe fondul alinierii la standardele europene in privinta calitatii, protectiei mediului si consumurilor energetice, precum si de cresterea concurentei si exigentelor in industria de constructii.

Din punctul de vedere al contextului, se cuvine a fi mentionat faptul ca in corelatie cu industria constructiilor, domeniul constructiilor de drumuri si poduri, modernizari infrastructura, a

cunoscut un trend crescator semnificativ in ultimii ani, avand ca scop cresterea sigurantei de exploatare, si a gradului de confort si, implicit, a valorii de piata a obiectivelor respective. Aceste lucrari sunt cerute de exigentele in crestere ale pietei, precum si de noile reglementari legislative. Investitiile sunt favorizate de existenta resurselor financiare, concentrate in zona, in care se deruleaza afaceri tot mai multe si mai importante, parte esentiala din acesta revenind lucrarilor de infrastructura, reabilitarilor de strazi, poduri, podete, lucrarilor la cladirile sociale si sedii administrative. Astfel proiectul se incadreaza in contextul general al acestui tip de activitati precum si al obiectivelor intreprinderii, avand ca finalitate promovarea unei activitati economice generatoare de profituri, dar in acelasi timp modernizate, care confera calitate produselor si serviciilor si eficienta activitatii desfasurate.

Prin implementarea proiectului capacitatea de productie si independenta tehnologica a intreprinderii va creste. Extinderea capacitatii productive a societății Drumuri Județene Constanța S.A. este necesara si din punctul de vedere al cresterii investitiilor in industria de profil, astfel incat sa se asigure dezvoltarea si adaptarea acesteia la standardele comunitare.

Proiectul este relevant prin prisma faptului ca implementeaza dezvoltarea tehnologica, cresterea calitatii lucrarilor si serviciilor si, in mod indirect ofera posibilitatea crearii de noi locuri de munca, care conduc la cresterea competitivitatii in zona respectiva si la valorificarea resurselor locale. Consideram ca prin investitia in active tangibile superioare tehnologic, avantajul capatat de intreprindere va fi acela ca va putea creste valoarea adaugata a activitatii prin cresterea productivitatii.

Avand in vedere aceste aspecte, obiectivul pe termen mediu si lung al societatii este dezvoltarea si cresterea competitivitatii firmei prin realizarea si furnizarea pe piata interna a lucrarilor de constructii in domeniul drumurilor si autostrazilor, de inalta calitate si in conditiile unui flux de productie perfectionat, dotat cu echipamente moderne si eficiente, la nivel european.

Inainte de demararea unei investitii, comportamentul investitorului este orientat sa analizeze eficienta investitiei ce urmeaza a se realiza, prin calcularea unor indicatori de eficienta economica. Considerand rezultatele obtinute in urma calculului indicatorilor de eficienta economica a proiectului de investitii analizat se apreciaza ca proiectul este eficient.

Nr. Crt.	Denumire indicator	Analiza economica	U.M.	Analiza financiara	U.M.	Explicatii / Concluzii
1	2	3	4	5	6	7
1	<b>Investitia actualizata (I act)</b>	3.218.456 lei	Lei	3.218.456 lei	Lei	Se constata ca investitia actualizata este mai mica fata de investitia neactualizata, deoarece o suma de bani este cu atat mai importanta cu cat dispui de ea mai repede, intrucat o poti folosi eficient si suma se fructifica (aduce un profit, se multiplica). Investitia actualizata, prin cuantificarea factorului timp, ia in calcul rata inflatiei, a dobanzii, rata de risc a investitiei. Investitia actualizata, ca si cea statica, are aceeasi marime atat la nivel macroeconomic, cat si la nivel microeconomic. Acesta este un indicator de volum, care ofera o imagine asupra volumului activitatii si nu asupra eficientei economice.
2	<b>Cheltuieli de productie actualizate (C act)</b>	405.192.942 lei	Lei	408.242.881 lei	Lei	Se constata ca cheltuielile de productie actualizate sunt mai mari la nivelul agentului economic, deoarece aici sunt incluse si cheltuielile cu impozitele si taxele, care la nivel macroeconomic reprezinta venituri. Indicatorul este mai favorabil la nivel macroeconomic. Acesta este un indicator de volum, care ne da o imagine asupra volumului activitatii si nu asupra

						eficientei economice.
3	<b>Venit actualizat (V act)</b>	415.615.081 lei	Lei	417.066.881 lei	Lei	Se constata ca veniturile actualizate au marime mai mica nivelul analizei economice. Acesta este un indicator de volum, care ne da o imagine asupra volumului activitatii si nu asupra eficientei economice.
4	<b>Flux de numerar (cash-flow) actualizat (F act)</b>	6.837.217 lei	Lei	5.688.513 lei	Lei	Se constata ca fluxul de numerar actualizat este mai mic la nivelul agentului economic, deoarece cheltuielile cu impozitele si taxele reprezinta cheltuieli pentru acesta si venituri la nivel macroeconomic. Indicatorul este mai favorabil la nivel macroeconomic prin veniturile aduse la nivelul economiei nationale. Diferenta de 1.148.704 lei se constituie ca venituri la nivel macroeconomic, respectiv se constata o contributie considerabila la nivelul economiei nationale, aceasta beneficiind de un castig mai mare decat agentul economic. Acesta este un indicator ce exprima situatia la zi a castigului sau a pierderii pentru fiecare an de executie si de functionare a obiectivului economic analizat. Indicatorul este in prima perioada de calcul negativ, ca urmare a efortului investitional, urmand o perioada de realizare a unui flux mai mare, corespunzator perioadei de crestere si maturitate.
5	<b>Termenul de recuperare a investitiei (T)</b>	2,60 ani	Ani	3,49 ani	Ani	Se constata o perioada de recuperare rezonabila, avand in vedere durata de viata utila considerata de 10 ani a activului economic, perioada pe care se va obtine un venit net final este de 7,40 ani in cazul analizei economice si 6,51 ani in cazul analizei financiare.
6	<b>Venitul net actualizat (VNA)</b>	6.837.217 lei	Lei	5.688.513 lei	Lei	Indicatorul este mai mare decat zero, deci sub raportul eficientei investitiei poate fi acceptat. Acest indicator este deosebit de semnificativ pentru aprecierea eficientei obiectivului economic, deoarece in conditiile unei economii de piata interesul este de a se obtine un profit cat mai mare, ori acest indicator exprima venitul net obtinut de intreprindere pe perioada de functionare a obiectivului si in conditiile cuantificarii influentei factorului de timp. Cu toate aceste avantaje, el fiind un indicator de volum care cuantifica numai efecte nete, nu poate fi considerat indicator de eficienta economica, deoarece nu asigura si comparabilitatea cu eforturile facute pentru obtinerea acestui efect net. Se constata si in acest caz ca indicatorul este mai favorabil la nivel macroeconomic prin veniturile aduse la nivelul economiei nationale.
7	<b>Raportul dintre venituri si costuri (R)</b>	1,015 lei venit la un leu efort total cu investitia si productia		1,012 lei venit la un leu efort total cu investitia si productia		Sub raportul eficientei economice investitia poate fi acceptata, intrucat $R > 1$ . Aceasta relatie exprima legea fundamentala a activitatii economice din piata care presupune, ca in orice asemenea activitate trebuie sa se recupereze integral cheltuielile efectuate si sa se realizeze un anumit profit pentru investitor si societate. Se constata o eficienta mai buna a investitiei la nivelul analizei economice, decat la nivelul analizei financiare, deoarece investitorul are in plus o serie de cheltuieli care nu se regasesc la nivel macroeconomic, unde acestea sunt venituri. Investitia poate fi acceptata atat din punctul de vedere al investitorului, cat si la nivel macroeconomic, deoarece veniturile depasesc cheltuielile.
8	<b>Randamentul economic al investitiei (R)</b>	2,124 lei venit net la un leu investit		1,767 lei venit net la un leu investit		Se urmareste maximizarea acestui indicator, deoarece el cuantifica efectul net (venitul net) ce revine la o unitate efort (investitie). Prin prisma venitului net la un leu investit se poate aprecia ca investitia este eficienta economic, avand un plus de eficienta la

					nivelul analizei economice.	
9	<b>Rata interna de rentabilitate (RIRE si RIRF)</b>	<b>0,651</b>	<b>65,10%</b>	<b>0,690</b>	<b>69,00%</b>	Este cel mai important indicator, exprima puterea economica a obiectivului economic, gradul de suportabilitate al acestuia. Investitia poate fi acceptata atat din punctul de vedere al investitorului, cat si la nivel macroeconomic, valoarea indicatorului este rezonabila in conditii normale de piata. Se constata ca obiectivul analizat este mai eficient la nivel microeconomic, decat la nivel macroeconomic. Aceasta situatie se datoreaza faptului ca sumele obtinute in urma investitiei sunt folosite cu o eficienta superioara asigurand obtinerea unui profit suplimentar. Acest indicator are o importanta deosebita in selectarea variantelor de investitii si in urmarirea ulterioara a factorilor de influenta, el arata nivelul maxim pana la care se pot modifica influentele negative (costul capitalului, rata inflatiei, cresterea puterii economice a concurentei etc.) fara ca unitatea economica sa intre pe pierderi. Presupunand, in situatia analizata, ca factorii de influenta sunt reprezentati de cresterea anuala constanta a taxelor, dobanzilor (poate fi rata inflatiei sau alti factori perturbatori) rezulta ca obiectivul economic va suporta o crestere a taxelor, dobanzilor, la nivel microeconomic de 69,00%, cand venitul net actualizat este zero. Peste acest nivel intreprinderea va lucra cu pierderi (venitul net actualizat este negativ).
10	<b>Cheltuieli specifice recalulate (K)</b>	0,985 lei efort total cu investitia si productia pentru un leu venit		0,988 lei efort total cu investitia si productia pentru un leu venit		Acest indicator insumeaza eforturile totale, cu investitia si cu activitatile productive, si le compara cu efectele economice insumate pe perioada de functionare. Se constata ca indicatorul este mai favorabil la nivelul analizei economice. Si in functie de acest indicator investitia poate fi apreciata ca eficienta economic.



**Dr. Ec. OLARU OLGA**

Evaluator membru titular ANEVAR  
Specializarea EPI, EBM  
Legitimatie Nr. 18400

**EVALUARE SI EXPERTIZA JUDICIARA OLARU SI ASOCIATII SRL**

Membru corporativ ANEVAR  
Autorizatie Nr.0600

## 1.2. Certificarea evaluatorului

Prezenta a fost elaborata de catre Dr. Ec. Olaru Olga, membru titular ANEVAR, Legitimatie Nr. 18400, evaluator autorizat in cadrul societatii EVALUARE SI EXPERTIZA JUDICIARA OLARU SI ACTIONARII, membru corporativ ANEVAR, Autorizatie Nr. 0600.

Evaluatorul si firma care semneaza prezenta lucrare au incheiat asigurarea de raspundere profesionala la Allianz-Tiriac Asigurari SA.



## 2. Termenii de referință

### 2.1. Identificarea evaluatorului și competența acestuia

Planul de afaceri a fost întocmit de Dr. Ec. Olaru Olga, evaluator membru titular ANEVAR, Legitimatie Nr. 18400.

Prezentările faptelor sunt corecte, obiective, imparțiale și reflectă cele mai pertinente cunoștințe ale evaluatorului. Nu există niciun interes prezent sau de perspectivă cu privire la obiectivul de investiții care face obiectul prezentei lucrări și niciun interes sau influență legată de părțile implicate. Analizele, opiniile și concluziile formulate în cadrul acestei lucrări sunt nepreferențiale. În elaborarea Planului de afaceri nu s-a primit asistență externă din partea niciunei alte persoane în afara evaluatorului care semnează lucrarea.

### 2.2. Identificarea Clientului. Identificarea Utilizatorilor desemnați

Planul de afaceri se adresează Drumuri Județene Constanța S.A., CUI: 2749993, în calitate de Client. Utilizatorii desemnați ai prezentei lucrări sunt UAT Județul Constanța, societatea Drumuri Județene Constanța S.A.

### 2.3. Scop

Elaborarea Planului de afaceri are ca scop evaluarea eficienței economice a investiției pentru achiziționarea a 5 buldoexcavatoare, model MECALAC TLB890, în cadrul societății Drumuri Județene Constanța S.A., necesare pentru a putea onora volumul de lucrări în creștere, concomitent cu reducerea cheltuielilor, a timpilor de lucru, astfel încât societatea să fie competitivă pe piață. Finantarea investiției este prin aport la capitalul social în numerar cu participarea UAT Județul Constanța, în calitate de acționar unic în cadrul societății, și din sursele proprii ale societății.

În acest context, planul de afaceri are rolul de a prezenta într-o manieră simplă, concisă proiectul de investiții pentru achiziționarea a 5 buldoexcavatoare, necesare dezvoltării activității societății Drumuri Județene Constanța S.A. Prezenta lucrare va putea fi utilizată doar în acest scop.

### 2.4. Descriere investiție necesară a se realiza

Investiția preconizată a se realiza constă în achiziționarea a 5 buldoexcavatoare, câte unul pentru fiecare secție (Secția Cuza-Vodă, Topraisar, Băneasa, Tariverde, Hârșova):

Nr. Crt.	Denumire utilaj	Specificatii tehnice	Preț euro, excl. TVA	Utilizare
1	BULDOEXCAVATOR MECALAC MODEL TLB890	Dotari standard + Atasamente H (Cupa taluzare 1500 mm, Cupa trapezoidală, Cupa 300 mm, Cupa 900 mm, Cupla rapidă mecanică brat încărcător, Cupla rapidă mecanică brat excavator) + Atasamente Hidraulice brat încărcător (Lama de zapadă tip V cu înclinare hidraulică, Perie frontală cu cuva colectoare și sistem de umectare) + Atasamente Hidraulice brat excavator (Tocător	150.065,00	- Construcții și amenajări de sosele și drumuri, infrastructura și suprastructura drumuri, covoare asfaltice, pietruire drumuri, tratamente drumuri, reparații drumuri prin plombări, marcaje și semnalizare rutieră, - Excavații santuri și rigole drum, - Spart asfalt cu picon, sapat fundații pentru casetare, - Completări pietruiri fundații drum, acostamente, - Lucrări de excavații fundații,

		vegetatie T130, Foreza T90 - Burghiu Foreza, T90 Fi300 mm L1000mm pentru pamant cu pietre – Burghiu, Foreza T90 Fi600 mm L1000mm pentru pamant cu pietre) + Picon Allicon B50		<ul style="list-style-type: none"> <li>- Executat santuri pentru utilitati in zona drumului,</li> <li>- Curatat suprafete asfaltice cu peria mecanica pentru amorsari,</li> <li>- Curatat suprafete asfaltice cu peria mecanica dupa evenimente rutiere, calamitati, etc.</li> <li>- Interventii cu lama la dezapezire.</li> </ul>
2	BULDOEXCAVATOR MECALAC MODEL TLB890	Dotari standard + Atasamente H (Cupa taluzare 1500 mm, Cupa trapezoidala, Cupa 300 mm, Cupa 900 mm, Cupla rapida mecanica brat incarcator, Cupla rapida mecanica brat excavator) + Atasamente Hidraulice brat incarcator (Lama de zapada tip V cu inclinare hidraulica, Perie frontala cu cuva colectoare si sistem de umectare) + Atasamente Hidraulice brat excavator (Tocator vegetatie T130, Foreza cu burghiu CASTORO 60 (Burghiu pentru sfaramat buturugi Ø 250 mm, Burghiu pentru CASTORO 60 Fi300 mm L1000mm pentru pamant cu pietre, Burghiu pentru CASTORO 60 Fi600 mm L1000mm pentru pamant cu pietre) + Picon Allicon B50	150.065,00	<ul style="list-style-type: none"> <li>- Constructii si amenajari de sosele si drumuri, infrastructura si suprastructura drumuri, covoare asfaltice, pietruire drumuri, tratamente drumuri, reparatii drumuri prin plombari, marcaje si semnalizare rutiera,</li> <li>- Excavatii santuri si rigole drum,</li> <li>- Spart asfalt cu picon, sapat fundatii pentru casetare,</li> <li>- Completari pietruiri fundatii drum, acostamente,</li> <li>- Lucrari de excavatii fundatii,</li> <li>- Executat santuri pentru utilitati in zona drumului,</li> <li>- Curatat suprafete asfaltice cu peria mecanica pentru amorsari,</li> <li>- Curatat suprafete asfaltice cu peria mecanica dupa evenimente rutiere, calamitati, etc.</li> <li>- Interventii cu lama la dezapezire.</li> </ul>
3	BULDOEXCAVATOR MECALAC MODEL TLB890	Dotari standard + Atasamente H (Cupa taluzare 1500 mm, Cupa trapezoidala, Cupa 300 mm, Cupa 900 mm, Cupla rapida mecanica brat incarcator, Cupla rapida mecanica brat excavator) + Atasamente Hidraulice brat incarcator (Lama de zapada tip V cu inclinare hidraulica) + Atasamente Hidraulice brat excavator (Foreza T90 - Burghiu Foreza, T90 Fi300 mm L1000mm pentru pamant cu pietre – Burghiu, Foreza T90 Fi600 mm L1000mm pentru pamant cu pietre)	114.715,00	<ul style="list-style-type: none"> <li>- Constructii si amenajari de sosele si drumuri, infrastructura si suprastructura drumuri, covoare asfaltice, pietruire drumuri, tratamente drumuri, reparatii drumuri prin plombari, marcaje si semnalizare rutiera,</li> <li>- Excavatii santuri si rigole drum,</li> <li>- Completari pietruiri fundatii drum, acostamente,</li> <li>- Lucrari de excavatii fundatii,</li> <li>- Executat santuri pentru utilitati in zona drumului,</li> <li>- Interventii cu lama la dezapezire.</li> </ul>

4	BULDOEXCAVATOR MECALAC MODEL TLB890	Dotari standard + Atasamente H (Cupa taluzare 1500 mm, Cupa trapezoidala, Cupa 300 mm, Cupa 900 mm, Cupla rapida mecanica brat incarcator, Cupla rapida mecanica brat excavator) + Atasamente Hidraulice brat incarcator (Lama de zapada tip V cu inclinare hidraulica)	111.065,00	- Constructii si amenajari de sosele si drumuri, infrastructura si suprastructura drumuri, covoare asfaltice, pietruire drumuri, tratamente drumuri, reparatii drumuri prin plombari, marcaje si semnalizare rutiera, - Excavatii santuri si rigole drum, - Completari pietruiri fundatii drum, acostamente, - Lucrari de excavatii fundatii, - Executat santuri pentru utilitati in zona drumului, - Interventii cu lama la dezapezire.
5	BULDOEXCAVATOR MECALAC MODEL TLB890	Dotari standard + Atasamente H (Cupa taluzare 1500 mm, Cupa trapezoidala, Cupa 300 mm, Cupa 900 mm, Cupla rapida mecanica brat incarcator, Cupla rapida mecanica brat excavator) + Atasamente Hidraulice brat incarcator (Lama de zapada tip V cu inclinare hidraulica)	111.065,00	- Constructii si amenajari de sosele si drumuri, infrastructura si suprastructura drumuri, covoare asfaltice, pietruire drumuri, tratamente drumuri, reparatii drumuri prin plombari, marcaje si semnalizare rutiera, - Excavatii santuri si rigole drum, - Completari pietruiri fundatii drum, acostamente, - Lucrari de excavatii fundatii, - Executat santuri pentru utilitati in zona drumului, - Interventii cu lama la dezapezire.
<b>TOTAL</b>			<b>636.975,00</b>	

Valoare totala: **636.975 euro echivalent 3.164.364,41 lei, excl. TVA.**

Valoare totala: **758.000 euro echivalent 3.765.593,64 lei, incl. TVA.**

Curs de schimb BNR euro-lei la data de 04.12.2023, 1 euro = 4,9678 lei.

Ofertele de pret se prezinta in Anexe.

Achizionarea utilajelor identificate anterior va permite cresterea productivitatii activitatilor desfasurate in cadrul societatii.

Efortul investitional al actionarului unic, UAT Judetul Constanta, sub forma de aport in numerar la majorarea capitalului social al societatii Drumuri Județene Constanța S.A., nu va depasi 3.600.000 lei, diferenta pana la 3.765.594 lei, de 165.594 lei, este din sursele proprii ale societatii.

## **2.5. Necesitatea efectuării investiției și efectele preconizate ale acesteia**

Societatea Drumuri Județene Constanța S.A. isi propune sa realizeze investitii pentru completarea si modernizarea parcului tehnic cu utilajele necesare realizarii lucrarilor. Dotarea parcului este necesara pentru a eficientiza activitatea societatii.

Fiind intreprindere publica, societatea Drumuri Județene Constanța S.A. poate accesa fonduri europene nerambursale pentru dotare tehnica prin incadrare la intreprinderi mari, neincadrandu-se la categoria IMM-urilor. Motivul pentru care nu se incadreaza la categoria IMM-urilor conform "Manualului utilizatorului pentru definitia IMM-urilor", publicat de Comisia Europeana, este dat de statutul juridic de intreprindere publica, statut care ii ofera posibilitatea de a se incadra la categoria intreprinderi mari, unde partea de cofinantare este semnificativa, de peste 50%-60% din valoarea proiectului, conditie care face dificil accesul societatii la fonduri europene. Obligatia

retragerii dividendelor de catre actionar in cuantum de minimum 50%, nu permite reinvestirea profitului in totalitate, diminuand sursele proprii ale societatii, si implicit resursele financiare care ar putea fi alocate pentru partea de cofinantare intr-un proiect de investitii cu fonduri nerambursale. Un alt factor care nu a permis societatii Drumuri Județene Constanța S.A. (fosta Regie Autonoma de Drumuri si Poduri Constanta) sa acceseze fonduri nerambursabile a fost starea de insolventa, neindeplinind conditiile de eligibilitate.

Actionarul unic, UAT Judetul Constanța, se așteaptă la realizarea unei politici de investiții adecvate, ținând cont de faptul că activitatea societății se desfășoară într-un mediu concurențial. Programele de investiții și dotări, fundamentate în limita surselor legale de finanțare a acestora și în baza principiilor de oportunitate, eficiența, eficacitate și economicitate, se prezintă anual în anexă la bugetul de venituri și cheltuieli al societății.

Volumul lucrarilor de executat in cadrul Contractului de delegare privind gestiunea serviciilor aferente intretinerii si repararii drumurilor publice, precum si a lucrarilor si serviciilor privind intretinerea curenta, periodica si reparatii curente la drumurile judetene in Judetul Constanta Nr. 34985/08.08.2023, implica realizarea unor investitii pentru dotarea parcului tehnic al societatii Drumuri Județene Constanța S.A. Trebuie să se acorde o mare atenție dotării tehnice necesare pentru prestarea, în condiții de eficiență, eficacitate și economicitate, a serviciului. Dotarea tehnică neadecvată a operatorului poate conduce la scăderea drastică a calității serviciului public și la prestarea acestuia cu anumite costuri supradimensionate în vederea asigurării continuității serviciului. Urmare a creșterii lungimii drumurilor, crește și volumul lucrarilor de executat in cadrul Contractului de delegare, fapt care necesita resurse suplimentare pentru executarea acestora.

Cea mai mare pondere, peste 80%, in total venituri o au veniturile din executarea lucrarilor aferente Contractului de delegare Nr. 34985/08.08.2023, valoarea anuala totala estimata fiind de aproximativ 68 mil lei (67.857.344,83 lei echivalent 80% din venituri totale 84.821.680 lei conform BVC 2023 ultima rectificare).

Potrivit Legii nr. 98/2016 privind achizițiile publice, Art. 31, alin. 1 - (1) *Prezenta lege nu se aplică contractelor de achiziție publică/acordurilor-cadru atribuite de o autoritate contractantă unei persoane juridice de drept privat sau de drept public în cazul în care sunt îndeplinite cumulativ următoarele condiții:*

*a) autoritatea contractantă exercită asupra persoanei juridice în cauză un control similar celui pe care îl exercită asupra propriilor departamente sau servicii;*

*b) mai mult de 80% din activitățile persoanei juridice controlate sunt efectuate în vederea îndeplinirii sarcinilor care îi sunt încredințate de către autoritatea contractantă care o controlează sau de către alte persoane juridice controlate de respectiva autoritate contractantă;*

*c) nu există participare privată directă la capitalul persoanei juridice controlate, cu excepția formelor de participare a capitalului privat care nu oferă controlul sau dreptul de veto, dar a căror existență este necesară potrivit dispozițiilor legale, în conformitate cu Tratatetele, și care nu exercită o influență determinantă asupra persoanei juridice controlate.*

Activitatea societatii se concentreaza prioritar asupra executarii lucrarilor si serviciilor care fac obiectul Contractului de delegare Nr. 34985/08.08.2023, sub 20% din activitate este orientata pentru onorarea lucrarilor de mica anvergura, care provin preponderant din partea UAT-urilor prin incredintare directa, si din partea altor persoane juridice private, societatea neparticipand la licitatii.

Investitia necesara a se realiza consta in achizitionarea a 5 buldoexcavatoare, cate unul pentru fiecare secție, care vor fi utilizate in urmatoarele tipuri de lucrari:

- Constructii si amenajari de sosele si drumuri, infrastructura si suprastructura drumuri, covoare asfaltice, pietruire drumuri, tratamente drumuri, reparatii drumuri prin plombari, marcaje si semnalizare rutiera,



- Excavatii santuri si rigole drum,
- Spart asfalt cu picon, sapat fundatii pentru casetare,
- Completari pietruiri fundatii drum, acostamente,
- Lucrari de excavatii fundatii,
- Executat santuri pentru utilitati in zona drumului,
- Curatat suprafete asfaltice cu peria mecanica pentru amorsari,
- Curatat suprafete asfaltice cu peria mecanica dupa evenimente rutiere, calamitati, etc.
- Interventii cu lama la dezapezire.

In dotarea societatii Drumuri Judetene Constanta S.A. exista in acest moment un singur buldoexcavator model JCB 4CX, an fabricatie 2019, 2.500 ore functionare, uzura fizica 25-30%, preluat in baza contract de comodat de la UAT Judetul Constanta, folosit in celelalte activitati, lucrari desfasurate pe raza Judetului Constanta, care deserveste cinci sectii pentru peste 800 km de drumuri. Necesitatea unui buldoexcavator pe un santier inseamna asteptare pe un alt santier, ceea ce se conduce la pierderi de venituri. De asemenea, transportul acestuia cu trailerul dintr-o parte in alta inseamna cheltuieli suplimentare cu combustibil pentru trailer, timp de deplasare, manevrare, uzura, intarziere lucrari, imposibilitate preluare alte lucrari.

Din cele prezentate mai sus, rezulta, cheltuieli suplimentare, timp risipit pentru transportul utilajului dintr-un loc in altul, cheltuieli pentru combustibil si altele. Un buldoexcavator pentru fiecare sectie inseamna reducerea cheltuielilor cu transportul buldoexcavatorului de la un santier la altul, de la o lucrare la alta, timp alocat transportului, uzura trailerului pentru transport.

In prezent, realizarea celor mai frecvente tipuri de lucrari cu buldoexcavatorul, identificat anterior, existent in dotare prin contract de comodat, se face in 6 zile, 6 ore/zi, cu o echipa de 15 salariatii. Dupa dotarea parcului de utilaje cu cele 5 buldoexcavatoare, acelasi tip de lucrari se va realiza in 3 zile, 6 ore/zi, cu o echipa de 15 salariatii. Astfel, se vor reduce timpii de lucru de la 6 zile in prezent, la 3 zile dupa dotarea parcului cu 5 buldoexcavatoare, personalul fiind redistribuit la alte lucrari noi, rezultand astfel o eficientizare a utilizarii fortei de munca si a timpului in activitatea societatii. De asemenea, se vor reduce costurile cu transportul utilajului de la un santier la altul, spre exemplu, tariful pentru transport pe o distanta de peste 50 km este 0,86 lei/tona/km, distanta medie este de 70 km, greutatea utilajului este 7 tone, existand 3 deplasari/luna, utilizare utilaj 9 luni/an (3 luni sunt rezervate reparatiilor si interventiei factorului meteo), rezulta astfel 11.378 lei/an/utilaj economie costuri. Ca urmare a reducerii timpilor de lucru de la 6 zile la 3 zile, se va reduce consumul de combustibil si alte consumabile, buldoexcavatorul afalt in prezent in dotare are un consum de 10-12 l/h, modelul de buldoexcavator care se doreste a se achizitiona are un consum de 14-16 l/h, fiind de capacitate mai mare, rezultand o economie cu combustibilul de 108 litri  $((10 \times 6 \times 6) - (14 \times 6 \times 3) = 108)$ , pret mediu motorina 7 lei/l, respectiv rezulta o reducere a cheltuielilor cu combustibilul de 756 lei.

Dotarea cu 5 buldoexcavatoare, cate unul pentru fiecare sectie, va permite cresterea numarului de lucrari realizate, implicit cresterea veniturilor in total cifra de afaceri cu aproximativ 5-10%. Avand in vedere faptul ca veniturile totale sunt 84.821.680 lei conform BVC 2023 ultima rectificare, rezulta o crestere a acestora cu 4.241.084 lei - 8.482.168 lei echivalent 5-10%.

Tinand cont de cele prezentate mai sus, pentru o mai buna eficienta a interventiilor pe santiere, in timp util, este necesar un buldoexcavator pentru fiecare sectie. Dotarea parcului de utilaje al societatii cu buldoexcavatoare noi performante, pe fiecare sectie, va inlatura aceste deficiente in activitate si va contribui la cresterea productivitatii acesteia.

Participarea UAT Județul Constanța la majorarea capitalului social al societății Drumuri Județene Constanța S.A. se realizeaza in contextul necesitatii efectuării investitiei pentru achizitionarea de utilaje necesare executarii lucrarilor. Dotarea tehnica va contribui la eficientizarea



activitatii prin cresterea numarului de lucrari, reducerea cheltuielor, a timpilor de lucru, astfel fiind posibila cresterea veniturilor si a profitului.

Rezultatul cumulat al investitiei va genera:

- Reducere timpi de lucru, si implicit reducere cheltuieli cu personalul, fiind posibila redistribuirea acestuia la alte lucrari, rezultand astfel o eficientizare a utilizarii fortei de munca si a timpului in activitatea societatii. (-)
- Crestere si diversificare lucrari executate (+)
- Reducere/eliminarea cheltuieli cu transportul (-)
- Reducere cheltuieli cu reparatiile/mentenanta si inlocuirea pieselor (-)
- Crestere cifra de afacere, si implicit crestere venituri suplimentare urmare diversificare, crestere volum servicii prestate (+)

Considerand calculele efectuate pentru estimarea efectelor economice ale investitiei analizate, se apreciaza oportunitatea realizarii investitiei pentru dotarea tehnica a parcului societatii Drumuri Județene Constanța S.A.

## **2.6. Valoarea investitiei**

Valoarea investitiei este 3.765.594 lei, incl. TVA. Efortul investitional al actionarului unic, UAT Judetul Constanta, sub forma de aport in numerar la majorarea capitalului social al societatii Drumuri Județene Constanța S.A., nu va depasi suma de 3.600.000 lei, diferenta pana la 3.765.594 lei, fiind din sursele proprii ale societatii. Prezentarea calculului indicatorilor de eficienta economica privind investitia analizata este facuta in Anexe.

## **2.7. Data evaluarii**

Evaluarea eficientei economice a investitiei, necesare pentru efectuarea Planului de afaceri s-a realizat având la bază informațiile din situatiile financiare curente si anterioare ale societății Drumuri Județene Constanța S.A., atasate la prezenta lucrare. Evaluarea conformitatii interventiei statului cu conditiile pietei a fost efectuata la data de referinta 04.12.2023.

## **2.8. Documentarea necesară**

Efectuarea Planului de afaceri are la baza documentele prezentate in Anexe: documente juridice, documente privind situatiile financiar-contabile. În procesul de evaluare a eficientei economice a investitiei care face obiectul prezentei analize au fost utilizate documente furnizate de către Client, informatii prezentate in literatura de specialitate, cat si date publicate pe site de specialitate.

## **2.9. Natura și sursa informațiilor utilizate**

Sursele și tipul de informații care au stat la baza întocmirii prezentei lucrari au fost:

- Documente ce conțin informații privind cheltuielile si veniturile societății Drumuri Județene Constanța S.A., ce au fost furnizate de către Client, acestuia din urmă revenindu-i întreaga responsabilitate în ceea ce privește veridicitatea și corectitudinea informațiilor oferite.
- Actul constitutiv al societății Drumuri Județene Constanța S.A., Certificat Contator ONRC.
- Informatii preluate de pe site-uri specializate: BNR; INSSE, Damodaran online.
- Literatura de specialitate: Vasilescu I, Cicea C, Dobrea C, Gheorghe A - "Eficienta si evaluarea investitiilor", EfiCon Press, Bucuresti 2004.

## 2.10. Ipoteze și ipoteze speciale

La baza efectuării Planului de afaceri stau o serie de ipoteze și ipoteze speciale, prezentate în cele ce urmează. Concluzia evaluatorului este exprimată în contextul acestor ipoteze și ipoteze speciale.

Principalele ipoteze și ipoteze speciale de care s-a ținut seama în elaborarea prezentei lucrări sunt următoarele:

- Evaluarea investiției din prisma eficienței economice a fost realizată având la baza informațiile prezentate la punctul 2.8.
- Nu a fost efectuată o verificare independentă a informațiilor furnizate de Client sau obținute din surse publice. Nu ne asumăm răspunderea în legătură cu acuratețea și completitudinea acestor informații.
- Planul de afaceri prezintă o estimare preliminară a efortului cu investiția, fără prezentarea unor studii ingineresti. Conform Comunicării Comisiei privind notiunea de ajutor de stat, examinarea conformității intervenției statului cu condițiile pieței trebuie să aibă loc pe o bază ex-ante, având în vedere informațiile disponibile la momentul în care a fost decisă intervenția respectivă.
  - Analiza realizată presupune aplicarea raționamentului profesional al evaluatorului în baza unor informații și ipoteze disponibile pentru a ajunge la o concluzie asupra existenței sau inexistenței prezumției de ajutor de stat prin operațiunea de majorare a capitalului social al societății Drumuri Județene Constanța S.A. de către UAT Județul Constanța. Aceste informații și ipoteze sunt prezentate în lucrare. Validitatea Planului de afaceri este condiționată de aceste informații și ipoteze, care nu sunt exhaustive și contin anumite limitări.
- Este posibil să existe diferențe între beneficiile economice viitoare obținute în urma realizării investiției, comparativ cu beneficiile economice estimate în procesul de evaluare a acesteia de către Evaluator pe baza situațiilor financiare ale societății, diferențe generate de incertitudini aferente pieței, condițiilor economice actuale și altor factori de risc care nu pot fi cuantificați și care nu pot fi anticipați de Client sau Evaluator în situația ex-ante în care se realizează analiza, în acest sens fiind realizată o analiză de sensibilitate, prezentată în Anexe.
- Nu s-a realizat nicio investigație și s-a presupus că toate licențele, autorizațiile, certificările și alte documente similare, necesare realizării investiției sunt în vigoare.
- Elaborarea Planului de afaceri a fost realizată conform prevederilor Art.107 (1) din TFUE, detaliat în baza Comunicării Comisiei privind notiunea de ajutor de stat astfel cum este menționată la Art. 107, alin. (1) din Tratatul privind funcționarea Uniunii Europene (2016/C262/01). Nici un fel de altă utilizare nu este intenționată sau subînțeleasă.
- Întrucât evaluarea investiției din prisma eficienței economice a fost efectuată în baza unor informații estimate într-o etapă preliminară realizării investiției, Evaluatorul nu își asumă nicio responsabilitate pentru orice aspect juridic, respectiv pentru orice costuri, cheltuieli suferite de către Client sau orice altă terță parte rezultate din utilizarea acestei lucrări.

## 2.11. Restricții de utilizare, difuzare sau publicare

Prezenta lucrare sau orice referire la acesta nu pot fi publicate, nici incluse într-un document destinat publicității, fără acordul scris și prealabil al Clientului, respectiv Utilizatorilor desemnați, cu

specificarea formei și contextului în care ar urma să fie reprodus sau publicat. Posesia acestui raport sau a unei copii nu conferă dreptul de publicare.

Prezenta lucrare sau orice referire la acesta pot fi publicate, incluse într-un document destinat publicității, cu acordul scris și prealabil al Evaluatorului.

## 2.12. Moneda valorilor raportate

Moneda în care au fost exprimate valorile estimate este în lei.

## 2.13. Data

Efectuarea Planului de afaceri a fost realizata la data de 04.12.2023.

## 2.14. Descriere

Lucrarea este structurata astfel: scrisoare de transmitere, sinteza lucrarii, termenii de referinta, urmata de corpul lucrarii care contine prezentarea societății Drumuri Judetene Constanta S.A., prezentarea pietei specifice, metodologia de evaluare a eficientei economice a proiectului de investitii, analiza de senzitivitate a acestuia, concluzii si anexe.

## 2.15. Declarația de conformitate

Prin prezenta, în limita cunoștințelor și informațiilor deținute, precizez că afirmațiile prezentate și susținute în aceasta lucrare sunt adevărate și corecte și au fost verificate, în limita posibilităților. De asemenea, menționez că analizele și concluziile prezentate sunt limitate numai de ipotezele și ipotezele speciale, fiind analize și concluzii nepărtinitoare din punct de vedere profesional. În plus, precizez că nu am nici un interes prezent sau viitor cu privire la subiectul care face obiectul prezentei lucrari și nici un interes sau influență legată de părțile implicate. Afirmațiile incluse in aceasta lucrare se bazeaza pe fapte si opinii comunicate Evaluatorului, considerate a fi adevarate si rezonabile, in masura cunostintelor Evaluatorului.

Onorariul ce imi revine drept plată pentru realizarea prezentei lucrari nu are nici o legătură cu declararea în cadrul acesteia a unei anumite valori sau interval de valori care să favorizeze Clientul și nu este influențată de apariția unui eveniment ulterior. Evaluatorul nu este influentat de nici o constrangere legata de subiectul acestei lucrari sau de partile implicate in acest contract de servicii. Analizele, opiniile și concluziile exprimate au fost realizate în conformitate cu reglementarile legale in materie de ajutor de staț, tinand cont de particularitatile metodologiei de evaluare a eficientei economice a investitiilor.

Evaluatorul a respectat Codul de etică al profesiei de evaluator autorizat ANEVAR. Evaluatorul îndeplinește cerințele de calificare profesională, fiind membru titular ANEVAR.



**Dr. Ec. OLARU OLGA**

Evaluator membru titular ANEVAR

**EVALUARE SI EXPERTIZA JUDICIARA OLARU SI ASOCIAȚII SRL**

Membru corporativ ANEVAR

### **3. Prezentarea societății Drumuri Județene Constanța S.A.**

#### **3.1. Scurt istoric**

Unitatea patrimonială a luat ființă în anul 1991, în baza Deciziei Prefecturii Județului Constanța Nr. 277/25.06.1991, cu denumirea "Regia Autonomă de Drumuri și Poduri Constanța".

Societatea Drumuri Județene Constanța S.A. a fost constituită în data de 20.04.2023 conform Hotărârii Consiliului Județean Constanța nr. 319/22.11.2022 privind aprobarea reorganizării Regiei Autonome de Drumuri și Poduri Constanța, prin transformarea acesteia în societate pe acțiuni, de tip închis, cu asociat unic UAT Județul Constanța, având denumirea de "Drumuri Județene Constanța S.A.", Certificatul de înregistrare fiind emis la data de 28.04.2023. Societatea Drumuri Județene Constanța S.A. a preluat toate drepturile și obligațiile Regiei Autonome de Drumuri și Poduri Constanța.

Până în prezent nu au avut loc schimbări importante ale obiectului de activitate, nu au fost înregistrate fuziuni și nici divizări.

#### **3.2. Cadru legal**

Funcționarea societății Drumuri Județene Constanța S.A. este reglementată de următorul cadru legal:

- ❖ Actul Constitutiv al Societății Drumuri Județene Constanța S.A.;
- ❖ Hotărârea Consiliului Județean Constanța nr.319/22.11.2022 privind aprobarea reorganizării Regiei Autonome de Drumuri și Poduri Constanța prin transformarea în societate pe acțiuni cu asociat unic UAT Județul Constanța, cu denumirea de "Drumuri Județene Constanța S.A.";
- ❖ Hotărârea nr.68/31.03.2023 privind modificarea și completarea Hotărârii Consiliului Județean Constanța nr.319/22.11.2022;
- ❖ Hotărârea nr.168/31.08.2023 privind prelungirea mandatelor administratorilor provizorii ai Societății "Drumuri Județene Constanța S.A.";
- ❖ Legea nr.31/1990 privind societățile, republicată, cu modificările și completările ulterioare;
- ❖ Legea nr.215/2001 a administrației publice locale, republicată, cu modificările și completările ulterioare;
- ❖ O.U.G. nr.109/2011 privind guvernarea corporativă a întreprinderilor publice cu modificările și completările ulterioare;
- ❖ O.G. nr.43/1997 privind regimul drumurilor, republicată, cu modificările și completările ulterioare;
- ❖ Legea nr.82/1991 a contabilității, republicată, cu modificările și completările ulterioare;
- ❖ Legea nr.98/2016 privind achizițiile publice, republicată, cu modificările și completările ulterioare;
- ❖ Legea nr.287/2009 privind Codul civil, cu modificările și completările ulterioare;
- ❖ Legea nr.227/2015 privind Codul fiscal, cu modificările și completările ulterioare;
- ❖ O.G. nr.26/2013 privind întărirea disciplinei financiare la nivelul unor operatori economici la care statul sau unitățile administrativ-teritoriale sunt acționari unici ori majoritari sau dețin direct ori indirect o participație majoritară, cu modificările și completările ulterioare;
- ❖ O.G. nr.64/2001 privind repartizarea profitului la societățile naționale, companiile naționale și societățile comerciale cu capital integral sau majoritar de stat, precum și la regiile autonome, cu completările și modificările ulterioare.

- ❖ OUG nr. 30/1997 privind reorganizarea regiilor autonome;
- ❖ OUG nr. 57/2019 privind Codul Administrativ;

### 3.3. Forma juridică

Societatea Drumuri Județene Constanța S.A., persoana juridica romana, cu sediul în Municipiul Constanta, Str. Celulozei nr. 15A, Județul Constanța, înregistrată la Oficiul Registrului Comerțului de pe langa Tribunalul Constanța sub nr. J13/115/1991, Cod Unic de Înregistrare 2749993, atribut fiscal RO, a fost constituita ca Societate pe acțiuni, de tip inchis, reglementata de Legea nr. 31/1990 privind societățile, republicată, cu modificările și completările ulterioare, prin preluarea activului si pasivului Regiei Autonome de Drumuri si Poduri Constanta, fiind intreprindere publica potrivit Ordonantei de Urgenta a Guvernului nr.109/2011 privind guvernarea corporativă a întreprinderilor publice cu modificările și completările ulterioare.

Activitatea societatii se desfasoara in conformitate cu Actul Constitutiv si cu actele normative in vigoare, cod CAEN activitate principala: 4211 - Lucrari de constructii a drumurilor si autostrazilor.

Capitalul social subscris vărsat la înființarea societății a fost de 90.000 lei, impartit in 9.000 actiuni, reprezentand aport in numerar, valoarea unei actiuni fiind de 10 lei fiecare.

Capitalul social este detinut in totalitate de UAT Judetul Constanța, in calitate de actionar unic. Consiliul Judetean Constanța exercita toate drepturile actionarului in numele UAT Judetul Constanța, prin reprezentantul mandatat.

Majorarea capitalului social cu 3.600.000 lei se va realiza in numerar prin aport la capitalul social, cu majorarea numarului de actiuni.

### 3.4. Descriere activitate

Domeniul de activitate al societății constă în executarea lucrărilor specifice de drumuri și poduri, producerea și comercializarea de bunuri și prestarea de servicii, așa cum sunt prevăzute în Actul Constitutiv, în obiectul principal și secundar de activitate, atât pentru persoane juridice, cât și pentru persoane fizice. Aria de acoperire cuprinde Judetul Constanta. Societatea Drumuri Județene Constanța S.A. este o întreprindere publică, ce creează valoare economică și acționează ca o companie cu scop comercial în domeniul ei de activitate.

In cadrul domeniului de activitate, obiectul principal este constructia, intretinerea, repararea, modernizarea si exploatarea drumurilor, activitate principala Cod CAEN: 4211 - Lucrari de constructii a drumurilor si autostrazilor.

Pe lângă activitatea principală, societatea desfășoară și alte activități conexe:

- productie si comercializare piatra,
- productie mixturi asfaltice,
- servicii reparatii autoturisme, autocamioane, utilaje,
- servicii I.T.P.,
- servicii laborator pentru analize si incercari in constructii.

Activitatea administrativa a societatii se desfasoara la sediul social din Municipiul Constanta, Str. Celulozei nr. 15A, iar activitatea principala de productie, servicii se realizeaza atat in incinta secțiilor/punctelor de lucru, cât si la sediul social, dupa cum urmează:

Punct de lucru	Adresa	Tip activitate desfasurata
Cariere	Cariera Cheia de șist verde, Gârlița calcar, Dumbrăveni calcar, Șipote calcar, Judetul Constanta	Productie piatra atat pentru propriul uz, cat si pentru comercializare catre terti



Productie mixturi asfaltice - Secția Cuza-Vodă	Loc. Cuza Voda, DJ 222, km 148+800, Judetul Constanta	Producerea mixturilor asfaltice in principal pentru propriul uz, lucrari de drumuri, alte lucrari specifice de constructii
Secția Topraisar	Loc. Topraisar, Judetul Constanta	Lucrari de drumuri, alte lucrari specifice de constructii
Secția Băneasa	Loc. Băneasa, DJ 391A, km 14+900, Judetul Constanta	Lucrari de drumuri, alte lucrari specifice de constructii
Secția Tariverde	Loc. Tariverde, DJ 226A, km 15+050, Judetul Constanta	Lucrari de drumuri, alte lucrari specifice de constructii
Secția Hârșova	Loc. Hârșova, Judetul Constanta	Lucrari de drumuri, alte lucrari specifice de constructii
Stație I.T.P. - sediu	Mun. Constanta, Str. Celulozei nr. 15A, Judetul Constanta	Servicii I.T.P. - diferite teste (frâne, jocuri în articulații, gaze, amortizoare) și inspecții tehnice periodice pentru autovehicule parc propriu și autovehicule terți
Serviciu Mecanizare - sediu	Mun. Constanta, Str. Celulozei nr. 15A, Judetul Constanta	Atelier reparatii utilaje, autoturisme, autocamioane; atelier strungarie, atelier sudura, servicii prestate atat pentru propriul parc auto si utilaje, cat si pentru terti
Laborator – sediu, secția Cuza Vodă, cariera Cheia	Mun. Constanta, Str. Celulozei nr. 15A, Judetul Constanta; Loc. Cuza Voda, DJ 222, km 148+800, Judetul Constanta; Cariera Cheia, Loc. Cheia	Verificări, analize și încercări de laborator aferente domeniului de activitate prin profilele autorizate: ANCFD - agregate naturale pentru lucrari de cai ferate si drumuri, MD - materiale pentru drumuri; D - drumuri

Amplasamentele societatii sunt conectate la rețelele de utilitati, prezente in zona, beneficiind de acces facil la infrastructura rutiera. Masinile si utilajele folosite in activitate sunt localizate la sediu, in incinta sectiilor, punctelor de lucru. Societatea isi desfasoara activitatea pe raza Județului Constanța, la nivel local. Piata geografica relevanta este piata locala, limitata la nivelul Judetului Constanța.

Cea mai mare parte a lucrarilor aferente obiectului principal de activitate, in proportie de peste 80% sunt în baza Contractului de delegare privind gestiunea serviciilor aferente intretinerii si repararii drumurilor publice, precum si a lucrarilor si serviciilor privind intretinerea curenta, periodica si reparatii curente la drumurile judetene in Judetul Constanta Nr. 34985/08.08.2023, durata contractului fiind de 5 ani de la data inceperii. Potrivit Legii nr. 98/2016 privind achizițiile publice, Art. 31, alin. 1 - (1) *Prezenta lege nu se aplică contractelor de achiziție publică/acordurilor-cadru atribuite de o autoritate contractantă unei persoane juridice de drept privat sau de drept public în cazul în care sunt îndeplinite cumulativ următoarele condiții:*

a) *autoritatea contractantă exercită asupra persoanei juridice în cauză un control similar celui pe care îl exercită asupra propriilor departamente sau servicii;*

b) *mai mult de 80% din activitățile persoanei juridice controlate sunt efectuate în vederea îndeplinirii sarcinilor care îi sunt încredințate de către autoritatea contractantă care o controlează sau de către alte persoane juridice controlate de respectiva autoritate contractantă;*

c) nu există participare privată directă la capitalul persoanei juridice controlate, cu excepția formelor de participare a capitalului privat care nu oferă controlul sau dreptul de veto, dar a căror existență este necesară potrivit dispozițiilor legale, în conformitate cu Tratatul, și care nu exercită o influență determinantă asupra persoanei juridice controlate.

Societatea nu participa la licitații pentru contractare lucrări, sub 20% din activitate este orientată pentru onorarea lucrărilor de mică anvergură, care provin prin încredințare directă din partea UAT-urilor de pe raza Județului Constanța, cum ar fi: UAT Sacele, UAT Lumina, UAT Ghindarești, UAT Pantelimon, UAT Independenta, UAT Cogealac, UAT Cerchezu, UAT Negru Voda, dar și din partea altor UAT-uri având în vedere faptul că amplasamentul secțiilor societății Drumuri Județene Constanța S.A. prezintă acoperire pe întreg teritoriul Județului Constanța. O parte mică din total activitate este orientată către prestarea de servicii, produse către terți persoane juridice și fizice. Activitatea societății se concentrează prioritar asupra executării lucrărilor care fac obiectul Contractului de delegare Nr. 34985/08.08.2023. Activitățile delegate, conform prevederilor legale în vigoare (Anexa nr. 1 la Ordinul MT nr. 78/1999) sunt:

Servicii/ Lucrări	Denumirea activității și a indicativului
<b>A.</b>	Servicii pregătitoare aferente întreținerii și reparării drumurilor publice
<b>A.1.</b>	Gestionarea drumurilor publice din administrare
<b>A.2.</b>	Întocmirea documentațiilor tehnico-economice pentru lucrările de întreținere și reparații la drumuri
<b>A.3.</b>	Asigurarea calității și a controlului tehnic al calității, activitate laboratoare
<b>A.4.</b>	Studii, cercetări, experimentări, inclusiv urmărirea în exploatare a acestora
<b>A.5.</b>	Coordonarea dezvoltării unitare a rețelei de drumuri publice
<b>A.6.</b>	Monitorizarea controlului mijloacelor de transport pe drumurile publice
<b>B.</b>	Lucrări și servicii privind întreținerea curentă a drumurilor publice
<b>101.</b>	Întreținerea curentă pe timp de vară
<b>102.</b>	Întreținerea curentă pe timp de iarnă
<b>C.</b>	Lucrări și servicii privind întreținerea periodică a drumurilor publice
<b>D.</b>	Lucrări aferente reparațiilor curente la drumurile publice

Structura, pe grupe și subgrupe de lucrări, a indicativelor activităților de administrare, exploatare, întreținere și reparații la drumurile publice este prevăzută în Anexa nr. 2 la Ordinul MT nr. 78/1999 pentru aprobarea Nomenclatorului activităților de administrare, exploatare, întreținere și reparații la drumurile publice, astfel:

Simbol/ Indicativ	Denumirea activității, indicativului și a subindicativului
<b>A.</b>	Servicii pregătitoare aferente întreținerii și reparării drumurilor publice
<b>A.1.</b>	Gestionarea drumurilor publice
	A.1.1. Cadastrul drumurilor publice
	A.1.2. Cartea construcțiilor și arhiva de documente
	A.1.3. Postutilizarea drumurilor publice
	A.1.4. Asigurarea pazei patrimoniului drumurilor publice (poduri, tuneluri, secții, baze, districte, ateliere, sedii etc.)
	A.1.5. Rețea de radio, telefon, teletransmisie la rețele locale, naționale și internaționale
	A.1.6. Sistemul de administrare optimizată a drumurilor publice
	A.1.6.1. Banca de date tehnice rutiere
	A.1.6.2. Exploatarea și dezvoltarea sistemului de administrare optimizată PMS și BMS
	A.1.6.3. Gestiunea traficului rutier
	A.1.6.4. Investigarea și expertizarea rețelei de drumuri publice prin măsurători cu aparatură și revizii

	ale stării acestora
	A.1.6.5. Concesionări, arendări și închirieri în legătură cu drumurile publice
<b>A.2.</b>	Întocmirea documentațiilor tehnico-economice pentru lucrările de întreținere și reparații la drumuri publice
<b>A.3.</b>	Asigurarea calității și controlul tehnic al calității, activitatea laboratoarelor și consultanță
<b>A.4.</b>	Studii, cercetări, experimentări
	A.4.1. Studii și experimentări privind siguranța circulației rutiere
	A.4.2. Studii și experimentări pentru realizarea îmbrăcămintei rutiere cu caracteristici superioare
	A.4.3. Investigații, expertizări, cercetări și testări de poduri, pasaje, tuneluri și alte lucrări de artă
	A.4.4. Alte studii și cercetări pentru îndeplinirea obiectului de activitate, inclusiv urmărirea în exploatare a sectoarelor experimentale pe termen lung
<b>A.5.</b>	Coordonarea dezvoltării unitare a drumurilor publice
	A.5.1. Elaborarea studiilor și prognozelor pentru întreținerea, dezvoltarea unitară și sistematizarea drumurilor publice
	A.5.2. Elaborarea normelor specifice sectorului de drumuri publice
	A.5.3. Asigurarea îndrumării tehnice și metodologice a unităților de administrare a drumurilor de interes județean și local
	A.5.4. Activități funcționale, gestionarea rovinețelor etc.
	A.5.5. Activități de protocol, de prezentare și de publicitate, schimburi reciproce etc.
	A.5.6. Pregătirea, perfecționarea și specializarea personalului
	A.5.7. Coordonarea dezvoltării sistemului informatic integrat al drumurilor publice
<b>A.6.</b>	Monitorizarea controlului mijloacelor de transport pe drumurile publice
<b>B.</b>	Lucrări și servicii*) privind întreținerea curentă a drumurilor publice
<b>101.</b>	Întreținerea curentă pe timp de vară
<b>101.1.</b>	Întreținerea părții carosabile, specifică tipului de îmbrăcămintă (strat de rulare)
	101.1.1. Întreținerea îmbrăcămintei asfaltice cuprinde: întreținerea suprafețelor degradate la îmbrăcămintea asfaltică și măsuri de protecție a acesteia; înlăturarea denivelărilor și fâgașelor, plombări, colmatarea fisurilor și a crăpăturilor, badionarea suprafețelor poroase, precum și așternerea nisipului sau a criblurii pe suprafețe cu bitum în exces ori șlefuite, înlăturarea pietrișului sau a criblurii alergătoare etc.
	101.1.2. Întreținerea îmbrăcămintei asfaltice cu lianți hidraulici cuprinde: plombări, colmatări de rosturi și de crăpături, refacerea rosturilor, eliminarea fenomenului de pompaj, refaceri de dale etc.
	101.1.3. Întreținerea pavajelor din piatră cioplită cuprinde: refaceri de suprafețe izolate, înlocuiri de pavele, refacerea locală a bitumărilor de rosturi, combaterea excesului de bitum, eliminarea suprafețelor șlefuite etc.
	101.1.4. Întreținerea pavajelor din bolovani sau din piatră brută cuprinde curățarea sau repararea locală a pavajelor din bolovani sau din piatră brută
	101.1.5. Întreținerea drumurilor pietruite cuprinde: greblarea pietrei alergătoare și așternerea ei pe drum, aprovizionarea cu materiale pietroase, în volum de până la 300 m <sup>3</sup> /km, astuparea gropilor și a fâgașelor cu material pietros, scarificarea și reprofilarea, cu sau fără cilindrare, cu sau fără material pietros de adaos etc.
	101.1.6. Întreținerea drumurilor de pământ cuprinde: reprofilarea platformei, astuparea gropilor și a fâgașelor cu pământ, tăierea dâmburilor, stabilizări cu lianți și cu alte produse chimice, completarea cu nisip, cu balast etc.
<b>101.2.</b>	Întreținerea comună a tuturor drumurilor
	101.2.1. Întreținerea platformei drumului cuprinde: curățarea platformei drumului de noroiul adus de vehicule de pe drumurile laterale, de materiale aduse de viituri (potmol, stânci, anrocamente, arbori etc.), tratarea burdușirilor, a unor tasări locale, aducerea la profil a acostamentelor prin tăiere manuală sau mecanizată, tăierea dâmburilor, completarea cu pământ, cu balast etc., nivelarea la cotă, curățarea acostamentelor în dreptul parapetelor direcționale; tăieri de cavaliere și corectarea taluzurilor de debleu sau de rambleu; întreținerea benzilor de încadrare prin eliminarea unor denivelări locale, eliminarea gropilor sau a adânciturilor prin acoperirea cu materiale din categoria celor din care acestea au fost executate inițial etc.
	101.2.2. Asigurarea scurgerii apelor din zona drumului, precum și prevenirea efectelor inundațiilor cuprinde:

	- întreținerea șanțurilor și a rigolelor: curățarea șanțurilor, a rigolelor, a canalelor și a podețelor, executarea șanțurilor de acostament și a șanțurilor de gardă, a rigolelor (exclusiv pavarea sau pereierea), pentru îndepărtarea apelor din zona drumului; decolmatarea sau desfundarea șanțurilor, rigolelor, a șanțurilor de gardă, a canalelor de scurgere; eliminarea rupturilor locale, a tasărilor și a crăpăturilor, refacerea rostuirii la șanțurile și la rigolele pavate;
	- întreținerea drenurilor; curățarea și repararea căminelor de vizitare, a puțurilor de aerisire și a capetelor de drenuri, completarea capacelor căminelor la puțurile de aerisire; verificarea funcționării drenurilor (conform instrucției) și curățarea cunetelor;
	- prevenirea efectelor inundațiilor: întreținerea lucrărilor de corecții ale torenților și de amenajare a văilor contra eroziunilor; întreținerea lucrărilor de apărări de maluri și regularizări ale cursurilor de ape; completarea terasamentelor deteriorate local și a eroziunilor provocate de topirea zăpezilor; apărări de maluri de volum mic, corecții locale ale albiilor, șanțuri de gardă, amenajări ale torenților și ale canalelor de evacuare până la 200 m lungime; stocuri de materiale, echipamente și dispozitive pentru intervenții în caz de inundații, variante locale de deviere a circulației ca urmare a efectelor inundațiilor, asigurarea stocurilor minimale de materiale, echipamente și mijloace de primă intervenție în caz de inundații;
	- întreținerea zidurilor de sprijin: întreținerea bolților cu pilaștri, a ranforturilor și a zidurilor de sprijin sau de căptușire; curățarea coronamentelor și barbacanelor de vegetație, de gunoaie, precum și corecții izolate
	101.2.3. Întreținerea mijloacelor pentru siguranța circulației rutiere și de informare cuprinde:
	- întreținerea semnalizării verticale: îndreptarea, întreținerea, spălarea și vopsirea portalelor, a indicatoarelor de circulație, a stâlpilor și a altor mijloace de dirijare a circulației; recondiționarea tablelor indicatoare, inclusiv pentru semnalizarea punctelor de lucru și a sectoarelor cu pericole, a portalelor și a consolelor; remontarea acestora;
	- întreținerea semnalizării orizontale: completarea sau refacerea izolată a marcajelor pe partea carosabilă, corecții ale marcajelor;
	- întreținerea și montarea indicatoarelor de km și hm: vopsirea și scrierea, spălarea sau îndreptarea indicatoarelor de km și hm, montarea acestora;
	- întreținerea parapetelor direcționale: întreținerea parapetelor metalice, de zidărie sau din beton, prin repararea tencuielilor, a zidurilor, aducerea la cotă, completarea elementelor necesare, revopsire, spălare periodică, protecții anticorosive etc.);
	- întreținerea gardurilor de protecție: întreținerea și repararea gardurilor de protecție, demontare, remontare, completare cu elemente necesare, văruire sau vopsire;
	- văruirea plantațiilor și a accesoriilor: văruirea plantațiilor și a accesoriilor (coronamente, garduri, borne etc.);
	- întreținerea zonei drumurilor: curățarea părții carosabile de materiale lunecoase (vopsele, bitumuri etc.), îndepărtarea de pe platforma drumurilor a obstacolelor (anrocamente, stânci, bolovani, materiale rezultate din accidente de circulație etc.), tăierea ramurilor pentru asigurarea vizibilității și a gabaritului;
	- informări privind starea drumurilor: informări operative, la toate nivelurile, privind condițiile de circulație pe timp de vară sau în caz de calamități etc.
	101.2.4. Asigurarea esteticii rutiere a drumurilor cuprinde:
	- întreținerea drumurilor: revizii curente și intervenții operative, executate de echipe mobile; curățarea de gunoaie, paie, noroi, cadavre etc. a platformei, a taluzurilor, șanțurilor, locurilor de parcare, fântânilor și a spațiilor verzi, strângerea materialului în grămezi și transportul în afara zonei drumului; curățarea trotuarelor și a casiurilor, precum și repararea sau completarea elementelor lipsă; demontarea panourilor publicitare instalate ilegal sau degradate și depozitarea lor în afara zonei drumului;
	- cosirea vegetației ierboase: cosirea vegetației ierboase în zonă (acostamente, șanțuri, taluzuri, bandă mediană), tăierea buruienilor, a lăstărișului, a drajonilor și a măcăcinilor, curățarea plantației de ramuri uscate etc.
	101.2.5. Întreținerea drumurilor laterale cuprinde: aducerea la profil și întrețineri locale, asigurarea scurgerii apelor etc.
<b>101.3.</b>	Întreținerea curentă a podurilor, pasajelor, podețelor și a tunelurilor cuprinde:
	- la podurile din lemn: strângerea buloanelor și baterea penelor, impregnarea cu substanțe antiseptice și ignifuge a elementelor din lemn;

	- la podurile de zidărie, din beton, din beton armat, din beton precomprimat, pasaje, reparații de tencuiele; curățarea rosturilor degradate și umplerea lor cu mortar; curățarea banchetelor și ungerea aparatelor de reazem; curățarea căii de noroi și gunoaie, desfundarea gurilor de scurgere; completări izolate de terasamente la calea de rulare sau la rampe; reparații la parapete, trotuare, guri de scurgere, hidroizolații, rosturi de dilatație, casiuri, sferturi de con, scări de acces, perforare fâșii cu goluri;
	- la podurile metalice: întreținerea vopselei prin completări pe suprafețe izolate; îndreptarea elementelor deformatate; curățirea nodurilor, a aparatelor de reazem și a celorlalte accesorii; degajarea gunoaielor din jurul montanților și a diagonalelor, revopsiri ale parapetelor;
	- întreținerea albiilor din zona podurilor: înlăturarea din albii a depunerilor, drajonilor și a plantațiilor care împiedică scurgerea apelor; curățarea de răgălii a infrastructurilor și a albiilor; spargerea gheții și dirijarea sloiurilor și a flotanților; reparații izolate la pragurile de fund și la apărările de maluri;
	- întreținerea podețelor: reparații izolate la coronamentele aripilor, camere de liniștire, perece; desfundări și decolmatări de podețe inclusiv în perioada de dezgheț;
	- întreținerea tunelurilor: reparații izolate ale căii și cămășuielilor; asigurarea scurgerii apelor; întreținerea iluminatului electric, a porților de la intrare
<b>102.</b>	Întreținerea curentă pe timp de iarnă (specifică tuturor categoriilor de drumuri)
	102.1. Pregătirea drumurilor pentru sezonul de iarnă și la ieșirea din iarnă: curățări de șanțuri, tăieri de cavaliere și corectarea taluzurilor pentru înlăturarea cauzelor care provoacă înzăpezirea; amenajare de locașe pentru depozitarea materialului antiderapant în puncte periculoase; platforme pentru depozitarea materialelor în depozite intermediare; înlăturarea obstacolelor care ar putea provoca înzăpezirea drumurilor (buruieni, măracini, tufe, garduri vii etc.); instalarea și completarea semnalizării specifice pe timp de iarnă; plombarea gropilor, inclusiv aprovizionarea cu mixtură stocabilă sau cu materiale componente pentru plombarea gropilor
	102.2. Aprovizionarea cu materiale pentru combaterea lunecușului cuprinde: aprovizionări cu materiale chimice și antiderapante (nisip, pietriș, zgură, sare, soluții etc.) pentru combaterea gheții și a poleiului; amestecul materialelor antiderapante cu substanțe antiaglomerante, transportul materialelor în depozite, magazii, silozuri, în puncte periculoase; întreținerea depozitelor pentru materiale chimice și antiderapante, prin curățare, revopsiri și prin mici reparații
	102.3. Asigurarea cu panouri de parazăpezi cuprinde: aprovizionarea cu panouri de parazăpezi și cu materialele necesare pentru montarea și întreținerea acestora
	102.4. Montarea panourilor de parazăpezi cuprinde: montare-demontare, transport, revizie și întreținere la teren, repararea și depozitarea panourilor de parazăpezi și a accesoriilor respective
	102.5. Dezăpezirea manuală și mecanică cuprinde: răspândirea (manual sau mecanic) a materialelor chimice și antiderapante, în scopul prevenirii sau combaterii poleiului, gheții sau a zăpezii; patrularea cu utilaje pentru informarea privind starea drumurilor sau pentru prevenirea înzăpezirii în timpul ninsorilor liniștite sau al viscolelor slabe (tăria vântului-sub 30 km/h); dezăpeziri manuale în punctele inaccesibile utilajelor în dreptul lucrărilor anexe, parapetelor, trotuarelor, podurilor, indicatoarelor de km și hm, coronamentelor de podețe, camerelor de liniștire, parcarilor, șanțurilor și rigolelor cu gheață, suprafețelor izolate, cu zăpadă îndesată sau cu gheață pe platforma drumului, curților, acoperișurilor, platformelor, fântânilor etc.; marcarea platformei drumului pentru dirijarea utilajelor de dezăpezit; dezăpeziri mecanice cu utilaje grele și ușoare; utilaje și mijloace de transport pentru degajarea vehiculelor înzăpezite în platforma drumurilor; mijloace de transport pentru însoțirea utilajelor în acțiune sau pentru alimentarea cu carburanți; activitatea de iarnă a utilajelor, echipamentelor și a dispozitivelor pentru combaterea și dezăpezirea drumurilor, a echipamentelor și a dispozitivelor pentru intervenții (așteptare în bază, consemn la domiciliu, atunci când fenomenele meteorologice impun această acțiune); punerea în ordine a bazelor de dezăpezire și a punctelor de sprijin; revizuirea și repararea utilajelor, a dispozitivelor și a mijloacelor de transport proprii, utilizate în perioada de iarnă
	102.6. Informări privind starea drumurilor
<b>C.</b>	Lucrări și servicii*) privind întreținerea periodică a drumurilor publice
<b>103.</b>	Tratamente bituminoase
<b>104.</b>	Straturi bituminoase foarte subțiri
<b>105.</b>	Covoare bituminoase
<b>106.</b>	Reciclarea in situ a îmbrăcămintei asfaltice, cu strat de rulare din tratament, straturi bituminoase foarte subțiri sau covoare clasice



<b>107.</b>	Siguranța rutieră cuprinde:
	107.1. Aprovizionări noi cu: indicatoare rutiere, stâlpi, console și portaluri, stâlpișori de dirijare, parapete, indicatoare de km și hm, butoni reflectorizanți, inclusiv plăcuțe reflectorizante pentru stâlpi și parapete
	107.2. Montarea pe drum a indicatoarelor rutiere, stâlpilor, consolelor, portalurilor, stâlpișorilor de dirijare, parapetelor, butonilor reflectorizanți, plăcuțelor reflectorizante etc.
	107.3. Executarea marcajelor longitudinale, laterale și transversale
	107.4. Amenajarea locurilor de parcare, inclusiv procurarea dotărilor (coșuri de gunoi, mese, bănci, jardiniere etc.)
	107.5. Amenajarea intersecțiilor și eliminarea punctelor periculoase, prin lucrări care nu afectează elementele geometrice sau sistemul rutier al drumului (semaforizare, montare de borduri denivelate etc.)
<b>108.</b>	Plantații rutiere
	108.1. Culturi în pepiniere
	108.2. Întreținerea, completările și defrișările de plantații pe zonă și în spațiile verzi
	108.3. Întreținerea perdelelor de protecție
<b>109.</b>	Întreținerea clădirilor: baze, cantoane, sedii DRDP, CESTRIN, secții, ateliere, districte, spații pentru garaje auto, utilaje, echipamente, pepiniere, formații, laboratoare, sediu AND, prin lucrări de zugrăveli, vopsitorie, întrețineri la acoperiș, inclusiv înlocuirea învelitorii, tâmplărie, refacerea sobelor, revizuirea instalației electrice și termice, înlocuirea elementelor de tâmplărie, revizuirea instalațiilor termice, sanitare și electrice etc.
<b>110.</b>	Pietruirea drumurilor din pământ: lucrări de terasamente pentru corectarea traseului în plan, profil longitudinal și profil transversal, inclusiv șanțuri, acostamente, taluzuri, aprovizionarea, așternerea și cilindrarea cu material pietros sau cu alte materiale clasice
<b>111.</b>	Protejarea corpului și a platformei drumului
	111.1. Amenajări și completări de acostamente, inclusiv benzi de încadrare
	111.2. Șanțuri și rigole pavate
	111.3. Drenuri, șanțuri de gardă, canale de evacuare
	111.4. Corecții locale de albie și torenți, în lungime de până la 200 ml
	111.5. Ziduri de sprijin și de captușire, cu un volum de până la 200 m <sup>3</sup>
	111.6. Drumuri de acces și podețe laterale
	111.7. Amenajarea platformelor pentru verificarea tonajelor autovehiculelor
	111.8. Întreținerea drumurilor pietruite prin scarificări și cilindrări cu adaos de material pietros până la 600 m <sup>3</sup> /km
<b>112.</b>	Întreținerea periodică a podurilor, pasajelor, podețelor și a tunelurilor Înlocuirea completă a îmbrăcămintei pe cale și pe trotuare; înlocuirea hidroizolației pe cale și pe trotuare; refacerea trotuarelor în soluția cu tuburi PVC pentru cablări; înlocuirea bordurilor, înlocuirea parapetului mâna curentă; montarea parapetului direcțional pe pod, inclusiv pe rampele podurilor; înlocuirea dispozitivelor pentru acoperirea rosturilor de dilatare; înlocuirea aparatelor de reazem degradate; refaceri ale betonului degradat prin torcretare; cămășuieli din beton armat ale infrastructurilor; protecții și apărări de maluri din gabioane; refacerea casurilor, a pereților sfert de con, scărilor de acces; vopsitorie completă la tablurile metalice; continuizare cu placă de suprabetonare, consolidarea elementelor din beton armat și din beton precomprimat, efectuarea de profiluri transversale și longitudinale ale albiei sub poduri etc.
<b>D.</b>	Lucrări privind reparații curente la drumurile publice
<b>113.</b>	Lucrări accidentale; refaceri după inundații, alunecări de terenuri, afuieri de poduri, cutremure, accidente rutiere, pentru aducerea drumurilor și a podurilor la starea tehnică inițială
<b>114.</b>	Îmbrăcămintă bituminoasă ușoară
<b>115.</b>	Ranforsări ale sistemelor rutiere (cu lianți bituminoși și hidraulici)
<b>116.</b>	Benzi suplimentare: banda a III-a în rampe, pentru vehicule lente
<b>117.</b>	Eliminarea punctelor periculoase, amenajări de intersecții (care afectează elementele geometrice și sistemul rutier al drumului)
<b>118.</b>	Reparații curente la poduri: definitivări ale podețelor; înlocuirea elementelor degradate la suprastructură; consolidarea infrastructurilor, consolidarea provizorie la poduri, în vederea efectuării unor transporturi agabaritice; variante provizorii de circulație; demolări și desființări de poduri

<b>119.</b>	Reparații curente la clădiri (districte, secții, cantoane, baze de dezapeziri, ateliere, garaje, sedii centrale sau locale etc.): consolidări parțiale, refacerea pereților (inclusiv a fundațiilor), planșeelor sau acoperișurilor, înlocuirea scărilor interioare sau exterioare, a pardoselilor etc.
<b>E.</b>	reparații capitale la drumurile publice
<b>120.</b>	Consolidarea corpului drumului, terasamentelor, versanților, ameliorări de albie, consolidarea zidurilor de sprijin de volum mare, a copertinelor de protecție împotriva avalanșelor
<b>121.</b>	Reabilitări ale sistemelor rutiere, amenajări ale variantelor ocolitoare pe trasee existente
<b>122.</b>	Consolidări și reabilitări de poduri și pasaje: definitivări ale podurilor având lungimea până la 40 m inclusiv, consolidarea și reabilitarea podurilor, pasajelor și podețelor, lărgirea și ridicarea clasei de încărcare
<b>123.</b>	Consolidări ale structurii de rezistență, extinderi, modernizări ale clădirilor, aferente drumurilor publice

Furnizori bitum rutier sunt: BITHOLDER SRL, ALMATAR TRANS SRL, ALCADIBO TRADING SA.

Societatea Drumuri Județene Constanța S.A. deține patru cariere la: Cheia (de șist verde), Dumbrăveni (calcar), Șipote (calcar) și Gârlița (calcar), unde se realizează producție piatră atât pentru propriul uz, cât și pentru comercializare către terți, evoluția producției pe ultimii 2 ani se prezintă astfel:

<b>Productie piatra an 2022</b>		
<b>Cariera</b>	<b>Cantitate (to)</b>	<b>Valoare, excl. TVA</b>
Cariera Cheia	429.498,24	
Cariera Șipote	63.027,99	
Cariera Dumbraveni	129.802,18	
Cariera Gârlița	827,54	
<b>Total productie</b>	<b>623.155,95</b>	
<b>Total Vanzari 2022</b>	<b>402.567,27</b>	<b>5.657.198,90 lei</b>
<b>Procent Vanzari din Productie (%)</b>	<b>64,60</b>	
<b>Productie piatra an 2023 (perioada 01.01.2023 - 14.12.2023)</b>		
<b>Cariera</b>	<b>Cantitate (to)</b>	<b>Valoare, excl. TVA</b>
Cariera Cheia	98.862,00	
Cariera Șipote	122.557,40	
Cariera Dumbraveni	85.555,03	
Cariera Gârlița	3.730,00	
<b>Total productie</b>	<b>310.704,43</b>	
Total Vanzari 14.12.2023	56.806,41	1.555.909,86 lei
Marfa nefacturata dec. 2023	3.394,08	96.898,52 lei
<b>Total Vanzari 2023</b>	<b>60.200,49</b>	<b>1.652.808,38 lei</b>
<b>Procent Vanzari din Productie (%)</b>	<b>19,38</b>	

La nivelul anului curent, producția de piatră către terți a scăzut, ca urmare a creșterii volumului de lucrări desfășurate de către societatea Drumuri Județene Constanța S.A.

În cadrul secției Cuza-Vodă, societatea Drumuri Județene Constanța S.A. produce mixturi asfaltice în principal pentru executarea propriilor lucrări, numărul acestora fiind în creștere de la un an la altul. Tip stație: BENNINGHOVEN TBA 2000 cu o capacitate de 160 tone/oră, tipuri de mixturi asfaltice produse: BA 16, BA 22, BA8 și DRESSING, capacitatea de stocare este de 90 de tone.

Serviciul de mecanizare din cadrul societatii Drumuri Județene Constanța S.A. are in componenta sa urmatoarele activitati, prestand servicii atat pentru propriul parc auto si utilaje, cat si pentru terti:

1. Atelier reparatii autoturisme, autocamioane, utilaje: mecanica, hidraulica si electrica, functional din anul 1998;

2. Statie ITP pentru clasa a II – a, autorizata din anul 1998:

- Inspectii tehnice periodice autoturisme,
- Test frane autovehicule,
- Test jocuri in articulatii autovehicule,
- Test emisii gaze autovehicule,
- Test faruri;

3. Atelier strungarie in care se efectueaza urmatoarele operatiuni mai importante:

- Rectificat arbori cotiti motor,
- Alezat si honuit blocuri motor,
- Rectificari plane chiulase motor,
- Alezat bucsi biela motor,
- Operatiuni de prelucrare prin aschiere,

4. Atelier sudura:

- Sudura electrica,
- Sudura oxiacetilenica.

În cadrul stației ITP, la nivelul acestui an, au fost efectuate diferite teste: frâne, jocuri în articulații, gaze, amortizoare, și inspecții tehnice periodice pentru autovehicule parc propriu și autovehicule terți, astfel:

- ITP autovehicule parc propriu – 73 buc.
- ITP autovehicule terți – 701 buc.
- Teste autovehicule parc propriu – 395 buc.

Ca urmare a prestațiilor către terți s-a încasat suma de 68.385,69 lei, incl. TVA.

Laboratorul de analize si incercari in constructii functioneaza ca entitate tehnica, fara personalitate juridica, apartinand societatii Drumuri Judetene Constanta S.A. Laboratorul este autorizat grad II de catre ISC - Bucuresti, autorizatie nr. 2536/21.08.2020. Conform organigramei societatii, Laboratorul de analize si incercari in constructii se subordoneaza Directorului General. Conform Regulamentului de organizare si functionare, Laboratorul de analize si incercari in constructii este condus de Seful de laborator care coordoneaza activitatile a trei profile de incercari:

- ANCFD agregate naturale pentru lucrari de cai ferate si drumuri;
- MD materiale pentru drumuri;
- D drumuri.

Încercările executate au ca scop evaluarea conformității principalilor parametri măsurați in conformitate cu prevederile reglementarilor, normativelor și standardelor, cu tehnologiile moderne de măsurare și control în domeniu său de activitate precum si cu cerintele impuse.

Strategia managementului vizează:

- continuarea dotării Laboratorului cu echipamente performante de incercare corespunzatoare incercarilor efectuate;
- mentinerea, imbunatatirea sistemului de management al calitatii in conformitate cu standardul international SR EN ISO/ 17025:2018;
- acreditarea/autorizarea si mentinerea autorizarii Laboratorului de analize si incercari in constructii de catre organismul national abilitat.

Laboratorul de analize si incercari in constructii grad II a fost infiintat in anul 1960 pentru efectuarea unor activitati de incercari-masurari, fiind determinata de necesitatea asigurarii operative a incercarilor si de necesitatea reducerii cheltuielilor aferente.

Laboratorul de analize si incercari in constructii grad II are in componenta:

- 1 persoana cu studii superiare - Sef laborator,
- 5 sefi profil autorizati intern, cu studii medii, ce isi desfasoara activitatea in laborator si punctele de lucru (Cheia, Cuza Voda).

Societatea Drumuri Judetene Constanta S.A. asigura dotarea Laboratorului de analize si incercari in constructii cu spatii corespunzatoare desfasurarii activitatilor, cu etaloane, aparatura si echipamente performante, cu clasa de precizie ridicata si adecvate mediului de lucru. Amenajarea Laboratorului de analize si incercari in constructii grad II este adecvata, in conformitate cu prevederile noilor reglementari in vigoare, iar dotarea tehnica si pregatirea profesionala a personalului au cunoscut o evolutie ascendenta, continua. Laboratorul de analize si incercari in constructii grad II efectuează toată gama verificărilor, analizelor și încercărilor de laborator aferente domeniului de activitate prin profilele autorizate. Controlul activității de laborator se efectuează de către conducerea Laboratorului prin:

- control intern zilnic, pentru personalul laboratorului, la lucrările curente pentru verificarea determinărilor și la aparatura utilizată;
- control extern, deplasări la punctele de lucru.

Relațiile de subordonare ale Laboratorului în cadrul societatii în care funcționează, sunt stabilite astfel încât să nu permită exercitarea de presiuni financiare sau de orice natură care să influențeze imparțialitatea, integritatea și autorizarea laboratorului. În acest sens, Laboratorul este subordonat Directorului General conform organigramei societatii. Laboratorul de analize si incercari in constructii are relații funcționale cu organismele de verificare si control (Inspectoratul de Stat in Constructii, organisme de certificare). Laboratorul de analize si incercari in constructii are relații de colaborare internă în principal cu specialistii din cadrul compartimentelor de asigurarea si controlul calitatii (RSMI, RCQ, RTE), dar si cu sectiile (Cuza Voda, Topraisar, Tariverde, Harsova si Baneasa) si bazele de productie (carierele Cheia, Dumbraveni, Sipote si Garlita, precum si cu statia de asfalt de la Cuza Voda).

Laboratorul de analize si incercari in constructii nu efectueaza determinari catre terti (clienti).

#### LISTA APARATURA EXISTENTA IN LABORATOR SEDIU CONSTANTA

Nr. Crt.	Denumire aparat	Nr. Buc.
1.	Aparat confectionat cilindrii Marshall	1
2.	Presa Marshall	1
3.	Aparat Soxhlet	5
4.	Baie ultratermostat	1
5.	Penetrometru	1
6.	Aparat inel si bila ( sfera)	1
7.	Exicator	1
8.	Biureta	2
9.	Set site cu ochiuri patrata ( 0,01 ÷ 22,4 mm )	1
10.	Set site cu ochiuri patrata ( 0,063 ÷ 31,5mm)	1
11.	Set site cu ochiuri patrata ( 31,5 ÷ 80 mm)	1
12.	Set site cu ochiuri patrata ( 31,5 ÷ 90 mm)	1

13.	Masina sitare	1
14.	Aparat de cintarit 150 kg	1
15.	Aparat Proctor automat	1
16.	Indicator digital de temperatura	1
17.	Pîrghie Benkelman	1
18.	Aparat Casagrande	1
19.	Subler modificat	1
20.	Plita electrica	4
21.	Termometru cu laser	1
22.	Termometru cu laser	1
23.	Etuva Matest	1
24.	Termometre	5
25.	Baie ultratermostat	1
26.	Agitator cu site-masina sitare	1
27.	Balanta KERN	1
28.	Balanta PARTNER	1
29.	Umidometru	1

#### LISTA APARATURA EXISTENTA IN LABORATOR CUZA VODA

<b>Nr. Crt.</b>	<b>Denumire aparat</b>	<b>Nr. buc.</b>
1.	Aparat Soxhlet	2
2.	Penetrometru	1
3.	Aparat inel si bila ( sfera)	1
4.	Etuva	1
5.	Balanta analitica 6 kg precizie 0,1g	1
6.	Masina sitare	1
7.	Set site cu ochiuri patrate ( 0,063 ÷ 90 mm )	1
8.	Centrifuga de extractie	1
9.	Plita electrica	2
10.	Termometru sticla	2
11.	Carotiera	1
12.	Termometru digital	2
13.	Masina Los Angeles	1

#### LISTA APARATURA EXISTENTA IN LABORATOR CARIERA CHEIA

<b>Nr. Crt.</b>	<b>Denumire aparat</b>	<b>Nr. buc</b>
1.	Etuva	1
2.	Set site cu ochiuri patrate ( 0,063-90mm)	1
3.	Masina Los Angeles	1
4.	Balanta analitica de 6 kg precizie 0,1 g	1

Lucrarile aferente Contractului de delegare privind gestiunea serviciilor aferente intretinerii si repararii drumurilor publice, precum si a lucrarilor si serviciilor privind intretinerea curenta, periodica



si reparatii curente la drumurile judetene in Judetul Constanta Nr. 34985/08.08.2023, se realizeaza pe lungimea drumurilor judetene, pe ambele parti, astfel:

Nr. Crt.	Denumire - traseu	Lungime (km)	Nr. poduri	Nr. podete
1	DJ 222 Hotar jud. TL – Cuza Vodă-Medgidia - Pietreni	87,000	1	53
2	DJ 222F DN2A – Gîrliciu -Hotar jud. Tulcea	10,800	0	4
3	DJ 223 Saraiu – Cernavodă – Ion Corvin	91,291	8	36
4	DJ 223A Vulturu – Hotar județul Tulcea	7,000	0	0
5	DJ 223B Peștera-Ivrinezu Mare – Rasova	20,600	0	9
6	DJ 223C Cernavodă – DN22C	4,600	0	0
7	DJ 224 Siliștea- Bălțăgești-Crucea-Vulturu	44,000	3	14
8	DJ 225 Mircea Vodă -Tortomanu -Târgușor-Saraiu	78,400	2	15
9	DJ 226 Corbu-Săcele-Istria-Mihai Viteazu	53,105	0	10
10	DJ 226A Cetatea Istria-Cogeallac-Râmnicu de Jos	32,000	3	6
11	DJ 226B DN 2A -Pantelimon-Grădina-Cogealac	32,000	1	9
12	DJ 226C DJ226C	2,928	0	0
13	DJ 228 DN22C -Complex Nazarcea -DN 2A	15,723	0	5
14	DJ 228A Ovidiu-Poarta Albă	14,890	0	0
15	DJ 307 Deleni – Șipote	7,000	0	1
16	DJ 308 Ciocârlia de Sus -Lanurile - Mereni	13,000	0	5
17	DJ 381 DN 38 (Movilița) – Potârnichea – Bărăganu – Ciocârlia de Sus - Medgidia	37,200	0	13
18	DJ 383 Techirghiol -Eforie Nord	5,900	0	0
19	DJ 391 DN 39 – Albești -Negru Vodă -Topraisar - Tuzla	129,000	1	25
20	DJ 391A Oltina – Băneasa -Șipote -Viroaga	70,000	0	18
21	DJ 392 Mangalia -Amzacea-Independența -Dumbrăveni	60,200	0	13
22	DJ 393 Techirghiol -Moșneni-Coroana	44,000	0	3
23	DJ 394 23 August – Dulcești-Pecineaga	8,000	0	2
24	DJ 395 DN 38-Chirnogeni	12,000	0	13
25	DJ 396 DN 3 – bifurcație DC 35 (Mănăstirea Sf. Andrei)	3,900	1	0
26	DJ 397 Adamclisi (DN 3) – Monument Adamclisi – Cetatea Adamclisi -DN 3	4,500	0	0
<b>TOTAL</b>		<b>889,037</b>	<b>20</b>	<b>254</b>

La nivelul anului 2023 au fost executate diverse tipuri de lucrari, printre care:

- DJ 396 pietruire acostamente;
- DJ 391 Mereni – Cobadin frezare carosabil, pregatire pentru asfaltare;
- DJ 222 Mihail Kogălniceanu îndepărtare arbori bătrâni și bolnavi;
- Ghindărești – la solicitarea Consiliului județean Constanța pietruire și asfaltare străzi, lucrări de întreținere strazi;
- DJ 225, asfaltare tronson Mircea Vodă – Gherghina;
- Lucrări de punere în siguranță a carosabilului pe DJ 223 Horia – Tichilești;
- Lucrări de estetică rutieră DJ 224 tronsonul Siliștea – Intersecție DC 63 Țepeș Vodă;
- Lucrări de punere în siguranță a drumurilor și estetică rutieră DJ 225 Runcu – Pantelimon;
- DJ 222 Râmnicu de Jos – Hotar Județul Tulcea frezare asfalt;

- DJ 222 Târgușor realizare rigolele;
- Realizare acostamente DJ 396 spre Mănăstirea Sf. Andrei;
- Lucrări de punere în siguranță DJ 222 Târgușor montare parapetei metalici;
- Cosire vegetație DJ 228 A Nazarcea;
- Tencuire podeț pe DJ 225 Pantelimon.
- Efectuare mai multe lucrări de estetică rutieră: DJ 222 Medgidia – Peștera tăiere lăstărișul; DJ 224 Siliștea - Intersecție DC 63 Tepeș Vodă tăiere acostamente.
- Lucrăm pentru modernizarea DJ 393 Albești – Coroana;
- DJ 381 tronson Ciocârlia-Nod A2 lucrări de estetică rutieră tăiere lastaris, cavalieri;
- Reabilitare pod pe DJ 226 A Râmnic;
- Asfaltare DJ 307 Deleni – Șipote, montare indicatoare pe DJ 225 Mircea Vodă – Gherghina, DJ 381 Ciocârlia – A2 sunt efectuate lucrări de estetică rutieră;
- Lucrari reparatii podeț de la km 4 de pe DJ 224 zona Gârliciu;
- DJ 391 A Tufani lucrări de consolidarea drumului;
- Montare indicatoare rutiere la Grădina și Târgușor, pe DJ 222;
- DJ 307 frezare, pregătire pentru asfaltare.

### 3.5. Parc auto și utilaje

Dotarea tehnică a societății Drumuri Județene Constanța S.A. numără în prezent 160 de mijloace fixe, majoritatea dintre acestea prezentând un grad de uzură avansat, care scade randamentul activităților desfășurate de către societate la un an la altul, necesitând înlocuire. Acestea sunt prezentate în continuare:

PARC AUTO APARTINÂND DRUMURI JUDEȚENE CONSTANȚA SA

Nr. crt.	Auto	Tip	Marca	Nr. inv.	An fabricație	An exploatare RAJDP	Tone	Grad uzura (%)	Grad utilizare pe an (luni)		
1	CT-05-EZL	AUTOBASCULANTA	R 19215	6416	1991	11,04,1991	11,6	95	10		
2	CT-05-PEZ	AUTOBASCULANTA	R 10215	6431	1992	26,08,1992	11,6				
3	CT-11-RDP	AUTOBASCULANTA	R 10215	6433	1992	17,12,1992	11,6				
4	CT-01-SNW	AUTOBASCULANTA	R 19215	6440	1994	10,01,1994	11				
5	CT-02-MAE	AUTOBASCULANTA	AB26256DFK	6443	1994	20,10,1994	16				
6	CT-02-PPZ	AUTOBASCULANTA	R 19256	6444	1994	26,10,1994	16				
7	CT-04-KCC	AUTOBASCULANTA	R 38350	6475	1996	17,12,1996	24,43				
8	CT-04-VUV	AUTOBASCULANTA	R 38350	6480	1997	14,11,1997	24,43				
9	CT-05-CWO	AUTOBASCULANTA	DAC 38350	6487	1998	07,12,1998	24,43				
10	CT-11-BJW	AUTOBASCULANTA	RENAULT KERAX	6526	2008	02,02,2010	27,5	80	11		
11	CT-11-BJV	AUTOBASCULANTA	RENAULT KERAX	6527	2008	02,02,2010	27,5				
12	CT-11-BJA	AUTOBASCULANTA	RENAULT KERAX	6528	2008	09,02,2010	27,5				
13	CT-11-BIY	AUTOBASCULANTA	RENAULT KERAX	6529	2008	16,02,2010	27,5				
14	CT-04-RDP	AUTOBASCULANTA	FORD	6562	2019	29,11,2019	16				
15	CT-16-RDP	AUTOBASCULANTA	FORD	6563	2019	29,11,2019	16	25	11		
16	CT-17-RDP	AUTOBASCULANTA	FORD	6564	2019	29,11,2019	16				
17	CT-18-RDP	AUTOBASCULANTA	FORD	6565	2019	29,11,2019	16				
18	CT-19-RDP	AUTOBASCULANTA	FORD	6566	2019	29,11,2019	16				
19	CT-20-RDP	AUTOBASCULANTA	FORD	6567	2019	29,11,2019	16				
20	CT-23-RDP	AUTOBASCULANTA	FORD	6568	2019	29,11,2019	16				
21	CT-24-RDP	AUTOBASCULANTA	FORD	6569	2019	29,11,2019	16				
22	CT-25-RDP	AUTOBASCULANTA	FORD	6570	2019	29,11,2019	16				
23	CT-26-RDP	AUTOBASCULANTA	FORD	6571	2019	29,11,2019	16				
24	CT-06-RDP	AUTOCISTERNA	R 8135	6299	1978	26,08,1978	6,2			95	10
25	CT-12-RDP	AUTOCISTERNA	R 8135	6304	1978	21,10,1978	6,32				
26	CT-05-EZJ	CRIB	R 10215	6371	1986	23,07,1986	7,2				
27	CT-10-RDP	AUTODUBA LEA	R 10215	6374	1987	31,12,1987	3,2				
28	CT-62-TIR	AUTODUBA LEA	CAT	6485	1997	22,12,1997	6,87				
29	CT-06-ERR	AUTOMACARA	T 161	6314	1978	30,05,1979	16				
30	CT-04-VFC	AUTOTRACTOR CU SA	R 26425	6479	1997	30,10,1997	20,5				
31	CT-10-GOT	AUTOTRACTOR CU SA	Mercedes Benz	6518	2008	24,04,2008	45,35	80	11		
32	CT-10-TDP	AUTOTRACTOR CU SA	VOLVO	6521	2008	19,12,2008	22,5				

33	CT-09-FJC	AUTOTURISM	SKODA	6492	2005	10,12,2005			
34	CT-09-FJD	AUTOTURISM	SKODA	6491	2005	10,12,2005			
35	CT-07-YSU	AUTOTURISM	MITSUBISHI PAJERO	6532	2006	28,06,2010			
36	CT-03-RDP	AUTOTURISM	SKODA SUPERB	6502	2006	27,03,2006			
37	CT-09-BNS	AUTOTURISM	SKODA SUPERB	6559	2007	25,02,2015		80	11
38	CT-79-RDP	AUTOTURISM	SKODA SUPERB	6560	2007	13,02,2019			
39	CT-09-HPF	AUTOTURISM	SKODA SUPERB	6561	2008	13,02,2019			
40	CT-14-RDP	AUTOTURISM	SKODA OCTAVIA	6530	2008	18,03,2010			
41	CT-89-KWM	AUTOTURISM	LAND ROVER	6580	2009	14,11,2022			
42	CT-07-KJC	AUTOTURISM	SKODA SUPERB	6524	2010	08,01,2010			
43	CT-11-BJX	AUTOTURISM	MITSUBISHI PAJERO	6525	2010	08,01,2010		75	11
44	CT-14-FVT	AUTOTURISM	DACIA LOGAN	6572	2020	4,11,2020			
45	CT-14-FVU	AUTOTURISM	DACIA LOGAN	6573	2020	4,11,2020			
46	CT-14-FVX	AUTOTURISM	DACIA LOGAN	6574	2020	4,11,2020			
47	CT-14-FVW	AUTOTURISM	DACIA LOGAN	6575	2020	4,11,2020			
48	CT-14-FVR	AUTOTURISM	DACIA LOGAN	6576	2020	4,11,2020			
49	CT-14-FVV	AUTOTURISM	DACIA LOGAN	6577	2020	4,11,2020			
50	CT-14-FVS	AUTOTURISM	DACIA LOGAN	6578	2020	4,11,2020			
51	CT-15-RIJ	AUTOTURISM	DACIA DUSTER	6588	2022	30,12,2022			
52	CT-15-RIH	AUTOTURISM	DACIA DUSTER	6589	2022	30,12,2023			
53	CT-15-SLL	AUTOTURISM	DACIA DUSTER	6590	2022	25,01,2023			
54	CT-15-SLO	AUTOTURISM	DACIA DUSTER	6591	2022	25,01,2023			
55	CT-04-KAX	AUTOUTILITARA	DAC 15230	6476	1994	03,03,1997		95	10
56	CT-09-FYE	AUTOUTILITARA	MITSUBISHI	6501	2005	19,01,2006			
57	CT-09-FXZ	AUTOUTILITARA	MITSUBISHI	6496	2005	19,01,2006			
58	CT-09-FYD	AUTOUTILITARA	MITSUBISHI	6500	2005	19,01,2006			
59	CT-09-FXY	AUTOUTILITARA	MITSUBISHI	6498	2005	19,01,2006			
60	CT-10-GOK	AUTOUTILITARA	MERCEDES	6516	2008	21,04,2008	1,32		
61	CT-10-GOP	AUTOUTILITARA	MERCEDES	6512	2008	21,04,2008	1,32		
62	CT-10-GOL	AUTOUTILITARA	MERCEDES	6515	2008	21,04,2008	0,82		
63	CT-10-GOU	AUTOUTILITARA	MERCEDES	6511	2008	21,04,2008	1,32		
64	CT-10-GOH	AUTOUTILITARA	MERCEDES	6517	2008	21,04,2008	0,82		
65	CT-10-GOW	AUTOUTILITARA	MERCEDES	6513	2008	21,04,2008	0,82		
66	CT-10-GOJ	AUTOUTILITARA	MERCEDES	6514	2008	21,04,2008	0,82		
67	CT-09-FYG	AUTOUTILITARA	VOLKSWAGEN CADDY	6548	2010	16,12,2010	0,65		
68	CT-09-FYH	AUTOUTILITARA	VOLKSWAGEN CADDY	6549	2010	16,12,2010	0,65		
69	CT-09-FYJ	AUTOUTILITARA	VOLKSWAGEN CADDY	6546	2010	16,12,2010	0,65		
70	CT-09-FYK	AUTOUTILITARA	VOLKSWAGEN CADDY	6547	2010	16,12,2010	0,65		
71	CT-09-FYM	AUTOUTILITARA	VOLKSWAGEN CADDY	6545	2010	16,12,2010	0,65		
72	CT-15-RLE	AUTOUTILITARA	RENAULT MASTER	6581	2022	20,12,2022			
73	CT-15-RLH	AUTOUTILITARA	RENAULT MASTER	6582	2022	20,12,2022			
74	CT-15-RME	AUTOUTILITARA	RENAULT MASTER	6583	2022	20,12,2022			
75	CT-15-RLD	AUTOUTILITARA	RENAULT MASTER	6584	2022	22,12,2022			
76	CT-15-RLR	AUTOUTILITARA	RENAULT MASTER	6585	2022	22,12,2022			
77	CT-15-RLN	AUTOUTILITARA	RENAULT MASTER	6586	2022	22,12,2022			
78	CT-15-RLB	AUTOUTILITARA	RENAULT MASTER	6587	2022	22,12,2022			
79	CT-09-VBD	AUTOVEHICUL MULTIF.	U 400	6504	2006	18,01,2007	5,8		
80	CT-09-XSK	AUTOVEHICUL MULTIF.	U 400	6505	2007	20,08,2007	5,8		
81	CT-09-XSJ	AUTOVEHICUL MULTIF.	U 400	6506	2007	26,09,2007	3,2		
82	CT-09-XSL	AUTOVEHICUL MULTIF.	U 400	6507	2007	26,09,2007	3,2		
83	31 CT 7340	FREZA ZAPADA	URAL	4549	1966	31,08,1988			
84	CT 0150	FREZA ZAPADA	URAL	4854	1988	11,11,1988			
85	31 CT 279	FREZA ZAPADA	URAL	4550	1975	27,09,1975			
86	31 CT 291	FREZA ZAPADA	URAL	4551	1975	12,08,1975			

*Vehiculele cu grad de uzura peste 80% necesita inlocuire.*

**PARC UTILAJE APARTINÂND DRUMURI JUDEȚENE CONSTANȚA SA**

Nr. crt.	Nr. inv.	Utilajul	Marca	An fabricație	An exploatare RAJDP	Grad uzura (%)	Grad utilizare pe an (luni)
1	4266	Autogreder	DZ 98	1979	07,01,1980	95	
2	4585	Autogreder	DZ 98	1978	04,04,1990		
3	4586	Autogreder	DZ 98	1980	05,04,1990		
4	4929	Autogreder	Nobas 14,5 to	2007	21,01,2008	80	11
5	4930	Autogreder	Nobas 14,5 to	2007	21,01,2008		
6	4931	Autogreder	Nobas 18 to	2007	21,01,2008		
7	4932	Autogreder	Nobas 18 to	2007	21,01,2008		
8	4345	Buldozer	S 1500	1980	30,11,1983	100	
9	4937	Buldozer	New Holland D180LT	2008	01,04,2008	85	11
10	4671	Cilindru compactor	CB 214C	1996	01,11,1996	90	9
11	4739	Cilindru compactor	CB 214C	1997	24,10,1997		
12	4662	Cilindru compactor	CB 534 B	1996	24,09,1996		
13	4695	Cilindru compactor	CB 534 B	1996	27,12,1996		
14	4933	Cilindru compactor	Vibromax 11,5 to	2007	21,01,2008		
15	4939	Cilindru compactor	Vibromax 166D	2008	21,05,2008		
16	4940	Cilindru compactor	Vibromax 166D	2008	21,05,2008	80	
17	4971	Cilindru vibrocom lis	HAMM HD 10 VV	2013	04,12,2013	70	9
18	4983	Cilindru compactor 2,5-3,0to	HAMM HD 12IVV	2020	18,02,2021	25	9
19	4984	Cilindru compactor 3,5-4,5to	HAMM HD 13IVV	2020	18,02,2021		
20	4985	Cilindru comp liss 10-12to	HAMM HD+110IVV	2020	18,02,2021		
21	4986	Cilindru comp mixt 14-18to	HAMM H16i	2020	18,02,2021		
22	42931	Instalatie concasare	Concasor CM 739	1981	25,11,1981	95	10
23	43361	Instalatie concasare	Concasor CM 739	1979	15,10,1979		
24	43371	Instalatie concasare	Concasor CM 739	1978	15,02,1979		
25	48611	Instalatie concasare	Concasor	2004	14,07,2004	90	10
26	4945	Ciur mobil	Fintec 542	2008	31,10,2008	85	10
27	4947	Ciur mobil	Fintec 640	2008	30,01,2009		
28	4943	Concasor primar	Fintec 1107	2008	31,10,2008		
29	4944	Concasor secundar	Fintec 1080	2008	31,10,2008		
30	4946	Utilaj mobil	UH 320	2008	31,10,2008		
31	4975	Distribuito ciment\pulberi	Streumaster SW 10 TA	2013	19,08,2016		
32	4977	Distribuito lateral agregate	Madrog UP 300	2019	02,08,2019	30 - 40	9
33	4980	Distribuito lateral agregate	Hydrog DG 3000	2020	27,04,2020		
34	4938	Excavator	Liebherr 924 B	2008	01,04,2008	80	11
35	4987	Excavator	XCMG	2021	14,05,2021	20	11
36	4865	Freza asfalt	Wirtgen 50	2005	23,08,2005	80	9
37	4979	Freza asfalt	Wirtgen 100	2020	27,03,2020	30	9
38	43373	Instalatie concasare	Grup electrogen c CM740	1978	15,02,1979	95	10
39	42933	Instalatie concasare	Grup electrogen fix CM740	1981	25,11,1981		
40	4942	Grup electrogen	JCB	2008	12,09,2008	80	10

41	6167	Incarcator hidraulic	Fadroma	1971	11,09,1971		
42	6169	Incarcator hidraulic	Fadroma	1972	11,12,1972	95	11
43	6328	Incarcator hidraulic	Fadroma	1979	01,09,1979		
44	6357	Incarcator hidraulic	Fadroma	1972	28,12,1972		
47	6346	Incarcator hidraulic	Wolla	1983	10,09,1983		
48	6405	Incarcator hidraulic	Wolla	1990	20,11,1990		
49	6406	Incarcator hidraulic	Wolla	1990	20,11,1990		
50	6407	Incarcator hidraulic	Wolla	1990	20,11,1990		
51	6408	Incarcator hidraulic	Wolla	1990	20,11,1990	90	11
52	6409	Incarcator hidraulic	Wolla	1990	20,11,1990		
53	6413	Incarcator hidraulic	Wolla	1991	08,01,1991		
54	6414	Incarcator hidraulic	Wolla	1990	26,12,1990		
55	6415	Incarcator hidraulic	Wolla	1990	14,01,1991		
56	6520	Incarcator hidraulic	YTO	2008	31,10,2008		
45	6509	Incarcator hidraulic	Liebherr	2008	20,03,2008	80	11
46	6510	Incarcator hidraulic	Liebherr	2008	20,03,2008		
57	4973	Instalatie asfalt	Benninghoven	2010	6,12,2010	80	9
64	6464	Motostivuitor	Balkancar C	1995	22,12,1995	95	11
68	4974	Reciclator/stabilizator	Wirtgen WR2500S	2013	19,08,2016	70	
72	4738	Vibrofinisor (repartizator asfalt)	Vogele S 1600	1997	05,11,1997	85	9
73	4675	Vibrofinisor (repartizator asfalt)	Vogele S 1603	1996	21,11,1996		
74	4982	Vibrofinisor (repartizator asfalt)	Vogele S 1600-3i	2020	18,02,2021	25	9
Utilajele cu uzura peste 90 % necesita inlocuire.							

Vechimea si gradul de uzură ridicat al acestora genereaza pentru societate cheltuieli mai mari cu consumabilele si reparatiile. La nivelul anului 2023 valoarea totala a cheltuielilor cu consumabilele si reparatiile este de 1.942.075,45 lei. Lista cheltuielilor respective este atasata in sectiunea Anexe.

Lipsa buldoexcavatoarelor necesare in executarea lucrarilor a fost suplinita prin buldoexcavatoare inchiriate in baza a doua acorduri-cadru pentru perioada 2023-2027, in valoare de minim 619.000 lei – maxim 1.238.000 lei fiecare, aferent unui numar de ore de functionare de minim 3.000 ore – maxim 6.000 ore, respectiv ore asteptare minim 1.000 ore – maxim 2.000 ore, utilizate in cariere, si printr-un buldoexcavator model JCB 4CX, an fabricatie 2019, 2.500 ore functionare, uzura fizica 25-30%, preluat in baza unui contract de comodat de la UAT Judetul Constanta, folosit in celelalte activitati, lucrari desfasurate pe raza Judetului Constanta in cadrul tuturor sectiilor societatii, acesta fiind transportat de la o lucrare la alta, fapt care implica resurse de timp, cheltuieli de transport, intarziere lucrari, imposibilitate preluare alte lucrari.

Este necesara dotarea parcului de utilaje cu buldoexcavatoare noi performante, pe fiecare sectie, astfel incat sa fie inlaturate aceste deficiente in activitate, si care sa contribuie la cresterea productivitatii acesteia.

### 3.6. Structura personal

Societatea Drumuri Județene Constanța S.A. are un număr de 311 de salariați. Aceștia activează atât în sediul central, din Municipiul Constanța, cât și în secțiile din județ, circa 180 de angajați din care 10 la secția de asfalt de la Cuza Vodă, și în carierele societății 35 de angajați.

Structura de personal a societății Drumuri Județene Constanța S.A. conform organigrama este urmatoarea:



	Denumirea serviciilor, birourilor, compartimentelor și funcțiilor	Specialitatea funcției	Nr. de posturi	Nivel de studii
	1	2	3	4
	<b>TOTAL POSTURI</b>		358	
	<b>CONDUCERE</b>		31	
1	<b>DIRECTOR GENERAL</b>	TEHNICĂ/ECONOMICĂ/JURIDICĂ	1	S
2	<b>DIRECTOR GENERAL ADJUNCT</b>	TEHNICĂ/ECONOMICĂ/JURIDICĂ	1	S
3	<b>DIRECTOR EXECUTIV TEHNIC</b>	TEHNICĂ	1	S
4	<b>DIRECTOR EXECUTIV ECONOMIC-FINANCIAR</b>	ECONOMICĂ	1	S
5	<b>DIRECTOR EXECUTIV IMPLEMENTARE PROIECTE</b>	TEHNICĂ/ECONOMICĂ/JURIDICĂ	1	S
6	<b>INGINER ȘEF PRODUCȚIE</b>	TEHNICĂ	1	S
7	<b>INGINER ȘEF MECANIZARE</b>	TEHNICĂ	1	S
<b>DIRECȚIA TEHNICĂ</b>			<b>209</b>	
<b>SERVICIUL PRODUCȚIE</b>			<b>198</b>	
<b>Secția TOPRAISAR</b>			<b>43</b>	
8	ȘEF SECȚIE	TEHNICĂ	1	S
9	ADJUNCT ȘEF SECȚIE	TEHNICĂ/ECONOMICĂ/JURIDICĂ	1	S/M
10	ȘEF ECHIPĂ	TEHNICĂ/ECONOMICĂ	1	M/G
11-41	MUNCITOR CALIFICAT/NECALIFICAT		31	M/G
42-50	ȘOFER		9	M/G
<b>Secția BĂNEASA</b>			<b>31</b>	
51	ȘEF SECȚIE	TEHNICĂ	1	S
52	ADJUNCT ȘEF SECȚIE	TEHNICĂ/ECONOMICĂ/JURIDICĂ	1	S/M
53	ȘEF ECHIPĂ	TEHNICĂ/ECONOMICĂ	1	M/G
54-75	MUNCITOR CALIFICAT/NECALIFICAT		22	M/G
76-81	ȘOFER		6	M/G
<b>Secția CUZA-VODĂ</b>			<b>40</b>	
82	ȘEF SECȚIE	TEHNICĂ	1	S
83	ADJUNCT ȘEF SECȚIE	TEHNICĂ/ECONOMICĂ/JURIDICĂ	1	M/G
84	ȘEF ECHIPĂ	TEHNICĂ/ECONOMICĂ	1	M/G
85-86	OPERATOR TEHNIC/INGINER	TEHNICĂ	2	S/M
87-101	MUNCITOR CALIFICAT/NECALIFICAT		15	M/G
102-113	ȘOFER		12	M/G
<b>STAȚIA PREPARARE MIXTURI ASFALTICE</b>			<b>8</b>	
114	ȘEF STAȚIE MIXTURI ASFALTICE	TEHNICĂ	1	S
116	OPERATOR TEHNIC/ȘEF ECHIPĂ/INGINER	TEHNICĂ	2	S/M
117-121	MUNCITOR CALIFICAT/NECALIFICAT		5	M/G

<b>Secția TARIVERDE</b>				<b>21</b>
122	ŞEF SECȚIE	TEHNICĂ	1	S
123	ADJUNCT ŞEF SECȚIE	TEHNICĂ/ECONOMICĂ/JURIDICĂ	1	S/M
124	ŞEF ECHIPĂ	TEHNICĂ/ECONOMICĂ	1	M/G
125-135	MUNCITOR CALIFICAT/NECALIFICAT		11	M/G
136-142	ŞOFER		7	M/G
<b>Secția HÂRȘOVA</b>				<b>20</b>
143	ŞEF SECȚIE	TEHNICĂ	1	S
144	ADJUNCT ŞEF SECȚIE	TEHNICĂ/ECONOMICĂ/JURIDICĂ	1	S/M
145	ŞEF ECHIPĂ	TEHNICĂ/ECONOMICĂ	1	M/G
146-157	MUNCITOR CALIFICAT/NECALIFICAT		12	M/G
158-162	ŞOFER		5	M/G
<b>SECȚIA CARIERE</b>				<b>42</b>
163	ŞEF SECȚIE	TEHNICĂ/ECONOMICĂ	1	S
<b>CARIERA CHEIA</b>				<b>13</b>
164	ŞEF CARIERĂ	TEHNICĂ/ECONOMICĂ	1	S/M
165-166	ŞOFER		2	M/G
167-176	MUNCITOR CALIFICAT/NECALIFICAT		10	M/G
<b>CARIERA GĂRLIȚA</b>				<b>6</b>
177	ŞEF CARIERĂ	TEHNICĂ/ECONOMICĂ	1	S/M
178-182	MUNCITOR CALIFICAT/NECALIFICAT		5	M/G
<b>CARIERA ȘIȘOTE</b>				<b>9</b>
183	ŞEF CARIERĂ	TEHNICĂ/ECONOMICĂ	1	S/M
184-191	MUNCITOR CALIFICAT/NECALIFICAT		8	M/G
<b>CARIERA DUMBRĂVENI</b>				<b>11</b>
192	ŞEF CARIERĂ	TEHNICĂ/ECONOMICĂ	1	S/M
193-194	ŞOFER		2	M/G
195-202	MUNCITOR CALIFICAT/NECALIFICAT		8	S/M
<b>COMPARTIMENT AVIZĂRI</b>				<b>2</b>
204	INGINER/SUBINGINER	TEHNICĂ	2	S/M
<b>SERVICIUL TEHNIC</b>				<b>10</b>
205	ŞEF SERVICIU	TEHNICĂ	1	S
206-211	INGINER/SUBINGINER/TEHNICIAN/ECOMIST	TEHNICĂ/ECONOMICĂ	6	S/M
<b>COMPARTIMENT TOPOGRAFIE, CADASTRU ȘI GIS</b>				<b>3</b>
220-214	INGINER/SUBINGINER/TEHNICIAN	TEHNICĂ	3	S/M

<b>SERVICIUL MECANIZARE</b>				<b>44</b>
215	ŞEF SERVICIU	TEHNICĂ	1	S
<b>BIROUL ATELIERE AUTO-UTILAJE SI ISCIR</b>				<b>29</b>
216	ŞEF BIROU	TEHNICĂ	1	S
217-219	INGINER/MAISTRU	TEHNICĂ	3	S/M
220-244	MUNCITOR CALIFICAT/NECALIFICAT		25	M/G
<b>COLOANA AUTO</b>				<b>7</b>
245	ŞEF COLOANĂ	TEHNICĂ	1	S
246-251	CONDUCĂTORI AUTO		6	M/G
<b>COMPARTIMENT ITP</b>				<b>3</b>
252	ŞEF STAŢIE	TEHNICĂ	1	S
253-254	INSPECTOR TEHNIC	TEHNICĂ	2	S/M
<b>COMPARTIMENT MECANO-ENERGETIC ŞI MONITORIZARE ELECTRONICĂ A MIJLOACELOR MECANIZATE</b>				<b>1</b>
255	INGINER/SUBINGINER	TEHNICĂ	1	S/M
<b>COMPARTIMENT REPARATII AUTO</b>				<b>3</b>
264-258	INGINER/MECANIC AUTO/ELECTRICIAN AUTO	TEHNICĂ	3	S/M/G

<b>BIROUL A.V.C.T.</b>				<b>7</b>
259	ŞEF BIROU	TEHNICĂ/ECONOMICĂ/JURIDICĂ	1	S
260-264	AGENT CONSTATOR/OPERATOR/CONTROLOR	TEHNICĂ/ECONOMICĂ/JURIDICĂ	5	S/M
<b>COMPARTIMENT DISPECERAT</b>				<b>1</b>
265	INGINER/SUBINGINER/TEHNICIAN/ECOMIST	TEHNICĂ/ECONOMICĂ/JURIDICĂ	1	S/M

<b>DIRECŢIA ECONOMICĂ</b>				<b>25</b>
<b>SERVICIUL FINANCIAR-CONTABILITATE</b>				<b>24</b>
266	ŞEF SERVICIU	ECONOMICĂ	1	S
267-271	ECONOMIST	ECONOMICĂ	5	S
<b>BIROUL GESTIUNI</b>				<b>16</b>
272	ŞEF BIROU	ECONOMICĂ	1	S
273-287	PRIMITOR DISTRIBUTOR/MAGAZIONER/ ECONOMIST		15	M/G
<b>COMPARTIMENT SALARIZARE</b>				<b>1</b>
288	ECONOMIST SALARIZARE	ECONOMICĂ	1	S/M
<b>COMPARTIMENT CASIERIE</b>				<b>1</b>
289	ECONOMIST	TEHNICĂ/ECONOMICĂ	1	S/M

<b>BIROUL LABORATOR GRAD II</b>				<b>6</b>
290	ŞEF LABORATOR	TEHNICĂ	1	S
291-295	INGINER/TEHNICIAN/LABORANT	TEHNICĂ	5	S/M

<b>CORP CONTROL</b>				<b>3</b>
304-298	INSPECTOR	TEHNICĂ/ECONOMICĂ/JURIDICĂ	3	S/M

<b>COMPARTIMENT I.T. SI GDPR</b>				<b>1</b>
299	ADMINISTRATOR RETEA/INSPECTOR	TEHNICĂ	1	S/M

<b>COMPARTIMENT JURIDIC</b>				<b>2</b>
308-301	CONSILIER JURIDIC	JURIDICĂ	2	S

<b>BIROU RESURSE UMANE</b>				<b>5</b>
302	ŞEF BIROU	ECONOMICĂ/JURIDICĂ/STIINTE UMANISTE	1	S
303-306	INSPECTOR RESURSE UMANE	ECONOMICĂ/JURIDICĂ/STIINTE UMANISTE	4	S/M

<b>COMPARTIMENT S.S.M. ŞI P.S.I.</b>				<b>3</b>
315-309	INGINER/INSPECTOR S.S.M.	TEHNICĂ/ECONOMICĂ/JURIDICĂ	3	S/M

<b>COMPARTIMENT REGISTRATURA SI SECRETARIAT</b>				<b>5</b>
314	ASISTENT MANAGER/CONSILIER	ECONOMICĂ/JURIDICĂ/STIINTE UMANISTE/TEHNICĂ	5	S/M

<b>COMPARTIMENT AUDIT</b>				<b>2</b>
315-316	AUDITOR	ECONOMICĂ/JURIDICĂ	2	S

<b>BIROU CONTROL INTERN MANAGERIAL</b>				<b>5</b>
317	ŞEF BIROU	ECONOMICĂ/JURIDICĂ/TEHNICĂ	1	S
318-319	CONTROLOR FINANCIAR/ CONTROLOR DE GESTIUNE	ECONOMICĂ	2	S
320-321	INGINER/SUBINGINER/TEHNICIAN	TEHNICĂ	2	S/M

<b>DIRECȚIA IMPLEMENTARE PROIECTE</b>				<b>25</b>
<b>SERVICIUL ACHIZIȚII ȘI ATRAGERE INVESTIȚII</b>				<b>22</b>
322	ȘEF SERVICIU	TEHNICĂ/ECONOMICĂ/JURIDICĂ/ EXPERT ACHIZIȚII	1	S
323-334	INGINER/ECONOMIST/JURIST/ EXPERT ACHIZIȚII PUBLICE/ EXPERT FONDURI EUROPENE	TEHNICĂ/ECONOMICĂ/JURIDICĂ	12	S
<b>BIROUL PROIECTARE ȘI A.I.S.C.</b>				<b>6</b>
335	ȘEF BIROU	TEHNICĂ	1	S
336-340	INGINER/SUBINGINER/TEHNICIAN/ECO NOMIST/ADMINISTRAȚIE PUBLICA	TEHNICĂ/ECONOMICĂ/JURIDICĂ	5	S/M
<b>COMPARTIMENT MONITORIZARE PROIECTE</b>				<b>2</b>
349-342	INGINER/SUBINGINER/MANAGER DE PROIECT	TEHNICĂ/ECONOMICĂ/JURIDICĂ	2	S
<b>COMPARTIMENT PROTECȚIA MEDIULUI</b>				<b>1</b>
343	EXPERT MEDIU/ INGINER/SUBINGINER/TEHNICIAN	TEHNICĂ	1	S/M
<b>COMPARTIMENT MARKETING-COMERCIAL</b>				<b>2</b>
352-345	INGINER/ECONOMIST/JURIST	TEHNICĂ/ECONOMICĂ/JURIDICĂ	2	S/M
<b>SERVICIUL ADMINISTRATIV</b>				<b>13</b>
346	ȘEF SERVICIU	TEHNICĂ/ECONOMICĂ/JURIDICĂ	1	S
347-349	ARHIVAR/REFERENT/LEGATOR		3	M/G
350	MUNCITOR CALIFICAT/NECALIFICAT		1	M/G
351-352	INSPECTOR/OPERATOR/TEHNICIAN	TEHNICĂ/ECONOMICĂ/JURIDICĂ	2	S/M
353-355	INGINER/SUBINGINER/JURIST	TEHNICĂ/ECONOMICĂ/JURIDICĂ	3	S
<b>COMPARTIMENT ADMINISTRATIV</b>				<b>3</b>
356-358	OPERATOR INTREȚINERE/ ÎNGRIJITOR		3	M/G

Majoritatea salariatilor sunt incadrati pe salariul minim.

Evoluția numărului de angajați în perioada 2017 – 2022 este:

An	2017	2018	2019	2020	2021	2022
<b>Numar angajati</b>	308	260	280	290	298	292



Organigrama societatii este urmatoarea:

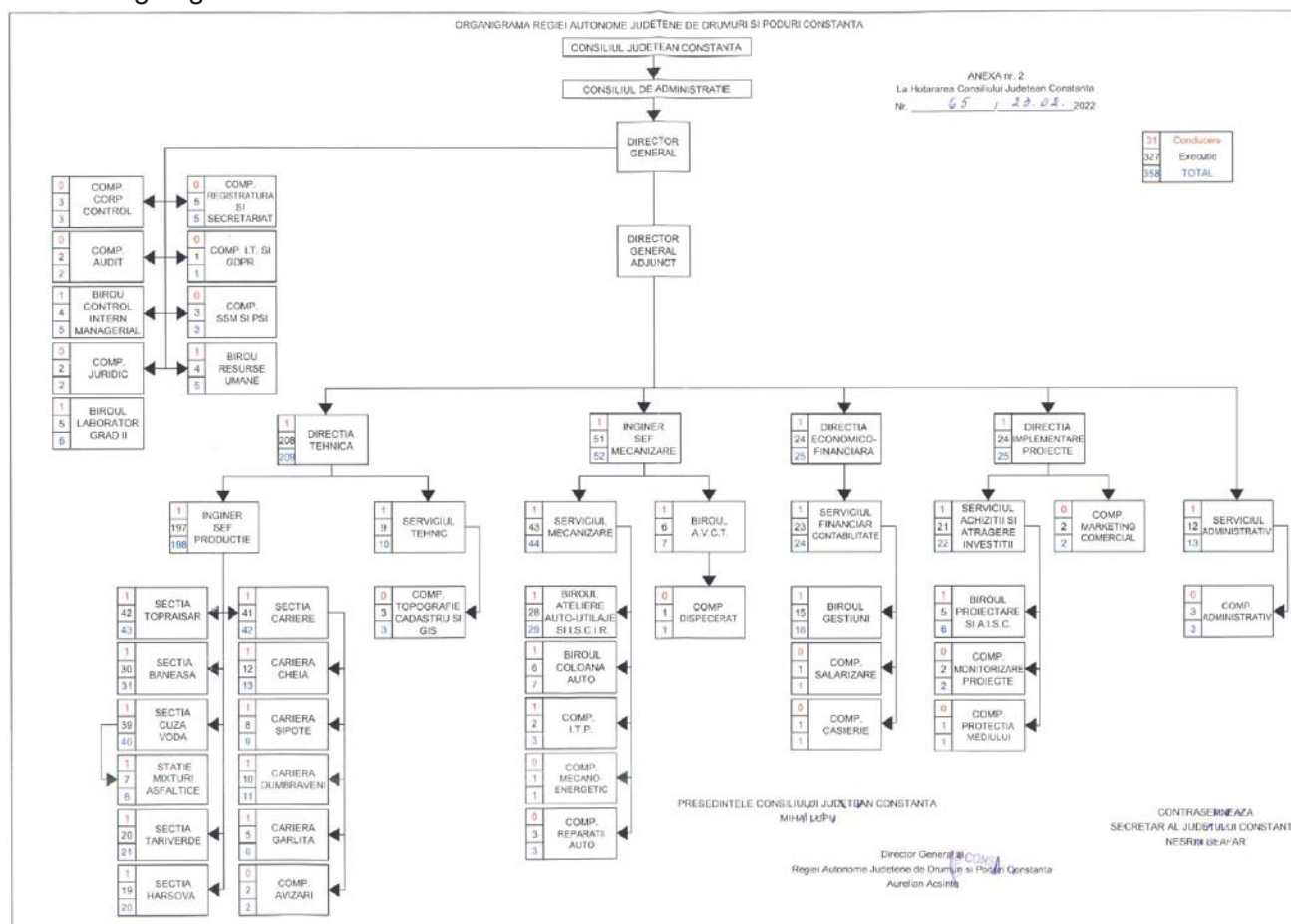

### 3.7. Indicatori de rezultat

Potrivit O.G. nr.64/2001 privind repartizarea profitului la societățile naționale, companiile naționale și societățile comerciale cu capital integral sau majoritar de stat, precum și la regiile autonome, cu modificările și completările ulterioare, destinațiile repartizării profitului sunt:

- ❖ rezerve legale;
- ❖ alte rezerve reprezentând facilități fiscale prevăzute de lege;
- ❖ acoperirea pierderilor contabile din anii precedenți;
- ❖ constituirea surselor proprii de finanțare pentru proiectele cofinanțate din împrumuturi externe, precum și pentru constituirea surselor necesare rambursării ratelor de capital, plății dobânzilor, comisioanelor și a altor costuri aferente acestor împrumuturi externe;
- ❖ alte repartizări prevăzute de lege;
- ❖ participarea salariaților la profit; societățile naționale, companiile naționale și societățile comerciale cu capital integral sau majoritar de stat, care s-au angajat și au stabilit prin bugetele de venituri și cheltuieli obligația de participare la profit, ca urmare a serviciilor angajaților lor în relație cu acestea, pot acorda aceste drepturi în limita a 10% din profitul net, dar nu mai mult de nivelul unui salariu de bază mediu lunar realizat la nivelul agentului economic, în exercițiul financiar de referință;
- ❖ minimum 50% dividende la bugetul local, în cazul societăților naționale, companiilor naționale și societăților comerciale cu capital integral sau majoritar de stat;
- ❖ profitul nerepartizat pe destinațiile prevăzute mai sus se repartizează la alte rezerve și constituie sursa proprie de finanțare.

Potrivit Raport de Credit Complet, emis la 13.10.2023, pentru societatea Drumuri Județene Constanța S.A. In perioada 2017 - 2021, rezultatul net se prezinta astfel:

DRUMURI JUDEȚENE CONSTANȚA S.A.

RAPORT DE CREDIT COMPLET

### SUMAR DATE FINANCIARE

	2017 RON		2018 RON		2019 RON		2020 RON		2021 RON		2022 RON	2017 vs 2022
<b>Cifra Afaceri</b>	57.168.459	↘	48.745.390 (-15%)	↗	56.569.110 (+16%)	↗	61.856.252 (+9%)	↘	49.817.251 (-19%)	↗	63.232.592 (+27%)	↗
<b>EBITDA</b>	29.901.412	↘	14.039.099 (-53%)	↘	12.478.412 (-11%)	↗	18.482.688 (+48%)	↘	13.425.136 (-27%)	↗	13.827.879 (+3%)	↘
<b>Rezultat Net</b>	27.857.176	↘	7.885.955 (-72%)	↗	8.766.080 (+11%)	↗	15.218.016 (+74%)	↘	6.468.305 (-57%)	↗	8.232.043 (+27%)	↘
<b>Capitaluri Proprii</b>	-559.685	↗	5.758.085 (+1129%)	↗	15.309.648 (+166%)	↗	35.727.665 (+133%)	↗	49.512.776 (+39%)	↘	48.682.421 (-2%)	↗
<b>Total Datorii</b>	64.205.176	↘	54.093.524 (-23%)	↘	41.847.729 (-23%)	↘	24.820.479 (-41%)	↘	3.258.056 (-87%)	↗	10.332.041 (+217%)	↗
<b>Plati Restante</b>	187.484	↗	586.918 (+213%)	↘	471.382 (-20%)	↘	132 (-100%)	↗	534.557 (+404867%)	↗	607.846 (+14%)	↗
<b>Angajati</b>	308	↘	260 (-16%)	↗	280 (+8%)	↗	290 (+4%)	↗	298 (+3%)	↘	292 (-2%)	↔

### DATE FINANCIARE

#### DATE FINANCIARE LA DECEMBRIE

Indicatori din Bilant	2017	2018	2019	2020	2021	2022
<b>TOTAL ACTIVE IMOBILIZATE</b>	20.207.344	18.417.417	23.708.490	23.747.425	24.004.246	22.432.236
Imobilizari Necorporale	0	3.785	29.592	18.057	12.213	25.159
Imobilizari Corporale	20.207.344	18.413.632	23.678.898	23.729.368	23.992.033	22.407.077
Imobilizari Financiare	0	0	0	0	0	0
<b>TOTAL ACTIVE CIRCULANTE</b>	59.704.862	51.476.285	49.260.922	54.331.147	42.919.141	50.877.055
Stocuri	5.376.199	8.834.039	7.349.152	8.015.071	7.546.969	7.624.517
Disponibilitati Banesti	22.110.633	20.085.756	20.772.719	16.770.596	16.837.843	22.640.625
Creante	32.218.030	22.556.490	21.139.051	29.545.480	18.534.329	20.611.913
Investitii Pe Termen Scurt	0	0	0	0	0	0
<b>CHELTUIELI IN AVANS</b>	77.611	68.192	88.745	11.035	129.458	141.004
<b>TOTAL ACTIV</b>	79.989.817	69.961.894	73.058.157	78.089.607	67.052.845	73.450.295
<b>TOTAL CAPITALURI PROPRII</b>	-559.685	5.758.085	15.309.648	35.727.665	49.512.776	48.682.421
Capital Social	5.766.524	5.766.524	5.766.524	5.766.524	5.766.524	5.766.524
Capital subscris varsat	0	0	0	0	0	0
Capital subscris nevarsat	0	0	0	0	0	0
Patrimoniul Regiei	5.766.524	5.766.524	5.766.524	5.766.524	5.766.524	5.766.524
Patrimoniul Public	0	0	0	0	0	0
<b>PRIME DE CAPITAL</b>	0	0	0	0	0	0
<b>REZERVE DIN REEVALUARE</b>	8.020.274	7.664.088	7.429.762	7.187.816	7.187.816	6.920.945
<b>REZERVE</b>	4.559.933	1.160.632	1.158.068	2.439.106	2.439.106	8.319.245
Rezerve legale	650.685	1.153.305	1.153.305	1.153.305	1.153.305	1.153.305
Rezerve statutare sau contractuale	0	0	0	0	0	0
Alte rezerve	3.909.248	7.327	4.763	1.285.801	1.285.801	7.165.940
<b>PROVIZIOANE</b>	0	4.804.915	5.568.917	3.677.487	4.714.839	6.745.343

<b>TOTAL DATORII</b>	64.205.176	54.093.524	41.847.729	24.820.479	3.258.056	10.332.041
Datorii mai mici de 1 an	2.745.421	6.151.618	26.072.068	22.284.066	3.258.056	10.332.041
Datorii mai mari de 1 an	61.459.755	47.941.906	15.775.661	2.536.413	0	0
<b>VENITURI IN AVANS</b>	16.344.326	5.305.370	10.331.863	13.863.976	9.567.174	7.690.490
<b>TOTAL PASIV</b>	79.989.817	69.961.894	73.058.157	78.089.607	67.052.845	73.450.295
<b>Indicatori din Contul de Profit si Pierdere</b>	<b>2017</b>	<b>2018</b>	<b>2019</b>	<b>2020</b>	<b>2021</b>	<b>2022</b>
<b>CIFRA AFACERI</b>	57.168.459	48.745.390	56.569.110	61.856.252	49.817.251	63.232.592
Venituri din Exploatare	68.065.586	54.830.102	56.688.128	63.924.931	53.490.738	66.069.012
Cheltuieli privind prestatii externe	5.404.038	7.333.049	7.670.874	8.219.036	5.455.655	8.720.253
Cheltuieli cu personalul	13.445.063	14.530.568	15.548.093	15.974.654	16.732.441	18.978.769
Cheltuieli din Exploatare Total	39.781.233	46.855.590	46.224.508	45.920.094	45.775.932	56.514.497
<b>PROFIT DIN EXPLOATARE</b>	28.284.353	7.974.512	10.463.620	18.004.837	7.714.806	9.554.515
Pierdere din Exploatare	0	0	0	0	0	0
Venit Financiar	10.927	22.713	15.742	16.850	11.763	136.183
Cheltuieli Financiare	438.104	111.270	0	375	85	4
<b>PROFIT FINANCIAR</b>	0	0	15.742	16.475	11.678	136.179
Pierdere Financiara	427.177	88.557	0	0	0	0
<b>PROFITUL CURENT</b>	0	0	0	0	0	0
Pierdere Curenta	0	0	0	0	0	0
Venit Extraordinar	0	0	0	0	0	0
Cheltuiala Extraordinara	0	0	0	0	0	0
<b>PROFIT EXTRAORDINAR</b>	0	0	0	0	0	0
Pierdere Extraordinara	0	0	0	0	0	0
<b>VENITURI TOTALE</b>	68.076.513	54.852.815	56.703.870	63.941.781	53.502.501	66.205.195
<b>CHELTUIELI TOTALE</b>	40.219.337	46.966.860	46.224.508	45.920.469	45.776.017	56.514.501
Profit Brut	27.857.176	7.885.955	10.479.362	18.021.312	7.726.484	9.690.694
Pierdere Bruta	0	0	0	0	0	0
Impozit	0	0	1.713.282	2.803.296	1.258.179	1.458.651
<b>PROFIT NET</b>	27.857.176	7.885.955	8.766.080	15.218.016	6.468.305	8.232.043
Pierdere Neta	0	0	0	0	0	0
Nr Mediu Salariati	308	260	280	290	298	292

In pofida faptului ca Regia Autonoma de Drumuri si Poduri Constanta (actuala societate Drumuri Județene Constanța S.A.), in perioada 2015-2021 a fost in insolventa, conform date Raport de Credit, aceasta a inregistrat profit in anii 2017, 2019, 2020, 2022. Conform datelor financiare, societatea nu prezinta risc de a ajunge in dificultate in perioada apropiata. Balanta de verificare in lei pe conturi sintetice grad II pe luna Octombrie 2023 indica un profit de 8.168.527,87 lei. BVC pe anul 2023 se prezinta in Anexe.

Conform situatiilor financiare anterioare anului 2017, publicate pe site-ul Consiliului Judetean Constanta, Regia Autonoma de Drumuri si Poduri Constanta a inregistrat profit si anterior anului 2017, 2015 (an intrare in insolventa), fiind pe pierdere doar in anul intrarii in insolventa 2015.

Situatia privind rezultatul net anterior anu 2017 se prezinta astfel:

An	2012	2013	2014	2015	2016
<b>Rezultat net RON</b>	<b>+ 1.535.291</b>	<b>+ 1.388.282</b>	<b>+ 447.312</b>	<b>- 16.046.765</b>	<b>+ 4.574.539</b>

Neîncasarea la timp a creanțelor a reprezentat una dintre cauzele ce au determinat instalarea stării de insolvență, în consecință s-a ajuns la neachitarea la termen a datoriilor, ceea ce a dus la apariția restanțelor care au influențat fluxurile financiare ale unității patrimoniale, la mărirea datoriilor conexe, a dobânzilor penalizatoare, un nivel ridicat al ponderii datoriilor pe termen scurt, și peste 1 an, ceea ce a influențat capacitatea de plată a debitoarei. Neîncasarea creanțelor de către Regia Autonomă de Drumuri și Poduri Constanța în termen util a determinat un grad de îndatorare ridicat, coroborat cu o scădere drastică a veniturilor, cererea de insolvență fiind formulată de Unicredit Leasing.

În ceea ce privește dezvoltarea internă, societatea promovează o politică activă de implicare, cu accent pe următoarele direcții:

- asigurarea continuității activității societății;
- menținerea și dezvoltarea capacităților corelate cu cele ale pieței specifice, prin realizarea investițiilor propuse;
- creșterea cotei de piață și întărirea poziției pe piață, prin aplicarea unor tarife competitive și îmbunătățirea calității lucrărilor executate și a serviciilor prestate de societate, potrivit standardelor de calitate;
- realizarea unei profitabilități raționale;
- promovarea competenței profesionale prin instruirea, informarea și motivarea personalului societății;
- respectarea obiectivelor de politică salarială;
- îmbunătățirea procedurilor privind gestionarea creanțelor și recuperarea lor;
- încadrarea în termenele contractuale și legale de plată a obligațiilor societății;
- asigurarea cu cash – flow a activității societății;
- eliminarea aspectelor cu impact negativ asupra mediului;
- promovarea competenței profesionale prin instruirea, informarea și motivarea personalului societății;
- asigurarea integrității patrimoniale a bunurilor societății.

Atingerea unui nivel înalt de calitate al serviciilor prestate este unul dintre obiectivele principale ale societății Drumuri Județene Constanța S.A.

O preocupare permanentă a societății Drumuri Județene Constanța S.A. este dezvoltarea activității și creșterea încrederii partenerilor acesteia, asigurarea acestora că societatea respectă cerințele legale aplicabile în domeniu, îmbunătățirea continuă a calității, a protecției mediului și condițiilor de muncă ale salariaților, precum și eficientizarea serviciilor prestate.

Societatea Drumuri Județene Constanța S.A. își propune să deservească un număr tot mai mare de clienți, să presteze servicii de calitate și să realizeze o activitate profitabilă.

Activitatea de gestiune a deșeurilor s-a desfasurat conform legislației în vigoare, fiind monitorizată în permanență. Nu au fost semnalate evenimente de încălcare a normelor privind sănătatea și securitatea în munca angajaților.

### **3.8. Investiții realizate**

Societatea Drumuri Județene Constanța S.A. a realizat în perioada 2008 – 2023 investiții din surse proprii și din fonduri provenite de la Consiliul Județean Constanța.

Instalația de asfalt Benninghoven TBA 2000 cu o capacitate de 160 tone/oră, nr. inv. 4973 a fost achiziționată în 21.12.2007, în sistem de leasing financiar, din fonduri provenite de la Consiliul Județean Constanța și din surse proprii ale Regiei Autonome de Drumuri și Poduri Constanța, valoarea achiziției, inclusiv cheltuieli de leasing, fiind 4.594.011 mil. euro, incl. TVA.

In continuare se prezinta o parte din investitiile anuale efectuate din fonduri alocate de catre Consiliul Judetean Constanta:

**Situatia mijloacelor fixe achizitionate din fonduri CJC la 30.11.2023**

Nr. inv.	PIF	Denumire mijloc fix	Valoare, excl. TVA
4942	12.09.2008	Grup electrogen	251.200,32 lei
<b>Total MF achizitionate pana la 31.12.2008</b>			<b>251.200,32 lei</b>
5326	16.12.2009	Pod bascula 60 t	170.235,40 lei
5327	16.12.2009	Pod bascula 60 t	170.235,40 lei
5328	16.12.2009	Pod bascula 60 t	170.235,40 lei
5329	16.12.2009	Pod bascula 60 t	170.235,40 lei
<b>Total MF achizitionate pe anul 2009</b>			<b>680.941,60 lei</b>
1098	22.06.2010	Put de apa	85.818,16 lei
<b>Total MF achizitionate pe anul 2010</b>			<b>85.818,16 lei</b>
4956	19.10.2011	Tester Diagnoza Tribbox Mobile	32.660,75 lei
4957	30.11.2011	Stand frana camioane	71.125,00 lei
<b>Total MF achizitionate pe anul 2011</b>			<b>103.785,75 lei</b>
4959	30.07.2013	Electropompa centrifuga	10.974,00 lei
4960	30.07.2013	Electropompa centrifuga	10.974,00 lei
5354	30.07.2013	Tablou elctric 22KW	3.246,00 lei
5355	30.07.2013	Tablou elctric 22KW	3.246,00 lei
3219	30.09.2013	Curatiror cu presiune cu incalzire	9.132,00 lei
<b>Total MF achizitionate pe anul 2013</b>			<b>37.572,00 lei</b>
6563	29.11.2019	AUTOBASCULANTA FORD	597.000,00 lei
6567	29.11.2019	AUTOBASCULANTA FORD	597.000,00 lei
6569	29.11.2019	AUTOBASCULANTA FORD	597.000,00 lei
6571	29.11.2019	AUTOBASCULANTA FORD	597.000,00 lei
6564	29.11.2019	AUTOBASCULANTA FORD	597.000,00 lei
6565	29.11.2019	AUTOBASCULANTA FORD	597.000,00 lei
6570	29.11.2019	AUTOBASCULANTA FORD	597.000,00 lei
6562	29.11.2019	AUTOBASCULANTA FORD	597.000,00 lei
6568	29.11.2019	AUTOBASCULANTA FORD	597.000,00 lei
6566	29.11.2019	AUTOBASCULANTA FORD	597.000,00 lei
<b>Total MF achizitionate pe anul 2019</b>			<b>5.970.000,00 lei</b>
4979	27.03.2020	FREZA ASFALT WIRTGEN	1.469.500,00 lei
<b>Total MF achizitionate pe anul 2020</b>			<b>1.469.500,00 lei</b>
4982	18.02.2021	REPARTIZOR ASFALT VOGELE	993.320,00 lei
4983	18.02.2021	CILINDRU 2.5-3.0 T HAMM HD 121VV	138.478,00 lei
4984	18.02.2021	CILINDRU 3.5-4.0 T HAMM HD 131VV	193.282,00 lei
4985	18.02.2021	CILINDRU COMPACTOR LISS 10-12 T	415.415,00 lei
4986	18.02.2021	CILINDRU MIXT 14-18 T HAMM H161	423.423,00 lei
4987	11.05.2021	EXCAVATOR SENILE	794.900,00 lei
6579	05.04.2021	REMORCA PLATFORMA (TRAILER) 50TO	218.200,00 lei
<b>Total MF achizitionate pe anul 2021</b>			<b>3.177.018,00 lei</b>
<b>Total MF achizitionate din fonduri CJC</b>			<b>11.775.835,83 lei</b>



Printre investitiile efectuate din sursele proprii ale societatii Drumuri Județene Constanța S.A. (fosta Regie Autonoma de Drumuri si Poduri Constanta) se numara:

**Situatia mijloacelor fixe achizitionate din surse proprii la 30.11.2023**

Nr. doc.	Data doc.	PIF	Denumire mijloc fix	Valoare, excl. TVA
622	04.12.2013	01.12.2013	CILINDRU COMPACTOR CU VIBRARE 18 T HAMM 3518	530.047,01 lei
623	04.12.2013	01.12.2013	CILINDRU COMPACTOR LIS CU VIBRARE 2.5 T HAMM	159.324,34 lei
626	18.12.2013	01.12.2013	STATIE DE BACK UP TIP NETWORK STORAGE SYNOLOGY	24.029,96 lei
641	20.12.2013	01.12.2013	AUTOUTILITARA PICK-UP MITSUBISHI L200	141.335,00 lei
642	20.12.2013	01.12.2013	AUTOUTILITARA PICK-UP MITSUBISHI L200	141.335,00 lei
643	20.12.2013	01.12.2013	AUTOUTILITARA PICK-UP MITSUBISHI L200	141.335,00 lei
640	20.12.2013	01.12.2013	AUTOUTILITARA PICK-UP MITSUBISHI L200	141.335,00 lei
635	20.12.2013	01.12.2013	BULDOEXCAVATOR TEREX	424.127,00 lei
636	20.12.2013	01.12.2013	BULDOEXCAVATOR TEREX	424.127,00 lei
637	20.12.2013	01.12.2013	BULDOEXCAVATOR TEREX	424.127,00 lei
638	20.12.2013	01.12.2013	BULDOEXCAVATOR TEREX	424.127,00 lei
639	20.12.2013	01.12.2013	BULDOEXCAVATOR TEREX	424.127,00 lei
<b>Total MF achizitionate pe anul 2013</b>				<b>3.399.376,31 lei</b>
654	03.06.2014	01.06.2014	AUTOTURISM VOLKSWAGEN CARAVELLE	230.849,60 lei
<b>Total MF achizitionate pe anul 2014</b>				<b>230.849,60 lei</b>
663	19.08.2016	01.08.2016	INSTALATIE DE PREPARARE MIXTURI ASFALTICE BENNINGH	3.070.000,00 lei
664	19.08.2016	01.08.2016	RECICLATOR LA RECE WIRTGEN	1.330.000,00 lei
661	01.04.2016	01.04.2016	CILINDRU COMPACTOR LIS CU VIBRARE 2,5 T HAMM	47.670,00 lei
<b>Total MF achizitionate pe anul 2016</b>				<b>4.447.670,00 lei</b>
6572	04.11.2020	01.11.2020	AUTOTURISM DACIA LOGAN SL PLUS BLUE DCI 75	45.225,24 lei
6573	04.11.2020	01.11.2020	AUTOTURISM DACIA LOGAN SL PLUS BLUE DCI 75	45.225,24 lei
6574	04.11.2020	01.11.2020	AUTOTURISM DACIA LOGAN SL PLUS BLUE DCI 75	45.225,24 lei
6575	04.11.2020	01.11.2020	AUTOTURISM DACIA LOGAN SL PLUS BLUE DCI 75	45.225,24 lei
6576	04.11.2020	01.11.2020	AUTOTURISM DACIA LOGAN SL PLUS BLUE DCI 75	45.225,24 lei
6577	04.11.2020	01.11.2020	AUTOTURISM DACIA LOGAN SL PLUS BLUE DCI 75	45.225,24 lei
6578	04.11.2020	01.11.2020	AUTOTURISM DACIA LOGAN SL PLUS BLUE DCI 75	45.225,24 lei
5381	07.10.2020	01.10.2020	POD BASCULA 60TO	116.000,00 lei
5382	07.10.2020	01.10.2020	POD BASCULA 60TO	116.000,00 lei
696	27.04.2020	01.04.2020	DISTRIBUITOR LATERAL AGREGATE HYDROG DG 3000	186.200,00 lei
<b>Total MF achizitionate pe anul 2020</b>				<b>734.776,68 lei</b>
3824783	20.12.2022	01.12.2022	Autoutilitara suprastructura deschisa renault mast	145.340,00 lei
3824784	20.12.2022	01.12.2022	Autoutilitara suprastructura deschisa renault s931	145.340,00 lei
3824785	20.12.2022	01.12.2022	Autoutilitara suprastructura deschisa renault s946	145.340,00 lei
3824801	22.12.2022	01.12.2022	Autoutilitara suprast.deschisa ranault ser.140944	145.340,00 lei
3824800	22.12.2022	01.12.2022	Autoutilitara suprast.deschisa renault ser.140927	145.340,00 lei
3824802	22.12.2022	01.12.2022	Autoutilitara suprast.deschisa renault ser.40899	145.340,00 lei
3824803	22.12.2022	01.12.2022	Autoutilitara suprastructura deschisa ser864	177.960,00 lei
5054436	14.11.2022	01.11.2022	Autoturism land rover serie motor 4050053	4.044,10 lei
1018	18.10.2022	01.10.2022	RASPANDITOR EMULSIE CU LANCE SASIU443	15.750,00 lei
<b>Total MF achizitionate pe anul 2022</b>				<b>1.069.794,10 lei</b>
5261109	25.01.2023	01.01.2023	Dacia Duster 9561	89.337,31 lei
5264407	25.01.2023	01.01.2023	Dacia Duster 9645	89.337,31 lei
73815	27.09.2023	01.09.2023	MULTIPLEX	93.270,01 lei
<b>Total MF achizitionate pe anul 2023</b>				<b>271.944,63 lei</b>
<b>Total mijloace fixe achizitionate din surse proprii</b>				<b>10.154.411,32 lei</b>

In anul 2024, in contextul cerintelor Normativului privind prevenirea și combaterea înzăpezirii drumurilor publice, indicativ AND 525-2013, Drumuri Județene Constanța S.A. intentioneaza sa achizitioneze din fonduri proprii, in sistem de leasing financiar 60 luni, cu avans 30%, 6 autoutilitare (pick-up) cu cabina dubla, model Ssangyong Musso Grand 2.2 E-XDI, avand valoarea unitara, inclusiv cheltuieli leasing, de 279.898,84 lei, incl. TVA, total 1.679.393,04 lei, incl. TVA. Cheltuielile aferente utilizarii de autoturisme in acest context nu se deconteaza, fiind necesare autoutilitare.

### 3.9. Descriere investiție necesară a se realiza

Investitia preconizata a se realiza consta in achizitionarea a 5 buldoexcavatoare, cate unul pentru fiecare secție (Secția Cuza-Vodă, Topraisar, Băneasa, Tariverde, Hârșova):

Nr. Crt.	Denumire utilaj	Specificatii tehnice	Preț euro, excl. TVA	Utilizare
1	BULDOEXCAVATOR MECALAC MODEL TLB890	Dotari standard + Atasamente H (Cupa taluzare 1500 mm, Cupa trapezoidala, Cupa 300 mm, Cupa 900 mm, Cupla rapida mecanica brat incarcator, Cupla rapida mecanica brat excavator) + Atasamente Hidraulice brat incarcator (Lama de zapada tip V cu inclinare hidraulica, Perie frontala cu cuva colectoare si sistem de umectare) + Atasamente Hidraulice brat excavator (Tocator vegetatie T130, Foreza T90 - Burghiu Foreza, T90 Fi300 mm L1000mm pentru pamant cu pietre – Burghiu, Foreza T90 Fi600 mm L1000mm pentru pamant cu pietre) + Picon Allicon B50	150.065,00	<ul style="list-style-type: none"> <li>- Constructii si amenajari de sosele si drumuri, infrastructura si suprastructura drumuri, covoare asfaltice, pietruire drumuri, tratamente drumuri, reparatii drumuri prin plombari, marcaje si semnalizare rutiera,</li> <li>- Excavatii santuri si rigole drum,</li> <li>- Spart asfalt cu picon, sapat fundatii pentru casetare,</li> <li>- Completari pietruirii fundatii drum, acostamente,</li> <li>- Lucrari de excavatii fundatii,</li> <li>- Executat santuri pentru utilitati in zona drumului,</li> <li>- Curatat suprafete asfaltice cu peria mecanica pentru amorsari,</li> <li>- Curatat suprafete asfaltice cu peria mecanica dupa evenimente rutiere, calamitati, etc.</li> <li>- Interventii cu lama la dezapezire.</li> </ul>
2	BULDOEXCAVATOR MECALAC MODEL TLB890	Dotari standard + Atasamente H (Cupa taluzare 1500 mm, Cupa trapezoidala, Cupa 300 mm, Cupa 900 mm, Cupla rapida mecanica brat incarcator, Cupla rapida mecanica brat excavator) + Atasamente Hidraulice brat incarcator (Lama de zapada tip V cu inclinare hidraulica, Perie frontala cu cuva colectoare si sistem de umectare) + Atasamente Hidraulice brat excavator (Tocator vegetatie T130, Foreza cu burghiu CASTORO 60 (Burghiu pentru sfaramat buturugi Ø 250 mm, Burghiu pentru CASTORO 60 Fi300 mm L1000mm pentru	150.065,00	<ul style="list-style-type: none"> <li>- Constructii si amenajari de sosele si drumuri, infrastructura si suprastructura drumuri, covoare asfaltice, pietruire drumuri, tratamente drumuri, reparatii drumuri prin plombari, marcaje si semnalizare rutiera,</li> <li>- Excavatii santuri si rigole drum,</li> <li>- Spart asfalt cu picon, sapat fundatii pentru casetare,</li> <li>- Completari pietruirii fundatii drum, acostamente,</li> <li>- Lucrari de excavatii fundatii,</li> <li>- Executat santuri pentru utilitati in zona drumului,</li> <li>- Curatat suprafete asfaltice cu peria mecanica pentru amorsari,</li> <li>- Curatat suprafete asfaltice cu peria</li> </ul>

		pamant cu pietre, Burghiu pentru CASTORO 60 Fi600 mm L1000mm pentru pamant cu pietre) + Picon Allicon B50		mecanica dupa evenimente rutiere, calamitati, etc. - Interventii cu lama la dezapezire.
3	BULDOEXCAVATOR MECALAC MODEL TLB890	Dotari standard + Atasamente H (Cupa taluzare 1500 mm, Cupa trapezoidala, Cupa 300 mm, Cupa 900 mm, Cupla rapida mecanica brat incarcator, Cupla rapida mecanica brat excavator) + Atasamente Hidraulice brat incarcator (Lama de zapada tip V cu inclinare hidraulica) + Atasamente Hidraulice brat excavator (Foreza T90 - Burghiu Foreza, T90 Fi300 mm L1000mm pentru pamant cu pietre – Burghiu, Foreza T90 Fi600 mm L1000mm pentru pamant cu pietre)	114.715,00	- Constructii si amenajari de sosele si drumuri, infrastructura si suprastructura drumuri, covoare asfaltice, pietruire drumuri, tratamente drumuri, reparatii drumuri prin plombari, marcaje si semnalizare rutiera, - Excavatii santuri si rigole drum, - Completari pietruirii fundatii drum, acostamente, - Lucrari de excavatii fundatii, - Executat santuri pentru utilitati in zona drumului, - Interventii cu lama la dezapezire.
4	BULDOEXCAVATOR MECALAC MODEL TLB890	Dotari standard + Atasamente H (Cupa taluzare 1500 mm, Cupa trapezoidala, Cupa 300 mm, Cupa 900 mm, Cupla rapida mecanica brat incarcator, Cupla rapida mecanica brat excavator) + Atasamente Hidraulice brat incarcator (Lama de zapada tip V cu inclinare hidraulica)	111.065,00	- Constructii si amenajari de sosele si drumuri, infrastructura si suprastructura drumuri, covoare asfaltice, pietruire drumuri, tratamente drumuri, reparatii drumuri prin plombari, marcaje si semnalizare rutiera, - Excavatii santuri si rigole drum, - Completari pietruirii fundatii drum, acostamente, - Lucrari de excavatii fundatii, - Executat santuri pentru utilitati in zona drumului, - Interventii cu lama la dezapezire.
5	BULDOEXCAVATOR MECALAC MODEL TLB890	Dotari standard + Atasamente H (Cupa taluzare 1500 mm, Cupa trapezoidala, Cupa 300 mm, Cupa 900 mm, Cupla rapida mecanica brat incarcator, Cupla rapida mecanica brat excavator) + Atasamente Hidraulice brat incarcator (Lama de zapada tip V cu inclinare hidraulica)	111.065,00	- Constructii si amenajari de sosele si drumuri, infrastructura si suprastructura drumuri, covoare asfaltice, pietruire drumuri, tratamente drumuri, reparatii drumuri prin plombari, marcaje si semnalizare rutiera, - Excavatii santuri si rigole drum, - Completari pietruirii fundatii drum, acostamente, - Lucrari de excavatii fundatii, - Executat santuri pentru utilitati in zona drumului, - Interventii cu lama la dezapezire.
<b>TOTAL</b>			<b>636.975,00</b>	

Valoare totala: **636.975 euro echivalent 3.164.364,41 lei, excl. TVA.**

Valoare totala: **758.000 euro echivalent 3.765.593,64 lei, incl. TVA.**

Curs de schimb BNR euro-lei la data de 04.12.2023, 1 euro = 4,9678 lei.

Ofertele de pret se prezinta in Anexe.

Achizionarea utilajelor identificate anterior va permite cresterea productivitatii activitatilor desfasurate in cadrul societatii.

Efortul investitional al actionarului unic, UAT Judetul Constanta, sub forma de aport in numerar la majorarea capitalului social al societatii Drumuri Județene Constanța S.A., nu va depasi 3.600.000 lei, diferenta pana la 3.765.594 lei, de 165.594 lei, este din sursele proprii ale societatii.

### **3.10. Necesitatea efectuării investiției și efectele preconizate ale acesteia**

Societatea Drumuri Județene Constanța S.A. isi propune sa realizeze investitii pentru completarea si modernizarea parcului tehnic cu utilajele necesare realizarii lucrarilor. Dotarea parcului este necesara pentru a eficientiza activitatea societatii.

Fiind intreprindere publica, societatea Drumuri Județene Constanța S.A. poate accesa fonduri europene nerambursale pentru dotare tehnica prin incadrare la intreprinderi mari, neincadrandu-se la categoria IMM-urilor. Motivul pentru care nu se incadreaza la categoria IMM-urilor conform "Manualului utilizatorului pentru definitia IMM-urilor", publicat de Comisia Europeana, este dat de statutul juridic de intreprindere publica, statut care ii ofera posibilitatea de a se incadra la categoria intreprinderi mari, unde partea de cofinantare este semnificativa, de peste 50%-60% din valoarea proiectului, conditie care face dificil accesul societatii la fonduri europene. Obligatia retragerii dividendelor de catre actionar in quantum de minimum 50%, nu permite reinvestirea profitului in totalitate, diminuand sursele proprii ale societatii, si implicit resursele financiare care ar putea fi alocate pentru partea de cofinantare intr-un proiect de investitii cu fonduri nerambursale. Un alt factor care nu a permis societatii Drumuri Județene Constanța S.A. (fosta Regie Autonoma de Drumuri si Poduri Constanta) sa acceseze fonduri nerambursabile a fost starea de insolventa, neindeplinind conditiile de eligibilitate.

Actionarul unic, UAT Judetul Constanta, se așteaptă la realizarea unei politici de investiții adecvate, ținând cont de faptul că activitatea societății se desfășoară într-un mediu concurențial. Programele de investiții și dotări, fundamentate în limita surselor legale de finanțare a acestora și în baza principiilor de oportunitate, eficiență, eficacitate și economicitate, se prezintă anual în anexă la bugetul de venituri și cheltuieli al societății.

Volumul lucrarilor de executat in cadrul Contractului de delegare privind gestiunea serviciilor aferente intretinerii si repararii drumurilor publice, precum si a lucrarilor si serviciilor privind intretinerea curenta, periodica si reparatii curente la drumurile judetene in Judetul Constanta Nr. 34985/08.08.2023, implica realizarea unor investitii pentru dotarea parcului tehnic al societatii Drumuri Județene Constanța S.A. Trebuie să se acorde o mare atenție dotării tehnice necesare pentru prestarea, în condiții de eficiență, eficacitate și economicitate, a serviciului. Dotarea tehnică neadecvată a operatorului poate conduce la scăderea drastică a calității serviciului public și la prestarea acestuia cu anumite costuri supradimensionate în vederea asigurării continuității serviciului. Urmare a cresterii lungimii drumurilor, creste si volumul lucrarilor de executat in cadrul Contractului de delegare, fapt care necesita resurse suplimentare pentru executarea acestora.

Cea mai mare pondere, peste 80%, in total venituri o au veniturile din executarea lucrarilor aferente Contractului de delegare Nr. 34985/08.08.2023, valoarea anuala totala estimata fiind de aproximativ 68 mil lei (67.857.344,83 lei echivalent 80% din venituri totale 84.821.680 lei conform BVC 2023 ultima rectificare).

Potrivit Legii nr. 98/2016 privind achizițiile publice, Art. 31, alin. 1 - (1) *Prezenta lege nu se aplică contractelor de achiziție publică/acordurilor-cadru atribuite de o autoritate contractantă unei*



*persoane juridice de drept privat sau de drept public în cazul în care sunt îndeplinite cumulativ următoarele condiții:*

*a) autoritatea contractantă exercită asupra persoanei juridice în cauză un control similar celui pe care îl exercită asupra propriilor departamente sau servicii;*

*b) mai mult de 80% din activitățile persoanei juridice controlate sunt efectuate în vederea îndeplinirii sarcinilor care îi sunt încredințate de către autoritatea contractantă care o controlează sau de către alte persoane juridice controlate de respectiva autoritate contractantă;*

*c) nu există participare privată directă la capitalul persoanei juridice controlate, cu excepția formelor de participare a capitalului privat care nu oferă controlul sau dreptul de veto, dar a căror existență este necesară potrivit dispozițiilor legale, în conformitate cu Tratatetele, și care nu exercită o influență determinantă asupra persoanei juridice controlate.*

Activitatea societatii se concentreaza prioritar asupra executarii lucrarilor si serviciilor care fac obiectul Contractului de delegare Nr. 34985/08.08.2023, sub 20% din activitate este orientata pentru onorarea lucrarilor de mica anvergura, care provin preponderant din partea UAT-urilor prin incredintare directa, si din partea altor persoane juridice private, societatea neparticipand la licitatii.

Investitia necesara a se realiza consta in achizitionarea a 5 buldoexcavatoare, cate unul pentru fiecare secție, care vor fi utilizate in urmatoarele tipuri de lucrari:

- Constructii si amenajari de sosele si drumuri, infrastructura si suprastructura drumuri, covoare asfaltice, pietruire drumuri, tratamente drumuri, reparatii drumuri prin plombari, marcaje si semnalizare rutiera,
- Excavatii santuri si rigole drum,
- Spart asfalt cu picon, sapat fundatii pentru casetare,
- Completari pietruiri fundatii drum, acostamente,
- Lucrari de excavatii fundatii,
- Executat santuri pentru utilitati in zona drumului,
- Curatat suprafete asfaltice cu peria mecanica pentru amorsari,
- Curatat suprafete asfaltice cu peria mecanica dupa evenimente rutiere, calamitati, etc.
- Interventii cu lama la dezapezire.

In dotarea societatii Drumuri Judetene Constanta S.A. exista in acest moment un singur buldoexcavator model JCB 4CX, an fabricatie 2019, 2.500 ore functionare, uzura fizica 25-30%, preluat in baza contract de comodat de la UAT Judetul Constanta, folosit in celelalte activitati, lucrari desfasurate pe raza Judetului Constanta, care deserveste cinci sectii pentru peste 800 km de drumuri. Necesitatea unui buldoexcavator pe un santier inseamna asteptare pe un alt santier, ceea ce se conduce la pierderi de venituri. De asemenea, transportul acestuia cu trailerul dintr-o parte in alta inseamna cheltuieli suplimentare cu combustibil pentru trailer, timp de deplasare, manevrare, uzura, intarziere lucrari, imposibilitate preluare alte lucrari.

Din cele prezentate mai sus, rezulta, cheltuieli suplimentare, timp risipit pentru transportul utilajului dintr-un loc in altul, cheltuieli pentru combustibil si altele.

Un buldoexcavator pentru fiecare sectie inseamna reducerea cheltuielilor cu transportul buldoexcavatorului de la un santier la altul, de la o lucrare la alta, timp alocat transportului, uzura trailerului pentru transport.

In prezent, realizarea celor mai frecvente tipuri de lucrari cu buldoexcavatorul, identificat anterior, existent in dotare prin contract de comodat, se face in 6 zile, 6 ore/zi, cu o echipa de 15 salariati. Dupa dotarea parcului de utilaje cu cele 5 buldoexcavatoare, acelasi tip de lucrari se va realiza in 3 zile, 6 ore/zi, cu o echipa de 15 salariati. Astfel, se vor reduce timpii de lucru de la 6 zile in prezent, la 3 zile dupa dotarea parcului cu 5 buldoexcavatoare, personalul fiind redistribuit la alte lucrari noi, rezultand astfel o eficientizare a utilizarii fortei de munca si a timpului in activitatea



societatii. De asemenea, se vor reduce costurile cu transportul utilajului de la un santier la altul, spre exemplu, tariful pentru transport pe o distanta de peste 50 km este 0,86 lei/tona/km, distanta medie este de 70 km, greutatea utilajului este 7 tone, existand 3 deplasari/luna, utilizare utilaj 9 luni/an (3 luni sunt rezervate reparatiilor si interventiei factorului meteo), rezulta astfel 11.378 lei/an/utilaj economie costuri. Ca urmare a reducerii timpilor de lucru de la 6 zile la 3 zile, se va reduce consumul de combustibil si alte consumabile, buldoexcavatorul afalt in prezent in dotare are un consum de 10-12 l/h, modelul de buldoexcavator care se doreste a se achizitiona are un consum de 14-16 l/h, fiind de capacitate mai mare, rezultand o economie cu combustibilul de 108 litri ((10x6x6)-(14x6x3)=108), pret mediu motorina 7 lei/l, respectiv rezulta o reducere a cheltuielilor cu combustibilul de 756 lei.

Dotarea cu 5 buldoexcavatoare, cate unul pentru fiecare sectie, va permite cresterea numarului de lucrari realizate, implicit cresterea veniturilor in total cifra de afaceri cu aproximativ 5-10%. Avand in vedere faptul ca veniturile totale sunt 84.821.680 lei conform BVC 2023 ultima rectificare, rezulta o crestere a acestora cu 4.241.084 lei - 8.482.168 lei echivalent 5-10%.

Tinand cont de cele prezentate mai sus, pentru o mai buna eficienta a interventiilor pe santiere, in timp util, este necesar un buldoexcavator pentru fiecare sectie. Dotarea parcului de utilaje al societatii cu buldoexcavatoare noi performante, pe fiecare sectie, va inlatura aceste deficiente in activitate si va contribui la cresterea productivitatii acesteia.

Participarea UAT Județul Constanța la majorarea capitalului social al societății Drumuri Județene Constanța S.A. se realizeaza in contextul necesitatii efectuării investitiei pentru achizitionarea de utilaje necesare executarii lucrarilor. Dotarea tehnica va contribui la eficientizarea activitatii prin cresterea numarului de lucrari, reducerea cheltuielilor, a timpilor de lucru, astfel fiind posibila cresterea veniturilor si a profitului.

Rezultatul cumulat al investitiei va genera:

- Reducere timpi de lucru, si implicit reducere cheltuieli cu personalul, fiind posibila redistribuirea acestuia la alte lucrari, rezultand astfel o eficientizare a utilizarii fortei de munca si a timpului in activitatea societatii. (-)
- Crestere si diversificare lucrari executate (+)
- Reducere/eliminarea cheltuieli cu transportul (-)
- Reducere cheltuieli cu reparatiile/mentenanta si inlocuirea pieselor (-)
- Crestere cifra de afacere, si implicit crestere venituri suplimentare urmare diversificare, crestere volum servicii prestate (+)

Considerand calculele efectuate pentru estimarea efectelor economice ale investitiei analizate, se apreciaza oportunitatea realizarii investitiei pentru dotarea tehnica a parcului societatii Drumuri Județene Constanța S.A.

## 4. Piața specifică

Societatea Drumuri Județene Constanța S.A. este o întreprindere publică, ce creează valoare economică și acționează ca o companie cu scop comercial în domeniul ei de activitate.

Societatea Drumuri Județene Constanța S.A. activeaza pe piata lucrărilor de construcții, reparatii si întreținere drumuri județene. Domeniul de activitate al societatii include si activitati secundare, așa cum sunt prevăzute în Actul Constitutiv al societatii, în obiectul principal și secundar de activitate. Activitatea principala este conform cod CAEN: 4211 - Lucrari de construcții a drumurilor si autostrazilor. Societatea isi desfasoara activitatea pe raza Județului Constanța, la nivel local. Piata geografica relevanta este piata locala, limitata la nivelul Judetului Constanța.

Activitatile societatii se desfășoară în proporție de peste 80% în baza Contractului de delegare privind gestiunea serviciilor aferente întreținerii și reparării drumurilor publice, precum și a lucrărilor și serviciilor privind întreținerea curentă, periodică și reparații curente la drumurile județene în Județul Constanța Nr. 34985/08.08.2023, durata contractului fiind de 5 ani de la data începerii.

Societatea nu participă la licitații pentru contractare lucrări, sub 20% din activitate este orientată pentru onorarea lucrărilor de mică anvergură, care provin prin încredințare directă din partea UAT-urilor de pe raza Județului Constanța, cum ar fi: UAT Sacele, UAT Lumina, UAT Ghindarești, UAT Pantelimon, UAT Independenta, UAT Cogealac, UAT Cerchezu, UAT Negru Voda, dar și din partea altor UAT-uri având în vedere faptul că amplasamentul secțiilor societății Drumuri Județene Constanța S.A. prezintă acoperire pe întreg teritoriul Județului Constanța. O parte mică din total activități este orientată către prestarea de servicii, produse către terți persoane juridice și fizice. Activitatea societății se concentrează prioritar asupra executării lucrărilor care fac obiectul Contractului de delegare Nr. 34985/08.08.2023. Activitățile delegate, conform prevederilor legale în vigoare (Anexa nr. 1 la Ordinul MT nr. 78/1999) sunt:

Servicii/ Lucrări	Denumirea activității și a indicativului
<b>A.</b>	Servicii pregătitoare aferente întreținerii și reparării drumurilor publice
<b>A.1.</b>	Gestionarea drumurilor publice din administrare
<b>A.2.</b>	Întocmirea documentațiilor tehnico-economice pentru lucrările de întreținere și reparații la drumuri
<b>A.3.</b>	Asigurarea calității și a controlului tehnic al calității, activitate laboratoare
<b>A.4.</b>	Studii, cercetări, experimentări, inclusiv urmărirea în exploatare a acestora
<b>A.5.</b>	Coordonarea dezvoltării unitare a rețelei de drumuri publice
<b>A.6.</b>	Monitorizarea controlului mijloacelor de transport pe drumurile publice
<b>B.</b>	Lucrări și servicii privind întreținerea curentă a drumurilor publice
<b>101.</b>	Întreținerea curentă pe timp de vară
<b>102.</b>	Întreținerea curentă pe timp de iarnă
<b>C.</b>	Lucrări și servicii privind întreținerea periodică a drumurilor publice
<b>D.</b>	Lucrări aferente reparațiilor curente la drumurile publice

Potrivit Legii nr. 98/2016 privind achizițiile publice, Art. 31, alin. 1 - (1) *Prezenta lege nu se aplică contractelor de achiziție publică/acordurilor-cadru atribuite de o autoritate contractantă unei persoane juridice de drept privat sau de drept public în cazul în care sunt îndeplinite cumulativ următoarele condiții:*

a) *autoritatea contractantă exercită asupra persoanei juridice în cauză un control similar celui pe care îl exercită asupra propriilor departamente sau servicii;*

b) *mai mult de 80% din activitățile persoanei juridice controlate sunt efectuate în vederea îndeplinirii sarcinilor care îi sunt încredințate de către autoritatea contractantă care o controlează sau de către alte persoane juridice controlate de respectiva autoritate contractantă;*

c) *nu există participare privată directă la capitalul persoanei juridice controlate, cu excepția formelor de participare a capitalului privat care nu oferă controlul sau dreptul de veto, dar a căror existență este necesară potrivit dispozițiilor legale, în conformitate cu Tratatul, și care nu exercită o influență determinantă asupra persoanei juridice controlate.*

Pe piața lucrărilor de construcții drumuri și autostrăzi, la nivelul Județului Constanța, perioada an 2022, societățile care activează având același cod CAEN 4211 activitate principală, similar societății Drumuri Județene Constanța S.A. sunt:

- In functie de **Cifra de afaceri** CAEN: 4211
  1. AUTOPRIMA SERV SRL, B-dul MAMAIA 181 Bis, Constanta, Jud. Constanta 147,6 milioane lei (33,6 milioane euro).
  2. ASFALT DOBROGEA SRL, Str. INTERIOARA 48, Constanta, Jud. Constanta 83,4 milioane lei (18,9 milioane euro).
  3. DAF TRANS 2000 SRL CONSTANTA, Constanta, Jud. Constanta 82 milioane lei (18,6 milioane euro).
  4. **DRUMURI JUDEȚENE CONSTANȚA S.A., Str. Celulozei 15A, Constanta, Jud. Constanta 63,2 milioane lei (14,4 milioane euro).**
  5. CONFORT URBAN SRL, Str. VARFUL CU DOR 10, Constanta, Jud. Constanta 60,4 milioane lei (13,7 milioane euro).
  
- In functie de **Profit** CAEN: 4211
  1. AUTOPRIMA SERV SRL, B-dul MAMAIA 181 Bis, Constanta, Jud. Constanta, 14,6 milioane lei (3,3 milioane euro).
  2. **DRUMURI JUDEȚENE CONSTANȚA S.A., Str. Celulozei 15A, Constanta, Jud. Constanta, 8,2 milioane lei (1,9 milioane euro).**
  3. ASFALT DOBROGEA SRL, Str. INTERIOARA 48, Constanta, Jud. Constanta, 6,5 milioane lei (1,5 milioane euro).
  4. CORADY STAR SRL, Str. Augustus 20, Constanta, Jud. Constanta, 4,2 milioane lei (959.469 euro).
  5. CONSAL TRADE CARIERA SRL, Str. CARIEREI 5, Nicolae Balcescu, Jud. Constanta, 2 milioane lei (456.899 euro).
  
- In functie de **Numar de angajati** CAEN: 4211
  1. CONFORT URBAN SRL Str. VARFUL CU DOR 10, Constanta, Jud. Constanta 298 angajati
  2. **DRUMURI JUDEȚENE CONSTANȚA S.A., Str. Celulozei 15A, Constanta, Jud. Constanta 292 angajati.**
  3. AUTOPRIMA SERV SRL B-dul MAMAIA 181 Bis, Constanta, Jud. Constanta 185 angajati
  4. ASFALT DOBROGEA SRL Str. INTERIOARA 4 8, Constanta, Judetul Constanta 172 angajati
  5. DAF TRANS 2000 SRL CONSTANTA, Constanta, Jud. Constanta 138 angajati

Avand in vedere Contractul de delegare privind gestiunea serviciilor aferente intretinerii si repararii drumurilor publice, precum si a lucrarilor si serviciilor privind intretinerea curenta, periodica si reparatii curente la drumurile judetene in Judetul Constanta Nr. 34985/08.08.2023, dispozitiile Legii nr. 98/2016 privind achizițiile publice, Art. 31, alin. 1, aria geografica in perimetrul careia activeaza societatea Drumuri Județene Constanța S.A., in acest caz, concurenta potentiala se manifesta preponderent la momentul incredintarii contractului de delegare.

Interesul societatii de a participa la licitatii organizate de alte institutii publice locale, din Judetul Constanța, este redus din motivele expuse anterior, dar si din cauza lipsei utilajelor, acestea fiind utilizate in executarea lucrarilor in baza Contractului de delegare Nr. 34985/08.08.2023.

Investitia pentru achizitia utilajelor identificate anterior este necesara pentru a onora volumul mare de lucrari, care fac obiectul Contractului de delegare privind gestiunea serviciilor aferente intretinerii si repararii drumurilor publice, precum si a lucrarilor si serviciilor privind intretinerea

curenta, periodica si reparatii curente la drumurile judetene in Judetul Constanta Nr. 34985/08.08.2023.

Concurenta se manifesta pe aceasta piata doar cu ocazia organizarii de catre autoritatea administrativ-teritoriala contractanta a licitatiilor in vederea selectarii operatorului caruia i se va incredinta gestiunea delegata, in acel moment putand sa participe orice operator care indeplineste conditiile stabilite de catre UAT, fiecare procedura de licitatie, constituind practic, o piata distincta. Raportat la structura concurentiala a pietei se poate observa faptul ca statul, prin intermediul autoritatilor publice locale reprezinta cererea pe aceasta piata, iar oferta este variata, fiind reprezentata de un numar mare de intreprinderi identificate ca fiind active pe piata.

Piata relevanta este piata executiei lucrarilor de constructii, reparatii, intretinere drumuri judetene, spatii si drumuri publice de dimensiune locala, la nivelul Judetului Constanta, avand in vedere cadrul legal incident pietei analizate, modul de formare a tarifelor de executare a lucrarilor de reparatii, intretinere drumuri publice, drumuri judetene, precum si faptul ca aceste lucrari sunt atribuite de catre UAT atat in mod separat, cat si impreuna prin intermediul aceluasi contract de delegare.

Executarea lucrarilor de constructii, reparatii, intretinere drumuri reprezinta una dintre principalele activitati edilitar-gospodaresti, specifice serviciilor de administrare a drumurilor, desfasurate la nivelul comunelor, municipiilor, judetelor. Serviciul de intretinere a drumurilor este in responsabilitatea UAT-ului care are competente exclusive in ceea ce priveste infiintarea, organizarea, coordonarea si reglementarea acestui serviciu. Totodata, monitorizarea si controlul functionarii si gestionarii acestuia intra in atributiile UAT-ului. Consiliile locale stabilesc strategia de dezvoltare si functionare a acestui serviciu.

In cazul gestiunii delegate autoritatile administratiei publice locale pot apela, pentru realizarea serviciilor, la unul sau mai multi operatori carora le incredinteaza, in totalitate sau numai in parte, in baza unui contract de delegare a gestiunii, sarcinile si responsabilitatile proprii cu privire la gestiunea propriu-zisa a serviciilor, precum si la administrarea si exploatarea infrastructurii edilitar-urbane necesare realizarii serviciului. Pentru atribuirea contractelor de delegare a gestiunii serviciilor de administrare a domeniului public si privat, respectiv a serviciilor de administrare a drumurilor si a strazilor, se aplica, dupa caz, prevederile Legii nr. 98/2016, cu modificarile si completarile ulterioare, respectiv cele ale Legii nr. 100/2016, cu modificarile si completarile ulterioare, precum si prevederile actelor normative subsecvente emise in aplicarea acestora, cu respectarea cadrului national si al Uniunii Europene in domeniul ajutorului de stat si principiului minimei atingeri aduse concurentei.

Nivelul preturilor si/sau al tarifelor pentru plata serviciilor de administrare a drumurilor si a strazilor se fundamenteaza pe baza tuturor costurilor si obligatiilor ce deriva din contractul de delegare a gestiunii si include o cota pentru crearea resurselor necesare dezvoltarii si modernizarii infrastructurii edilitar-urbane, precum si profitul operatorului. Aprobarea preturilor si/sau tarifelor se face de catre consiliile locale/consiliile judetene, dupa caz, cu avizul autoritatilor de reglementare locale. Aplicarea de catre operatori a preturilor si tarifelor aprobate este obligatorie.

In scopul mentinerii starii tehnice corespunzatoare a drumurilor, este necesara executarea periodica a lucrarilor de intretinere si reparatii din diferite categorii. Aceste lucrari trebuie realizate la intervale adecvate, in conditii tehnice si economice corespunzatoare, care sa asigure confortul si siguranta circulatiei, pentru toate categoriile de vehicule reglementate prin lege. Pentru a creste calitatea si cantitatea serviciilor sunt necesare investitii pentru dotarea tehnica. Trebuie sa se acorde o mare atentie dotarii tehnice necesare pentru prestarea, in conditii de eficienta, eficacitate si economicitate, a serviciului. Dotarea tehnica neadecvata a operatorului poate conduce la

scăderea drastică a calității serviciului public și la prestarea acestuia cu anumite costuri supradimensionate în vederea asigurării continuității serviciului.

## **5. Metodologia de evaluare a eficienței investiției realizate în cadrul societății Drumuri Județene Constanța S.A.**

### **Premise teoretice în evaluarea proiectelor de investiții**

Evaluarea proiectelor de investiții presupune, în principal, calculul și analiza eficienței economice, care corespunde unei relații cauzale între efortul depus într-o acțiune și efectul util înregistrat ca urmare a acestui efort.

În sfera economicului, noțiunea de eficiență are un caracter complex, deoarece impunerea în considerare nu numai a aspectului economic, ci și a celui social, ecologic, politic, strategic etc. La nivelul proiectelor de investiții se evaluează eficiența economică.

Eficiența economică se evaluează în urma calculării unui sistem de indicatori, care surprind o serie de informații referitoare la eforturi (investiționale și operationale), efecte, perioada de realizare a investițiilor și perioada economică de funcționare a viitorului obiectiv economic. De aici rezultă trei principii ce trebuie avute în vedere la evaluarea eficienței economice: principiul unității cauzale, principiul unității spațiale și principiul unității temporale.

Principiul unității cauzale se referă la relația efort-efect, care presupune determinarea cantitativă și calitativă a eforturilor și efectelor. Dacă un efect are mai multe eforturi se ia în calcul efortul dominant. Dacă un efort are mai multe efecte se reține cel dominant. Efectele sau eforturile adiacente se iau în calcul la analiza economică și de aici derivă caracterul complex al eficienței economice.

Principiul unității spațiale presupune calculul indicatorilor, respectiv cuantificarea eforturilor și a efectelor într-un domeniu spațial reprezentativ, de exemplu la nivelul proiectului. Pentru o evaluare cât mai exactă a eficienței economice este bine să se ia în calcul și efectele de propagare (relația efort-efect în lant) și efectul de antrenare (de influență), dar acest lucru este dificil, și uneori mărește gradul de subiectivism al evaluatorului.

Principiul unității temporale presupune cuantificarea eforturilor și a efectelor pe întregul interval de manifestare a lor, investițiile pe durata de realizare, cheltuielile operationale și venitul pe durata economică de funcționare viitoare a obiectivului economic. Viața economică a proiectului (durata de funcționare) și perioada de execuție a proiectului formează cadrul temporal global pentru calculul indicatorilor de eficiență economică. Viața economică a proiectului este un concept abstract și folosește numai pentru evaluarea eficienței economice a proiectului.

Principiul unității temporale impune considerarea eforturilor și efectelor economice ca mărimi de tip integral, evaluarea eforturilor și efectelor la un moment dat, în general momentul prezent, folosind tehnica actualizării.

### **Particularitățile metodologiei de evaluare a proiectelor de investiții**

Metodologia de evaluare a proiectelor de investiții respectă principiile economiei de piață, de unde rezultă anumite particularități, descrise în cele ce urmează.

Toate calculele de eficiență economică au la bază tehnica actualizării, prin care se asigură comparabilitatea efectelor și a eforturilor la un moment dat, de pe axa timpului.

Pentru fiecare proiect de investiții se elaborează două analize: o analiză economică, la nivelul economiei naționale, și una financiară, la nivelul agentului economic (investitorului privat). Cele două analize diferă, în principal, prin structura cheltuielilor. În analiza economică nu se includ



la eforturi taxele, dobanzile interne, impozitele etc., deoarece acestea pentru economia nationala nu reprezinta cheltuieli, ci venituri. Legea fundamentala a activitatii economice din piata presupune, ca in orice activitate trebuie sa se recupereze integral cheltuielile efectuate si sa se realizeze un anumit profit pentru investitor si societate.

Analiza financiara trebuie sa raspunda la o intrebare hotaratoare: este proiectul rentabil sau nu? Ca urmare obiectivele analizei financiare sunt:

- determinarea celei mai atragatoare variante dupa evaluarea tuturor variantelor potentiale privind configuratia proiectului si directia corespunzatoare de actiune;
- sa verifice daca vor rezulta niveluri corespunzatoare de profit si de recompensare a investitorilor pentru riscul asumat.

Exista doua ratiuni principale care explica necesitatea efectuarii unei analize cost-beneficiu economice separat de analiza cost-beneficiu financiara.

Anumite costuri si beneficii financiare nu reflecta intotdeauna resursele economice reale. In analiza economica intereseaza numai utilizarea resurselor economice reale: teren, manopera, instalatii, masini si echipament, si nu financiare ale economiei.

In economiile mixte de piata (spre deosebire de economia ideala de piata in care sistemul se regleaza automat la nivel optim), preturile pietei (efective, economice) ale bunurilor / serviciile si factorilor de productie se abat de la preturile financiare in urmatoarele sensuri:

- preturile financiare cuprind si platile de transfer: impozite directe si indirecte, subventii, dobanzi si rate la credite interne. In preturile financiare pot apare distorsiuni cauzate de taxale vamale la export sau la import si de alte obstacole netarifare, ele cauzand distorsiuni ale preturilor produselor comercializabile (importate sau exportabile, direct sau indirect) fata de pretul produselor necomercializabile (ex: cladiri, pamant, nisip, etc.);

- preturile financiare se abat de la preturile de echilibru (economice), din cauza existentei unor tendinte de monopolizare a pietei, ceea ce duce la o concurenta imperfecta, limitata;

- Guvernul intervine (in proportii diferite de la un stat la altul si de la o perioada la alta) in functionarea mecanismelor pietei, prin controlul sau plafonarea preturilor sau prin stabilirea unor plafoane cantitative. Unele din aceste distorsiuni sunt justificate, permanent sau temporar, altele pot fi eliminate, direct sau indirect, prin modificarea masurilor guvernamentale de politica economica.

Pentru a fi acceptat din punct de vedere economic, proiectul investitional trebuie sa contribuie, pe ansamblu, la cresterea venitului national actualizat, contributie masurata cel mai frecvent pe baza indicatorului Rata interna de rentabilitate economica (RIRE). Conditia acceptarii proiectului investitional este ca RIRE sa fie mai mare fata de costul de substitutie al capitalului din statul respectiv.

In analiza economica cost-beneficiu, costurile de substitutie (costuri alternative, costuri de renunatare) se numesc preturi umbra (preturi de referinta, preturi economice de calcul sau preturi de eficienta economica).

Pentru fiecare proiect investitional se realizeaza si o „analiza de senzitivitate”, prin care se testeaza sensibilitatea proiectului la o serie de modificari ce pot aparea in derularea proceselor investitionale si operationale, cum ar fi: cresterea pretului la materiile prime, reducerea productiei, scaderea pretului de vanzare la bunurile sau serviciile oferite etc.

Un proiect de investitie poate fi afectat de doua tipuri de riscuri:

- Riscurile fizice care afecteaza exactitatea previziunii vanzarilor, exigentele privind tehnologia, necesarul de resurse materiale si de alta natura.

Rezerva pentru riscuri fizice poate varia, in functie de exactitatea cu care s-a estimat baza de capital. De exemplu, pentru produsele/serviciile la care contractul s-a semnat deja, probabilitatea

de erori si omisiuni fiind mica, un procent de 5% pentru aceasta rezerva este destul de mare, pentru lucrarile de constructii, un procent de 15% este rezonabil.

Cand rezerva pentru riscuri fizice depaseste 15-20% din baza de capital trebuie facute investigatii ale localizarii (amplasamentului), pentru a reduce probabilitatea acestor riscuri.

- Inflatia are un impact mai puternic asupra viabilitatii financiare a proiectului investitional, deoarece ea influenteaza volumul activelor fixe, capitalul circulant, costurile de productie si incasarile din vanzari.

Influenta inflatiei asupra costurilor de investitie este puternica, in special in cazul proiectelor cu perioada lunga de desfasurare. Pentru ajustarea planului financiar in functie de inflatie, cheltuielile anuale sau semestriale estimate din costul total al investitiei (inclusiv rezerva pentru riscurile fizice) trebuie ajustate cu un factor estimat de inflatie. Rationamentul se aplica si pentru costurile de productie.

Preturile anumitor capitole de investitie (lucrari de constructie, echipamente), unde sunt necesare importuri, sunt greu de previzionat si estimarile trebuie facute distinct pe fiecare tara de origine. Preturile echipamentelor si materialelor de constructie indigene sunt mai usor de estimat, dar trebuie avut in vedere continutul acestora in materii prime din import, ce poate afecta rata cresterilor de preturi. In orice caz, cheltuielile cu echipamentele si lucrarile de constructii trebuie ajustate cu factorul de inflatie separat si, unde este posibil, trebuie efectuata o corectie pentru inflatia materialelor importate. De asemenea, trebuie avute in vedere cresterile de productivitate a muncii. Pentru cresterile previzibile ale costurilor proiectului investitional, datorate modificarii preturilor unitare ale diferitelor componente ce pot interveni dupa estimarea bazei de capital, se prevede o rezerva de crestere a preturilor. Aceasta rezerva se calculeaza aplicand rata estimata a inflatiei la baza de capital estimata.

Pentru fiecare proiect de investitii se stabileste pragul de rentabilitate, care exprima nivelul minim de folosire a capacitatilor de productie, nivel sub care nu poate cobori productia, deoarece intreprinderea ar lucra cu pierderi. In acest caz trebuie sa se defineasca clar programul de productie bunuri / servicii care sa stabileasca la randul sau nivelul productiei ce trebuie realizat pe perioade specificate. Pentru a proiecta un astfel de program, trebuie considerata in detaliu fiecare etapa atat din punctul de vedere al activitatii, cat si ca timp.

In general, nivelul maxim de productie nu se poate atinge decat incepand cu al treilea sau al patrulea an de functionare al unui proiect, in functie de tipul proiectului de investitii. In primii ani, un nivel de 30-40% din capacitatea de productie este corespunzator (interven factori care pot crea dificultati comerciale, tehnologice).

Factorii de influenta ai pragului de rentabilitate sunt: experienta personalului privind noile tehnologii, experienta privind demararea unor noi facilitati, marimea si complexitatea proiectului de investitii, calitatea echipamentului si a instalarii lui, disponibilitatea asistentei tehnice la demarare, disponibilitatea organizata in timp a intrarilor de resurse din afara societatii.

Cunoasterea pragului de rentabilitate permite luarea unor masuri preventive din timp care sa preintampine eventualul faliment al societatii.

Studiile de fezabilitate, in cheltuielile de productie, nu cuprind amortizarile, deoarece contravaloarea mijloacelor fixe a fost luata in calcul prin intermediul investitiei efectuate de agentul economic. In consecinta, includerea amortizarilor in costurile de productie ar insemna efectuarea unei duble inregistrari la capitolul cheltuieli si denaturarea, in acest caz, a nivelului eficientei economice a proiectului de investitii.

Cadrul analitic al analizei financiare si economice este reprezentat de un set de tabele financiare care se intocmesc pornind de la trei situatii de baza: bilantul (balance sheet), situatia veniturilor si cheltuielilor (income statement), fluxul de venituri nete (cash flow).

Datele estimate curpinse in aceste situatii si tabelele financiare se previzioneaza ulterior pentru intreaga viata economica a proiectului investitional.

### **Indicatori de evaluare a eficientei economice a proiectelor de investitii**

Investitiile de capital au un rol deosebit de important in asigurarea dezvoltarii si restructurarii economiei nationale. Indiferent de natura investitiei (de stat, de grup sau particulara) fiecare agent economic investitor, in general, urmareste cu prioritate:

- accentuarea procesului de modernizare a bazei tehnice;
- reducerea costurilor si indeosebi a cheltuielilor materiale, cu conditia ca reducerea costurilor sa se faca in conditiile ridicarii nivelului calitativ al produselor / serviciilor oferite, si cresterii gradului de complexitate si diversificare a acestora;
- promovarea larga a progresului, prin aplicarea noilor rezultate tehnologice;
- gospodarirea judicioasa a materialelor de care dispune fiecare beneficiar de investitii, ridicarea gradului de valorificare a resurselor materiale etc.;
- cresterea calitativa a activitatii comerciale si a cooperarii economice internationale;
- dezvoltarea durabila a afacerii.

Investitiile reprezinta o cheltuiala certa pentru un viitor ce contine elemente de incertitudine. De aceea, nici unui investitor nu-i poate fi indiferent modul cum sunt cheltuite aceste resurse, cu atat mai mult cu cat ele constituie economii la fondul de consum, o abtinere a investitorului de la consum, in orice activitate investitionala el va urmari obtinerea unei eficiente economice maxime.

Eficienta activitatii economice are un caracter general, insumand eficiente pariale din unitatile economice, subramuri si ramuri ale economiei nationale. Fiecare dintre acestea din urma, la randul ei, poate sa apara ca eficienta generala in raport cu eficienta unitatilor componente. Nivelul eficientei economice depinde de volumul si calitatea atat a resurselor, cat si a rezultatelor.

Orice proiect de investitii presupune mai multe modalitati de realizare. La randul ei, fiecare modalitate are la baza mai multe variante de proiect, caracterizandu-se printr-o multitudine de informatii referitoare la eforturi, efecte, raportul acestora, durata de realizare a obiectivului, durata de productie a efectelor etc. In scopul alegerii variantei optime se foloseste un sistem de indicatori de eficienta economica care surprind aceste informatii sub aspect cantitativ, si pe cat posibil, calitativ.

Indicatorii de eficienta economica se pot imparti dupa mai multe criterii. Unul dintre criteriile se refera la modul si masura in care indicatorii de eficienta economica cuantifica factorul timp. In acest sens ei pot fi statici si dinamici. Un rol important il au cei dinamici care aduc toate valorile dispersate in timp la un singur moment, care, de regula, este cel actual. Acest procedeu poarta numele de tehnica actualizarii.

De exemplu, o suma de un leu care este investita productiv intr-un anumit domeniu, la inceputul unui an, dupa trecerea primului an, ca urmare a folosirii ei in procesul de productie, va aduce un profit  $a$ . In anul urmator fondul utilizat va fi  $1+a$ , iar rezultatul este  $(1+a)^2$  si asa mai departe astfel incat dupa  $h$  ani suma de un leu devine  $(1+a)^h$ , adica la inceputul anului 1, 1 leu, la sfarsitul anului 1 devine  $1+1*a = 1(1+a)$  lei, la sfarsitul anului 2 devine  $(1+a) + a(1+a) = (1+a)^2$  lei, la sfarsitul anului 3 devine  $(1+a) + a(1+a)^2 = (1+a)^3$  lei si asa mai departe astfel ca dupa  $h$  ani devine  $(1+a)^h$  lei.

In consecinta, o investitie de un leu facuta astazi echivaleaza peste  $h$  ani nu cu un leu, ci cu  $(1+a)^h$  lei, in cazul in care se ia in considerare influenta factorului timp. Expresia  $(1+a)^h$  se numeste factor de fructificare, notat cu  $z'$ . Factorul de fructificare  $z'$  se foloseste la aducerea in prezent a unor sume investite in trecut sau la aducerea din prezent a sumelor investite, spre viitor, marind aceste sume, deoarece intotdeauna  $z' > 1$ . Se poate efectua calculul si invers, adica, daca un leu investit in

prezent devine peste  $h$  ani  $(1+a)^h$  lei, atunci care va fi valoarea actuala (prezenta) a unui leu ce se va obtine in anul  $h$ . Aceasta va fi  $1/(1+a)^h$ , unde  $1/(1+a)^h$  este factorul de actualizare  $z$  folosit la aducerea in prezent din viitor a sumei de un leu. Daca  $y$  este suma totala acumulata peste  $h$  ani a  $x$  lei investiti in prezent, atunci  $y = x(1+a)^h$ , de unde  $x = y/(1+a)^h$ , in care  $x$  reprezinta valoarea actuala a  $y$  lei obtinuti in anul  $h$ . Factorul de actualizare  $z = 1/(1+a)^h$  se foloseste la aducerea in prezent a unor sume ce se vor realiza in viitor micșorand aceste sume, deoarece intotdeauna  $z < 1$ .

In ceea ce priveste simbolul  $a$ , acesta reprezinta eficienta anuala a sumei unitare cheltuite, el corespunde eficientei normale sau medii obtinute la obiective similare, din ramura sau subramura unde se cheltuieste suma respectiva, in literatura de specialitate fiind denumit coeficient de actualizare. Semnificatia economica a coeficientului  $a$  este urmatoarea: el reprezinta profitul ce poate fi obtinut intr-un an ca urmare a sumei de un leu investita productiv la inceputul aceluia an. Marimea acestui coeficient nu trebuie pusa pe seama modificarii preturilor care poate surveni in perioada indelungata pentru care el se aplica. Marimea lui decurge din proprietatea fundamentala a oricarui proces economic ca in urma desfasurarii unei activitati productive, rezultatul sa compenseze integral resursele consumate si pe deasupra sa se obtina un profit pentru societate si pentru agentul economic (investitorul) care a desfasurat activitatea respectiva. Specialistii estimeaza ca in conditii normale de piata, marimea acestui coeficient este de 0,10 sau 10% - 0,15 sau 15% (cu diferente pe ramuri si subramuri). In cazul in care se apreciaza ca in perioadele urmatoare va interveni o inflatie puternica pe piata interna sau internationala, o sporire considerabila a dobanzilor la capital sau cand investitiile ce se efectueaza in conditii de risc accentuat, marimea coeficientului  $a$  trebuie corectata in mod corespunzator. In consecinta, la stabilirea marimii coeficientului  $a$  trebuie sa se ia in considerare coeficientul modificarii preturilor, rata dobanzii, rata de risc investitional, specific tarii in care se implementeaza proiectul de investitii. In investitia evaluata rata de actualizare a fost considerata de 17,56% (0,17), estimata in baza urmatoarelor informatii: 7,5% rata inflatiei (prognoza BNR T4 2023), preluata de pe site BNR; 7% rata dobanzii de referinta (11 ianuarie 2023), preluata de pe site BNR; 3,06% rata de risc investitional in domeniul analizat (ianuarie 2023) pentru Europa, preluata de pe site Damodaran online.

Pentru o mai buna intelegere a indicatorilor semnificativi pentru aprecierea nivelului de eficienta economica a proiectului de investitii evaluat, acestia sunt prezentati in cele ce urmeaza.

**a) Investitia totala**, exprima efortul total facut (pentru cumpararea terenului, executarea lucrarilor de constructii, achizitionarea echipamentelor si montarea acestora sau pentru alte operatiuni necesare unei functionari eficiente a activitatii economice). Este un efort facut acum cu scopul de a obtine profit in viitor. Cheltuielile investitionale reprezinta cheltuieli certe pentru un viitor ce contine elemente de incertitudine, date de modificarile ce pot aparea in viitor si care nu au putut fi prevazute in momentul fundamentarii proiectului, cum ar fi: modificarea preturilor la materiile prime, la produsele finite, modificarea taxelor, impozitelor etc.

Pentru situatia evaluata, investitia totala estimata este de 3.765.594 lei, avand perioada de implementare anul 2024. Efortul investitional al actionarului unic, UAT Judetul Constanta, sub forma de aport in numerar la majorarea capitalului social al societatii Drumuri Județene Constanța S.A., nu va depasi 3.600.000 lei, diferenta pana la 3.765.594 lei, de 165.594 lei, este din sursele proprii ale societatii.

Investitia poate fi prezentata si sub forma actualizata, prin cuantificarea factorului timp (luarea in calcul a ratei inflatiei, costului capitalului, ratei de risc etc.). Calculele de actualizare se pot face la orice moment de pe axa timpului (momentul luarii deciziei, al inceperii lucrarilor de investitii, al inceperii functionarii viitorului obiectiv economic etc.).

Metodologiile investitionale, inclusiv cea specifica studiilor de fezabilitate, recomanda folosirea calculelor de actualizare la momentul inceperii realizarii investitiei, moment la care se vor aplica toate calculele pentru acest proiect (exceptie facand situatiile particulare cum ar fi calculul sumelor de restituire a creditelor).

Relatia de calcul este:

$$I_{act} = \sum_{h=1}^d I_h \cdot 1 / (1+a)^h, \text{ in care:}$$

$I_{act}$  – reprezinta investitia actualizata la momentul inceperii realizarii investitiei;

$I_h$  – investitia anuala;

$h$  – anul in care se cheltuiește suma investita;

$d$  – durata de realizare a investitiei;

$a$  – coeficientul de actualizare.

Pentru investitia evaluata:

$I_{act} = 3.218.456$  lei

Indicatorii de volum sunt exprimati in lei.

Se constata ca investitia actualizata la momentul inceperii realizarii obiectivului este de 3.218.456 lei, fata de 3.765.594 lei cat este neactualizata. Aceasta situatie este o situatie normala, deoarece o suma de bani este cu atat mai importanta (are o valoare economica mai mare) cu cat dispui de ea mai repede, intrucat o poti folosi eficient si suma respectiva se fructifica, se multiplica, aduce un profit.

Investitia actualizata, ca si cea statica, are aceeasi marime atat pentru analiza economica, cat si pentru analiza financiara.

**b) Cheltuielile de productie**, indicator de volum ce cuantifica efortul facut pentru realizarea si livrarea productiei de bunuri/servicii, respectiv cheltuieli cu materii prime directe, cu salarii directe, cheltuieli generale de intreprindere etc.

Evaluarea deciziilor investitionale necesita doua analize: una economica si una financiara. Legea fundamentala a activitatii economice din piata presupune ca in orice activitate trebuie sa se recupereze integral cheltuielile efectuate si sa se realizeze un anumit profit pentru investitor si societate. Pentru analiza economica, costurile de productie sunt date de cheltuielile directe si indirecte, dar fara taxe, dobanzi, impozite, penalizari etc. Pentru analiza financiara se evidentiaza in mod separat cheltuielile cu taxe, impozite, dobanzi etc., deoarece ele afecteaza nivelul rezultatelor financiare ale intreprinderii si se adauga la celelalte cheltuieli cu materiile prime, salariile etc. In mod concret, in acest caz apar cheltuieli facute pentru plata impozitelor.

Pierderile din primii ani sunt recuperate, esalonat, in urmatoorii ani cand se realizeaza profit.

Relatia de calcul este:

$$C_{act} = \sum_{h=1}^{d+D} C_h \cdot 1 / (1+a)^h, \text{ in care:}$$

$C_{act}$  – reprezinta cheltuielile de productie actualizate;

$C_h$  – cheltuieli anuale statice;

$h$  – anul in care se fac cheltuielile;

$d$  – durata de realizare a investitiei;

$D$  – durata de functionare a viitorului obiectiv economic;

$a$  – coeficientul de actualizare.



In cazul investitiei evaluate:

Pentru analiza economica  $C_{act} = 405.192.942$  lei

Pentru analiza financiara  $C_{act} = 408.242.881$  lei

Indicatorii de volum sunt exprimati in lei.

**c) Veniturile societatii comerciale**, acestea sunt formate din toate intrarile prevazute a se produce, respectiv: venituri din vanzari / inchirieri bunuri sau servicii etc.

In cazul analizei financiare la categoria venituri se includ si creditele primite, daca este cazul, deoarece ele reprezinta o sursa de finantare pentru investitor, care au reintregit veniturile investitorului. Veniturile sunt prognozate pe intrega perioada de functionare a obiectivului economic, inclusiv in anul de realizare a investitiei.

Relatia de calcul este:

$$V_{act} = \sum_{h=1}^{d+D} V_h \cdot 1/(1+a)^h, \text{ in care:}$$

$V_{act}$  – reprezinta venitul actualizat la momentul inceperii realizarii investitiei;

$V_h$  – venitul anual, structurat pe analiza economica si analiza financiara;

$h$  – anul in care se obtine venitul;

$d$  – durata de realizare a investitiei;

$D$  – durata de functionare a viitorului obiectiv economic ce face obiectul investitiei;

$a$  – coeficientul de actualizare.

Pentru investitia evaluata:

Pentru analiza economica  $V_{act} = 415.615.081$  lei

Pentru analiza financiara  $V_{act} = 417.066.881$  lei.

Se constata ca veniturile actualizate au aceeasi marime atat la nivel macroeconomic, cat si la nivel microeconomic. Acesta este un indicator de volum, care ofera o imagine asupra volumului activitatii si nu asupra eficientei economice.

Indicatorii de volum sunt exprimati in lei.

Cei trei indicatori prezentati anterior sunt indicatori de volum, care creeaza o imagine asupra volumului activitatii si nu asupra eficientei economice a proiectului.

**d) Fluxul de numerar (cash-flow)**, indicator ce exprima "situatia la zi" a castigului sau a pierderii pentru fiecare an, din perioada de executie si de functionare a obiectivului economic. Si acest indicator, ca de altfel toti indicatorii utilizati, pot fi calculati atat pentru analiza economica, cat si pentru analiza financiara, cu precizarea ca la nivelul investitorului impozitele si taxele constituie cheltuieli si se iau in calcul ca atare, se includ in costurile de productie.

Relatia de calcul este:

$$F_h = [V_h - (I_h + C_h)] \cdot 1/(1+a)^h, \text{ unde } h = 1, 2, \dots, d+D$$

in care:

$F_h$  = fluxul de numerar al anului  $h$ ;

$V_h$  – venitul anual, structurat pe analiza economica si analiza financiara;

$I_h$  – investitia anuala;

$C_h$  – cheltuieli anuale statice;

$d$  – durata de realizare a investitiei;

$D$  – durata de functionare a viitorului obiectiv economic;

$a$  – coeficientul de actualizare.

Evoluția fluxului de numerar actualizat se prezintă în tabelele din Anexe, atât pentru analiza economică, cât și pentru analiza financiară.

Pentru analiza economică Fact = 6.837.217 lei

Pentru analiza financiară Fact = 5.688.513 lei

Acest indicator este în prima perioadă de calcul mai mic sau chiar negativ, ca urmare a efortului investitional și a cheltuielilor suplimentare formate în perioada până la atingerea parametrilor proiectați. Urmează o perioadă de realizare a unui flux maxim, corespunzător perioadei de maturitate și ulterior o reducere a fluxului ca urmare a uzurii fizice și morale.

**e) Durata de recuperare a investiției (Termenul de recuperare a investiției)** exprimă perioada de timp în care se recuperează investiția din venitul net obținut în urma realizării investiției.

Pentru calculul indicatorului în cazul în care fluxul de numerar nu este egal în timp se porneste de la egalitatea ce trebuie să existe între investiția actualizată și fluxul de numerar actualizat, însumat pe durata de recuperare a investiției.

Relația de calcul este:

$$\sum_{h=1}^{d+T} [V_h - (I_h + C_h)] \cdot 1/(1+a)^h = 0$$

Relația cuantifică perioada de timp după care veniturile au compensat eforturile totale cu investiția și cu producția, după care fluxul de numerar este zero.

Simbolurile au semnificația prezentată anterior, semnificații care se vor menține și în continuare, pentru ceilalți indicatori prezentați în calcul.

Pe baza datelor prezentate în tabelele de calcul, pentru analiza economică se constată că în primul an cheltuielile sunt -2.589.032 lei.

Din aceste cheltuieli în următorii doi ani se recuperează 2.196.000 lei și mai rămân de recuperat 393.033 lei în anul 3 de funcționare.

În acest caz termenul de recuperare este:  $T_e = 2 \text{ an} + (393.033 \text{ lei}/659.528 \text{ lei}) = 2,60 \text{ ani}$ . Asemănător se calculează termenul de recuperare a investiției și pentru analiza financiară:  $T_f = 3,49 \text{ ani}$ .

Se constată o perioadă de recuperare rezonabilă, având în vedere durata utilă (economică) de viață considerată de 10 ani a activului economic, perioada pe care se va obține un venit net final este de 7,40 ani în cazul analizei economice și 6,51 ani în cazul analizei financiare..

În general, indicatorii analizei financiare sunt mai puțin favorabili, deoarece aceștia sunt grevați de o serie de cheltuieli (taxe, impozite etc.) ce nu se regăsesc în cazul analizei economice, deoarece pentru economia națională acestea nu sunt cheltuieli, ci venituri.

**f) Venitul net actualizat (VNA)**, indicator ce permite a se face o comparație între volumul total al încasărilor obținute pe întreaga perioadă de funcționare și costurile totale investitoriale și operaționale.

Expresia analitică a indicatorului este:

$$VNA = \sum_{h=1}^{d+D} V_h/(1+a)^h - \sum_{h=1}^{d+D} (I_h + C_h)/(1+a)^h = \sum_{h=1}^{d+D} (V_h - I_h + C_h)/(1+a)^h,$$

unde simbolurile au semnificația evidențiată în cazul indicatorilor prezentați anterior.

În funcție de acest indicator sub raportul eficienței pot fi acceptate numai variantele la care venitul actualizat este mai mare ca zero. Acest indicator este deosebit de semnificativ pentru

aprecierea eficienței viitoare a obiectivului economic, deoarece în condițiile unei economii de piață interesul este de a se obține un profit cât mai mare, ori acest indicator exprimă venitul net obținut de întreprindere pe întreaga perioadă de funcționare a obiectivului și în condițiile cuantificării influenței factorului de timp. Cu toate aceste avantaje, el fiind un indicator de volum care cuantifică numai efecte nete, nu poate fi considerat indicator de eficiență economică, deoarece nu asigură și comparabilitatea cu eforturile făcute pentru obținerea acestui efect net.

Pentru investiția evaluată valoarea venitului net actualizat este de 6.837.217 lei în cazul analizei economice și 5.688.513 lei în cazul analizei financiare. Calculul pentru venitul net actualizat se prezintă în tabelele din Anexe.

Se constată că în cazul analizei economice se obține un venit mai mare, decât în cazul analizei financiare, deoarece cheltuielile cu impozitele și taxele reprezintă cheltuieli pentru agentul economic și venituri la nivel macroeconomic, diferența de 1.148.704 lei se constituie ca venituri la nivelul economiei naționale.

**f) Raportul dintre venituri și costuri**, indicator cunoscut și sub denumirea benefice-cost, permite o comparație între suma încasărilor realizată pe întreaga durată de funcționare a obiectivului, cât și cu activitățile productive. Pentru a permite comparabilitatea acestor indicatori, care se obțin în perioade diferite de timp, la un moment dat, se folosește tehnica actualizării.

Relația de calcul este:

$$R = \frac{\sum_{h=1}^{d+D} V_h \cdot 1/(1+a)^h}{\sum_{h=1}^{d+D} (I_h + C_h) \cdot 1/(1+a)^h},$$

unde simbolurile au semnificația evidențiată în cazul indicatorilor prezentați anterior.

Sub raportul eficienței economice proiectul de investiții poate fi acceptat numai în cazul în care  $R > 1$ . Această relație exprimă legea fundamentală a activității economice care presupune, ca în orice asemenea activitate trebuie să se recupereze integral cheltuielile efectuate și să se realizeze un anumit profit pentru investitor și societate. În situația în care  $R = 1$ , rezultă că obiectivul economic își va acoperi toate cheltuielile, dar nu va obține nici un profit, ceea ce reflectă o activitate nesatisfăcătoare din punct de vedere a eficienței economice. Este evident că dacă raportul este subunitar activitatea este ineficientă economic, respectiv se deduce că dacă  $R \leq 1$ , investiția nu este eficientă economic, și implicit se apreciază că decizia de a implementa investiția în condiții nefavorabile din prisma eficienței economice caracteristice oricărui investitor prudent, se încadrează la ajutor de stat, care se acordă dacă se întrunesc, se respectă cerințele stabilite prin lege.

Acest indicator depinde și de mărimea coeficientului de actualizare a luat în calcul. Cu cât acest coeficient este mai mic cu atât raportul dintre venituri actualizate și costuri actualizate, în aceleași condiții considerate, este mai mare.

Raportul venituri pe costuri este pentru analiza economică 1,015 lei venit la un leu efort total cu investiția și producția, și pentru analiza financiară 1,012 lei venit la un leu efort total cu investiția și producția. Se constată o eficiență mai bună a investiției la nivelul analizei economice, decât la nivelul analizei financiare. Această situație se regăsește în majoritatea cazurilor, deoarece investitorul are în plus o serie de cheltuieli care nu se regăsesc la nivelul analizei economice, unde acestea sunt venituri.

**h) Randamentul economic al investiției**, indicator ce exprimă venitul net actualizat ce revine la 1 leu investiție actualizată. Relația de calcul este:

$$R = \frac{\sum_{h=1}^{d+D} (V_h - (I_h + C_h)) \cdot 1/(1+a)^h}{\sum_{h=1}^d I_h \cdot 1/(1+a)^h},$$

h=1

h=1

unde notațiile au semnificațiile prezentate anterior.

Se urmărește maximizarea acestui indicator, deoarece el cuantifică efectul net (venitul net) ce revine la o unitate efort (investiție).

Pentru analiza economică:  $Re = 2,124$  lei venit la un leu investit.

Pentru analiza financiară:  $Rf = 1,767$  lei venit la un leu investit.

Prin prisma veniturii nete la un leu investit se poate aprecia că investiția este eficientă economic, având un plus de eficiență la nivelul analizei economice.

**i) Rata internă de rentabilitate (RIR)** a unei investiții exprimă rata de discountare care egalizează valorile actualizate ale activităților productive cu costurile (investiționale și cu activitățile productive) pe întreaga durată de funcționare a obiectivului economic.

Rata internă de rentabilitate este acea rată de discountare la care valoarea veniturii nete actualizate este zero, respectiv producția actualizată este egală cu costurile actualizate. Acest indicator nu trebuie confundat cu rata de rentabilitate financiară care se calculează ca raport între profitul anual și costurile anuale de producție.

Stabilirea ratei interne de rentabilitate se poate face prin prezentare grafică sau calcul analitic. În ambele cazuri se impune stabilirea unui venit net actualizat pozitiv ( $V_1$ ), care corespunde unei rate minime ( $a_{min}$ ), și a unui venit net actualizat negativ ( $V_2$ ), care corespunde unei rate maxime ( $a_{max}$ ). Valorile nivelului net la cele două rate de actualizare se plasează într-un sistem de axe rectangulare care exprimă pe abscisă diferite rate de rentabilitate, iar pe ordonată evoluția veniturii nete actualizate. Se unesc printr-o dreaptă punctele ce corespund nivelului veniturii nete actualizate la ( $a_{min}$ ) și ( $a_{max}$ ). La intersecția acestei drepte cu abscisa se află punctul care exprimă rata internă de rentabilitate a obiectivului.

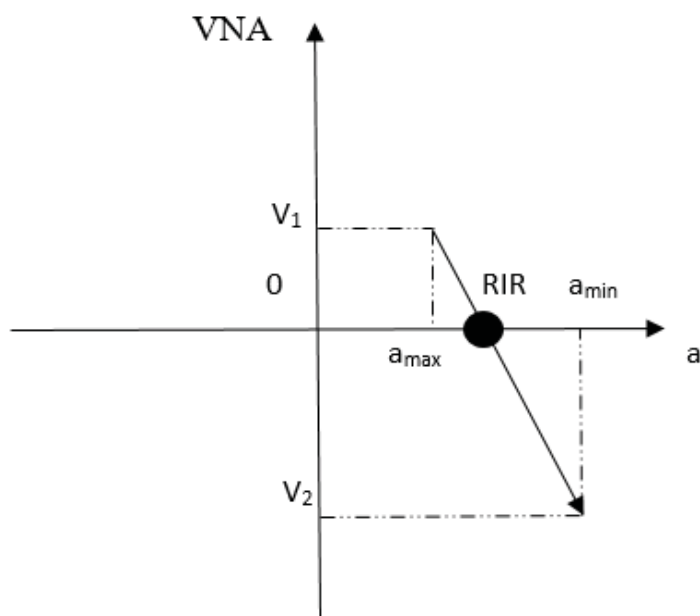

Expresia analitică a indicatorului este:

$$RIR = a_{min} + (a_{max} - a_{min}) * \frac{VNA_+}{(VNA_+ + |VNA_-|)}$$

Calculul ratei interne de rentabilitate calculata pentru analiza economica se numeste rata interna de rentabilitate economica (RIRE) si pentru analiza financiara este rata interna de rentabilitate financiara (RIRF).

**Pentru investitia evaluata cele doua rate interne de rentabilitate sunt:**

- pentru analiza economica: RIRE = 0,651 (65,10%)
- pentru analiza financiara: RIRF = 0,690 (69,00%)

Se constata ca obiectivul analizat este mai eficient la nivel microeconomic, decat la nivel macroeconomic. Aceasta situatie se datoreaza faptului ca sumele obtinute in urma investitiei sunt folosite cu o eficienta superioara asigurand obtinerea unui profit suplimentar.

**Acest indicator are o importanta deosebita in selectarea variantelor de investitii si in urmarirea ulterioara a factorilor de influenta, el arata puterea economica a viitorului obiectiv, gradul de suportabilitate al acestuia, nivelul maxim pana la care se pot modifica influentele negative (costul capitalului, rata inflatiei, cresterea puterii economice a concurentei etc.) fara ca unitatea economica sa intre pe pierderi.**

Presupunand, in situatia analizata, ca factorii de influenta sunt reprezentati de cresterea anuala constanta a taxelor, dobanzilor (poate fi rata inflatiei sau alti factori perturbatori) rezulta ca obiectivul economic va suporta o crestere a taxelor, dobanzilor, la nivelul analizei financiare de 69,00%, cand venitul net actualizat este zero. Peste acest nivel intreprinderea va lucra cu pierderi (venitul net actualizat este negativ).

**j) Cheltuieli specifice recalulate**, acest indicator are avantajul ca insumeaza eforturile totale, cu investitia si cu productia, si le compara cu efectele economice insumate pe intreaga perioada de functionare a obiectivului economic. In acest caz, indicatorul este calculat in functie de venitul anual (poate fi calculat si in functie de capacitatea de productie), cuantificand efortul total actualizat ce revine la un leu venit.

Relatia de calcul este:

$$K = \frac{\sum_{h=1}^{d+D} (I_h + C_h) \cdot (1/(1+a)^h)}{\sum_{h=1}^{d+D} V_h \cdot (1/(1+a)^h)},$$

unde notatiile au semnificatiile prezentate anterior.

- pentru analiza economica: Ke = 0,985 lei efort total cu investitia si productia pentru un leu venit.

- pentru analiza financiara: Kf = 0,988 lei efort total cu investitia si productia pentru un leu venit.

Se constata ca indicatorul este mai favorabil la nivelul analizei economice. Si in functie de acest indicator investitia poate fi apreciata ca eficienta economic.

In urma calculului realizat, se constata ca indicatorii analizei financiare sunt mai putin favorabili, deoarece acestia sunt grevati de o serie de cheltuieli (taxe, dobanzi, impozite etc.) ce nu se regasesc in cazul analizei economice, intrucat pentru economia nationala acestea nu sunt cheltuieli, ci venituri. Din prisma indicatorilor de eficienta economica, investitia este eficienta. Rata interna de rentabilitate si Randamentul economic al investitiei inregistreaza un nivel ridicat.

**Recuperarea investitiei din dividende**, in valoare de 3.600.000 lei, in scenariul cu participarea UAT Judetul Constanța, se realizeaza conform obligatiei legale de retragere dividende,



in cuantum de minim 50% din profit. Investitia se va recupera din dividende intr-o perioada rezonabila raportat la valoare, pe parcursul a 4 ani.

	Durata de realizare a investitiei (ani)	Durata de functionare dupa realizarea investitiei (ani)							TOTAL
	1	1	2	3	4	5	6	7	8
	2024	2025	2026	2027	2028	2029	2030	2031	2032
Recuperare investitie din dividende 50%/an	0 lei	0 lei	0 lei	0 lei	867.608 lei	1.030.261 lei	1.028.602 lei	673.529 lei	3.600.000 lei
Recuperare investitie din dividende 75%/an	0 lei	0 lei	0 lei	0 lei	1.301.412 lei	1.545.392 lei	753.197 lei	0 lei	3.600.000 lei
Recuperare investitie din dividende 100%/an	0 lei	0 lei	0 lei	0 lei	1.735.216 lei	1.864.784 lei	0 lei	0 lei	3.600.000 lei

In conditiile economiei de piata, proiectelor de investitii trebuie sa li se efectueze o analiza de senzitivitate. Acest tip de analiza isi propune sa stabileasca cat de sensibil va fi viitorul obiectiv de investitie la unele modificari, indeosebi negative, ce apar cu siguranta in cursul functionarii sale viitoare. Pentru elementele care in mod cert isi vor schimba nivelele de influenta pe parcursul timpului cat reprezinta durata de viata a obiectivului sunt de mentionat: schimbarea pietelor de aprovizionare, modificarea preturilor la materiile prime, cresterea uneori in salturi a salariilor, uzura fizica si/sau morala etc. Important este deci sa se evidentieze in ce masura viitorul obiectiv de investitie functioneaza in mod stabil chiar prin aparitia unor modificari de conditii initiale. Analiza de senzitivitate implica deci probleme referitoare la riscul si incertitudinea economica, specifica problemelor investitionale.

Ca urmare a considerentelor prezentate anterior a fost efectuata o analiza de senzitivitate a investitiei in cadrul obiectivului economic analizat, considerandu-se o crestere a cheltuielilor anuale totale cu 2% in anul 2032, 2033, 2034, fara insa sa creasca si veniturile din vanzari produse/servicii. Din prisma indicatorilor de eficienta economica, si in cazul analizei de senzitivitate, investitia este eficienta, valoarea indicatorilor arata ca activitatea va ramane profitabila.

Rezultatele se prezinta in tabelele din Anexa 2: Scenariul de baza prin realizarea aportului - măsura de participare a UAT Județul Constanța cu numerar la majorarea capitalului social al societății Drumuri Județene Constanța S.A. - Analiza de senzitivitate.

## 7. Analiza rezultatelor. Concluzii

### 7.1. Analiza rezultatelor

In cadrul scenariului de baza prin realizarea aportului - măsura de participare a UAT Județul Constanța cu numerar la majorarea capitalului social al societății Drumuri Județene Constanța S.A., in urma calculului efectuat au rezultat urmatoarele valori:

Nr. Crt.	Denumire indicator	Analiza economica	U.M.	Analiza financiara	U.M.	Explicatii / Concluzii
1	2	3	4	5	6	7
1	<b>Investitia actualizata (I act)</b>	3.218.456 lei	Lei	3.218.456 lei	Lei	Se constata ca investitia actualizata este mai mica fata de investitia neactualizata, deoarece o suma de bani este cu atat mai importanta cu cat dispui de ea mai repede, intrucat o poti folosi eficient si suma se fructifica (aduce un profit, se multiplica). Investitia actualizata, prin cuantificarea factorului timp, ia in calcul rata inflatiei, a dobanzii, rata de risc a investitiei. Investitia actualizata, ca si cea statica, are aceeasi marime atat la nivel macroeconomic, cat si la nivel

						microeconomic. Acesta este un indicator de volum, care ofera o imagine asupra volumului activitatii si nu asupra eficientei economice.
2	<b>Cheltuieli de productie actualizate (C act)</b>	405.192.942 lei	Lei	408.242.881 lei	Lei	Se constata ca cheltuielile de productie actualizate sunt mai mari la nivelul agentului economic, deoarece aici sunt incluse si cheltuielile cu impozitele si taxele, care la nivel macroeconomic reprezinta venituri. Indicatorul este mai favorabil la nivel macroeconomic. Acesta este un indicator de volum, care ne da o imagine asupra volumului activitatii si nu asupra eficientei economice.
3	<b>Venit actualizat (V act)</b>	415.615.081 lei	Lei	417.066.881 lei	Lei	Se constata ca veniturile actualizate au marime mai mica nivelul analizei economice. Acesta este un indicator de volum, care ne da o imagine asupra volumului activitatii si nu asupra eficientei economice.
4	<b>Flux de numerar (cash-flow) actualizat (F act)</b>	6.837.217 lei	Lei	5.688.513 lei	Lei	Se constata ca fluxul de numerar actualizat este mai mic la nivelul agentului economic, deoarece cheltuielile cu impozitele si taxele reprezinta cheltuieli pentru acesta si venituri la nivel macroeconomic. Indicatorul este mai favorabil la nivel macroeconomic prin veniturile aduse la nivelul economiei nationale. Diferenta de 1.148.704 lei se constituie ca venituri la nivel macroeconomic, respectiv se constata o contributie considerabila la nivelul economiei nationale, aceasta beneficiind de un castig mai mare decat agentul economic. Acesta este un indicator ce exprima situatia la zi a castigului sau a pierderii pentru fiecare an de executie si de functionare a obiectivului economic analizat. Indicatorul este in prima perioada de calcul negativ, ca urmare a efortului investitional, urmand o perioada de realizare a unui flux mai mare, corespunzator perioadei de crestere si maturitate.
5	<b>Termenul de recuperare a investitiei (T)</b>	2,60 ani	Ani	3,49 ani	Ani	Se constata o perioada de recuperare rezonabila, avand in vedere durata de viata utila considerata de 10 ani a activului economic, perioada pe care se va obtine un venit net final este de 7,40 ani in cazul analizei economice si 6,51 ani in cazul analizei financiare.
6	<b>Venitul net actualizat (VNA)</b>	6.837.217 lei	Lei	5.688.513 lei	Lei	Indicatorul este mai mare decat zero, deci sub raportul eficientei investitiei poate fi acceptat. Acest indicator este deosebit de semnificativ pentru aprecierea eficientei obiectivului economic, deoarece in conditiile unei economii de piata interesul este de a se obtine un profit cat mai mare, ori acest indicator exprima venitul net obtinut de intreprindere pe perioada de functionare a obiectivului si in conditiile cuantificarii influentei factorului de timp. Cu toate aceste avantaje, el fiind un indicator de volum care cuantifica numai efecte nete, nu poate fi considerat indicator de eficienta economica, deoarece nu asigura si comparabilitatea cu eforturile facute pentru obtinerea acestui efect net. Se constata si in acest caz ca indicatorul este mai favorabil la nivel macroeconomic prin veniturile aduse la nivelul economiei nationale.
7	<b>Raportul dintre venituri si costuri (R)</b>	1,015 lei venit la un leu efort total cu investitia si productia		1,012 lei venit la un leu efort total cu investitia si productia		Sub raportul eficientei economice investitia poate fi acceptata, intrucat $R > 1$ . Aceasta relatie exprima legea fundamentala a activitatii economice din piata care presupune, ca in orice asemenea activitate trebuie sa se recupereze integral cheltuielile efectuate si sa se realizeze un anumit profit pentru investitor si societate. Se constata o eficienta mai buna a investitiei la nivelul analizei economice, decat la nivelul analizei financiare, deoarece investitorul are in plus o serie de cheltuieli care nu se regasesc la nivel macroeconomic, unde acestea sunt venituri. Investitia poate fi acceptata atat din punctul de vedere al investitorului, cat si la nivel macroeconomic, deoarece veniturile depasesc

					cheltuielile.	
8	<b>Randamentul economic al investitiei (R)</b>	2,124 lei venit net la un leu investit		1,767 lei venit net la un leu investit		Se urmareste maximizarea acetui indicator, deoarece el cuantifica efectul net (venitul net) ce revine la o unitate efort (investitie). Prin prisma venitului net la un leu investit se poate aprecia ca investitia este eficienta economic, avand un plus de eficienta la nivelul analizei economice.
9	<b>Rata interna de rentabilitate (RIRE si RIRF)</b>	0,651	65,10%	0,690	69,00%	Este cel mai important indicator, exprima puterea economica a obiectivului economic, gradul de suportabilitate al acestuia. Investitia poate fi acceptata atat din punctul de vedere al investitorului, cat si la nivel macroeconomic, valoarea indicatorului este rezonabila in conditii normale de piata. Se constata ca obiectivul analizat este mai eficient la nivel microeconomic, decat la nivel macroeconomic. Aceasta situatie se datoreaza faptului ca sumele obtinute in urma investitiei sunt folosite cu o eficienta superioara asigurand obtinerea unui profit suplimentar. Acest indicator are o importanta deosebita in selectarea variantelor de investitii si in urmarirea ulterioara a factorilor de influenta, el arata nivelul maxim pana la care se pot modifica influentele negative (costul capitalului, rata inflatiei, cresterea puterii economice a concurentei etc.) fara ca unitatea economica sa intre pe pierderi. Presupunand, in situatia analizata, ca factorii de influenta sunt reprezentati de cresterea anuala constanta a taxelor, dobanzilor (poate fi rata inflatiei sau alti factori perturbatori) rezulta ca obiectivul economic va suporta o crestere a taxelor, dobanzilor, la nivel microeconomic de 69,00%, cand venitul net actualizat este zero. Peste acest nivel intreprinderea va lucra cu pierderi (venitul net actualizat este negativ).
10	<b>Cheltuieli specifice recalculat (K)</b>	0,985 lei efort total cu investitia si productia pentru un leu venit		0,988 lei efort total cu investitia si productia pentru un leu venit		Acest indicator insumeaza eforturile totale, cu investitia si cu activitatile productive, si le compara cu efectele economice insumate pe perioada de functionare. Se constata ca indicatorul este mai favorabil la nivelul analizei economice. Si in functie de acest indicator investitia poate fi apreciata ca eficienta economic.



**Dr. Ec. OLARU OLGA**

Evaluator membru titular ANEVAR  
Specializarea EPI, EBM  
Legitimatie Nr. 18400

**EVALUARE SI EXPERTIZA JUDICIARA OLARU SI ASOCIATII SRL**

Membru corporativ ANEVAR  
Autorizatie Nr.0600

Conform rezultatelor obtinute in scenariul de baza prin realizarea aportului - măsura de participare a UAT Județul Constanța cu numerar la majorarea capitalului social al societății Drumuri Județene Constanța S.A., investitia poate fi apreciata ca eficienta din punct de vedere economic.

In conditiile economiei de piata, proiectelor de investitii trebuie sa li se efectueze o analiza de senzitivitate. Acest tip de analiza isi propune sa stabileasca cat de sensibil va fi viitorul obiectiv de

investitii la unele modificari, indeosebi negative, ce apar cu siguranta in cursul functionarii sale viitoare.

Ca urmare a considerentelor prezentate anterior a fost efectuata o analiza de senzitivitate a investitiei in cadrul obiectivului economic analizat, considerandu-se o crestere a cheltuielilor anuale totale cu 2% in anul 2032, 2033, 2034, fara insa sa creasca si veniturile din vanzari produse/servicii. Din prisma indicatorilor de eficienta economica, si in cazul analizei de senzitivitate, investitia este eficienta, valoarea indicatorilor arata ca activitatea va ramane profitabila.

Rezultatele se prezinta in tabelele din Anexa 2: Scenariul de baza prin realizarea aportului - măsura de participare a UAT Județul Constanța cu numerar la majorarea capitalului social al societății Drumuri Județene Constanța S.A. - Analiza de senzitivitate.

## **7.2. Concluzii**

Drumuri Județene Constanța S.A. este o societate pe actiuni, reglementata de Legea nr. 31/1990, si intreprindere publica potrivit Ordonantei de Urgenta a Guvernului nr. 109/2011.

Potrivit O.G. nr. 64/2001 privind repartizarea profitului la societățile naționale, companiile naționale și societățile comerciale cu capital integral sau majoritar de stat, precum și la regiile autonome, cu modificările și completările ulterioare, minimum 50% dividende se repartizeaza la bugetul local, în cazul societăților naționale, companiilor naționale și societăților comerciale cu capital integral sau majoritar de stat.

Societatea Drumuri Județene Constanța S.A. isi propune sa realizeze investitii pentru completarea si modernizarea parcului tehnic cu utilajele necesare realizarii lucrarilor, dotarea parcului fiind necesara pentru a eficientiza activitatea societatii.

Fiind intreprindere publica, societatea Drumuri Județene Constanța S.A. poate accesa fonduri europene nerambursale pentru dotare tehnica prin incadrare la intreprinderi mari, neincadrandu-se la categoria IMM-urilor. Motivul pentru care nu se incadreaza la categoria IMM-urilor conform "Manualului utilizatorului pentru definitia IMM-urilor", publicat de Comisia Europeana, este dat de statutul juridic de intreprindere publica, statut care ii ofera posibilitatea de a se incadra la categoria intreprinderi mari, unde partea de cofinantare este semnificativa, de peste 50%-60% din valoarea proiectului, conditie care face dificil accesul societatii la fonduri europene. Obligatia retragerii dividendelor de catre actionar in cuantum de minimum 50%, nu permite reinvestirea profitului in totalitate, diminuand sursele proprii ale societatii, si implicit resursele financiare care ar putea fi alocate pentru partea de cofinantare intr-un proiect de investitii cu fonduri nerambursale. Un alt factor care nu a permis societatii Drumuri Județene Constanța S.A. (fosta Regie Autonoma de Drumuri si Poduri Constanta) sa acceseze fonduri nerambursabile a fost starea de insolventa, neindeplinind conditiile de eligibilitate. Sursele de finantare a proiectelor de investitii, in acest moment, se limiteaza la sumele care provin din sursele proprii ale societatii, si aport la capitalul social realizat de catre actionar.

Elaborarea Planului de afaceri are ca scop evaluarea eficientei economice a investitiei pentru achiziționarea a 5 buldoexcavatoare, model MECALAC TLB890, in cadrul societății Drumuri Județene Constanța S.A., necesare pentru a putea onora volumul de lucrari in crestere, concomitent cu reducerea cheltuielilor, a timpilor de lucru, astfel incat societatea sa fie competitiva pe piata. Finantarea investitiei este prin aport la capitalul social in numerar cu participarea UAT Județul Constanța, in calitate de actionar unic in cadrul societatii, si din sursele proprii ale societatii.

Investitia preconizata a se realiza, in valoare totala de 3.765.594 lei, incl. TVA, consta in achizitionarea a 5 buldoexcavatoare, model MECALAC TLB890 cu atasamente diferite, cate unul pentru fiecare sectie: Sectia Cuza-Voda, Topraisar, Baneasa, Tariverde, Harsova.

Valoare totala: 636.975 euro echivalent 3.164.364,41 lei, excl. TVA.

Valoare totala: 758.000 euro echivalent 3.765.593,64 lei, incl. TVA.

Curs de schimb BNR euro-lei la data de 04.12.2023, 1 euro = 4,9678 lei.

Achizitionarea utilajelor identificate anterior va permite cresterea productivitatii activitatilor desfasurate in cadrul societatii.

Efortul investitional al actionarului unic, UAT Judetul Constanta, sub forma de aport in numerar la majorarea capitalului social al societatii Drumuri Județene Constanța S.A., nu va depasi 3.600.000 lei, diferenta pana la 3.765.594 lei, de 165.594 lei, este din sursele proprii ale societatii.

Actionarul unic, UAT Judetul Constanța, se așteaptă la realizarea unei politici de investiții adecvate, ținând cont de faptul că activitatea societății se desfășoară într-un mediu concurențial. Programele de investiții și dotări, fundamentate în limita surselor legale de finanțare a acestora și în baza principiilor de oportunitate, eficiența, eficacitate și economicitate, se prezintă anual în anexă la bugetul de venituri și cheltuieli al societății.

Volumul lucrarilor de executat in cadrul Contractului de delegare privind gestiunea serviciilor aferente intretinerii si repararii drumurilor publice, precum si a lucrarilor si serviciilor privind intretinerea curenta, periodica si reparatii curente la drumurile judetene in Judetul Constanta Nr. 34985/08.08.2023, implica realizarea unor investitii pentru dotarea parcului tehnic al societatii Drumuri Județene Constanța S.A. Trebuie să se acorde o mare atenție dotării tehnice necesare pentru prestarea, în condiții de eficiență, eficacitate și economicitate, a serviciului. Dotarea tehnică neadecvată a operatorului poate conduce la scăderea drastică a calității serviciului public și la prestarea acestuia cu anumite costuri supradimensionate în vederea asigurării continuității serviciului. Urmare a cresterii lungimii drumurilor, creste si volumul lucrarilor de executat in cadrul Contractului de delegare, fapt care necesita resurse suplimentare pentru executarea acestora.

Cea mai mare pondere, peste 80%, in total venituri o au veniturile din executarea lucrarilor aferente Contractului de delegare Nr. 34985/08.08.2023, valoarea anuala totala estimata fiind de aproximativ 68 mil lei (67.857.344,83 lei echivalent 80% din venituri totale 84.821.680 lei conform BVC 2023 ultima rectificare).

Potrivit Legii nr. 98/2016 privind achizițiile publice, Art. 31, alin. 1 - (1) Prezenta lege nu se aplică contractelor de achiziție publică/acordurilor-cadru atribuite de o autoritate contractantă unei persoane juridice de drept privat sau de drept public în cazul în care sunt îndeplinite cumulativ următoarele condiții:

a) autoritatea contractantă exercită asupra persoanei juridice în cauză un control similar celui pe care îl exercită asupra propriilor departamente sau servicii;

b) mai mult de 80% din activitățile persoanei juridice controlate sunt efectuate în vederea îndeplinirii sarcinilor care îi sunt încredințate de către autoritatea contractantă care o controlează sau de către alte persoane juridice controlate de respectiva autoritate contractantă;

c) nu există participare privată directă la capitalul persoanei juridice controlate, cu excepția formelor de participare a capitalului privat care nu oferă controlul sau dreptul de veto, dar a căror



existență este necesară potrivit dispozițiilor legale, în conformitate cu Tratatetele, și care nu exercită o influență determinantă asupra persoanei juridice controlate.

Activitatea societatii se concentreaza prioritar asupra executarii lucrarilor si serviciilor care fac obiectul Contractului de delegare Nr. 34985/08.08.2023, sub 20% din activitate este orientata pentru onorarea lucrarilor de mica anvergura, care provin preponderant din partea UAT-urilor prin incredintare directa, si din partea altor persoane juridice private, societatea neparticipand la licitatii.

Investitia necesara a se realiza consta in achizitionarea a 5 buldoexcavatoare, cate unul pentru fiecare sectie, care vor fi utilizate in urmatoarele tipuri de lucrari:

- Constructii si amenajari de sosele si drumuri, infrastructura si suprastructura drumuri, covoare asfaltice, pietruire drumuri, tratamente drumuri, reparatii drumuri prin plombari, marcaje si semnalizare rutiera,
- Excavatii santuri si rigole drum,
- Spart asfalt cu picon, sapat fundatii pentru casetare,
- Completari pietruiri fundatii drum, acostamente,
- Lucrari de excavatii fundatii,
- Executat santuri pentru utilitati in zona drumului,
- Curatat suprafete asfaltice cu peria mecanica pentru amorsari,
- Curatat suprafete asfaltice cu peria mecanica dupa evenimente rutiere, calamitati, etc.
- Interventii cu lama la dezapezire.

Partile implicate in proiect, societatea Drumuri Județene Constanța S.A. si UAT Județul Constanța, prin efortul investitional preconizat a se realiza, urmaresc cresterea nivelului tehnic de al societatii prin achizitionarea unui nou activ corporal, de importanta in activitatea principala, destinat sa modernizeze si sa dezvolte activitatea curenta de productie, utiland astfel compania cu tehnologie avansata si eficienta in scopul realizarii unor lucrari de constructii de calitate superioara, executate in domeniul lucrarilor de drumuri, in conditii de siguranta si respectare a normelor de mediu.

Prin implementarea proiectului capacitatea de productie si independenta tehnologica a intreprinderii va creste. Extinderea capacitatii productive a societății Drumuri Județene Constanța S.A. este necesara si din punctul de vedere al cresterii investitiilor in industria de profil, astfel incat sa se asigure dezvoltarea si adaptarea acesteia la standardele comunitare.

Proiectul este relevant prin prisma faptului ca implementeaza dezvoltarea tehnologica, cresterea calitatii lucrarilor si serviciilor, care conduc la cresterea competitivitatii in zona respectiva si la valorificarea resurselor locale. Prin investitia in active tangibile superioare tehnologic, avantajul capatat de intreprindere va fi acela ca va putea creste valoarea adaugata a activitatii prin cresterea productivitatii.

Avand in vedere aceste aspecte, obiectivul pe termen mediu si lung al societatii este dezvoltarea si cresterea competitivitatii firmei prin realizarea si furnizarea pe piata interna a lucrarilor de constructii in domeniul drumurilor si autostrazilor, de inalta calitate si in conditiile unui flux de productie perfectionat, dotat cu echipamente moderne si eficiente, la nivel european.

Realizarea investitiei va avea ca finalitate promovarea unei activitati economice generatoare de venituri suplimentare, care conferea eficienta activitatii desfasurate.

In urma calculului indicatorilor de volum care prezinta o imagine asupra capacitatii activitatii economice si a indicatorilor de eficienta economica care surprind o serie de informatii referitoare la

eforturi (investitionale si operationale), efecte, perioada de realizare a investitiei si perioada economica de functionare a obiectivului economic, investitia evaluata poate fi acceptata, rezultatele obtinute fiind favorabile. Investitia este relevanta prin prisma beneficiilor obtinute.



**Dr. Ec. OLARU OLGA**

Evaluator membru titular ANEVAR

Specializarea EPI, EBM

Legitimatie Nr. 18400



**EVALUARE SI EXPERTIZA JUDICIARA OLARU SI ASOCIATII SRL**

Membru corporativ ANEVAR

Autorizatie Nr.0600

## 8. ANEXE

Anexa 1:	Evaluarea eficientei economice a investitiei preconizate a se realiza in cadrul societății Drumuri Județene Constanța S.A.
Anexa 2:	Evaluarea eficientei economice a investitiei preconizate a se realiza in cadrul societății Drumuri Județene Constanța S.A. - Analiza de senzitivitate -
Anexa 3:	Documente

## Anexa 1: Evaluarea eficientei economice a investitiei preconizate a se realiza in cadrul societății Drumuri Județene Constanța S.A.

Tabelul nr. 1 - Calculul indicatorilor de eficienta pentru analiza economica

Nr. Crt.	Indicatori / Specificatii	Durata de realizare a investitiei (ani)	Durata de functionare dupa realizarea investitiei (ani)										TOTAL (lei)
		1	2	3	4	5	6	7	8	9	10		
		2024	2025	2026	2027	2028	2029	2030	2031	2032	2033	2034	
1	Investitia anuala	3.765.594 lei	0 lei	0 lei	0 lei	0 lei	0 lei	0 lei	0 lei	0 lei	0 lei	0 lei	3.765.594 lei
2	Cheltuieli anuale pentru productie/servicii (exclusiv taxe, dobanzi, impozite, etc)	86.885.255,00	87.667.222 lei	92.927.256 lei	94.785.801 lei	95.685.801 lei	96.585.801 lei	97.485.801 lei	98.385.801 lei	99.285.801 lei	100.185.801 lei	101.085.801 lei	1.050.966.139 lei
3	Venituri din vanzarea productiei/serviciilor	87.621.681 lei	90.421.681 lei	93.221.681 lei	96.021.681 lei	98.821.681 lei	99.711.076 lei	100.608.476 lei	101.513.952 lei	102.427.578 lei	103.349.426 lei	104.279.571 lei	1.077.998.483 lei
4	Eforturi anuale cu investitia si productia (1+2)	90.650.849 lei	87.667.222 lei	92.927.256 lei	94.785.801 lei	95.685.801 lei	96.585.801 lei	97.485.801 lei	98.385.801 lei	99.285.801 lei	100.185.801 lei	101.085.801 lei	1.054.731.733 lei
5	Venituri totale anuale (3)	87.621.681 lei	90.421.681 lei	93.221.681 lei	96.021.681 lei	98.821.681 lei	99.711.076 lei	100.608.476 lei	101.513.952 lei	102.427.578 lei	103.349.426 lei	104.279.571 lei	1.077.998.483 lei
6	Flux de numerar neactualizat (5-4)	-3.029.168 lei	2.754.459 lei	294.425 lei	1.235.880 lei	3.135.880 lei	3.125.275 lei	3.122.675 lei	3.128.151 lei	3.141.777 lei	3.163.625 lei	3.193.770 lei	23.266.750 lei
7	Factor de actualizare a = 0,17 (z = 1/(1+0,17)^h)	0,855	0,731	0,624	0,534	0,456	0,390	0,333	0,285	0,243	0,208	0,178	*
8	Eforturi totale actualizate a = 0,17 (4*7)	77.479.358 lei	64.042.094 lei	58.021.042 lei	50.582.447 lei	43.643.361 lei	37.652.873 lei	32.481.818 lei	28.018.542 lei	24.166.535 lei	20.842.392 lei	17.974.039 lei	454.904.501 lei
9	Venituri totale actualizate a = 0,17 (5*7)	74.890.326 lei	66.054.263 lei	58.204.873 lei	51.241.975 lei	45.073.671 lei	38.871.225 lei	33.522.279 lei	28.909.384 lei	24.931.255 lei	21.500.544 lei	18.541.922 lei	461.741.718 lei
10	Flux de numerar actualizat a = 0,17 (9-8)	-2.589.032 lei	2.012.169 lei	183.831 lei	659.528 lei	1.430.310 lei	1.218.353 lei	1.040.461 lei	890.842 lei	764.720 lei	658.152 lei	567.883 lei	6.837.217 lei
11	Factor de actualizare a = 0,20	0,833	0,694	0,579	0,482	0,402	0,335	0,279	0,233	0,194	0,162	0,135	*
12	Flux de numerar actualizat a = 0,20 (6*11)	-2.524.307 lei	1.912.819 lei	170.385 lei	596.007 lei	1.260.240 lei	1.046.648 lei	871.481 lei	727.508 lei	608.897 lei	510.943 lei	429.843 lei	5.610.465 lei
13	Factor de actualizare a = 0,22	0,820	0,672	0,551	0,451	0,370	0,303	0,249	0,204	0,167	0,137	0,112	*
14	Flux de numerar actualizat a = 0,22 (6*13)	-2.482.925 lei	1.850.617 lei	162.142 lei	557.875 lei	1.160.273 lei	947.828 lei	776.261 lei	637.396 lei	524.731 lei	433.099 lei	358.381 lei	4.925.679 lei
15	Factor de actualizare a = 0,23	0,813	0,661	0,537	0,437	0,355	0,289	0,235	0,191	0,155	0,126	0,103	*
16	Flux de numerar actualizat a = 0,23 (6*15)	-2.462.738 lei	1.820.648 lei	158.219 lei	539.953 lei	1.113.868 lei	902.522 lei	733.147 lei	597.100 lei	487.561 lei	399.148 lei	327.603 lei	4.617.031 lei
17	Factor de actualizare a = 0,24	0,806	0,650	0,524	0,423	0,341	0,275	0,222	0,179	0,144	0,116	0,094	*
18	Flux de numerar actualizat a = 0,24 (6*17)	-2.442.877 lei	1.791.401 lei	154.422 lei	522.745 lei	1.069.673 lei	859.722 lei	692.748 lei	559.647 lei	453.294 lei	368.102 lei	299.685 lei	4.328.562 lei
19	Factor de actualizare a = 0,25	0,800	0,640	0,512	0,410	0,328	0,262	0,210	0,168	0,134	0,107	0,086	*
20	Flux de numerar actualizat a = 0,25 (6*19)	-2.423.334 lei	1.762.854 lei	150.746 lei	506.217 lei	1.027.565 lei	819.272 lei	654.872 lei	524.817 lei	421.682 lei	339.692 lei	274.343 lei	4.058.725 lei
21	Factor de actualizare a = 0,26	0,794	0,630	0,500	0,397	0,315	0,250	0,198	0,157	0,125	0,099	0,079	*
22	Flux de numerar actualizat a = 0,26 (6*21)	-2.404.102 lei	1.734.983 lei	147.185 lei	490.336 lei	987.431 lei	781.025 lei	619.345 lei	492.406 lei	392.501 lei	313.675 lei	251.320 lei	3.806.106 lei
23	Factor de actualizare a = 0,27	0,787	0,620	0,488	0,384	0,303	0,238	0,188	0,148	0,116	0,092	0,072	*
24	Flux de numerar actualizat a = 0,27 (6*23)	-2.385.172 lei	1.707.768 lei	143.736 lei	475.074 lei	949.163 lei	744.845 lei	586.004 lei	462.230 lei	365.546 lei	289.833 lei	230.390 lei	3.569.417 lei
25	Factor de actualizare a = 0,30	0,769	0,592	0,455	0,350	0,269	0,207	0,159	0,123	0,094	0,073	0,056	*
26	Flux de numerar actualizat a = 0,30 (6*25)	-2.330.129 lei	1.629.857 lei	134.012 lei	432.716 lei	844.584 lei	647.483 lei	497.649 lei	383.478 lei	296.268 lei	229.484 lei	178.208 lei	2.943.610 lei
27	Factor de actualizare a = 0,32	0,758	0,574	0,435	0,329	0,250	0,189	0,143	0,108	0,082	0,062	0,047	*
28	Flux de numerar actualizat a = 0,32 (6*27)	-2.294.824 lei	1.580.842 lei	128.013 lei	407.081 lei	782.510 lei	590.806 lei	447.208 lei	339.388 lei	258.232 lei	196.991 lei	150.657 lei	2.586.902 lei
29	Factor de actualizare a = 0,33	0,752	0,565	0,425	0,320	0,240	0,181	0,136	0,102	0,077	0,058	0,043	*
30	Flux de numerar actualizat a = 0,33 (6*29)	-2.277.570 lei	1.557.159 lei	125.147 lei	394.975 lei	753.531 lei	564.649 lei	424.195 lei	319.503 lei	241.274 lei	182.671 lei	138.655 lei	2.424.189 lei
31	Factor de actualizare a = 0,35	0,741	0,549	0,406	0,301	0,223	0,165	0,122	0,091	0,067	0,050	0,037	*



7	Impozit pe profit	0 lei	0 lei	0 lei	0 lei	330.517 lei	392.480 lei	391.848 lei	476.892 lei	478.856 lei	482.135 lei	486.743 lei	<b>3.039.471 lei</b>
8	Cheltuieli totale anuale cu investitia si productia, incl. impozit profit, restituire credit	94.076.011 lei	87.798.723 lei	93.066.647 lei	94.927.979 lei	96.159.847 lei	97.123.160 lei	98.023.878 lei	99.010.271 lei	99.913.585 lei	100.818.215 lei	101.724.172 lei	<b>1.062.642.488 lei</b>
9	Flux de numerar neactualizat (5-8)	-2.688.736 lei	2.622.958 lei	155.034 lei	1.093.702 lei	2.661.834 lei	2.587.916 lei	2.584.598 lei	2.503.681 lei	2.513.993 lei	2.531.211 lei	2.555.399 lei	<b>19.121.590 lei</b>
10	Factor de actualizare a = 0,17 (z = 1/(1+0,17)^h)	0,855	0,731	0,624	0,534	0,456	0,390	0,333	0,285	0,243	0,208	0,178	*
11	Eforturi totale actualizate a = 0,17 (8*10)	80.406.847 lei	64.138.157 lei	58.108.074 lei	50.658.321 lei	43.859.578 lei	37.862.356 lei	32.661.103 lei	28.196.380 lei	24.319.340 lei	20.973.958 lei	18.087.547 lei	<b>459.271.661 lei</b>
12	Venituri totale actualizate a = 0,17 (5*10)	78.108.782 lei	66.054.263 lei	58.204.873 lei	51.241.975 lei	45.073.671 lei	38.871.225 lei	33.522.279 lei	28.909.384 lei	24.931.255 lei	21.500.544 lei	18.541.922 lei	<b>464.960.174 lei</b>
13	Flux de numerar actualizat a = 0,17 (12-11)	-2.298.065 lei	1.916.106 lei	96.799 lei	583.654 lei	1.214.092 lei	1.008.870 lei	861.176 lei	713.004 lei	611.915 lei	526.587 lei	454.375 lei	<b>5.688.513 lei</b>
14	Factor de actualizare a = 0,20	0,833	0,694	0,579	0,482	0,402	0,335	0,279	0,233	0,194	0,162	0,135	*
15	Flux de numerar actualizat a = 0,20 (9*14)	-2.240.613 lei	1.821.499 lei	89.719 lei	527.441 lei	1.069.732 lei	866.688 lei	721.314 lei	582.276 lei	487.229 lei	408.805 lei	343.926 lei	<b>4.678.014 lei</b>
16	Factor de actualizare a = 0,25	0,800	0,640	0,512	0,410	0,328	0,262	0,210	0,168	0,134	0,107	0,086	*
17	Flux de numerar actualizat a = 0,25 (9*16)	-2.150.989 lei	1.678.693 lei	79.378 lei	447.980 lei	872.230 lei	678.407 lei	542.029 lei	420.048 lei	337.422 lei	271.787 lei	219.507 lei	<b>3.396.492 lei</b>
18	Factor de actualizare a = 0,30	0,769	0,592	0,455	0,350	0,269	0,207	0,159	0,123	0,094	0,073	0,056	*
19	Flux de numerar actualizat a = 0,30 (9*18)	-2.068.258 lei	1.552.046 lei	70.566 lei	382.935 lei	716.909 lei	536.155 lei	411.898 lei	306.925 lei	237.068 lei	183.609 lei	142.588 lei	<b>2.472.442 lei</b>
20	Factor de actualizare a = 0,35	0,741	0,549	0,406	0,301	0,223	0,165	0,122	0,091	0,067	0,050	0,037	*
21	Flux de numerar actualizat a = 0,35 (9*20)	-1.991.656 lei	1.439.209 lei	63.013 lei	329.279 lei	593.625 lei	427.511 lei	316.269 lei	226.939 lei	168.795 lei	125.890 lei	94.143 lei	<b>1.793.016 lei</b>
22	Factor de actualizare a = 0,40	0,714	0,510	0,364	0,260	0,186	0,133	0,095	0,068	0,048	0,035	0,025	*
23	Flux de numerar actualizat a = 0,40 (9*22)	-1.920.526 lei	1.338.244 lei	56.499 lei	284.699 lei	494.927 lei	343.702 lei	245.187 lei	169.650 lei	121.678 lei	87.508 lei	63.103 lei	<b>1.284.672 lei</b>
24	Factor de actualizare a = 0,45	0,690	0,476	0,328	0,226	0,156	0,108	0,074	0,051	0,035	0,024	0,017	*
25	Flux de numerar actualizat a = 0,45 (9*24)	-1.854.301 lei	1.247.542 lei	50.854 lei	247.415 lei	415.280 lei	278.447 lei	191.786 lei	128.125 lei	88.726 lei	61.610 lei	42.895 lei	<b>898.380 lei</b>
26	Factor de actualizare a = 0,46	0,685	0,469	0,321	0,220	0,151	0,103	0,071	0,048	0,033	0,023	0,016	*
27	Flux de numerar actualizat a = 0,46 (9*26)	-1.841.600 lei	1.230.511 lei	49.816 lei	240.706 lei	401.252 lei	267.198 lei	182.778 lei	121.271 lei	83.404 lei	57.517 lei	39.772 lei	<b>832.625 lei</b>
28	Factor de actualizare a = 0,50	0,667	0,444	0,296	0,198	0,132	0,088	0,059	0,039	0,026	0,017	0,012	*
29	Flux de numerar actualizat a = 0,50 (9*28)	-1.792.491 lei	1.165.759 lei	45.936 lei	216.040 lei	350.530 lei	227.197 lei	151.270 lei	97.690 lei	65.395 lei	43.895 lei	29.543 lei	<b>600.764 lei</b>
30	Factor de actualizare a = 0,55	0,645	0,416	0,269	0,173	0,112	0,072	0,047	0,030	0,019	0,012	0,008	*
31	Flux de numerar actualizat a = 0,55 (9*30)	-1.734.668 lei	1.091.762 lei	41.633 lei	189.484 lei	297.524 lei	186.621 lei	120.246 lei	75.149 lei	48.683 lei	31.624 lei	20.597 lei	<b>368.655 lei</b>
32	Factor de actualizare a = 0,56	0,641	0,411	0,263	0,169	0,108	0,069	0,044	0,029	0,018	0,012	0,008	*
33	Flux de numerar actualizat a = 0,56 (9*32)	-1.723.549 lei	1.077.810 lei	40.837 lei	184.672 lei	288.110 lei	179.557 lei	114.953 lei	71.381 lei	45.945 lei	29.654 lei	19.191 lei	<b>328.561 lei</b>
34	Factor de actualizare a = 0,57	0,637	0,406	0,258	0,165	0,105	0,067	0,043	0,027	0,017	0,011	0,007	*
35	Flux de numerar actualizat a = 0,57 (9*34)	-1.712.571 lei	1.064.123 lei	40.062 lei	180.011 lei	279.050 lei	172.803 lei	109.925 lei	67.824 lei	43.378 lei	27.818 lei	17.888 lei	<b>290.312 lei</b>
36	Factor de actualizare a = 0,60	0,625	0,391	0,244	0,153	0,095	0,060	0,037	0,023	0,015	0,009	0,006	*
37	Flux de numerar actualizat a = 0,60 (9*36)	-1.680.460 lei	1.024.593 lei	37.850 lei	166.886 lei	253.852 lei	154.252 lei	96.284 lei	58.293 lei	36.583 lei	23.021 lei	14.526 lei	<b>185.680 lei</b>
38	Factor de actualizare a = 0,65	0,606	0,367	0,223	0,135	0,082	0,050	0,030	0,018	0,011	0,007	0,004	*
39	Flux de numerar actualizat a = 0,65 (9*38)	-1.629.537 lei	963.437 lei	34.513 lei	147.558 lei	217.651 lei	128.247 lei	77.626 lei	45.573 lei	27.734 lei	16.923 lei	10.355 lei	<b>40.079 lei</b>
40	Factor de actualizare a = 0,66	0,602	0,363	0,219	0,132	0,079	0,048	0,029	0,017	0,010	0,006	0,004	*
41	Flux de numerar actualizat a = 0,66 (9*40)	-1.619.720 lei	951.865 lei	33.893 lei	144.034 lei	211.174 lei	123.681 lei	74.411 lei	43.422 lei	26.266 lei	15.931 lei	9.689 lei	<b>14.645 lei</b>
42	Factor de actualizare a = 0,67	0,599	0,359	0,215	0,129	0,077	0,046	0,028	0,017	0,010	0,006	0,004	*
43	Flux de numerar actualizat a = 0,67 (9*42)	-1.610.022 lei	940.499 lei	33.287 lei	140.615 lei	204.927 lei	119.303 lei	71.347 lei	41.385 lei	24.884 lei	15.003 lei	9.069 lei	<b>-9.702 lei</b>



Tabel nr. 3 - Calculul impozitului pe profit

Nr. Crt.	Indicatori / Specificatii	Durata de realizare a investitiei (ani)	Durata de functionare dupa realizarea investitiei (ani)										TOTAL (lei)
		1	1	2	3	4	5	6	7	8	9	10	
		2024	2025	2026	2027	2028	2029	2030	2031	2032	2033	2034	
1	Venituri anuale	87.621.681 lei	90.421.681 lei	93.221.681 lei	96.021.681 lei	98.821.681 lei	99.711.076 lei	100.608.476 lei	101.513.952 lei	102.427.578 lei	103.349.426 lei	104.279.571 lei	<b>1.077.998.483 lei</b>
2	Cheltuieli anuale pentru productie/servicii (inclusiv taxe, dobanzi, impozite, etc)	90.310.417 lei	87.798.723 lei	93.066.647 lei	94.927.979 lei	95.829.329 lei	96.730.679 lei	97.632.029 lei	98.533.379 lei	99.434.729 lei	100.336.079 lei	101.237.429 lei	<b>1.055.837.422 lei</b>
3	Cheltuieli pentru restituirile creditelor si dobanzilor	0 lei	0 lei	0 lei	0 lei	0 lei	0 lei	0 lei	0 lei	0 lei	0 lei	0 lei	<b>0 lei</b>
4	Amortizari	0 lei	527.394 lei	527.394 lei	527.394 lei	527.394 lei	527.394 lei	527.394 lei	0 lei	0 lei	0 lei	0 lei	<b>3.164.365 lei</b>
5	Efort anual total (2+3+4)	90.310.417 lei	88.326.117 lei	93.594.041 lei	95.455.374 lei	96.356.724 lei	97.258.074 lei	98.159.424 lei	98.533.379 lei	99.434.729 lei	100.336.079 lei	101.237.429 lei	<b>1.059.001.787 lei</b>
6	Profit anual (1-5)	-2.688.736 lei	2.095.564 lei	-372.360 lei	566.307 lei	2.464.957 lei	2.453.003 lei	2.449.052 lei	2.980.573 lei	2.992.848 lei	3.013.346 lei	3.042.141 lei	<b>18.996.696 lei</b>
7	Regularizare profit (esalonare pierdere)	-2.688.736 lei	-593.172 lei	-965.532 lei	-399.225 lei	2.065.733 lei	2.453.003 lei	2.449.052 lei	2.980.573 lei	2.992.848 lei	3.013.346 lei	3.042.141 lei	<b>14.350.031 lei</b>
8	<b>Impozit pe profit (16%)</b>	0 lei	0 lei	0 lei	0 lei	330.517 lei	392.480 lei	391.848 lei	476.892 lei	478.856 lei	482.135 lei	486.743 lei	<b>3.039.471 lei</b>

Tabel nr. 4 - Recuperare investitie din dividende

	Durata de realizare a investitiei (ani)	Durata de functionare dupa realizarea investitiei (ani)							TOTAL		
		1	1	2	3	4	5	6		7	8
		2024	2025	2026	2027	2028	2029	2030		2031	2032
1	Recuperare investitie din dividende 50%/an	0 lei	0 lei	0 lei	0 lei	867.608 lei	1.030.261 lei	1.028.602 lei	673.529 lei	<b>3.600.000 lei</b>	
2	Recuperare investitie din dividende 75%/an	0 lei	0 lei	0 lei	0 lei	1.301.412 lei	1.545.392 lei	753.197 lei	0 lei	<b>3.600.000 lei</b>	
3	Recuperare investitie din dividende 100%/an	0 lei	0 lei	0 lei	0 lei	1.735.216 lei	1.864.784 lei	0 lei	0 lei	<b>3.600.000 lei</b>	

Tabelul nr. 5 - Centralizator calcul indicatori

Nr. Crt.	Denumire indicator	Analiza economica	U.M.	Analiza financiara	U.M.	Explicatii / Concluzii
1	2	3	4	5	6	7
1	Investitia actualizata ( <i>I act</i> )	3.218.456 lei	Lei	3.218.456 lei	Lei	Se constata ca investitia actualizata este mai mica fata de investitia neactualizata, deoarece o suma de bani este cu atat mai importanta cu cat dispui de ea mai repede, intrucat o poti folosi eficient si suma se fructifica (aduce un profit, se multiplica). Investitia actualizata, prin cuantificarea factorului timp, ia in calcul rata inflatiei, a dobanzii, rata de risc a investitiei. Investitia actualizata, ca si cea statica, are aceeasi marime atat la nivel macroeconomic, cat si la nivel microeconomic. Acesta este un indicator de volum, care ofera o imagine asupra volumului activitatii si nu asupra eficientei economice.
2	Cheltuieli de productie actualizate ( <i>C act</i> )	405.192.942 lei	Lei	408.242.881 lei	Lei	Se constata ca cheltuielile de productie actualizate sunt mai mari la nivelul agentului economic, deoarece aici sunt incluse si cheltuielile cu impozitele si taxele, care la nivel macroeconomic reprezinta venituri. Indicatorul este mai favorabil la nivel macroeconomic. Acesta este un indicator de volum, care ne da o imagine asupra volumului activitatii si nu asupra eficientei economice.
3	Venit actualizat ( <i>V act</i> )	415.615.081 lei	Lei	417.066.881 lei	Lei	Se constata ca veniturile actualizate au marime mai mica nivelul analizei economice. Acesta este un indicator de volum, care ne da o imagine asupra volumului activitatii si nu asupra eficientei economice.

4	<b>Flux de numerar (cash-flow) actualizat (F act)</b>	6.837.217 lei	Lei	5.688.513 lei	Lei	Se constata ca fluxul de numerar actualizat este mai mic la nivelul agentului economic, deoarece cheltuielile cu impozitele si taxele reprezinta cheltuieli pentru acesta si venituri la nivel macroeconomic. Indicatorul este mai favorabil la nivel macroeconomic prin veniturile aduse la nivelul economiei nationale. Diferenta de 1.148.704 lei se constituie ca venituri la nivel macroeconomic, respectiv se constata o contributie considerabila la nivelul economiei nationale, aceasta beneficiind de un castig mai mare decat agentul economic. Acesta este un indicator ce exprima situatia la zi a castigului sau a pierderii pentru fiecare an de executie si de functionare a obiectivului economic analizat. Indicatorul este in prima perioada de calcul negativ, ca urmare a efortului investitional, urmand o perioada de realizare a unui flux mai mare, corespunzator perioadei de crestere si maturitate.
5	<b>Termenul de recuperare a investitiei (T)</b>	2,60	Ani	3,49	Ani	Se constata o perioada de recuperare rezonabila, avand in vedere durata de viata utila considerata de 10 ani a activului economic, perioada pe care se va obtine un venit net final este de 7,40 ani in cazul analizei economice si 6,51 ani in cazul analizei financiare.
6	<b>Venitul net actualizat (VNA)</b>	6.837.217 lei	Lei	5.688.513 lei	Lei	Indicatorul este mai mare decat zero, deci sub raportul eficientei investitiei poate fi acceptat. Acest indicator este deosebit de semnificativ pentru aprecierea eficientei obiectivului economic, deoarece in conditiile unei economii de piata interesul este de a se obtine un profit cat mai mare, ori acest indicator exprima venitul net obtinut de intreprindere pe perioada de functionare a obiectivului si in conditiile cuantificarii influentei factorului de timp. Cu toate aceste avantaje, el fiind un indicator de volum care cuantifica numai efecte nete, nu poate fi considerat indicator de eficienta economica, deoarece nu asigura si comparabilitatea cu eforturile facute pentru obtinerea acestui efect net. Se constata si in acest caz ca indicatorul este mai favorabil la nivel macroeconomic prin veniturile aduse la nivelul economiei nationale.
7	<b>Raportul dintre venituri si costuri (R)</b>	1,015 lei	Lei venit la un leu efort total cu investitia si productia	1,012 lei	Lei venit la un leu efort total cu investitia si productia	Sub raportul eficientei economice masura efectuarii investitiei poate fi acceptata, intrucat $R > 1$ . Aceasta relatie exprima legea fundamentala a activitatii economice din piata care presupune, ca in orice asemenea activitate trebuie sa se recupereze integral cheltuielile efectuate si sa se realizeze un anumit profit pentru investitor si societate. Se constata o eficienta mai buna a proiectului investitional la nivel macroeconomic, decat la nivel microeconomic, deoarece investitorul are in plus o serie de cheltuieli care nu se regasesc la nivel macroeconomic, unde acestea sunt venituri. Masura efectuarii investitiei poate fi acceptata atat din punctul de vedere al investitorului, cat si al economiei nationale, deoarece veniturile depasesc cheltuielile.
8	<b>Randamentul economic al investitiei (R)</b>	2,124 lei	Lei venit net la un leu investit	1,767 lei	Lei venit net la un leu investit	Se urmareste maximizarea acetui indicator, deoarece el cuantifica efectul net (venitul net) ce revine la o unitate efort (investitie). Prin prisma venitului net la un leu investit se poate aprecia ca investitia este eficienta economic, avand un nivel mai ridicat de eficienta la nivel macroeconomic.
9	<b>Rata interna de rentabilitate (RIRE si RIRF)</b>	0,651	<b>65,10%</b>	0,690	<b>69,00%</b>	Este cel mai important indicator, exprima puterea economica a obiectivului economic, gradul de suportabilitate al acestuia. Investitia poate fi acceptata atat din punctul de vedere al investitorului, cat si la nivel macroeconomic, valoarea indicatorului este rezonabila in conditii normale de piata. Se constata ca obiectivul analizat este mai eficient la nivel microeconomic, decat la nivel macroeconomic. Aceasta situatie se datoreaza faptului ca sumele obtinute in urma investitiei sunt folosite cu o eficienta superioara asigurand obtinerea unui profit suplimentar. Acest indicator are o importanta deosebita in selectarea variantelor de investitii si in urmarirea ulterioara a factorilor de influenta, el arata nivelul maxim pana la care se pot modifica influentele negative (costul capitalului, rata inflatiei, cresterea puterii economice a concurentei etc.) fara ca unitatea economica sa intre pe pierderi. Presupunand, in situatia analizata, ca factorii de influenta sunt reprezentati de cresterea anuala constanta a taxelor, dobanzilor (poate fi rata inflatiei sau alti factori perturbatori) rezulta ca obiectivul economic va suporta o crestere a taxelor, dobanzilor, la nivel microeconomic de 69,00%, cand venitul net actualizat este zero. Peste acest nivel intreprinderea va lucra cu pierderi (venitul net actualizat este negativ).
10	<b>Cheltuieli specifice recalulate (K)</b>	0,985 lei	Lei efort total cu investitia si productia pentru un leu venit	0,988 lei	Lei efort total cu investitia si productia pentru un leu venit	Acest indicator insumeaza eforturile totale, cu investitia si cu activitatile productive, si le compara cu efectele economice insumate pe intreaga perioada de functionare a obiectivului luata in considerare in calcule. Se constata ca indicatorul este mai favorabil la nivel macroeconomic. Si in functie de acest indicator masura efectuarii investitiei poate fi apreciata ca eficienta economic.

Te	-2.589.032 lei	2.196.000 lei	393.033 lei care se recupereaza in anul 3	2,60 ani	7,40 ani
Tf	-2.298.065 lei	2.012.905 lei	285.160 lei care se recupereaza in anul 4	3,49 ani	6,51 ani

In urma calculului realizat, cu privire la masura efectuarii investitiei prin participarea UAT Județul Constanța cu numerar la majorarea capitalului social al societatii Drumuri Județene Constanța S.A., se constata ca indicatorii RIR este mai favorabil la nivelul analizei financiare, deoarece investitia analizata este mai eficienta la nivel microeconomic, decat la nivel macroeconomic. Aceasta situatie se datoreaza faptului ca sumele obtinute in urma investitiei sunt folosite cu o eficienta superioara asigurand obtinerea unui profit suplimentar.

Evaluator,  
EVALUARE SI EXPERTIZA JUDICIARA OLARU SI ASOCIATII SRL  
Membru corporativ ANEVAR  
Autorizatie nr. 0600  
Semnatura si stampila

Dr. Ec. Olaru Olga  
Membru titular ANEVAR  
Legitimatie nr. 18400  
Semnatura si stampila

**Evaluarea eficientei economice a investitiei preconizate a se realiza in cadrul societății Drumuri Județene Constanța S.A.**  
**- Analiza de senzitivitate -**

Tabelul nr. 1 - Calculul indicatorilor de eficienta pentru analiza economica

Nr. Crt.	Indicatori / Specificatii	Durata de realizare a investitiei (ani)	Durata de functionare dupa realizarea investitiei (ani)										TOTAL (lei)		
		1	1	2	3	4	5	6	7	8	9	10			
		2024	2025	2026	2027	2028	2029	2030	2031	2032	2033	2034			
1	Investitia anuala	3.765.594 lei	0 lei	0 lei	0 lei	0 lei	0 lei	0 lei	0 lei	0 lei	0 lei	0 lei	0 lei	0 lei	3.765.594 lei
2	Cheltuieli anuale pentru productie/servicii (exclusiv taxe, dobanzi, impozite, etc)	86.885.255,00	87.667.222 lei	92.927.256 lei	94.785.801 lei	95.685.801 lei	96.585.801 lei	97.485.801 lei	98.385.801 lei	101.271.517 lei	104.214.947 lei	107.217.246 lei	1.063.112.447 lei		
3	Venituri din vanzarea productiei/serviciilor	87.621.681 lei	90.421.681 lei	93.221.681 lei	96.021.681 lei	98.821.681 lei	99.711.076 lei	100.608.476 lei	101.513.952 lei	102.427.578 lei	103.349.426 lei	104.279.571 lei	1.077.998.483 lei		
4	Eforturi anuale cu investitia si productia (1+2)	90.650.849 lei	87.667.222 lei	92.927.256 lei	94.785.801 lei	95.685.801 lei	96.585.801 lei	97.485.801 lei	98.385.801 lei	101.271.517 lei	104.214.947 lei	107.217.246 lei	1.066.878.041 lei		
5	Venituri totale anuale (3)	87.621.681 lei	90.421.681 lei	93.221.681 lei	96.021.681 lei	98.821.681 lei	99.711.076 lei	100.608.476 lei	101.513.952 lei	102.427.578 lei	103.349.426 lei	104.279.571 lei	1.077.998.483 lei		
6	Flux de numerar neactualizat (5-4)	-3.029.168 lei	2.754.459 lei	294.425 lei	1.235.880 lei	3.135.880 lei	3.125.275 lei	3.122.675 lei	3.128.151 lei	1.156.061 lei	-865.521 lei	-2.937.675 lei	11.120.443 lei		
7	Factor de actualizare a = 0,17 (z = 1/(1+0,17)^h)	0,855	0,731	0,624	0,534	0,456	0,390	0,333	0,285	0,243	0,208	0,178	*		
8	Eforturi totale actualizate a = 0,17 (4*7)	77.479.358 lei	64.042.094 lei	58.021.042 lei	50.582.447 lei	43.643.361 lei	37.652.873 lei	32.481.818 lei	28.018.542 lei	24.649.866 lei	21.680.605 lei	19.064.269 lei	457.316.275 lei		
9	Venituri totale actualizate a = 0,17 (5*7)	74.890.326 lei	66.054.263 lei	58.204.873 lei	51.241.975 lei	45.073.671 lei	38.871.225 lei	33.522.279 lei	28.909.384 lei	24.931.255 lei	21.500.544 lei	18.541.922 lei	461.741.718 lei		
10	Flux de numerar actualizat a = 0,17 (9-8)	-2.589.032 lei	2.012.169 lei	183.831 lei	659.528 lei	1.430.310 lei	1.218.353 lei	1.040.461 lei	890.842 lei	281.390 lei	-180.061 lei	-522.347 lei	4.425.443 lei		
11	Factor de actualizare a = 0,20	0,833	0,694	0,579	0,482	0,402	0,335	0,279	0,233	0,194	0,162	0,135	*		
12	Flux de numerar actualizat a = 0,20 (6*11)	-2.524.307 lei	1.912.819 lei	170.385 lei	596.007 lei	1.260.240 lei	1.046.648 lei	871.481 lei	727.508 lei	224.052 lei	-139.787 lei	-395.376 lei	3.749.672 lei		
13	Factor de actualizare a = 0,22	0,820	0,672	0,551	0,451	0,370	0,303	0,249	0,204	0,167	0,137	0,112	*		
14	Flux de numerar actualizat a = 0,22 (6*13)	-2.482.925 lei	1.850.617 lei	162.142 lei	557.875 lei	1.160.273 lei	947.828 lei	776.261 lei	637.396 lei	193.082 lei	-118.489 lei	-329.644 lei	3.354.416 lei		
15	Factor de actualizare a = 0,23	0,813	0,661	0,537	0,437	0,355	0,289	0,235	0,191	0,155	0,126	0,103	*		
16	Flux de numerar actualizat a = 0,23 (6*15)	-2.462.738 lei	1.820.648 lei	158.219 lei	539.953 lei	1.113.868 lei	902.522 lei	733.147 lei	597.100 lei	179.405 lei	-109.201 lei	-301.334 lei	3.171.590 lei		
17	Factor de actualizare a = 0,24	0,806	0,650	0,524	0,423	0,341	0,275	0,222	0,179	0,144	0,116	0,094	*		
18	Flux de numerar actualizat a = 0,24 (6*17)	-2.442.877 lei	1.791.401 lei	154.422 lei	522.745 lei	1.069.673 lei	859.722 lei	692.748 lei	559.647 lei	166.796 lei	-100.707 lei	-275.655 lei	2.997.915 lei		
19	Factor de actualizare a = 0,25	0,800	0,640	0,512	0,410	0,328	0,262	0,210	0,168	0,134	0,107	0,086	*		
20	Flux de numerar actualizat a = 0,25 (6*19)	-2.423.334 lei	1.762.854 lei	150.746 lei	506.217 lei	1.027.565 lei	819.272 lei	654.872 lei	524.817 lei	155.164 lei	-92.935 lei	-252.344 lei	2.832.893 lei		
21	Factor de actualizare a = 0,26	0,794	0,630	0,500	0,397	0,315	0,250	0,198	0,157	0,125	0,099	0,079	*		
22	Flux de numerar actualizat a = 0,26 (6*21)	-2.404.102 lei	1.734.983 lei	147.185 lei	490.336 lei	987.431 lei	781.025 lei	619.345 lei	492.406 lei	144.426 lei	-85.817 lei	-231.168 lei	2.676.052 lei		
23	Factor de actualizare a = 0,27	0,787	0,620	0,488	0,384	0,303	0,238	0,188	0,148	0,116	0,092	0,072	*		
24	Flux de numerar actualizat a = 0,27 (6*23)	-2.385.172 lei	1.707.768 lei	143.736 lei	475.074 lei	949.163 lei	744.845 lei	586.004 lei	462.230 lei	134.508 lei	-79.294 lei	-211.916 lei	2.526.946 lei		
25	Factor de actualizare a = 0,30	0,769	0,592	0,455	0,350	0,269	0,207	0,159	0,123	0,094	0,073	0,056	*		
26	Flux de numerar actualizat a = 0,30 (6*25)	-2.330.129 lei	1.629.857 lei	134.012 lei	432.716 lei	844.584 lei	647.483 lei	497.649 lei	383.478 lei	109.016 lei	-62.783 lei	-163.918 lei	2.121.965 lei		
27	Factor de actualizare a = 0,32	0,758	0,574	0,435	0,329	0,250	0,189	0,143	0,108	0,082	0,062	0,047	*		
28	Flux de numerar actualizat a = 0,32 (6*27)	-2.294.824 lei	1.580.842 lei	128.013 lei	407.081 lei	782.510 lei	590.806 lei	447.208 lei	339.388 lei	95.020 lei	-53.894 lei	-138.577 lei	1.883.572 lei		
29	Factor de actualizare a = 0,33	0,752	0,565	0,425	0,320	0,240	0,181	0,136	0,102	0,077	0,058	0,043	*		
30	Flux de numerar actualizat a = 0,33 (6*29)	-2.277.570 lei	1.557.159 lei	125.147 lei	394.975 lei	753.531 lei	564.649 lei	424.195 lei	319.503 lei	88.780 lei	-49.976 lei	-127.537 lei	1.772.856 lei		
31	Factor de actualizare a = 0,35	0,741	0,549	0,406	0,301	0,223	0,165	0,122	0,091	0,067	0,050	0,037	*		

32	Flux de numerar actualizat a = 0,35 (6*31)	-2.243.828 lei	1.511.363 lei	119.667 lei	372.084 lei	699.344 lei	516.280 lei	382.112 lei	283.542 lei	77.621 lei	-43.047 lei	-108.226 lei	<b>1.566.911 lei</b>
33	Factor de actualizare a = 0,40	0,714	0,510	0,364	0,260	0,186	0,133	0,095	0,068	0,048	0,035	0,025	*
34	Flux de numerar actualizat a = 0,40 (6*33)	-2.163.691 lei	1.405.336 lei	107.298 lei	321.710 lei	583.068 lei	415.069 lei	296.231 lei	211.965 lei	55.954 lei	-29.922 lei	-72.543 lei	<b>1.130.473 lei</b>
35	Factor de actualizare a = 0,45	0,690	0,476	0,328	0,226	0,156	0,108	0,074	0,051	0,035	0,024	0,017	*
36	Flux de numerar actualizat a = 0,45 (6*35)	-2.089.081 lei	1.310.087 lei	96.576 lei	279.579 lei	489.237 lei	336.264 lei	231.713 lei	160.082 lei	40.801 lei	-21.067 lei	-49.312 lei	<b>784.880 lei</b>
37	Factor de actualizare a = 0,48	0,676	0,457	0,308	0,208	0,141	0,095	0,064	0,043	0,029	0,020	0,013	*
38	Flux de numerar actualizat a = 0,48 (6*37)	-2.046.735 lei	1.257.514 lei	90.822 lei	257.590 lei	441.622 lei	297.384 lei	200.768 lei	135.892 lei	33.933 lei	-17.166 lei	-39.366 lei	<b>612.259 lei</b>
39	Factor de actualizare a = 0,55	0,645	0,416	0,269	0,173	0,112	0,072	0,047	0,030	0,019	0,012	0,008	*
40	Flux de numerar actualizat a = 0,55 (6*39)	-1.954.302 lei	1.146.497 lei	79.064 lei	214.116 lei	350.510 lei	225.371 lei	145.280 lei	93.893 lei	22.387 lei	-10.813 lei	-23.679 lei	<b>288.325 lei</b>
41	Factor de actualizare a = 0,60	0,625	0,391	0,244	0,153	0,095	0,060	0,037	0,023	0,015	0,009	0,006	*
42	Flux de numerar actualizat a = 0,60 (6*41)	-1.893.230 lei	1.075.960 lei	71.881 lei	188.580 lei	299.061 lei	186.281 lei	116.329 lei	72.833 lei	16.823 lei	-7.872 lei	-16.699 lei	<b>109.948 lei</b>
43	Factor de actualizare a = 0,63	0,613	0,376	0,231	0,142	0,087	0,053	0,033	0,020	0,012	0,008	0,005	*
44	Flux de numerar actualizat a = 0,63 (6*43)	-1.858.385 lei	1.036.719 lei	67.985 lei	175.076 lei	272.534 lei	166.634 lei	102.144 lei	62.775 lei	14.233 lei	-6.537 lei	-13.613 lei	<b>19.565 lei</b>
45	Factor de actualizare a = 0,64	0,610	0,372	0,227	0,138	0,084	0,051	0,031	0,019	0,012	0,007	0,004	*
46	Flux de numerar actualizat a = 0,64 (6*45)	-1.847.054 lei	1.024.115 lei	66.749 lei	170.844 lei	264.326 lei	160.629 lei	97.863 lei	59.777 lei	13.471 lei	-6.149 lei	-12.727 lei	<b>-8.155 lei</b>

Tabelul nr. 2 - Calculul indicatorilor de eficienta pentru analiza financiara

Nr. Crt.	Indicatori / Specificatii	Durata de realizare a investitiei (ani)	Durata de functionare dupa realizarea investitiei (ani)										TOTAL (lei)
			1	1	2	3	4	5	6	7	8	9	
		2024	2025	2026	2027	2028	2029	2030	2031	2032	2033	2034	
1	Investitia anuala	<b>3.765.594 lei</b>	0 lei	0 lei	0 lei	0 lei	0 lei	0 lei	0 lei	0 lei	0 lei	0 lei	<b>3.765.594 lei</b>
a.	din surse proprii:	<b>3.765.594 lei</b>	0 lei	0 lei	0 lei	0 lei	0 lei	0 lei	0 lei	0 lei	0 lei	0 lei	<b>3.765.594 lei</b>
b.	din credite:	<b>0 lei</b>	0 lei	0 lei	0 lei	0 lei	0 lei	0 lei	0 lei	0 lei	0 lei	0 lei	<b>0 lei</b>
2	Cheltuieli anuale pentru productie/servicii (inclusiv taxe, dobanzi, impozite, etc)	90.310.417 lei	87.798.723 lei	93.066.647 lei	94.927.979 lei	95.829.329 lei	96.730.679 lei	97.632.029 lei	98.533.379 lei	<b>101.423.424 lei</b>	<b>104.371.270 lei</b>	<b>107.378.072 lei</b>	<b>1.068.001.949 lei</b>
3	Venituri din vanzarea productiei/serviciilor	87.621.681 lei	90.421.681 lei	93.221.681 lei	96.021.681 lei	98.821.681 lei	99.711.076 lei	100.608.476 lei	101.513.952 lei	102.427.578 lei	103.349.426 lei	104.279.571 lei	<b>1.077.998.483 lei</b>
4	Eforturi anuale cu investitia si productia (1+2)	94.076.011 lei	87.798.723 lei	93.066.647 lei	94.927.979 lei	95.829.329 lei	96.730.679 lei	97.632.029 lei	98.533.379 lei	101.423.424 lei	104.371.270 lei	107.378.072 lei	<b>1.071.767.543 lei</b>
5	Venituri totale anuale (1+3)	91.387.275 lei	90.421.681 lei	93.221.681 lei	96.021.681 lei	98.821.681 lei	99.711.076 lei	100.608.476 lei	101.513.952 lei	102.427.578 lei	103.349.426 lei	104.279.571 lei	<b>1.081.764.077 lei</b>
6	Cheltuieli pentru restituirile creditelor si dobanzilor	0 lei	0 lei	0 lei	0 lei	0 lei	0 lei	0 lei	0 lei	0 lei	0 lei	0 lei	<b>0 lei</b>
7	Impozit pe profit	0 lei	0 lei	0 lei	0 lei	330.517 lei	392.480 lei	391.848 lei	476.892 lei	160.665 lei	-163.495 lei	-495.760 lei	<b>1.093.147 lei</b>
8	Cheltuieli totale anuale cu investitia si productia, incl. impozit profit, restituire credit	94.076.011 lei	87.798.723 lei	93.066.647 lei	94.927.979 lei	96.159.847 lei	97.123.160 lei	98.023.878 lei	99.010.271 lei	101.584.089 lei	104.207.775 lei	106.882.312 lei	<b>1.072.860.690 lei</b>
9	Flux de numerar neactualizat (5-8)	-2.688.736 lei	2.622.958 lei	155.034 lei	1.093.702 lei	2.661.834 lei	2.587.916 lei	2.584.598 lei	2.503.681 lei	843.489 lei	-858.349 lei	-2.602.741 lei	<b>8.903.387 lei</b>
10	Factor de actualizare a = 0,17 (z = 1/(1+0,17)^h)	0,855	0,731	0,624	0,534	0,456	0,390	0,333	0,285	0,243	0,208	0,178	*
11	Eforturi totale actualizate a = 0,17 (8*10)	80.406.847 lei	64.138.157 lei	58.108.074 lei	50.658.321 lei	43.859.578 lei	37.862.356 lei	32.661.103 lei	28.196.380 lei	24.725.947 lei	21.679.113 lei	19.004.715 lei	<b>461.300.591 lei</b>
12	Venituri totale actualizate a = 0,17 (5*10)	78.108.782 lei	66.054.263 lei	58.204.873 lei	51.241.975 lei	45.073.671 lei	38.871.225 lei	33.522.279 lei	28.909.384 lei	24.931.255 lei	21.500.544 lei	18.541.922 lei	<b>464.960.174 lei</b>
13	Flux de numerar actualizat a = 0,17 (12-11)	-2.298.065 lei	1.916.106 lei	96.799 lei	583.654 lei	1.214.092 lei	1.008.870 lei	861.176 lei	713.004 lei	205.308 lei	-178.569 lei	-462.793 lei	<b>3.659.584 lei</b>
14	Factor de actualizare a = 0,20	0,833	0,694	0,579	0,482	0,402	0,335	0,279	0,233	0,194	0,162	0,135	*
15	Flux de numerar actualizat a = 0,20 (9*14)	-2.240.613 lei	1.821.499 lei	89.719 lei	527.441 lei	1.069.732 lei	866.688 lei	721.314 lei	582.276 lei	163.474 lei	-138.628 lei	-350.298 lei	<b>3.112.603 lei</b>

16	Factor de actualizare a = 0,25	0,800	0,640	0,512	0,410	0,328	0,262	0,210	0,168	0,134	0,107	0,086	*
17	Flux de numerar actualizat a = 0,25 (9*16)	-2.150.989 lei	1.678.693 lei	79.378 lei	447.980 lei	872.230 lei	678.407 lei	542.029 lei	420.048 lei	113.211 lei	-92.164 lei	-223.574 lei	<b>2.365.249 lei</b>
18	Factor de actualizare a = 0,30	0,769	0,592	0,455	0,350	0,269	0,207	0,159	0,123	0,094	0,073	0,056	*
19	Flux de numerar actualizat a = 0,30 (9*18)	-2.068.258 lei	1.552.046 lei	70.566 lei	382.935 lei	716.909 lei	536.155 lei	411.898 lei	306.925 lei	79.541 lei	-62.263 lei	-145.229 lei	<b>1.781.225 lei</b>
20	Factor de actualizare a = 0,35	0,741	0,549	0,406	0,301	0,223	0,165	0,122	0,091	0,067	0,050	0,037	*
21	Flux de numerar actualizat a = 0,35 (9*20)	-1.991.656 lei	1.439.209 lei	63.013 lei	329.279 lei	593.625 lei	427.511 lei	316.269 lei	226.939 lei	56.634 lei	-42.690 lei	-95.887 lei	<b>1.322.245 lei</b>
22	Factor de actualizare a = 0,40	0,714	0,510	0,364	0,260	0,186	0,133	0,095	0,068	0,048	0,035	0,025	*
23	Flux de numerar actualizat a = 0,40 (9*22)	-1.920.526 lei	1.338.244 lei	56.499 lei	284.699 lei	494.927 lei	343.702 lei	245.187 lei	169.650 lei	40.825 lei	-29.674 lei	-64.272 lei	<b>959.261 lei</b>
24	Factor de actualizare a = 0,45	0,690	0,476	0,328	0,226	0,156	0,108	0,074	0,051	0,035	0,024	0,017	*
25	Flux de numerar actualizat a = 0,45 (9*24)	-1.854.301 lei	1.247.542 lei	50.854 lei	247.415 lei	415.280 lei	278.447 lei	191.786 lei	128.125 lei	29.769 lei	-20.892 lei	-43.690 lei	<b>670.336 lei</b>
26	Factor de actualizare a = 0,46	0,685	0,469	0,321	0,220	0,151	0,103	0,071	0,048	0,033	0,023	0,016	*
27	Flux de numerar actualizat a = 0,46 (9*26)	-1.841.600 lei	1.230.511 lei	49.816 lei	240.706 lei	401.252 lei	267.198 lei	182.778 lei	121.271 lei	27.984 lei	-19.505 lei	-40.509 lei	<b>619.902 lei</b>
28	Factor de actualizare a = 0,50	0,667	0,444	0,296	0,198	0,132	0,088	0,059	0,039	0,026	0,017	0,012	*
29	Flux de numerar actualizat a = 0,50 (9*28)	-1.792.491 lei	1.165.759 lei	45.936 lei	216.040 lei	350.530 lei	227.197 lei	151.270 lei	97.690 lei	21.941 lei	-14.885 lei	-30.090 lei	<b>438.897 lei</b>
30	Factor de actualizare a = 0,55	0,645	0,416	0,269	0,173	0,112	0,072	0,047	0,030	0,019	0,012	0,008	*
31	Flux de numerar actualizat a = 0,55 (9*30)	-1.734.668 lei	1.091.762 lei	41.633 lei	189.484 lei	297.524 lei	186.621 lei	120.246 lei	75.149 lei	16.334 lei	-10.724 lei	-20.979 lei	<b>252.382 lei</b>
32	Factor de actualizare a = 0,56	0,641	0,411	0,263	0,169	0,108	0,069	0,044	0,029	0,018	0,012	0,008	*
33	Flux de numerar actualizat a = 0,56 (9*32)	-1.723.549 lei	1.077.810 lei	40.837 lei	184.672 lei	288.110 lei	179.557 lei	114.953 lei	71.381 lei	15.416 lei	-10.056 lei	-19.546 lei	<b>219.584 lei</b>
34	Factor de actualizare a = 0,57	0,637	0,406	0,258	0,165	0,105	0,067	0,043	0,027	0,017	0,011	0,007	*
35	Flux de numerar actualizat a = 0,57 (9*34)	-1.712.571 lei	1.064.123 lei	40.062 lei	180.011 lei	279.050 lei	172.803 lei	109.925 lei	67.824 lei	14.554 lei	-9.433 lei	-18.219 lei	<b>188.129 lei</b>
36	Factor de actualizare a = 0,60	0,625	0,391	0,244	0,153	0,095	0,060	0,037	0,023	0,015	0,009	0,006	*
37	Flux de numerar actualizat a = 0,60 (9*36)	-1.680.460 lei	1.024.593 lei	37.850 lei	166.886 lei	253.852 lei	154.252 lei	96.284 lei	58.293 lei	12.274 lei	-7.807 lei	-14.795 lei	<b>101.223 lei</b>
38	Factor de actualizare a = 0,64	0,610	0,372	0,227	0,138	0,084	0,051	0,031	0,019	0,012	0,007	0,004	*
39	Flux de numerar actualizat a = 0,64 (9*38)	-1.639.473 lei	975.222 lei	35.148 lei	151.190 lei	224.368 lei	133.011 lei	81.000 lei	47.844 lei	9.828 lei	-6.099 lei	-11.276 lei	<b>765 lei</b>
40	Factor de actualizare a = 0,65	0,606	0,367	0,223	0,135	0,082	0,050	0,030	0,018	0,011	0,007	0,004	*
41	Flux de numerar actualizat a = 0,65 (9*40)	-1.629.537 lei	963.437 lei	34.513 lei	147.558 lei	217.651 lei	128.247 lei	77.626 lei	45.573 lei	9.305 lei	-5.739 lei	-10.546 lei	<b>-21.913 lei</b>

Tabel nr. 3 - Calculul impozitului pe profit

Nr. Crt.	Indicatori / Specificatii	Durata de realizare a investitiei (ani)	Durata de functionare dupa realizarea investitiei (ani)										TOTAL (lei)
		1	1	2	3	4	5	6	7	8	9	10	
		2024	2025	2026	2027	2028	2029	2030	2031	2032	2033	2034	
1	Venituri anuale	87.621.681 lei	90.421.681 lei	93.221.681 lei	96.021.681 lei	98.821.681 lei	99.711.076 lei	100.608.476 lei	101.513.952 lei	102.427.578 lei	103.349.426 lei	104.279.571 lei	<b>1.077.998.483 lei</b>
2	Cheltuieli anuale pentru productie/servicii (inclusiv taxe, dobanzi, impozite, etc)	90.310.417 lei	87.798.723 lei	93.066.647 lei	94.927.979 lei	95.829.329 lei	96.730.679 lei	97.632.029 lei	98.533.379 lei	101.423.424 lei	104.371.270 lei	107.378.072 lei	<b>1.068.001.949 lei</b>
3	Cheltuieli pentru restituirile creditelor si dobanzilor	0 lei	0 lei	0 lei	0 lei	0 lei	0 lei	0 lei	0 lei	0 lei	0 lei	0 lei	<b>0 lei</b>
4	Amortizari	0 lei	527.394 lei	527.394 lei	527.394 lei	527.394 lei	527.394 lei	527.394 lei	0 lei	0 lei	0 lei	0 lei	<b>3.164.365 lei</b>
5	Efort anual total (2+3+4)	90.310.417 lei	88.326.117 lei	93.594.041 lei	95.455.374 lei	96.356.724 lei	97.258.074 lei	98.159.424 lei	98.533.379 lei	101.423.424 lei	104.371.270 lei	107.378.072 lei	<b>1.071.166.314 lei</b>
6	Profit anual (1-5)	-2.688.736 lei	2.095.564 lei	-372.360 lei	566.307 lei	2.464.957 lei	2.453.003 lei	2.449.052 lei	2.980.573 lei	1.004.154 lei	-1.021.844 lei	-3.098.501 lei	<b>6.832.169 lei</b>
7	Regularizare profit (esalonare pierdere)	-2.688.736 lei	-593.172 lei	-965.532 lei	-399.225 lei	2.065.733 lei	2.453.003 lei	2.449.052 lei	2.980.573 lei	1.004.154 lei	-1.021.844 lei	-3.098.501 lei	<b>2.185.504 lei</b>
8	<b>Impozit pe profit (16%)</b>	0 lei	0 lei	0 lei	0 lei	330.517 lei	392.480 lei	391.848 lei	476.892 lei	160.665 lei	-163.495 lei	-495.760 lei	<b>1.093.147 lei</b>



Tabel nr. 4 - Recuperare investitie din dividende

	Durata de realizare a investitiei (ani)	Durata de functionare dupa realizarea investitiei (ani)							TOTAL	
		1	2	3	4	5	6	7		8
		2024	2025	2026	2027	2028	2029	2030		2031
1	Recuperare investitie din dividende 50%/an	0 lei	0 lei	0 lei	0 lei	867.608 lei	1.030.261 lei	1.028.602 lei	673.529 lei	3.600.000 lei
2	Recuperare investitie din dividende 75%/an	0 lei	0 lei	0 lei	0 lei	1.301.412 lei	1.545.392 lei	753.197 lei	0 lei	3.600.000 lei
3	Recuperare investitie din dividende 100%/an	0 lei	0 lei	0 lei	0 lei	1.735.216 lei	1.864.784 lei	0 lei	0 lei	3.600.000 lei

Tabelul nr. 5 - Centralizator calcul indicatori

Nr. Crt.	Denumire indicator	Analiza economica	U.M.	Analiza financiara	U.M.	Explicatii / Concluzii
1	2	3	4	5	6	7
1	Investitia actualizata ( <i>I act</i> )	3.218.456 lei	Lei	3.218.456 lei	Lei	Se constata ca investitia actualizata este mai mica fata de investitia neactualizata, deoarece o suma de bani este cu atat mai importanta cu cat dispui de ea mai repede, intrucat o poti folosi eficient si suma se fructifica (aduce un profit, se multiplica). Investitia actualizata, prin cuantificarea factorului timp, ia in calcul rata inflatiei, a dobanzii, rata de risc a investitiei. Investitia actualizata, ca si cea statica, are aceeasi marime atat la nivel macroeconomic, cat si la nivel microeconomic. Acesta este un indicator de volum, care ofera o imagine asupra volumului activitatii si nu asupra eficientei economice.
2	Cheltuieli de productie actualizate ( <i>C act</i> )	409.875.870 lei	Lei	412.182.440 lei	Lei	Se constata ca cheltuielile de productie actualizate sunt mai mari la nivelul agentului economic, deoarece aici sunt incluse si cheltuielile cu impozitele si taxele, care la nivel macroeconomic reprezinta venituri. Indicatorul este mai favorabil la nivel macroeconomic. Acesta este un indicator de volum, care ne da o imagine asupra volumului activitatii si nu asupra eficientei economice.
3	Venit actualizat ( <i>V act</i> )	415.615.081 lei	Lei	417.066.881 lei	Lei	Se constata ca veniturile actualizate au marime mai mica nivelul analizei economice, deoarece creditul se constituie la nivelul intreprinderii ca venituri. Acesta este un indicator de volum, care ne da o imagine asupra volumului activitatii si nu asupra eficientei economice.
4	Flux de numerar (cash-flow) actualizat ( <i>F act</i> )	4.425.443 lei	Lei	3.659.584 lei	Lei	Se constata ca fluxul de numerar actualizat este mai mic la nivelul agentului economic, deoarece cheltuielile cu impozitele si taxele reprezinta cheltuieli pentru acesta si venituri la nivel macroeconomic. Indicatorul este mai favorabil la nivel macroeconomic prin veniturile aduse la nivelul economiei nationale. Diferenta de 765.859 lei se constituie ca venituri la nivel macroeconomic, respectiv se constata o contributie considerabila la nivelul economiei nationale, aceasta beneficiind de un castig mai mare decat agentul economic. Acesta este un indicator ce exprima situatia la zi a castigului sau a pierderii pentru fiecare an de executie si de functionare a obiectivului economic analizat. Indicatorul este in prima perioada de calcul negativ, ca urmare a efortului investitional, urmand o perioada de realizare a unui flux mai mare, corespunzator perioadei de crestere si maturitate.
5	Termenul de recuperare a investitiei ( <i>T</i> )	2,60	Ani	3,49	Ani	Se constata o perioada de recuperare rezonabila, avand in vedere durata de viata utila considerata de 10 ani a activului economic, perioada pe care se va obtine un venit net final este de 7,40 ani in cazul analizei economice si 6,51 ani in cazul analizei financiare.
6	Venitul net actualizat ( <i>VNA</i> )	4.425.443 lei	Lei	3.659.584 lei	Lei	Indicatorul este mai mare decat zero, deci sub raportul eficientei investitiei poate fi acceptat. Acest indicator este deosebit de semnificativ pentru aprecierea eficientei obiectivului economic, deoarece in conditiile unei economii de piata interesul este de a se obtine un profit cat mai mare, ori acest indicator exprima venitul net obtinut de intreprindere pe perioada de functionare a obiectivului si in conditiile cuantificarii influentei factorului de timp. Cu toate aceste avantaje, el fiind un indicator de volum care cuantifica numai efecte nete, nu poate fi considerat indicator de eficienta economica, deoarece nu asigura si comparabilitatea cu eforturile facute pentru obtinerea acestui efect net. Se constata si in acest caz ca indicatorul este mai favorabil la nivel macroeconomic prin veniturile aduse la nivelul economiei nationale.

7	<b>Raportul dintre venituri si costuri (R)</b>	1,010 lei	Lei venit la un leu efort total cu investitia si productia	1,008 lei	Lei venit la un leu efort total cu investitia si productia	Sub raportul eficientei economice masura efectuarii investitiei poate fi acceptata, intrucat $R > 1$ . Aceasta relatie exprima legea fundamentala a activitatii economice din piata care presupune, ca in orice asemenea activitate trebuie sa se recupereze integral cheltuielile efectuate si sa se realizeze un anumit profit pentru investitor si societate. Se constata o eficienta mai buna a proiectului investitional la nivel macroeconomic, decat la nivel microeconomic, deoarece investitorul are in plus o serie de cheltuieli care nu se regasesc la nivel macroeconomic, unde acestea sunt venituri. Masura efectuarii investitiei poate fi acceptata atat din punctul de vedere al investitorului, cat si al economiei nationale, deoarece veniturile depasesc cheltuielile.
8	<b>Randamentul economic al investitiei (R)</b>	1,375 lei	Lei venit net la un leu investit	1,137 lei	Lei venit net la un leu investit	Se urmareste maximizarea acetui indicator, deoarece el cuantifica efectul net (venitul net) ce revine la o unitate efort (investitie). Prin prisma venitului net la un leu investit se poate aprecia ca investitia este eficienta economic, avand un nivel mai ridicat de eficienta la nivel macroeconomic.
9	<b>Rata interna de rentabilitate (RIRE si RIRF)</b>	0,647	<b>64,70%</b>	0,640	<b>64,00%</b>	Este cel mai important indicator, exprima puterea economica a obiectivului economic, gradul de suportabilitate al acestuia. Investitia poate fi acceptata atat din punctul de vedere al investitorului, cat si la nivel macroeconomic, valoarea indicatorului este rezonabila in conditii normale de piata. Se constata ca obiectivul analizat este mai eficient la nivel macroeconomic, decat la nivel microeconomic. Aceasta situatie este cauzata de faptul ca agentul economic suporta in plus o serie de cheltuieli care nu se regasesc la nivel macroeconomic, unde acestea sunt venituri. Acest indicator are o importanta deosebita in selectarea variantelor de investitii si in urmarirea ulterioara a factorilor de influenta, el arata nivelul maxim pana la care se pot modifica influentele negative (costul capitalului, rata inflatiei, cresterea puterii economice a concurentei etc.) fara ca unitatea economica sa intre pe pierderi. Presupunand, in situatia analizata, ca factorii de influenta sunt reprezentati de cresterea anuala constanta a taxelor, dobanzilor (poate fi rata inflatiei sau alti factori perturbatori) rezulta ca obiectivul economic va suporta o crestere a acestora, la nivel microeconomic de 64,00%, cand venitul net actualizat este zero. Peste acest nivel intreprinderea va lucra cu pierderi (venitul net actualizat este negativ).
10	<b>Cheltuieli specifice recalulate (K)</b>	0,990 lei	Lei efort total cu investitia si productia pentru un leu venit	0,992 lei	Lei efort total cu investitia si productia pentru un leu venit	Acest indicator insumeaza eforturile totale, cu investitia si cu activitatile productive, si le compara cu efectele economice insumate pe intreaga perioada de functionare a obiectivului luata in considerare in calcule. Se constata ca indicatorul este mai favorabil la nivel macroeconomic. Si in functie de acest indicator masura efectuarii investitiei poate fi apreciata ca eficienta economic.

Te	-2.589.032 lei	2.196.000 lei	393.033 lei care se recupereaza in anul 3	2,60 ani	7,40 ani
Tf	-2.298.065 lei	2.012.905 lei	285.160 lei care se recupereaza in anul 4	3,49 ani	6,51 ani

In cadrul analizei de senzitivitate, considerandu-se o crestere a cheltuielilor anuale totale cu 2% in anul 2032, 2033, 2034, fara insa sa creasca si veniturile din vanzari produse/servicii, se constata ca nivelul RIR este satisfactor, indicatorii de eficienta economica sunt favorabili. Din prisma indicatorilor de eficienta economica, si in cazul analizei de senzitivitate, investitia este eficienta.

Evaluator,  
EVALUARE SI EXPERTIZA JUDICIARA OLARU SI ASOCIATII SRL  
Membru corporativ ANEVAR  
Autorizatie nr. 0600  
Semnatura si stampila

Dr. Ec. Olaru Olga  
Membru titular ANEVAR  
Legitimatie nr. 18400  
Semnatura si stampila



ROMÂNIA  
MINISTERUL JUSTIȚIEI



OFICIUL NAȚIONAL AL REGISTRULUI COMERȚULUI  
OFICIUL REGISTRULUI COMERȚULUI  
DE PE LANGĂ TRIBUNALUL .....CONSTANȚA.....



7HNP443RCGB

# CERTIFICAT DE ÎNREGISTRARE

Firmă: DRUMURI JUDEȚENE CONSTANȚA S.A.

Sediu social: Municipiul Constanța, Str. Călușozei, Nr. 15A, Județ Constanța

Activitatea principală: 4211 - Lucrări de construcții a drumurilor și autostrăzilor

Cod Unic de Înregistrare: 2749993      din data de: 19.01.1993

Identificator Unic la Nivel European (EUID): ROONRC.J13/115/1991  
Nr. de ordine în registrul comerțului: J13/115/15.07.1991  
Data eliberării: 02.05.2023

Director  
Luiza MARDARE



Seria B Nr. 4715952





MINISTERUL JUSTIȚIEI



**OFICIUL NAȚIONAL AL REGISTRULUI COMERȚULUI**  
**Oficiul Registrului Comerțului de pe lângă Tribunalul Constanța**

Constanța, Bd. Tomis nr. 476, Cod poștal 900519; Telefon: + 4 0241.699.761, +4 0241.699.762; Fax: +4 0241.699.771;

Website: www.onrc.ro; E-mail: orcct@ct.onrc.ro; Cod de Identificare Fiscaala: 14942091;



7HNP537H3B

Nr.: 108503/27.11.2023

### CERTIFICAT CONSTATATOR

În conformitate cu prevederile Legii nr. 265/2022 privind registrul comerțului și pentru modificarea și completarea altor acte normative cu incidență asupra înregistrării în registrul comerțului și ca urmare a cererii dumneavoastră înregistrată sub nr. 108503 din 27.11.2023, Oficiul Național al Registrului Comerțului / Oficiul Registrului Comerțului de pe lângă Tribunalul Constanța certifică informațiile referitoare la

#### DRUMURI JUDEȚENE CONSTANȚA S.A.

#### INFORMAȚII DE IDENTIFICARE

Număr de ordine în Registrul Comerțului: J13/115/1991, atribuit în data de 15.07.1991

Identificator Unic la Nivel European (EUID): ROONRC.J13/115/1991

Cod unic de înregistrare: 2749993

Certificat de înregistrare: B4715952, emis pe data de 28.04.2023 și eliberat la data 02.05.2023

Adresă sediu social: Municipiul Constanța, Str. Celulozei, Nr. 15A, Judet Constanța

Contacte sediu social: Fax 0241/630696, Adresa de e-mail rajdp@cjc.ro, Locație WEB www.rajdpct.ro, telefon: 0241/630646, 0241/693523

Contacte firmă: Fax 0241/630696, Adresa de e-mail rajdp@cjc.ro, Locație WEB www.rajdpct.ro, telefon: 0241/630646, 0241/693523

Actul de înmatriculare și autorizare: Decizie prefectură 277/25.06.91, PREFECTURA JUD.C-TA

Stare firmă: suspendare dizolvare cf. Legii 286/2009, Legii 135/2010, suspendare lichidare cf. Legii 286/2009, Legii 135/2010, interdicția inițierii procedurii de dizolvare sau lichidare cf. Legii 286/2009, Legii 135/2010, funcțiune

Forma de organizare : societate pe acțiuni, tip societate: sa de tip închis

Data ultimei înregistrări în registrul comerțului: 27.11.2023

Durată: nedeterminată;

#### SEDIU SOCIAL

Act sediu: Adeverință primărie, nr. 38944 din data 08.04.2005

Data de început a valabilității pentru dovada de sediu: 08.04.2005.

Durata sediului: nelimitat.

#### CAPITAL SOCIAL

Redactat H.I.F. / listat 27.11.2023 : 10:38:51



Capital social subscris: 90000 LEI , integral vărsat  
Număr acțiuni: 9000 din care:  
- nr. acțiuni nominative: 9000  
Valoarea unei acțiuni: 10 LEI

#### **ACȚIONARI PERSOANE JURIDICE**

JUDEȚUL CONSTANȚA

Calitate: actionar

Naționalitate: română

SEDIU SOCIAL: Municipiul Constanța, Bulevardul TOMIS, Nr. 51, Judet Constanța; Cod poștal: 900725

CUI: 2981739

Aport la capital: 90000 LEI

Aport vărsat total: 90000 LEI

Aport vărsat în LEI : 90000 LEI

Număr acțiuni: 9000

Cota de participare la beneficii și pierderi: 100% / 100%

Reprezentat de:

LUPU MIHAI

Calitate: reprezentant asociat persoana juridica

Cetățenie: română

Sex: masculin

Data și locul nașterii: 26.10.1962, Oraș Podu Iloaiei, Iași, România

Data numirii: 12.04.2023

Durată mandat: neprecizată

Temei legal: conf. Legii nr.31/1990

#### **ACȚIONARI PERSOANE FIZICE**

Nu există înregistrări.

#### **REPREZENTANT acționar/asociat/membru (PERSOANĂ JURIDICĂ)**

Nu există înregistrări.

#### **ASOCIAT, reprezentant al deținătorilor în comun de părți sociale (PERSOANĂ FIZICĂ)**

Nu există înregistrări.

#### **ACȚIONARI LISTĂ**

Nu există înregistrări.

#### **Persoane împuternicite (PERSOANE FIZICE)**

SAUCIUC DOREL

Calitate: administrator

Funcție: presedinte consiliu de administratie

Cetățenie: română

Sex: masculin

Data și locul nașterii: 01.10.1971, Comuna Ungureni, Botoșani, România

Puteri: ADMINISTRATOR PROVIZORIU

Data numirii: 03.11.2023

Redactat H.I.F. / listat 27.11.2023 : 10:38:51





Data numirii în funcție: 03.11.2023  
Data ultimei prelungiri: 03.11.2023  
Data expirării mandatului: 03.04.2024  
Durată mandat: 5 luni ,  
Dată depunere specimen semnătură: 10.11.2023  
Temei legal: conf. Legii nr.31/1990

**LABEȘ ADRIAN**

Calitate: administrator  
Cetățenie: română  
Sex: masculin  
Data și locul nașterii: 21.04.1991, Loc. Constanța, Constanța, România  
Puteri: ADMINISTRATOR PROVIZORIU  
Data numirii: 03.11.2023  
Data expirării mandatului: 03.04.2024  
Durată mandat: 5 luni ,  
Dată depunere specimen semnătură: 10.11.2023  
Temei legal: conf. Legii nr.31/1990

**IONESCU SORIN-LUCIAN**

Calitate: administrator  
Cetățenie: română  
Sex: masculin  
Data și locul nașterii: 24.12.1966, Loc. Constanța, Constanța, România  
Puteri: ADMINISTRATOR PROVIZORIU  
Data numirii: 03.11.2023  
Data expirării mandatului: 03.04.2024  
Durată mandat: 5 luni ,  
Temei legal: conf. Legii nr.31/1990

**NICOLAE CONSTANTIN**

Calitate: administrator  
Cetățenie: română  
Sex: masculin  
Data și locul nașterii: 18.11.1982, Loc. Medgidia, Constanța, România  
Puteri: ADMINISTRATOR PROVIZORIU  
Data numirii: 03.11.2023  
Data expirării mandatului: 03.04.2024  
Durată mandat: 5 luni ,  
Dată depunere specimen semnătură: 10.11.2023  
Temei legal: conf. Legii nr.31/1990

**ȚUȚUI EMILIA-GEORGETA**

Calitate: administrator  
Cetățenie: română  
Sex: feminin  
Data și locul nașterii: 17.04.1971, Loc. Năvodari, Constanța, România

Redactat H.I.F. / listat 27.11.2023 : 10:38:51



Puteri: ADMINISTRATOR PROVIZORIU  
Data numirii: 03.11.2023  
Data expirării mandatului: 03.04.2024  
Durată mandat: 5 luni ,  
Dată depunere specimen semnătură: 10.11.2023  
Temei legal: conf. Legii nr.31/1990

#### ZAGON GABRIEL-RĂZVAN

Calitate: director  
Funcție: director general  
Cetățenie: română  
Sex: masculin  
Data și locul nașterii: 15.03.1977, Loc. Constanța, Constanța, România  
Puteri: director general provizoriu  
Data numirii: 21.11.2022  
Data numirii în funcție: 21.11.2022  
Data ultimei prelungiri: 03.09.2023  
Data expirării mandatului: 03.11.2023  
Durată mandat: 2 luni ,  
Temei legal: conf. Legii nr.31/1990

#### ZAGON GABRIEL-RĂZVAN

Calitate: director  
Funcție: director general  
Cetățenie: română  
Sex: masculin  
Data și locul nașterii: 15.03.1977, Loc. Constanța, Constanța, România  
Data numirii: 03.11.2023  
Data expirării mandatului: 03.04.2024  
Durată mandat: 5 luni ,  
Temei legal: conf. Legii nr.31/1990

#### SLAV DANIEL-JEAN

Calitate: director  
Funcție: director executiv  
Cetățenie: română  
Sex: masculin  
Data și locul nașterii: 02.08.1990, București Sectorul 1, București, România  
Puteri: director executiv implementare proiecte  
Data numirii: 03.05.2023  
Data numirii în funcție: 03.05.2023  
Data ultimei prelungiri: 03.09.2023  
Data expirării mandatului: 03.11.2023  
Durată mandat: 2 luni ,  
Temei legal: conf. Legii nr.31/1990

#### PETCU MONICA-MIRELA

Redactat H.I.F. / listat 27.11.2023 : 10:38:51



7HNP537H3B

Calitate: director  
Funcție: director executiv  
Cetățenie: română  
Sex: feminin  
Data și locul nașterii: 06.06.1968, Loc. Constanța, Constanța, România  
Puteri: director executiv economico-financiar  
Data numirii: 03.05.2023  
Data numirii în funcție: 03.05.2023  
Data ultimei prelungiri: 03.09.2023  
Data expirării mandatului: 03.11.2023  
Durată mandat: 2 luni ,  
Temei legal: conf. Legii nr.31/1990

#### CÎRJĂ LUCIAN-SORIN

Calitate: director  
Funcție: director executiv  
Cetățenie: română  
Sex: masculin  
Data și locul nașterii: 13.04.1966, Loc. Constanța, Constanța, România  
Puteri: director executiv tehnic  
Data numirii: 03.05.2023  
Data numirii în funcție: 03.05.2023  
Data ultimei prelungiri: 03.09.2023  
Data expirării mandatului: 03.11.2023  
Durată mandat: 2 luni ,  
Temei legal: conf. Legii nr.31/1990

#### NICOLAE CONSTANTIN

Calitate: director  
Funcție: director general adjunct  
Cetățenie: română  
Sex: masculin.  
Data și locul nașterii: 18.11.1982, Loc. Medgidia, Constanța, România  
Data numirii: 03.05.2023  
Data numirii în funcție: 03.05.2023  
Data ultimei prelungiri: 03.09.2023  
Data expirării mandatului: 03.11.2023  
Durată mandat: 2 luni ,  
Temei legal: conf. Legii nr.31/1990

#### NICOLAE CONSTANTIN

Calitate: director  
Funcție: director general adjunct  
Cetățenie: română  
Sex: masculin  
Data și locul nașterii: 18.11.1982, Loc. Medgidia, Constanța, România  
Data numirii: 03.11.2023

Redactat H.I.F. / listat 27.11.2023 : 10:38:51



7HNP537H3B

Data numirii în funcție: 03.11.2023  
Data expirării mandatului: 03.04.2024  
Durată mandat: 5 luni ,  
Temei legal: conf. Legii nr.31/1990

**SLAV DANIEL-JEAN**

Calitate: director  
Cetățenie: română  
Sex: masculin  
Data și locul nașterii: 02.08.1990, București Sectorul 1, București, România  
Puteri: director executiv implementare proiecte  
Data numirii: 03.11.2023  
Data expirării mandatului: 03.04.2024  
Durată mandat: 5 luni ,  
Temei legal: conf. Legii nr.31/1990

**CÎRJĂ LUCIAN-SORIN**

Calitate: director  
Cetățenie: română  
Sex: masculin  
Data și locul nașterii: 13.04.1966, Loc. Constanța, Constanța, România  
Puteri: director executiv tehnic  
Data numirii: 03.11.2023  
Data expirării mandatului: 03.04.2024  
Durată mandat: 5 luni ,  
Temei legal: conf. Legii nr.31/1990

**PETCU MONICA-MIRELA**

Calitate: director  
Cetățenie: română  
Sex: feminin  
Data și locul nașterii: 06.06.1968, Loc. Constanța, Constanța, România  
Puteri: director executiv economic  
Data numirii: 03.11.2023  
Data expirării mandatului: 03.04.2024  
Durată mandat: 5 luni ,  
Temei legal: conf. Legii nr.31/1990

**Persoane împuternicite (PERSOANE JURIDICE)**

Nu există înregistrări.

**Administratori judiciari / Lichidatori judiciari/ Lichidatori (PERSOANE JURIDICE)**

Nu există înregistrări.

**CURATOR / CURATOR SPECIAL**

Nu există înregistrări.



#### **Cenzori / Auditori PERSOANE JURIDICE**

TVG TAX AUDIT SRL

Calitate: auditor

Nr. de ordine în RC: J20/592/2012

Sediu: Municipiul Deva, Bulevardul DECEBAL, Bloc 23, Scara G, Etaj 2, Ap. 85, Judet Hunedoara

Naționalitate: română

Data numirii: 12.04.2023

Data expirării mandatului: 12.04.2026

Durată mandat: 3 ani ,

Reprezentat prin : TERC CĂLIN-GHEORGHE

Cetățenie: română

Sex: masculin

Data și locul nașterii: 02.05.1972, Comuna Iliu, Hunedoara, România

Data numire: 12.04.2023

#### **Cenzori / Auditori PERSOANE FIZICE**

Nu există înregistrări.

#### **Activitatea principală**

Domeniul de activitate principal: conform codificării (Ordin 337/2007) Rev. Caen (2)

4211 - Lucrări de construcții a drumurilor și autostrăzilor

#### **FILIALE / SUCURSALE / SUBUNITĂȚI**

Nu există înregistrări.

#### **SEDII SECUNDARE / PUNCTE DE LUCRU**

Denumire: 7430-ACTIVITATI DE TESTARE SI ANALIZE TEHNICE

Adresă: Municipiul Constanța, Str. CELULOZEI, Nr. 15A, Judet Constanța

Act sediu: Autorizație de construcție, nr. 35167 din data 20.12.1991

Data de început a valabilității pentru dovada de sediu: 24.07.2007.

Durata sediului:nelimitat.

Denumire: 5020- INTRETINEREA SI REPARAREA AUTOVEHICULELOR

Adresă: Municipiul Constanța, Str. CELULOZEI, Nr. 15A, Judet Constanța

Act sediu: Autorizație de construcție, nr. 35167 din data 20.12.1991

Data de început a valabilității pentru dovada de sediu: 24.07.2007.

Durata sediului:nelimitat.

Denumire: 5020 - INTRETINEREA SI REPARAREA AUTOVEHICULELOR

Adresă: Municipiul Constanța, Str. CELULOZEI, Nr. 15A, Judet Constanța

Act sediu: Decizie Consiliu Popular, nr. 725 din data 20.12.1965

Data de început a valabilității pentru dovada de sediu: 29.06.2004.

Durata sediului:nelimitat.





Denumire: 1411 - EXTRACTIA PIETREI PENTRU CONSTRUCTII  
Adresă: Sat Dumbrăveni, Comuna Dumbrăveni, CARIERA DUMBRAVENI, Judet Constanța  
Act sediu: Decizie Consiliu Popular, nr. 682 din data 14.12.1990  
Data de început a valabilității pentru dovada de sediu: 29.06.2004.  
Durata sediului:nelimitat.

Denumire: 1411 - EXTRACTIA PIETREI PENTRU CONSTRUCTII  
Adresă: Sat Șipotele, Comuna Deleni, CARIERA SIPOTE, Judet Constanța  
Act sediu: Decizie Consiliu Popular, nr. 682 din data 14.12.1990  
Data de început a valabilității pentru dovada de sediu: 29.06.2004.  
Durata sediului:nelimitat.

Denumire: 1411 - EXTRACTIA PIETREI PENTRU CONSTRUCTII  
Adresă: Sat Cheia, Comuna Grădina, CARIERA CHEIA, Judet Constanța  
Act sediu: Decizie Consiliu Popular, nr. 336 din data 30.07.1983  
Data de început a valabilității pentru dovada de sediu: 29.06.2004.  
Durata sediului:nelimitat.

Denumire: 4523 - CONSTRUCTII DE AUTOSTRAZI, DRUMURI, AERODROAME SI BAZE SPORTIVE  
Adresă: Sat Topraisar, Comuna Topraisar, Str. FANTANII, Nr. 10, Judet Constanța  
Act sediu: Decizie Consiliu Popular, nr. 636 din data 16.11.1990  
Data de început a valabilității pentru dovada de sediu: 29.06.2004.  
Durata sediului:nelimitat.

Denumire: 4523 - CONSTRUCTII DE AUTOSTRAZI, DRUMURI, AERODROAME SI BAZE SPORTIVE  
Adresă: Sat Tariverde, Comuna Cogealac, Str. TUDOR VLADIMIRESCU, Nr. 45, Judet Constanța  
Act sediu: Decizie Consiliu Popular, nr. 636 din data 16.11.1990  
Data de început a valabilității pentru dovada de sediu: 29.06.2004.  
Durata sediului:nelimitat.

Denumire: 4523 - CONSTRUCTII DE AUTOSTRAZI, DRUMURI, AERODROAME SI BAZE SPORTIVE  
Adresă: Loc. Hârșova, Oraș Hârșova, ZONA INDUSTRIALA-DRUM EXPLOATARE, Nr. FN, Judet Constanța  
Act sediu: Decizie Consiliu Popular, nr. 172 din data 14.04.1987  
Data de început a valabilității pentru dovada de sediu: 29.06.2004.  
Durata sediului:nelimitat.

Denumire: 4523 - CONSTRUCTII DE AUTOSTRAZI, DRUMURI, AERODROAME SI BAZE SPORTIVE  
Adresă: Comuna Cuza Vodă, Str. MEDGIDIEI, Nr. 1B, Judet Constanța  
Act sediu: Decizie Consiliu Popular, nr. 636 din data 16.11.1990  
Data de început a valabilității pentru dovada de sediu: 29.06.2004.  
Durata sediului:nelimitat.

Redactat H.I.F. / listat 27.11.2023 : 10:38:51



Denumire: 4523 - CONSTRUCTII DE AUTOSTRAZI, DRUMURI, AERODROAME SI BAZE SPORTIVE  
Adresă: Sat Băneasa, Comuna Băneasa, Str. BELȘUGULUI, Nr. 28, Judet Constanța  
Act sediu: Decizie Consiliu Popular, nr. 636 din data 16.11.1990  
Data de început a valabilității pentru dovada de sediu: 29.06.2004.  
Durata sediului: nelimitat.

Denumire: SECTIE DE UTILAJ TRANSPORT  
Adresă: Municipiul Constanța, Str. CELULOZEI, Nr. 15A, Judet Constanța  
Act sediu: Contract de concesiune și anexele la acesta, după caz, nr. 34620 din data 24.12.1991  
Data de început a valabilității pentru dovada de sediu: 25.06.1999.  
Durata sediului: 99 ani.

#### **SEDII SI/SAU ACTIVITATI AUTORIZATE**

Tip activitate autorizată: terți

Conform declarației - tip model unic nr. 101685 din 27.10.2023

Activități desfășurate în afara sediului social și a sediilor secundare (CAEN REV. 2):

4213 - Construcția de poduri și tuneluri

4941 - Transporturi rutiere de mărfuri

Data certificatului constatator: 30.10.2023

Sediul social din: Municipiul Constanța, Str. Celulozei, Nr. 15A, Judet Constanța

Tip sediu: principal

Tip model declarație: model unic nr. 31673 din 20.04.2023

Activități la sediu:

4211 - Lucrări de construcții a drumurilor și autostrăzilor

Data certificatului constatator: 28.04.2023

Denumire: 7430-ACTIVITATI DE TESTARE SI ANALIZE TEHNICE

Sediul secundar din: Municipiul Constanța, Str. CELULOZEI, Nr. 15A, Judet Constanța

Tip sediu: sediu secundar

Tip model declarație: model unic nr. 31673 din 20.04.2023

Activități la sediu:

7120 - Activități de testări și analize tehnice

Data certificatului constatator: 28.04.2023

Denumire: 5020- INTRETINEREA SI REPARAREA AUTOVEHICULELOR

Sediul secundar din: Municipiul Constanța, Str. CELULOZEI, Nr. 15A, Judet Constanța

Tip sediu: sediu secundar

Tip model declarație: model unic nr. 31673 din 20.04.2023

Activități la sediu:

4520 - Întreținerea și repararea autovehiculelor

Data certificatului constatator: 28.04.2023



Denumire: 5020 - INTRETINEREA SI REPARAREA AUTOVEHICULELOR  
Sediul secundar din: Municipiul Constanța, Str. CELULOZEI, Nr. 15A, Judet Constanța  
Tip sediu: sediu secundar  
Tip model declarație: model 2 nr. 25183 din 01.03.2007  
Activități la sediu:  
7430 - Activități de testări și analize tehnice  
Data certificatului constatator: 02.03.2007

Denumire: 1411 - EXTRACTIA PIETREI PENTRU CONSTRUCTII  
Sediul secundar din: Sat Dumbrăveni, Comuna Dumbrăveni, CARIERA DUMBRAVENI, Judet Constanța  
Tip sediu: sediu secundar  
Tip model declarație: model unic nr. 31673 din 20.04.2023  
Activități la sediu:  
0811 - Extracția pietrei ornamentale și a pietrei pentru construcții, extracția pietrei calcaroase, gipsului, cretei și a ardeziei  
Data certificatului constatator: 28.04.2023

Denumire: 1411 - EXTRACTIA PIETREI PENTRU CONSTRUCTII  
Sediul secundar din: Sat Șipotele, Comuna Deleni, CARIERA SIPOTE, Judet Constanța  
Tip sediu: sediu secundar  
Tip model declarație: model 2 nr. 17555 din 08.04.2010  
Activități la sediu:  
0811 - Extracția pietrei ornamentale și a pietrei pentru construcții, extracția pietrei calcaroase, gipsului, cretei și a ardeziei  
Data certificatului constatator: 20.07.2023

Denumire: 1411 - EXTRACTIA PIETREI PENTRU CONSTRUCTII  
Sediul secundar din: Sat Cheia, Comuna Grădina, CARIERA CHEIA, Judet Constanța  
Tip sediu: sediu secundar  
Tip model declarație: model unic nr. 31673 din 20.04.2023  
Activități la sediu:  
0811 - Extracția pietrei ornamentale și a pietrei pentru construcții, extracția pietrei calcaroase, gipsului, cretei și a ardeziei  
Data certificatului constatator: 28.04.2023

Denumire: 4523 - CONSTRUCTII DE AUTOSTRAZI, DRUMURI, AERODROAME SI BAZE SPORTIVE  
Sediul secundar din: Sat Topraisar, Comuna Topraisar, Str. FANTANII, Nr. 10, Judet Constanța  
Tip sediu: sediu secundar  
Tip model declarație: model unic nr. 31673 din 20.04.2023  
Activități la sediu:  
2399 - Fabricarea altor produse din minerale nemetalice, n.c.a.  
4211 - Lucrări de construcții a drumurilor și autostrăzilor  
4299 - Lucrări de construcții a altor proiecte ingineresti n.c.a.  
Data certificatului constatator: 28.04.2023

Denumire: 4523 - CONSTRUCTII DE AUTOSTRAZI, DRUMURI, AERODROAME SI BAZE SPORTIVE  
Sediul secundar din: Sat Tariverde, Comuna Cogealac, Str. TUDOR VLADIMIRESCU, Nr. 45, Judet Constanța  
Tip sediu: sediu secundar  
Tip model declarație: model unic nr. 31673 din 20.04.2023  
Activități la sediu:

Redactat H.I.F. / listat 27.11.2023 : 10:38:51



7HNP537H3B

2399 - Fabricarea altor produse din minerale nemetalice, n.c.a.

4211 - Lucrări de construcții a drumurilor și autostrăzilor

4299 - Lucrări de construcții a altor proiecte ingineresti n.c.a

Data certificatului constatator: 28.04.2023

Denumire: 4523 - CONSTRUCTII DE AUTOSTRAZI, DRUMURI, AERODROAME SI BAZE SPORTIVE

Sediul secundar din: Loc. Hârșova, Oraș Hârșova, ZONA INDUSTRIALA-DRUM EXPLOATARE, Nr. FN, Judet Constanța

Tip sediu: sediu secundar

Tip model declarație: model unic nr. 31673 din 20.04.2023

Activități la sediu:

4299 - Lucrări de construcții a altor proiecte ingineresti n.c.a

4211 - Lucrări de construcții a drumurilor și autostrăzilor

2399 - Fabricarea altor produse din minerale nemetalice, n.c.a.

Data certificatului constatator: 28.04.2023

Denumire: 4523 - CONSTRUCTII DE AUTOSTRAZI, DRUMURI, AERODROAME SI BAZE SPORTIVE

Sediul secundar din: Comuna Cuza Vodă, Str. MEDGIDIEI, Nr. 1B, Judet Constanța

Tip sediu: sediu secundar

Tip model declarație: model unic nr. 31673 din 20.04.2023

Activități la sediu:

4299 - Lucrări de construcții a altor proiecte ingineresti n.c.a

4211 - Lucrări de construcții a drumurilor și autostrăzilor

2399 - Fabricarea altor produse din minerale nemetalice, n.c.a.

Data certificatului constatator: 28.04.2023

Denumire: 4523 - CONSTRUCTII DE AUTOSTRAZI, DRUMURI, AERODROAME SI BAZE SPORTIVE

Sediul secundar din: Sat Băneasa, Comuna Băneasa, Str. BELȘUGULUI, Nr. 28, Judet Constanța

Tip sediu: sediu secundar

Tip model declarație: model unic nr. 31673 din 20.04.2023

Activități la sediu:

4299 - Lucrări de construcții a altor proiecte ingineresti n.c.a

4211 - Lucrări de construcții a drumurilor și autostrăzilor

Data certificatului constatator: 28.04.2023

Denumire: SECTIE DE UTILAJ TRANSPORT

Sediul secundar din: Municipiul Constanța, Str. CELULOZEI, Nr. 15A, Judet Constanța

Tip sediu: sediu secundar

Tip model declarație: model unic nr. 31673 din 20.04.2023

Activități la sediu:

7120 - Activități de testări și analize tehnice

4520 - Întreținerea și repararea autovehiculelor

Data certificatului constatator: 28.04.2023

#### CONCORDAT PREVENTIV

Nu există înregistrări.

#### ACORD DE RESTRUCTURARE

Redactat H.I.F. / listat 27.11.2023 : 10:38:51



Nu există înregistrări.

**FAPTE AFLATE SUB INCIDENTA ART. 103 ALIN.(1) LIT. f-p) din L265/2022**

- Urmărire penală:

Nu există înregistrări.

- Dosar penal - trimitere în judecată:

Nu există înregistrări.

- Condamnare penală a firmei:

Act: ADRESĂ din data 11.07.2019 emis de ÎNALTA CURTE DE CASATIE SI JUSTITIE, SECTIA PENALA

Emis de ÎNALTA CURTE DE CASAȚIE ȘI JUSTIȚIE, SECTIA PENALA, București

Dosar: 6854/2/a6/2014

Motiv: alte motive ale acțiunilor penale, descriere: conform act.

Temei legal: L 286/2009, L135/2010

- 1) Tip: pedeapsă complementară  
Măsură: suspendarea procedurii de dizolvare  
Dispozitiv: conform act.
- 2) Tip: pedeapsă complementară  
Măsură: interdicția inițierii procedurii de dizolvare sau lichidare  
Dispozitiv: conform act.
- 3) Tip: pedeapsă complementară  
Măsură: suspendarea procedurii de lichidare  
Dispozitiv: conform act.
- 4) Tip: pedeapsă complementară  
Măsură: afișarea sau difuzarea hotărârii de condamnare  
Dispozitiv: conform act.
- 5) Tip: pedeapsă principală  
Măsură: amendă  
Dispozitiv: conform act.

- Dizolvare firmă:

Nu există înregistrări.

- Lichidare firmă:

Nu există înregistrări.

- Insolvență:

Nu există înregistrări.

**SITUAȚIA FINANCIARĂ PE ANUL 2022**

24. PROFITUL SAU PIERDEREA NET(Ă) A EXERCITIULUI FINANCIAR:- Profit (rd. 64 - 65 - 66 - 67 - 68 -66a + 66b):  
8232043 LEI

24. PROFITUL SAU PIERDEREA NET(Ă) A EXERCITIULUI FINANCIAR:- Pierdere (rd. 65 + 66 + 67 + 68 - 64 + 66a - 66b): 0  
LEI

19. PROFITUL SAU PIERDEREA BRUT(Ă):- Pierdere (rd. 63 - 62): 0 LEI

Redactat H.I.F. / listat 27.11.2023 : 10:38:51





19. PROFITUL SAU PIERDEREA BRUT(Ä):- Profit (rd. 62 - 63): 9690694 LEI  
Numar mediu de salariati: 292  
Impozite, contributii si taxe neplatite la termenul stabilit la bugetul de stat, din care:: 0 LEI  
1. Cifra de afaceri netă (rd. 02+03-04+05+06): 63232592 LEI  
ACTIVE IMOBILIZATE - TOTAL (rd. 07 + 17 + 24): 22432236 LEI

Informațiile sunt eliberate din registrul central computerizat al comerțului, ținut de Oficiul Național al Registrului Comerțului și au la bază comunicarea înregistrărilor efectuate în registrul comerțului ținut de către oficiile registrului comerțului de pe lângă tribunale până la data de 27.11.2023

S-a eliberat prezentul certificat constatator solicitantului DRUMURI JUDEȚENE CONSTANȚA S.A. prin MOCANU DANIELA , fiindu-i necesar la Informare.

Pentru  
Luiza MARDARE, Director

Semnează  
Vildal Abibula-Memet, Șef serviciu

Potrivit prevederilor art. 43 alin. (1) și alin. (2) din Legea nr. 265/2022 privind registrul comerțului și pentru modificarea și completarea altor acte normative cu incidență asupra înregistrării în registrul comerțului, profesionistul are obligația să solicite înregistrarea în registrul comerțului a mențiunilor privind actele și faptele a căror înregistrare este prevăzută de lege, în cel mult 15 zile de la data actelor sau producerii faptelor supuse obligației de înregistrare. Înregistrarea mențiunilor se poate face și la cererea persoanelor interesate, în cazurile prevăzute de lege, în termen de cel mult 30 de zile de la data la care au cunoscut actul sau faptul supus înregistrării.

În cazul persoanelor imputernicite al căror mandat a expirat, însă profesionistul nu a procedat la înregistrarea în registrul comerțului a mențiunilor corespunzătoare, conform celor de mai sus, acesta va figura în continuare înregistrat în registrul comerțului computerizat, cu calitatea respectivă și cu durata mandatului expirat.

Prezentul document conține date cu caracter personal a căror prelucrare intră sub incidența prevederilor Regulamentului (UE) nr. 679/2016 privind protecția persoanelor fizice în ceea ce privește prelucrarea datelor cu caracter personal și privind libera circulație a acestor date și de abrogare a Directivei 95/46/CE.

Informațiile cu privire la datele cu caracter personal furnizate prin prezentul document pot fi utilizate exclusiv în scopul pentru care au fost solicitate.

Dreptul de proprietate asupra acțiunilor emise în formă materială se transmite în conformitate cu prevederile art.98 din Legea societăților nr. 31/1990, republicată, cu modificările și completările ulterioare.

Pentru actele înregistrate în registrul comerțului, a căror descriere nu se regăsește în conținutul certificatului constatator/furnizării de informații (de ex., la rubrica „Alte mențiuni”, „Restricții” ș. a.), solicitantul are posibilitatea obținerii de copii/copii certificate după mențiunea respectivă, prin completarea formularului- tip „Cerere - comandă eliberare acte” și cu respectarea dispozițiilor privind datele cu caracter personal.

Contrafacerea prezentului document constituie infracțiune și se pedepsește conform legii.

**CONTRACT DE DELEGARE  
PRIVIND GESTIUNEA SERVICIILOR AFERENTE ÎNTREȚINERII  
ȘI REPARĂRII DRUMURILOR PUBLICE, PRECUM ȘI A LUCRĂRIILOR ȘI  
SERVICIILOR PRIVIND ÎNTREȚINEREA CURENTĂ, PERIODICĂ ȘI  
REPARAȚII CURENTE LA DRUMURILE JUDEȚENE  
DIN JUDEȚUL CONSTANȚA**

**CAPITOLUL I. PREAMBUL**

*a) PĂRȚILE*

**JUDEȚUL CONSTANȚA**, cu sediul în municipiul Constanța, Bulevardul Tomis nr.51, cod unic de înregistrare 2981739, reprezentat de domnul Mihai Lupu, având funcția de Președinte al Consiliului Județean Constanța, denumit în cele ce urmează „**Delegatar**”, pe de o parte,

și

Societatea **DRUMURI JUDEȚENE CONSTANȚA S.A.** cu sediul în municipiul Constanța, str. Celulozei nr. 15A, înmatriculată la Oficiul Registrului Comerțului de pe lângă Tribunalul Constanța cu numărul J13/115/1991, cod unic de înregistrare RO2749993, cont RO38TREZ2315069XXX002563 deschis la Trezoreria municipiului Constanța, reprezentată de domnul Gabriel-Răzvan Zagon, având funcția de Director general, denumită în cele ce urmează „**Delegat**”, pe de altă parte,

Denumite în continuare împreună „**Părțile**” și separat „**Partea**”,

*b) TEMEIUL*

**AVÂND ÎN VEDERE:**

- (A) Dispozițiile Ordonanței Guvernului nr. 71/2002 privind organizarea și funcționarea serviciilor publice de administrare a domeniului public și privat de interes local, cu modificările și completările ulterioare, precum și ale celorlalte acte normative aplicabile în materie, inclusiv dispozițiile art. 33 din Legea nr. 100/2016 privind concesiunile de lucrări și concesiunile de servicii;
- (B) Faptul că, în conformitate cu dispozițiile legale menționate la lit. (A) de mai sus și conform Legii nr. 31/1990 a societăților, OUG nr. 30/1997 privind reorganizarea regiilor autonome, OUG nr. 109/2011 privind guvernanta corporativă a întreprinderilor publice, OUG nr. 57/2019 privind Codul Administrativ și Legea nr. 15/1990 privind reorganizarea unităților economice de stat ca regii autonome și societăți comerciale, delegatarul are competențe în ceea ce privește înființarea, organizarea, coordonarea, monitorizarea și controlul funcționării serviciilor publice de administrare a domeniului public și privat de interes local pe teritoriul său, în domeniul administrării drumurilor și străzilor;
- (C) Dispozițiile Hotărârii Consiliului Județean Constanța nr. 120/30.05.2023, prin care a fost stabilită gestiunea delegată către societatea Drumuri Județene SA Constanța și prezentul contract de delegare;

**Au convenit încheierea prezentului Contract de delegare, conform termenilor și condițiilor stipulate în cele ce urmează:**

**CAPITOLUL II. DEFINIȚII ȘI INTERPRETARE**

**ARTICOLUL 1 - DEFINIȚII ȘI INTERPRETARE**

- (1) În sensul prezentului Contract, termenii și expresiile scrise cu majusculă vor avea, cu excepția situației în care contextul reclamă altfel, sensul stabilit în prezentul Articol:

„**An Contractual**” înseamnă o perioadă de 12 luni calculată de la Data de Începere a Contractului;



- „Anexă”** înseamnă orice anexă care face parte integrantă din Contract și la care se face referire la articolul 4 din Contract;
- „Aria Delegării”** înseamnă raza teritorială a unității administrative județul Constanța;
- „Autoritatea Competentă”** înseamnă orice instanță judecătorească competentă și orice autoritate locală, națională sau organizație internațională, inspectorat, agenție, ministru, minister, persoană oficială sau funcționar public din cadrul Guvernului României, instituție publică;
- „Autorizații”** înseamnă toate autorizațiile, licențele, permisele, certificatele, avizele, aprobările etc., emise de o Autoritate Competentă, impuse de lege și necesare Delegatului în scopul furnizării/prestării și gestiunii Serviciului sau pentru îndeplinirea oricăror obligații conform Legii sau Contractului;
- „Bune Practici Comerciale”** înseamnă toate acțiunile, faptele, metodele și practicile relevante aplicabile în general în vederea gestionării Serviciului care, la un anumit moment dat, în termeni rezonabili și în condițiile legii, pot asigura rezultatul dorit pentru gestiunea Serviciului. Pentru scopul Serviciului care face obiectul prezentului Contract, Bunele Practici Comerciale includ:
- (A) disponibilitatea necesarului de echipamente, utilaje, vehicule, materiale, instalații și stații, resurse adecvate, inclusiv a utilităților necesare astfel încât aceste elemente ante-menționate să funcționeze la capacitate maximă atât în condiții normale de operare, cât și în condiții excepționale de operare ce pot fi prevăzute în limite rezonabile;
  - (B) suficient personal de exploatare cu experiență și instruire adecvate în operarea corectă și eficientă a elementelor menționate la litera (A) de mai sus, ținând cont de specificațiile și normele de fabricație; totodată, acest personal trebuie să fie capabil să lucreze și în condiții neobișnuite ce pot fi prevăzute în limite rezonabile;
  - (C) operațiile de întreținere și reparații preventive ori de rutină, executate într-un mod care asigură exploatarea și operarea în siguranță și pe termen lung, ținând cont de recomandările fabricantului; de asemenea, operațiunile de întreținere și reparații ante-menționate vor fi executate de personal instruit și cu experiență, care deține know-how-ul, tehnica, uneltele și echipamentele adecvate;
  - (D) verificări și controale inopinate și adecvate pentru a asigura funcționarea la parametri optimi a echipamentelor și utilajelor folosite în gestiunea Serviciului conform, atât în condiții normale, cât și în condiții neobișnuite (ce pot fi prevăzute în limite rezonabile); și
  - (E) operarea echipamentelor și utilajelor folosite în gestiunea Serviciului în condiții de siguranță deplină pentru personalul manevrant, alți angajați, populație, mediul înconjurător, precum și pentru alte instalații conexe;
- „Bunuri de Retur”** înseamnă acele bunuri care, la Data Încetării Contractului, revin, de plin drept, gratuit, în bună stare, exploatabile și libere de orice sarcini, ipoteci, gajuri sau garanții ori obligații similare, unităților administrativ teritoriale.
- „Bunuri Proprii”** înseamnă acele bunuri care aparțin Delegatului și care rămân în proprietatea sa după Data Încetării Contractului;

- „Beneficiar”** înseamnă comunitatea locală în ansamblul său, sau după caz, persoanele fizice, persoanele juridice, în mod individual din arealul teritorial al Județului Constanța;
- „Caietul de sarcini”** Înseamnă documentul care stabilește condițiile de desfășurare a activităților specifice;
- „Compensația pentru Obligația de serviciu public”** înseamnă orice beneficiu, în special financiar, acordat Delegatului de către Delegatar pe Durata Contractului pentru punerea în aplicare a unei/unor obligații de serviciu public sau în legătură cu perioada respectivă, pentru acoperirea costurilor nete aferente îndeplinirii obligației de serviciu public, inclusiv un profit rezonabil;
- „Contract”** înseamnă prezentul Contract de delegare a gestiunii Serviciului, împreună cu toate Anexele sale, așa cum pot fi modificate acestea sau Contractul la un moment dat cu acordul Părților prin acte adiționale;
- „Compartiment monitorizare infrastructură rutieră județeană** înseamnă funcționarii publici care se legitimează ca atare în baza unui act eliberat în acest sens de Consiliu Județean Constanța și care au dreptul să controleze modul în care operatorul administrează și gestionează Serviciul;
- „Data de Începere (a Contractului)”** înseamnă data semnării de către Părți a procesului verbal de predare-primire (care va deveni Anexa nr. 4 la prezentul Contract) a Bunurilor aferente prestării serviciului, după îndeplinirea cerințelor prevăzute la Articolul 3 (“Durata Contractului, Perioada de Mobilizare și Data de Începere”) din prezentul Contract pentru Perioada de Mobilizare;
- „Data Intrării în Vigoare”** înseamnă Data Semnării Contractului, mai jos definită, dată la care Contractul va intra în vigoare;
- „Data Încetării (Contractului)”** înseamnă data la care Contractul își încetează efectele între Părți, fără a aduce atingere excepțiilor stipulate la Articolul 40 (“Menținerea unor prevederi după Data Încetării”) din prezentul Contract;
- „Data Semnării (Contractului)”** înseamnă data când Contractul a fost semnat de către reprezentanții Delegatului și ai Delegatarului sau de către ultimul dintre aceștia în cazul în care Contractul nu este semnat și înregistrat în aceeași zi de ambele Părți;
- „Daună”** înseamnă orice prejudiciu, direct sau indirect, constând în pierderea efectivă suferită de creditorul obligației neîndeplinite de cealaltă Parte și beneficiul de care acesta este lipsit, la stabilirea prejudiciului ținându-se cont și de cheltuielile pe care Partea prejudiciată le-a realizat pentru limitarea sau evitarea prejudiciului și orice alte costuri și cheltuieli de orice natură și tip, angajate în vederea restabilirii situației care ar fi trebuit să existe în lipsa respectivului prejudiciu;
- „Delegat”** înseamnă societatea Drumuri Județene Constanța S.A., căreia i-a fost atribuit prezentul Contract;
- „Delegatar”** înseamnă Județul Constanța, care a atribuit prezentul Contract;
- „Documentația tehnică”** înseamnă calcule, planșe, manuale, modele, studii de fezabilitate, proiecte tehnice, detalii de execuție și alte documente tehnice necesare pentru execuția lucrărilor, corespunzătoare categoriei de lucrări, gradului de detaliere, specificului și amplorii lucrării, inclusiv documentația necesară obținerii autorizațiilor de construire;



- „Durata Contractului”** va avea înțelesul prevăzut la Articolul 3 (“Durata Contractului, Perioada de Mobilizare și Data de Începere”) din prezentul Contract;
- „Garanția de Bună Execuție”** înseamnă garanția de bună execuție a Contractului, constituită legal de delegat, conform Articolului 15 (“Garanția de bună execuție”), executabilă la prima cerere a Delegatarului, pentru a garanta în limita valorii sale:
- a) Plata oricăror penalități care se pot înregistra în favoarea Delegatarului,
  - b) Plata oricăror sume către Delegatar conform prezentului Contract, inclusiv ca urmare a neîndeplinirii de către Delegat a obligațiilor asumate prin prezentul Contract;
- „Indicatori de Performanță”** înseamnă cerințele și standardele legate de eficiența Serviciului, care trebuie îndeplinite de Delegat, conform Regulamentului Serviciului și prezentului contract;
- „Informații Confidențiale”** înseamnă:
- a) toate evidențele, rapoartele, conturile și alte documente și informații transmise sau puse la dispoziție (și marcate drept confidențiale) de o Parte celeilalte în legătură cu obiectul prezentului Contract (transmise în orice mod și indiferent de suportul pe care sunt stocate), inclusiv toate datele cu caracter personal în sensul Legii privind protecția datelor cu caracter personal și
  - b) informațiile sensibile din punct de vedere comercial care reprezintă acele informații a căror dezvăluire ar prejudicia sau ar putea prejudicia interesele comerciale ale oricărei persoane, secretele comerciale, drepturile de proprietate intelectuală și elementele de know-how ale oricărei Părți și care sunt exceptate de la liberul acces la informații conform Legii;
- „Lege”** înseamnă orice norme de drept aplicabile în România incluzând, dar fără a se limita la acestea: tratate, legi, ordonanțe, hotărâri, regulamente, coduri, norme metodologice, ordine, decizii, decrete, directive, principii generale de drept și hotărâri judecătorești obligatorii *erga omnes*, precum și reglementările obligatorii emise la nivelul Uniunii Europene, precum și orice cerință sau recomandare a Autorității de Reglementare, a unei Autorități Competente din România sau la nivelul Uniunii Europene, sau interpretare sau aplicare a oricăreia dintre cele de mai sus de către o Autoritate Competentă din România sau la nivelul Uniunii Europene. În sensul prezentei definiții „hotărârile judecătorești obligatorii *erga omnes*” reprezintă (i) hotărârile judecătorești definitive pronunțate în materia contenciosului administrativ prin care s-a anulat în tot sau în parte un act administrativ cu caracter normativ, (ii) deciziile Curții Constituționale prin care se constată neconstituționalitatea unui act normativ, (iii) recursurile în interesul legii pronunțate de Înalta Curte de Casație și Justiție asupra problemelor de drept care au fost soluționate diferit de instanțele de judecată precum și (iv) hotărârile judecătorești pronunțate în acțiunile colective introduse de către o categorie anume de cetățeni și care beneficiază de efectele acesteia;
- „Legea Achizițiilor”** înseamnă legislația aplicabilă la un moment dat privind atribuirea contractelor de achiziție publică, a contractelor de concesiune de lucrări publice și a contractelor de concesiune de servicii;
- „Modificare”** înseamnă o modificare a contractului și care se implementează prin aplicarea procedurii prevăzute la Articolul 27 (“Modificarea



contractului prin acordul părților”) și Articolul 28 (“Modificarea unilaterală a contractului de către delegatar”) privind modificarea contractului;

**„Modificare Legislativă”** înseamnă orice intrare în vigoare, modificare, completare, suspendare, abrogare (totală sau parțială) a oricărei Legi astfel cum este definită mai sus sau orice alt eveniment cu efect similar, intervenit după Data Intrării în Vigoare a Contractului;

**„Perioada de Mobilizare”** înseamnă perioada cuprinsă între Data Semnării și Data de Începere a prezentului Contract;

**„Perioada de Monitorizare”** înseamnă o perioadă specifică (i) pe parcursul căreia Delegatarul monitorizează informațiile prezentate de Delegat prin rapoartele, lunare trimestriale, anuale, (ii) modul de prestare a Serviciului de către Delegat, (iii) Indicatorii de Performanță, și/sau (iv) orice altă perioadă de timp pe parcursul căreia Delegatarul a decis să monitorizeze performanțele Delegatului prin inspecții notificate Delegatului sau prin inspecții inopinate; Atunci când Delegatarul monitorizează informațiile prezentate de Delegat prin rapoartele întocmite conform prezentului Contract, Perioada de Monitorizare este ulterioară perioadei pentru care Delegatul întocmește raportul (lunar, trimestrial sau anual);

**„Redevență”** înseamnă plățile datorate de Delegat către Delegatar, în schimbul Gestiunii activității, specificate la Articolul 10 (“Redevența”) astfel cum acestea pot fi modificate la un moment dat prin Act Adițional la prezentul Contract și în conformitate cu Legea și prezentul Contract;

**„Regulamentul Serviciului”** înseamnă Regulamentul pentru gestiunea serviciilor aferente întreținerii și reparării drumurilor publice, precum și a lucrărilor și serviciilor privind întreținerea curentă, periodică și reparații curente la drumurile județene din județul Constanța (Anexa nr 1 la prezentul Contract) și aprobat de Delegatar;

**„Tarife”** înseamnă tarifele aprobate de Delegatar pe care Delegatul va avea dreptul să le încaseze pentru prestarea serviciului;

**„Zi”** înseamnă orice zi calendaristică, atunci când nu se face referire expresă la „Zi Lucrătoare”;

**„Zi Lucrătoare”** înseamnă orice zi în afara (i) zilelor de sâmbătă și duminică; (ii) oricărei zile de sărbători legale în România sau oricărei zile în care băncile sunt închise pentru tranzacții, în conformitate cu Legea în vigoare.

(2) În cuprinsul prezentului Contract și/sau în Anexele sale, termenii folosiți cu majuscule își vor păstra, indiferent de locul în care sunt folosiți în cuprinsul acestora, înțelesul dat în definiția aferentă. Formele cuvintelor la singular subînțeleg formele de plural și invers.

(3) Împărțirea pe capitole și articole, precum și titlurile din Contract sunt introduse numai pentru a ușura sistematizarea și nu va afecta interpretarea prezentului Contract.

(4) Orice referire la articole sau numere de articole va însemna, dacă nu este altfel specificat, o referire la articolele prezentului Contract. Referirile la anexe vor fi considerate referiri la anexele prezentului Contract.

(5) Referirile la „acest contract/prezentul Contract” vor fi interpretate ca referiri la acest document după cum este revizuit, modificat sau completat și în vigoare la anumite intervale de timp și va include referiri la orice document care îl revizuieste, modifică sau completează sau intră în vigoare, este încheiat ținând cont de sau în conformitate cu prevederile acestuia.

(6) Referirile la “Părți” desemnează părțile prezentului Contract, iar referirile la “Parte” desemnează una dintre părțile prezentului Contract.

(7) Termenii utilizați și nedefiniți în prezentul Contract și care sunt definiți de actele normative aplicabile vor avea înțelesul prevăzut în definiția corespunzătoare din Lege.

### **CAPITOLUL III. OBIECTUL, DURATA ȘI DOCUMENTELE CONTRACTULUI**

#### **ARTICOLUL 2 -OBIECTUL CONTRACTULUI**

(1) Prin prezentul Contract, Delegatarul atribuie Delegatului, pentru perioada de timp menționată la Articolul 3 (“Durata Contractului, Perioada de Mobilizare și Data de Începere”), dreptul de a presta Serviciul în Aria Delegării. Delegatul are obligația de a presta Serviciul, cu respectarea Regulamentului Serviciului (Anexa nr. 1 la Contract), a Caietului de Sarcini al Serviciului (Anexa nr. 2 la Contract) și a Indicatorilor de Performanță (Anexa nr. 6 la Contract), pe baza Instrucțiunilor Delegatarului.

(2) Delegatarul acordă Delegatului, ca parte integrantă a dreptului de a presta Serviciul, dreptul de a lua toate măsurile și de a îndeplini toate acțiunile și activitățile necesare, în măsura permisă și în condițiile stabilite de Lege, pe baza Instrucțiunilor Delegatarului pentru a asigura prestarea în mod corespunzător a Serviciului, prin executarea Lucrărilor prevăzute în programele anuale de lucrări propuse de acesta și aprobate de către Delegatar, în scopul prestării Serviciului.

(3) Tipul de lucrări pe care Delegatul le va executa în cadrul prestării Serviciului sunt prevăzute în Regulamentul Serviciului și în Caietul de Sarcini al Serviciului.

(4) Delegatarul nu va efectua lucrări de întreținere, reparație și menținere în funcțiune sau consolidare la structurile rutiere care se află în perioada de garanție, iar perioada de garanție este acordată de către executantul structurii rutiere.

(5) Structurile rutiere care fac obiectul prezentului Contract la Data Intrării în Vigoare sunt cele prevăzute în Anexa nr. 3 la prezentul Contract denumită generic “Inventarul bunurilor aferente prestării serviciului”.

(6) Delegatul va avea totodată dreptul și obligația ca în baza prezentului Contract:

- a. Să implementeze un sistem de management modern al Serviciului și de monitorizare a stării tehnice a Serviciului
- b. Să realizeze proiectarea în condițiile prevăzute în Regulamentul Serviciului;
- c. Să întocmească Devizele de Lucrări pe baza Tarifelor Serviciului aprobate de Delegatar;
- d. Să acorde avizele/acordurile/autorizațiile prevăzute de Lege pentru execuția unor lucrări tehnico-edilitare sau prestarea unor servicii care presupun intervenția asupra Structurii rutiere, iar aceste lucrări tehnico-edilitare intră, fără însă a se limita la acestea: rețelele de telecomunicații, a rețelelor de cablu tv, a rețelelor de internet, execuția/reparațiile/reabilitările rețelelor de alimentare cu apă și de canalizare, a rețelelor de gaze, amenajarea parcarilor, etc.;
- e. Să urmărească coordonarea lucrărilor tehnico-edilitare menționate la lit. c. și a altor lucrări din aceeași categorie de lucrări aflate în responsabilitatea sa, astfel încât gradul de intervenție asupra Structurilor Rutiere să fie cât mai redus;
- f. Să întocmească programul anual de lucrări care să conțină propuneri privind reparațiile și întreținerile Structurilor Rutiere pe care să îl propună spre aprobare Delegatarului.

(7) În vederea realizării coordonate, integrale și în condiții tehnico-edilitare corespunzătoare a Lucrărilor, se vor întocmi programe anuale pentru organizarea execuției.

(8) La baza întocmirii programelor menționate la alin. (7) vor sta tabelele cu situația drumurilor, podurilor și podețelor pe care trebuie executate lucrările în ordinea dictată de urgențe și de importanța lucrărilor.

(9) Stabilirea ordinii de prioritate a Lucrărilor se va face pe baza informațiilor primite în urma unui sistem de monitorizare a structurii rutiere, care va include examinarea vizuală a stării tehnice.

#### **ARTICOLUL 3 - DURATA CONTRACTULUI, PERIOADA DE MOBILIZARE ȘI DATA DE ÎNCEPERE**

(1) Durata prezentului Contract este de 5 (cinci) ani de la Data de Începere a Contractului.

(2) Data de Începere este ulterioară Datei Intrării în Vigoare, astfel cum sunt definite ambele la Articolul 1 („Definiții și interpretare”) din prezentul Contract.

- (3) Părțile pot conveni asupra prelungirii Duratei Contractului cu respectarea regulilor privind ajutorul de stat și a oricărei Legi aplicabile la data prelungirii. Prolungirea va fi convenită prin act adițional la Contract nu mai târziu de 12 (douăsprezece) luni înainte de data expirării Contractului, fiind condiționată de adoptarea unei hotărâri a delegatarului în acest sens.
- (4) Între Data Semnării și Data de Începere, se întinde Perioada de Mobilizare.
- (5) În Perioada de Mobilizare, care este de maxim 30 (treizeci) de Zile de la Data Semnării (dacă Părțile nu convin prelungirea acestui termen prin acord încheiat de reprezentanții legali ai acestora), Delegatul va prezenta Delegatarului dovezile care confirmă încheierea tuturor polițelor de asigurare solicitate la Articolul 16 ("Asigurări") din prezentul Contract;
- (6) Doar după prezentarea tuturor acestor dovezi și documente, Părțile vor încheia, dacă este cazul, Procesul-Verbal de predare-primire a bunurilor puse la dispoziție de către Delegatar în vederea prestării Serviciului, a cărui semnare marchează Data de Începere a Contractului, astfel cum este aceasta definită la Articolul 1 ("Definiții și interpretare") din prezentul Contract.
- (7) Pe durata Perioadei de Mobilizare, Părțile:
  - a) își vor asuma toate obligațiile necesare și vor depune toate diligențele pentru ca prestarea Serviciului să poată începe, conform celor prevăzute în Caietul de sarcini al Serviciului (Anexa nr. 2 la Contract) și
  - b) vor furniza una altele toate informațiile și datele necesare care le sunt solicitate prin prevederile acestui Contract, ale Caietului de Sarcini al Serviciului (Anexa nr. 2 la Contract) și ale anexelor acestora, după caz.

#### **ARTICOLUL 4 - CONTRACTUL ȘI DOCUMENTELE CONTRACTUALE**

- (1) Prezentul Contract și anexele sale constituie documentele contractuale.
- (2) Se consideră că documentele care alcătuiesc Contractul se explică reciproc și se interpretează împreună. În eventualitatea oricăror neconcordanțe între cuvinte, termeni, fraze sau abrevieri scrise cu majusculă și definite în cadrul unei Anexa, înțelesul stabilit de Articolul 1 („Definiții și interpretare”) al Contractului va prevala asupra înțelesului din Anexă, dacă contextul acestui Contract permite.
- (3) Prezentul Contract are următoarele anexe:
  - Anexa 1** - Regulamentul Serviciului (anexa nr.2 la HCJC nr.120/30.05.2023);
  - Anexa 2** - Caietul de Sarcini al Serviciului (anexa nr.3 la HCJC nr.120/30.05.2023);
  - Anexa 3** - Inventarul Bunurilor aferente prestării serviciului la Data Începerii;
  - Anexa 4** - Procesul verbal de predare-preluare a bunurilor prevăzute în Anexa nr. 3;
  - Anexa 5** - Programul de lucrări;
  - Anexa 6** - Indicatorii de Performanță (anexa nr.2 la Regulamentul Serviciului);
  - Anexa 7** - Tarifele Serviciului la Data de Începere a Contractului (anexa nr. 5 la HCJC nr.120/30.05.2023).
- (4) În cazul oricărui conflict sau neconcordanță între corpul principal al Contractului și orice Anexă, clauza din cuprinsul Contractului va prevala, cu excepția situației în care se specifică altfel în prezentul Contract.
- (5) Toate documentele contractului și corespondența dintre părți se întocmesc în limba română.

#### **CAPITOLUL IV. DREPTURILE ȘI OBLIGAȚIILE PĂRȚILOR**

##### **ARTICOLUL 5 - DREPTURILE DELEGATARULUI**

Delegatarul are următoare drepturi, pe care le va exercita însă în corelare cu regulamentele, programele și strategiile de dezvoltare adoptate de Delegatar:

- a) să exercite toate competențele prevăzute de Lege și de prezentul Contract în legătură cu Prestarea Serviciului;
- b) să aprobe structura și ajustarea/modificarea Tarifelor Serviciului, la propunerea Delegatului, conform Legii în vigoare;



- c) să solicite informații cu privire la nivelul și calitatea Serviciului furnizat/prestat de Delegat;*
- d) să monitorizeze îndeplinirea obligațiilor contractuale asumate de Delegat;*
- e) să penalizeze Delegatul în caz de executare cu întârziere sau neexecutare a obligațiilor contractuale de către Delegat;*
- f) să rezilieze Contractul dacă Delegatul încalcă în mod grav sau repetat clauzele acestuia și nu respectă Indicatorii de Performanță;*
- g) oricare alte drepturi care sunt reglementate la un moment dat de orice Lege sau de prezentul Contract.*

#### **ARTICOLUL 6 - DREPTURILE DELEGATULUI**

Delegatul are următoarele drepturi:

- a) să încaseze contravaloarea serviciului prestat în conformitate cu Programul de lucrări și a Tarifelor, astfel cum au fost aceste aprobate de Delegatar;*
- b) să solicite ajustarea și/sau modificarea Tarifelor Serviciului, fundamentat;*
- c) să gestioneze, pe riscul și pe răspunderea sa, activitățile specifice serviciului, în condițiile Prezentului Contract;*
- d) să solicite recuperarea debitelor în instanță;*
- e) orice alte drepturi prevăzute de Lege sau de prezentul Contract.*

#### **ARTICOLUL 7 - OBLIGAȚIILE DELEGATARULUI**

Delegatarul are următoarele obligații:

- a) să actualizeze și să aprobe modificările la Regulamentul Serviciului, cuprins în Anexa nr. 1 la prezentul Contract, în baza regulamentelor-cadru, conform Legii;*
- b) să plătească Delegatului contravaloarea serviciului prestat, conform prevederilor din Prezentul Contract;*
- c) să nu-l tulbure pe Delegat în exercițiul drepturilor sale contractuale;*
- d) să aprobe (inclusiv ajustările și modificările) Tarifele Serviciului propuse de Delegat conform Legii în vigoare;*
- e) să avizeze sursele de finanțare a programului anual de lucrări aprobat și a Investițiilor asumate și propuse de Delegat;*
- f) să verifice periodic:*
  - Pct. 1 cantitatea și calitatea Serviciului prestat;*
  - Pct. 2 îndeplinirea Indicatorilor de Performanță;*
  - Pct. 3 menținerea echilibrului contractual;*
  - Pct. 4 gradul de îndeplinire a obligațiilor în sarcina Delegatului;*
- g) să asigure menținerea echilibrului contractual, stabilit prin prezentul Contract*
- h) Alte obligații prevăzute de Lege, de Regulamentul Serviciului, de Caietul de Sarcini al Serviciului sau de prezentul Contract.;*

#### **ARTICOLUL 8 - OBLIGAȚIILE DELEGATULUI**

**(1)** Delegatul are următoarele obligații generale:

- a) să asigure prestarea Serviciului conform prevederilor contractuale și cu respectarea Regulamentului Serviciului (Anexa nr. 1 la Contract) și a Caietului de Sarcini ale Serviciului (Anexa nr. 2 la Contract), a prescripțiilor, normelor și normativelor tehnice în vigoare, într-o manieră eficientă, în conformitate cu Legea și Bunele Practici Comerciale;*
- b) să prezinte, spre aprobare, graficul de realizare a Lucrărilor și să respecte graficul de realizare a lucrărilor;*
- c) să completeze Jurnalul evenimentelor în conformitate cu prevederile regulamentului de recepție a lucrărilor de construcții și instalații aferente acestora;*
- d) să gestioneze Serviciul pe criterii de competitivitate și eficiență economică;*
- e) să răspundă pentru conformitatea, stabilitatea și siguranța tuturor Lucrărilor precum și procedeele de execuție utilizate, cu respectarea prevederilor și reglementărilor legale din domeniul construcțiilor;*

- f) să depună toate diligențele necesare pentru conservarea integrității lucrărilor și Bunurilor aferente prestării serviciilor pe toată Durata Contractului;
- g) să nu înstrăineze sau închirieze nici un Bun aferent prestării serviciului; Delegatul nu va înlocui și nu va dispune în niciun fel de aceste bunuri fără consimțământul prealabil, în scris, al Delegatarului;
- h) să transmită Delegatarului modificările de patrimoniu apărute în cursul anului, precum și situația patrimoniului public (cantitativ și valoric) la data de 31 decembrie a fiecărui an pentru înregistrarea în contabilitatea acestuia;
- i) să predea Delegatarului, la încetarea din orice motive a Contractului, toate Bunurile aferente prestării serviciului, conform condițiilor stipulate la Articolul 12 alin (1) („Bunurile aferente prestării serviciului”), în stare tehnică corespunzătoare duratei lor normale de funcționare, precum și toată documentația tehnică aferentă, inclusiv cărțile construcțiilor, cărțile tehnice etc., pe bază de proces verbal de predare-primire;
- j) să dețină toate Autorizațiile necesare prestării Serviciului, prevăzute de legislația în vigoare, să obțină și să mențină valabile, pe cheltuiala sa proprie, toate aceste Autorizații;
- k) să asigure respectarea Indicatorilor de Performanță prevăzuți în Anexa nr. 6 („Indicatorii de Performanță”) la prezentul Contract, și să îmbunătățească în mod continuu calitatea Serviciului prestat;
- l) să aplice metode performante de management care să conducă la reducerea costurilor de operare, inclusiv prin aplicarea procedurilor competitive;
- m) să înregistreze toate reclamațiile și sesizările, care îi sunt adresate, într-un registru/sau sistem informatic și să ia măsurile de rezolvare ce se impun. În registru/sistemul informatic se vor consemna: numele, prenumele persoanei/societății care a reclamat, adresa reclamantului, data și ora reclamației, data și ora rezolvării, numărul de ordine al reclamației care va fi comunicat petentului. La sesizările scrise, Delegatul are obligația să răspundă în termen de maximum 15 zile lucratoare de la înregistrarea acestora;
- n) să furnizeze Autorităților Competente și Delegatarului toate informațiile solicitate și să asigure accesul persoanelor împuternicite de aceștia la toate informațiile necesare verificării și evaluării funcționării și dezvoltării Serviciului, inclusiv pentru verificarea cantității și calității prestațiilor efectuate, în condițiile Legii și ale prezentului Contract;
- o) să țină evidențe tehnice, operative și financiar/contabile și să raporteze periodic Delegatarului și oricăror alte Autorități Competente, care solicită, date și informații despre activitatea specifică, conform Legii în vigoare și prezentului Contract; ;
- p) să asigure existența, completarea corectă și păstrarea documentațiilor tehnice conform prevederilor Regulamentului Serviciului (Anexa nr. 1 la Contract);
- q) să dețină și să păstreze pe întreaga Durată a Contractului documentația pusă la dispoziție de către Delegatar în legătură cu obiectul Contractului;
- r) să furnizeze Delegatarului informații privind modul de realizare a Indicatorilor de Performanță și să asigure accesul la documentațiile și la actele individuale pe baza cărora furnizează/prestează Serviciul, la cererea delegatarului, în condițiile Legii;
- s) să nu cesioneze sau transfere în vreun mod prezentul Contract sau orice parte din drepturile și obligațiile sale prevăzute în prezentul Contract, altfel decât în conformitate cu condițiile stipulate la Articolul 19 („Sub-delegarea și cesiunea”), orice operație realizată în alte condiții fiind nulă de drept;
- t) să asigure existența personalului necesar pentru prestarea Serviciului și să asigure conducerea operativă, mijloacele tehnice și personalul de intervenție în situații de urgență;
- u) să asigure finanțarea pregătirii profesionale a propriilor salariați;
- v) să plătească penalitățile contractuale în quantumul prevăzut de prezentul Contract și Anexele corespunzătoare;
- w) să dovedească certificarea pentru Sistemul de Management al Calității (în conformitate cu standardul ISO 9001 sau cu un standard echivalent);



- x) să dovedească certificarea pentru Sistemul de Management al Mediului (în conformitate cu standardul ISO 14001 sau cu un standard echivalent);
  - y) orice alte obligații prevăzute de Lege, de Regulamentul Serviciului, de Caietul de Sarcini sau de prezentul Contract.
- (2) Delegatul prestează toate activitățile ce sunt cuprinse în programul anual de lucrări, ce a fost propus de acesta și aprobat de Delegatar.
- (3) Pe durata execuției Lucrărilor, al remedierii viciilor ascunse sau deficiențelor constatate în cadrul perioadei de garanție, Delegatarul are obligația:
- a) de a asigura securitatea persoanelor a căror prezență în Șantier este autorizată;
  - b) de a procura și de a întreține, pe cheltuiala sa, toate dispozitivele de iluminare, proiecție, îngrădire, alarmă și pază etc., în cazul în care sunt necesare sau au fost solicitate, în scopul protejării lucrărilor sau al asigurării confortului riveranilor;
  - c) de a lua toate măsurile pentru protecția mediului în conformitate cu acordul de mediu emis, acolo unde este cazul, pentru a evita orice pagubă sau neajuns provocat persoanelor, proprietăților publice sau altora, rezultat din poluare, zgomot sau alți factori generați de metodele sale de lucru;
  - d) de a asigura calitatea corespunzătoare a tuturor materialelor utilizate, în conformitate cu Documentația Tehnică și de a nu modifica soluțiile tehnice sau tehnologice, ori de a înlocui materialele și echipamentele cu altele de o calitate diferită față de cele prevăzute prin Documentația Tehnică;
  - e) de a nu stânjeni inutil sau abuziv accesul și confortul riveranilor și de a nu restricționa utilizarea căilor de acces prin ocuparea și folosirea drumurilor publice sau private care deserveșc proprietățile aflate în posesia sau proprietatea Delegatarului sau a oricărei alte persoane, cu excepția zonei prevăzute pentru organizare de Șantier;
  - f) de a evita acumularea de obstacole inutile pe Șantier;
  - g) de a retrage orice utilaje, echipamente, instalații și materiale aflate în surplus;
  - h) executantul are dreptul de a menține pe Șantier până la semnarea procesului verbal de recepție la terminarea lucrărilor, numai acele materiale, echipamente, utilaje, instalații sau lucrări provizorii, care îi sunt necesare în scopul îndeplinirii obligațiilor sale;
  - i) de a aduna și de a îndepărta de pe Șantier dărâmăturile, molozul sau lucrările provizorii de orice fel, care nu mai sunt necesare;
  - j) de a remedia lucrările cuprinse în situațiile de lucrări comunicate și care au făcut obiectul obiecțiilor și respingerilor Delegatului și să nu factureze aceste lucrări decât ulterior remedierii solicitate și în temeiul unui proces-verbal care să ateste remedierea respectivelor lucrări;
  - k) de a conserva lucrările executate în ipoteza sistării lucrărilor, oricare ar fi motivul sistării;
  - l) de a înștiința anterior și imediat Delegatarul asupra iminenței depășirii termenelor convenite, oricare ar fi cauza respectivelor întârzieri;
  - m) de a respecta legislația referitoare la vestigii, monede, artefacte, obiecte de valoare sau antichități, monumente istorice, orice alte articole de interes arheologic;
  - n) Delegatul va obține în numele și pe seama Delegatarului toate autorizațiile și certificatele necesare și va asigura supravegherea din punct de vedere arheologic al lucrărilor.
- (4) Delegatul răspunde de îndeplinirea următoarelor obligații principale referitoare la calitatea lucrărilor:
- a) Asigurarea prin proiecte și detalii de execuție a nivelului de calitate corespunzător Instrucțiunilor Delegatarului, cu respectarea reglementărilor tehnice și a clauzelor contractuale;
  - b) Prezentarea Documentației Tehnice sau doar a unor părți a acesteia, dacă este cazul, în fața specialiștilor verficatori de proiecte atestați, precum și soluționarea neconformităților și neconcordanțelor semnalate de aceștia;
  - c) Stabilirea fazelor de execuție și participarea pe șantier la verificările de calitate a lucrărilor;
  - d) Stabilirea modului de remediere a neconformităților apărute în faza de execuție.

- (5) Delegatul asigură întocmirea documentației tehnice necesară aducerii la îndeplinire a obiectului contractual.
- (6) Delegatul va preda Delegatarului Documentația Tehnică întocmită în vederea verificării conformității acesteia. Dacă elemente din Documentația Tehnică sunt necorespunzătoare, acestea sunt corectate/revizuite de Delegat pe cheltuiala sa.
- (7) Graficul de realizare a Lucrării se reactualizează corespunzător, atunci când există întârzieri sau neconcordanțe în execuția lucrării.
- (8) Delegatul este obligat să asigure efectuarea recepției lucrărilor cu respectarea prevederilor Regulamentului privind recepția construcțiilor.

## **CAPITOLUL V. EXECUTAREA CONTRACTULUI**

### **ARTICOLUL 9 - TARIFELE SERVICIULUI**

- (1) Tarifele Serviciului la Data de Începere a Contractului sunt prevăzute în Anexa nr. 7.
- (2) Tarifele Serviciului trebuie să asigure atât viabilitatea economică a Delegatului, cât și interesele Delegatarului. Tarifele Serviciului se fundamentează, se ajustează sau se modifică conform Legii, contractului și hotărârii adoptate de delegatar.  
Tarifele se vor actualiza prin hotărâri de consiliu județean ori de câte ori este nevoie, funcție de evoluția indicilor de preț, inflație și modificarea sau renunțarea la unele taxe/impozite locale al căror efect se reflectă în creșterea/diminuarea costurilor pe baza cărora s-a fundamentat tariful sau prețul unitar, creșterea salariului minim brut pe țară sau pe un anumit domeniu de activitate economică, alte modificări în structura prețurilor unitare.
- (3) Delegatarul are competență exclusivă în aprobarea Tarifelor Serviciului.
- (4) Pentru serviciile de dezapezire și combatere a lunecuşului pe drumurile județene/întreținerea drumurilor pe timp de iarnă, delegatarul va aproba tarifele prin intermediul unei hotărâri de consiliu județean, pentru fiecare iarnă în parte.
- (5) Lucrările prevăzute în Programul de vară pentru anul 2023, finanțate din bugetul Consiliului Județean Constanța și aprobate prin HCJC nr.79/31.03.2023 vor fi executate în continuare până la data de 31.12.2023 conform Ordinului de începere a lucrărilor emis pentru contractul de execuție lucrări nr.12998/06.04.2023 aflat în derulare.
- (6) Serviciul prestat se facturează de către Delegat Delegatarului. Factura este însoțită de situațiile/deconturile de lucrări aprobate de Delegatar, întocmite în funcție de cantitățile de lucrări executate și confirmate prin procesele verbale de recepție și conforme cu programul anual de lucrări aprobat, respectiv de documentatia aferentă (de exp. nota de constatare, analize de laborator, certificate de calitate materiale etc.).
- (7) Pentru serviciile care nu au tarife stabilite, decontarea se va efectua pe baza devizelor ofertă verificate și aprobate în prealabil de Consiliul Județean Constanța și a documentației justificative.
- (8) Factura se emite de Delegat după aprobarea situațiilor/deconturilor de lucrări de către Delegatar, iar data emiterii se înscrie pe factură. Delegatarul este obligat să achite suma reprezentând contravaloarea facturii emise în termen de 15 (cincisprezece) zile lucrătoare de la data primirii acestora.
- (9) Neachitarea facturii de către Delegatar în termen de 30(treizeci) de zile de la data scadenței atrage penalități de întârziere stabilite astfel:
  - a) Penalitățile se datorează începând cu prima zi după data scadenței;
  - b) Penalitățile sunt egale cu nivelul dobânzii datorate pentru neplata la termen a obligațiilor bugetare;
  - c) Valoarea totală a penalităților nu va depăși valoarea facturii și se constituie venit al Delegatului.

### **ARTICOLUL 10 - REDEVENȚA**

- (1) De la Data Intrării în Vigoare, Delegatul va avea obligația de a plăti Delegatarului o Redevență anuală în cuantum de 0,1% din valoarea activităților prestate și facturate de Delegat în temeiul prezentului Contract.

(2) Redevența va fi plătită Delegatarului de către Delegat pe toată durata Contractului, prin rețineri succesive efectuate de Delegatar din sumele datorate și convenite Delegatului, până la concurența valorii stabilite.

(3) Redevența se datorează pentru toate activitățile încasate în anul de referință, indiferent de perioada în care au fost facturate.

## **ARTICOLUL 11 - MONITORIZAREA CONTRACTULUI**

(1) Respectarea și îndeplinirea de către Delegat a Indicatorilor de Performanță și în general a tuturor obligațiilor stabilite prin prezentul Contract vor fi monitorizate de Delegatar, conform termenilor și condițiilor stipulate de prezentul Articol.

(2) Delegatarul are ca responsabilități și atribuții principale să monitorizeze respectarea de către Delegat a Indicatorilor de Performanță, cantitatea, calitatea și eficiența Serviciului prestat, corespunzător Indicatorilor de Performanță, programului anual de lucrări și graficelor de execuție a lucrărilor în conformitate cu prevederile prezentului Contract, Regulamentului Serviciului (Anexa nr. 1 la Contract) și Anexei nr. 6 („Indicatorii de Performanță”), iar în cazul nerespectării de către Delegat a Indicatorilor de Performanță și a programului anual de lucrări:

- a) să informeze la timp Delegatul în legătură cu această nerespectare;
- b) să comunice și să stabilească cu Delegatul, după caz, măsuri și termene de conformare;
- c) să aplice penalitățile contractuale.

(3) Delegatarul, va monitoriza respectarea de către Delegat a prevederilor prezentului Contract. Verificarea îndeplinirii obligațiilor contractuale de către Delegat, sub aspectul încadrării în termenele de execuție a lucrărilor, se va face prin raportarea la stadiul de fapt al lucrărilor.

(4) Delegatul trebuie să coopereze cu bună credință cu Delegatarul pentru a facilita monitorizarea Serviciului. În acest sens, Delegatul trebuie să :

- a) pregătească și să transmită raportările prevăzute de prezentul Articol;
- b) să răspundă în maxim 30 (treizeci) zile solicitărilor de clarificare transmise de Delegatar, atunci când acest lucru este posibil sau să notifice Delegatarul în legătură cu motivele pentru care nu este posibil să răspundă solicitărilor în termenul dat;
- c) să respecte și să se conformeze deciziilor luate de Delegatar potrivit atribuțiilor acestuia;
- d) să informeze Delegatarul în legătură cu faptele sau condițiile care ar putea facilita îndeplinirea funcțiilor sale;
- e) să coopereze cu Delegatarul la orice anchetă pe care acesta o poate desfășura în exercițiul atribuțiilor sale de monitorizare în baza prezentului Contract;
- f) să permită Compartimentului monitorizare infrastructură rutieră județeană și/sau altor persoane împuternicite de Delegatar:

Pct. 1 accesul la toate documentele necesare care privesc cantitățile și calitatea prestației efectuate, precum și la bunurile utilizate de către Delegat în legătură cu Serviciul,

Pct. 2 să inspecteze, să fotografieze sau să filmeze instalațiile și să cerceteze, să facă fotocopii și să scoată extrase din orice dosar sau registru ținut de către Delegat și să efectueze inspecții, măsurători sau teste.

(5) Delegatarul va informa/notifica în prealabil Delegatul asupra intenției de a verifica respectarea Indicatorilor de Performanță, a programului anual de lucrări sau de a efectua o inspecție pentru verificarea îndeplinirii obligațiilor contractuale și va stabili data cea mai bună pentru efectuarea verificărilor. Aceasta nu va fi totuși înțeleasă însă ca o limitare a drepturilor și capacității Delegatarului de a-și aduce la îndeplinire îndatoririle și în particular dreptul său de a efectua, din când în când, inspecții aleatorii și/sau inopinate privind orice aspecte legate de Serviciu.

(6) La sfârșitul fiecărei Perioade de Monitorizare, a cărei durată va fi stabilită cu ocazia transmiterii informării/notificării prevăzute la alin. (5), Delegatarul va întocmi, când consideră necesar, un “Raport de monitorizare”/„Notă de constatare/necesitate” pe care le va transmite Delegatului, în termen de 30 (treizeci) de Zile de la încheierea Perioadei de Monitorizare. Acest



raport/notă va stabili măsurile de conformare pe care Delegatul trebuie să le adopte. Atunci când Delegatarul monitorizează informațiile prezentate în rapoartele întocmite de Delegat conform prezentului articol, Perioada de Monitorizare este ulterioară perioadei pentru care a fost întocmit respectivul raport. În cazul în care, monitorizarea informațiilor conținute de raportul/nota întocmite de delegatar presupune efectuarea unor verificări la sediul Delegatului, Perioada de Monitorizare se prelungește în mod corespunzător, iar Delegatul va fi informat/notificat conform prezentului alineat.

(7) După primirea Raportului de monitorizare/Notei de constatare/necesitate, Delegatul poate prezenta Delegatarului propunerile sale de îmbunătățire a activității pentru a se conforma Contractului, inclusiv Indicatorilor de Performanță, transmițând aceste propuneri în termen de 10 (zece) Zile de la data primirii Raportului de monitorizare/ Notei de constatare/necesitate. Propunerile de îmbunătățire a activității vor:

- a) *explicită măsurile pe care Delegatul intenționează să le ia pentru a-și îmbunătăți activitatea în scopul conformării cu Contractul, inclusiv cu nivelul Indicatorilor de Performanță;*
- b) *prevăd o dată până la care nivelul Indicatorului de Performanță va fi atins, atunci când obiectul măsurilor este un anumit Indicator de Performanță.*

(8) Delegatul va ține și va păstra în bună stare toate înregistrările rezultatelor, evenimentelor și incidentelor, în detaliu, care au legătură sau sunt necesare a fi colectate pentru Indicatorii de Performanță.

(9) Toate bazele de date și tabelele centralizatoare trebuie păstrate și actualizate periodic. Copii trebuie furnizate Delegatarului la cerere.

(10) Situațiile de lucrări se întocmesc conform programului anual de lucrări aprobat de Delegatar și a Tarifelor aprobate de delegatar și pe baza verificărilor și confirmărilor cantitative și calitative a Lucrărilor de către Delegatar, însoțite de proces-verbal la terminarea lucrărilor.

(11) Delegatul va raporta anual Delegatarului:

- a) *Un raport privind gradul de îndeplinire a Indicatorilor de Performanță, motivând situațiile necorespunzătoare apărute și măsurile luate pentru remedierea lor;*
- b) *Raportul anual de activitate.*

## **ARTICOLUL 12 - BUNURILE UTILIZATE ÎN DERULAREA CONTRACTULUI**

Categoriile de bunuri ce vor fi utilizate de către Delegat în derularea Contractului sunt următoarele:

### **(1) Bunurile aferente prestării serviciului**

Pct. 1 Acestea sunt:

- a) bunurile proprietate publică, astfel cum sunt prevăzute în Procesul-verbal de predare-primire din Anexa nr. 4 la Contract, pe întreaga Durată a Contractului, în scopul prestării Serviciului. Acestea sunt și rămân în proprietatea Delegatarului pe întreaga Durată a Contractului. Delegatul primește dreptul de folosință asupra acestor bunuri, de la Delegatar, pe întreaga durată a Contractului, prin prisma dreptului sau de administrare.
- b) bunurile noi, dobândite sau create după Data Începerii Contractului, constituie Bunuri aferente prestării serviciului. Bunurile noi sunt incluse în gestiunea Serviciului, conform prevederilor legale și de procedura în vigoare la momentul includerii. De la acel moment, clauzele prezentului Contract referitoare la exploatarea, întreținerea și înlocuirea Bunurilor aferente prestării serviciilor sunt aplicabile în mod corespunzător și Bunurilor Noi.

Pct. 2 Inventarul Bunurilor aferente prestării serviciului existente la Data Semnării Contractului este prevăzut în Anexa nr. 3 la prezentul Contract. Pentru Bunurile de Retur prevăzute la Articolul 12 alin (1) pct. 1 lit. a) de mai sus, după parcurgerea procedurilor legale, se încheie un proces-verbal de predare-primire între Delegat și Delegatar, care constituie Anexa nr. 4 la prezentul Contract.

Pct. 3 Toate Bunurile aferente prestării serviciului, administrate de Delegat, revin de drept, Delegatarului la încetarea Contractului din orice cauză, libere de orice sarcini și gratuit.

Pct. 4 Delegatul nu va folosi nicio parte a unui bun sau a spațiilor de lucru pentru care a fost acordat dreptul de delegare, în alt scop decât prestarea Serviciului, fără aprobarea scrisă și prealabilă a Delegatarului.

Pct. 5 Delegatului îi este interzis să constituie garanții reale asupra oricărui Bun aferent prestării serviciului.

Pct. 6 Delegatul nu poate închiria sau ceda, sub nicio formă juridică, folosința Bunurilor aferente prestării serviciului și elementelor lor componente.

Pct. 7 Delegatul este obligat să exploateze și să întrețină Bunurile aferente prestării serviciului, cu diligența unui bun proprietar.

(2) **Bunurile Proprii** sunt bunurile care aparțin Delegatului și nu vor fi transferate Delegatarului la încetarea Contractului. Delegatul are drepturi depline de a dobândi, înstrăina, greva cu sarcini sau de a dispune în orice alt mod de Bunurile Proprii.

### **ARTICOLUL 13 - MĂSURILE DE SĂNĂTATE ȘI SECURITATE ÎN MUNCĂ**

(1) Delegatul va revizui planul său intern de sănătate și securitate în muncă, ori de câte ori va fi necesar și ori de câte ori se vor face schimbări ale practicilor de exploatare, se vor introduce utilaje și echipamente noi etc., conform prevederilor legale în vigoare.

(2) Delegatul va avea în vedere sănătatea și securitatea în muncă pentru toate persoanele implicate în prestarea Serviciului și va menține toate amplasamentele, clădirile, instalațiile, vehiculele și utilajele (în măsura în care acestea se află sub controlul său) într-o stare de funcționare corespunzătoare pentru evitarea pericolului, va întreține, pe cheltuială proprie, elementele de protecție, semnele de avertizare și va urmări amplasarea și instalarea acestora ori de câte ori va fi necesar, sau la solicitarea Delegatarului sau la solicitarea oricărei Autorități Competente, în domeniul protecției, securității și sănătății populației.

### **ARTICOLUL 14 - ASPECTE DE PROTECȚIA MEDIULUI, ÎMPĂRȚIREA RESPONSABILITĂȚILOR DE MEDIU ÎNTRE PĂRȚI**

(1) De la Data de Începere a Contractului, Delegatul va fi răspunzător de orice încălcare a prevederilor oricărei Legi referitoare la mediul înconjurător, care apare sau a avut loc după această dată cu privire la serviciile ce fac obiectul prezentului contract.

(2) Delegatul nu va putea fi ținut responsabil de nici un act, omisiune, fapt sau activitate a Delegatarului, ale căror cauze sunt anterioare Datei de Începere a Contractului și au avut ca rezultat o încălcare sau nerespectare a prevederilor oricărei Legi privind mediul înconjurător. Delegatarul se obligă sa-l despăgubească pe Delegat pentru orice astfel de răspundere legată de mediul înconjurător.

### **ARTICOLUL 15 - GARANȚII**

(1) **Garanția de bună execuție** a lucrărilor este de 5% din valoarea fiecărui program de lucrări anual aprobat prin HCJC, fără TVA (exceptând suma aferentă poziției B101.2 din Program corespunzătoare <<Întreținere platforma drumurilor (curățire potmol, tăiere acostamente, tăiere cavaleri), asigurarea scurgerii apelor (întreținere șanțuri și rigole) și asigurarea esteticii rutiere (cosire vegetație, rectificare coroane arbori, tăiere lăstăriș)>> care se recepționează într-o singură etapă.

(2) Garanția de Bună Execuție se va constitui prin rețineri succesive astfel:  
-0,5% din valoarea programului de lucrări aprobat anual, fără TVA; suma inițială pe care Delegatul o va depune în termen de 5 zile de la semnarea Contractului în contul deschis de Delegat la Trezoreria Statului la dispoziția Delegatarului;  
-4,5 % din valoarea programului de lucrări aprobat anual, fără TVA se constituie prin rețineri succesive din valoarea facturilor emise.

(3) Pentru evitarea oricărui dubiu, constituirea Garanției de Bună Execuție nu reduce și nu limitează în niciun fel responsabilitatea Delegatului în legătură cu obligațiile care-i revin conform Contractului și nu împiedică Delegatarul, în exercitarea atribuțiilor sale de monitorizare a executării Contractului și aplicare a penalităților să ia orice altă măsură permisă de Legea în vigoare, de clauzele Contractului în legătură cu încălcarea de către Delegat a obligațiilor sale.

(4) Garanția de Bună Execuție poate fi executată de către Delegat în limita prejudiciului creat, pentru plata sumelor menționate la Articolul 1 ("Definiții și interpretare") din prezentul Contract, numai după notificarea Delegatului în acest sens, cu cel puțin 5 (cinci) Zile lucrătoare



înainte, precizând obligațiile care nu au fost respectate, precum și termenul acordat pentru remedierea acestora. Dacă Delegatul nu remediază prejudiciul în termenul acordat, Delegatarul va executa Garanția de Bună Execuție, fără nici o altă notificare.

(5) În cazul executării totale sau parțiale a Garanției de Bună Execuție, Garanția de Bună Execuție va fi reconstituită de către Delegatar, prin rețineri succesive din sumele datorate și cuvenite Delegatului până la concurența valorii stabilite a Garanției de Bună Execuție.

(6) Garanția de bună execuție se va restitui după cum urmează:

- 70% din valoarea garanției, în termen de 14 zile de la încheierea procesului verbal de recepție la terminarea lucrărilor, dacă Delegatarul nu a ridicat până la acea dată pretenții asupra ei, iar riscul de vicii este minim;
- restul de 30% din valoarea garanției, în termen de 14 zile de la expirarea perioadei de garanție a lucrărilor executate, pe baza procesului verbal de recepție finală semnat de ambele părți.

(7) Delegatul are obligația legală de garantare a calității materialelor, echipamentelor și lucrărilor executate, conform Legii nr. 10/1995 privind calitate în construcții, republicată, coroborate cu prevederile Codului Civil privind condițiile și termenele stabilite pentru descoperirea viciilor ascunse și promovarea acțiunii în daune. **Garanția lucrărilor** este distinctă de garanția de bună execuție.

(8) Perioada de garanție a lucrărilor va fi conform AND 514/2007 și curge de la data recepției la terminarea lucrărilor până la recepția finală și corespunde categoriei de importanță a lucrărilor. Perioada de garanție a lucrărilor este de :

- 24 luni calendaristice de la data recepției la terminarea lucrărilor pentru covoare asfaltice, amenajare acostamente, reparații poduri și podețe și întreținere drumuri pietruite;
- 12 luni calendaristice de la data recepției la terminarea lucrărilor pentru plombări îmbrăcămînți rutiere, siguranța circulației, eliminare puncte periculoase.

(9) În perioada de garanție, Delegatul are obligația de a executa toate lucrările de modificare, reconstrucție și remediere a viciilor și altor defecte a lucrărilor, cu excepția celor datorate culpei Delegatarului, a prepușilor săi sau a persoanelor pentru care acesta este ținut să răspundă.

(10) Defectele și lipsurile constatate de Delegatar în perioada de garanție trebuie aduse la cunoștința Delegatului, iar acesta, în termen de 3 zile lucrătoare de la primirea unei informări în acest sens, este obligat să transmită reprezentantul său la fața locului și să remedieze defecțiunea în cel mai scurt timp posibil, potrivit naturii și gravității defecțiunii.

(11) Remedierea defectelor va fi urmată, obligatoriu, de o recepție cantitativă și calitativă a lucrărilor, va fi consemnată într-un proces verbal/notă de constatare încheiat între Părți.

## **ARTICOLUL 16 - ASIGURĂRI**

(1) Delegatul va fi obligat să încheie următoarele asigurări :

- b) asigurări obligatorii RCA – acoperind parcul de mijloace de transport;
- c) asigurare de incendiu și alte riscuri fortuite – pentru instalația de preparare mixturi asfaltice.

(2) Delegatul va furniza Delegatarului copii ale polițelor de asigurări prevăzute la alin. (1) de mai sus.

## **ARTICOLUL 17 - REGISTRE, EVIDENȚE CONTABILE ȘI AUDIT**

(1) Delegatul va respecta standardele și principiile contabile și va menține registrele și înregistrările contabile necesare conform Legii aplicabile.

(2) Delegatul va evidenția în contabilitate în mod separat, clar și distinct toate intrările și ieșirile contabile în legătură cu prezentul Contract, în conformitate cu dispozițiile legale. În măsura în care Delegatul nu va evidenția aceste intrări și ieșiri contabile în mod separat, atunci Delegatarul va putea rezilia Contractul în condițiile Articolului 30 (“Rezilierea Contractului”).

(3) Delegatarul poate, pe cheltuiala sa, să efectueze un audit al evidențelor și registrelor contabile și al altor documente relevante pentru Contract ținute în condițiile prezentului Articol, inclusiv asupra evidențelor și registrelor lucrărilor și ale echipamentelor și a oricăror informații, înregistrări și documente contabile care pot fi solicitate de Delegatar în legătură cu executarea Contractului.

(4) Delegatul are obligația de a permite Delegatarului și altor persoane autorizate să verifice și să auditeze aceste documente, inclusiv să obțină copii de pe acestea, în orice moment pe Durata Contractului.

(5) Toate registrele, evidențele, înregistrările și documente contabile la care se face referire în prezentul Articol vor fi păstrate de Delegat pe perioada de timp cerută de Lege. La expirarea acestei perioade, Delegatul nu va arunca sau distruge registrele, evidențele, înregistrările și documentele contabile fără a cere aprobarea Delegatarului printr-o adresă scrisă trimisă cu cel puțin 30 (treizeci) de zile înainte. În urma primirii adresei, Delegatarul poate prelua pe cheltuială proprie registrele, evidențele, înregistrările și documente contabile, notificând intenția sa printr-o adresă trimisă Delegatului cu cel puțin 10 (zece) Zile înainte de expirarea perioadei de 10 (zece) de Zile.

## **ARTICOLUL 18 - CLAUZA DE PREVENIRE A CORUPȚIEI**

(1) Delegatul nu va acorda și nu va solicita niciunei persoane angajate de Delegatar sau de sub-contractanții sau mandatarii acestuia niciun fel de cadou sau plată sub orice formă, ca stimulare sau recompensă pentru a acționa, pentru că a acționat sau că s-a abținut să acționeze într-un anumit fel, pentru că s-a arătat în favoarea sau s-a abținut să se arate în defavoarea oricărei persoane, în legătură cu acest Contract. Orice nerespectare a prezentului articol va fi considerată o încălcare gravă a Contractului ce poate duce la rezilierea acestuia conform Articolului 30 ("Rezilierea Contractului").

(2) Delegatarul poate rezilia prezentul Contract, conform Articolului 30 ("Rezilierea Contractului"), în cazul în care Delegatul sau orice persoană angajată de acesta sau acționând în numele său:

- a) a oferit, a dat sau a fost de acord să ofere oricărei persoane orice cadou sau comision de orice natură drept stimulent sau recompensă pentru că a realizat sau realizează ori s-a abținut sau se abține de la vreo faptă legată de prezentul Contract ori de orice altă relație contractuală cu Delegatarul;
- b) a realizat sau s-a abținut de la o acțiune pentru favorizarea sau defavorizarea oricărei persoane în relație cu prezentul Contract sau cu orice alt contract cu Delegatarul;
- c) a comis orice infracțiune de dare și/sau luare de mită ori corupție, potrivit Legii, privitor la prezentul Contract sau orice alt contract cu Delegatarul;
- d) a oferit orice onorariu sau recompensă, unui salariat al Delegatarului, la care acesta, în virtutea funcției sau poziției ocupate, nu avea dreptul.

## **ARTICOLUL 19 - SUB-DELEGAREA ȘI CESIUNEA**

(1) Delegatul nu va avea dreptul să subdelege gestiunea Serviciului și nici să subroge sau noveze, transmită, cedeze sau transfere în orice alt mod, totalitatea sau o parte din drepturile și obligațiile sale derivate din sau în legătură cu prezentul Contract, fie mod direct, fie indirect, decât dacă Legea în vigoare la data respectivei operații permite o astfel de subdelegare, subrogare, novație, transmitere, cesiune sau transfer, în niciun moment și în niciun mod, fie direct, fie indirect, ținând cont totuși de faptul că Delegatul poate institui sarcini asupra veniturilor realizate din desfășurarea activităților permise în baza prezentului Contract.

(2) Dispozițiile alineatului precedent nu vor fi interpretate încât să împiedice utilizarea sau angajarea de către Delegat de furnizori, prestatori, antreprenori, mandatar pentru furnizarea de produse sau realizarea de lucrări ori prestarea de servicii cu condiția să nu se poată pretinde că o astfel de utilizare sau angajare ar constitui o delegare, o cesiune sau o derogare de la oricare dintre drepturile sau obligațiile semnificative ale Delegatului în baza prezentului Contract.

(3) În relația dintre părți, Delegatul va fi pe deplin răspunzător pentru actele neîndeplinite, omisiunile și neglijența contractanților săi și ale oricăror angajați, lucrători sau altor persoane



aflate în relații de subordonare față de aceștia, ca și cum ar fi actele neîndeplinite, omisiunile sau neglijența Delegatului, angajaților, lucrătorilor sau altor persoane aflate în relații de subordonare față de aceștia.

## **CAPITOLUL VI. RĂSPUNDEREA CONTRACTUALĂ**

### **ARTICOLUL 20 - RĂSPUNDEREA CONTRACTUALĂ**

- (1) Nerespectarea dovedită de către oricare dintre Părțile contractante a obligațiilor contractuale ce-i incumbă în temeiul prezentului Contract atrage răspunderea contractuală a Părții în culpă.
- (2) În situația rezilierii Contractului din vina unei Părți, această Parte va datora despăgubiri celeilalte Părți, în cuantumul stabilit de Părți, de un expert independent, desemnat de acestea sau de către instanța judecătorească competentă.
- (3) Încetarea prezentului Contract nu va avea ca efect degrevarea de obligații a Părților în cazul în care, prin natura lor, obligațiile respective rămân în vigoare și după Data Încetării Contractului. De asemenea, Părțile rămân răspunzătoare pentru orice fapte/acte întreprinse de către o Parte pe perioada desfășurării Contractului ale căror rezultate care s-ar ivi după încetarea efectelor Contractului și care ar avea efecte prejudiciabile pentru cealaltă Parte.
- (4) Delegatul declară că și garantează că este răspunzător atât în fața Delegatarului, cât și, acolo unde este cazul, față de Autoritățile Competente pentru obligațiile asumate, prestarea Activității specifice Serviciului, conform prevederilor prezentului Contract. Delegatarul nu va fi răspunzător în niciun fel față de terți pentru îndeplinirea de către Delegat a obligațiilor și pentru prestarea Activității specifice Serviciului.

### **ARTICOLUL 21 - RĂSPUNDEREA, PENALITĂȚI ȘI DESPĂGUBIRI ÎN SARCINA DELEGATULUI**

- (1) Nerespectarea de către Delegat a Indicatorilor de Performanță cu efecte negative asupra calității, siguranței și continuității Serviciului pot determina rezilierea Contractului de către Delegatar, conform Articolului 30 („Rezilierea contractului”).
- (2) Delegatul este obligat la plata penalităților contractuale în caz de neîndeplinire a obligațiilor sale, inclusiv pentru următoarele obligații, în cuantumul stabilit prin art. 3 alin 21 din OG nr. 13/2011 privind dobânda legală remuneratorie și penalizatoare pentru obligații bănești, precum și pentru reglementarea unor măsuri financiar-fiscale în domeniul bancar, cu modificările și completările ulterioare, în situația depășirii graficului de execuție a Lucrării, pentru fiecare zi de întârziere, de la data scadenței obligației Executantului și până la data îndeplinirii efective a obligației de finalizare a lucrării.
- (3) Plata penalităților prevăzute de prezentul articol nu exonerează Delegatul de obligația sa se a finaliza Lucrările sau de alte sarcini, obligații sau responsabilități care îi revin conform Contractului, Regulamentului Serviciului și/sau Caietului de Sarcini al Serviciului.

### **ARTICOLUL 22 - RĂSPUNDEREA DELEGATULUI**

- (1) Delegatarul nu îl va tulbura pe Delegat în exercițiul drepturilor rezultate din prezentul Contract.
- (2) În niciun caz Delegatarul nu va fi răspunzător față de Delegat de vreo Daună ori Daună indirectă sau cheltuială de orice natură pe care Delegatarul le-ar putea suporta sau înregistra ca o consecință directă a:
  - a) Apariției unui Eveniment de Forță Majoră;
  - b) Nerespectării de către Delegat a obligațiilor proprii asumate prin prezentul Contract;
  - c) Acțiunii sau inacțiunii sau faptelor unor terțe persoane pentru care Delegatarul nu este responsabil.

### **ARTICOLUL 23 - EXONERAREA DE RĂSPUNDERE A DELEGATULUI**

- (1) Delegatul nu va putea fi ținut răspunzător pentru neîndeplinirea sau executarea cu întârziere a vreunei obligații ce-i revine în baza prezentului Contract dacă neîndeplinirea sau

îndeplinirea cu întârziere a respectivei obligații este o consecință directă apariției unui Eveniment de Forță Majoră sau acțiunii, inacțiunii sau faptelor unor terțe persoane, asimilabile cazului fortuit.

(2) În cazul în care Delegatul se află în imposibilitatea de a presta Serviciul, total sau parțial, din orice motiv, sau consideră că anumite circumstanțe ar putea împiedica în mod substanțial prestarea Serviciului, atunci Delegatul va notifica într-un termen rezonabil Delegatarul, în condițiile prevăzute de prezentul Contract oferind în scris detalii cuprinzătoare asupra circumstanțelor, motivelor, durata posibilă a întreruperii și acțiunile avute în vedere pentru remedierea situației, precum și orice alte detalii pe care Delegatarul le solicită în mod rezonabil. Invocarea oricărui motiv care ar putea împiedica în mod substanțial prestarea serviciului nu va atrage nicio modificare a vreunei clauze a acestui Contract și nu va elibera sau exonera în nici un fel Delegatul de obligația de a presta Serviciul.

## **ARTICOLUL 24 - ÎNTINDEREA DESPĂGUBIRILOR**

Despăgubirile datorate de oricare dintre Părți conform prezentului Contract vor acoperi integral Daunele suferite de Partea prejudiciată. În înțelesul prezentului Contract și articol în despăgubiri nu sunt incluse penalitățile ce pot fi datorate de o Parte conform prezentului Contract.

## **CAPITOLUL VII. EVENIMENTE NEPREVĂZUTE**

### **ARTICOLUL 25 - FORȚA MAJORĂ**

(1) Fără a limita caracterul general al acestei noțiuni, în înțelesul prezentului Contract sunt considerate ca Evenimente de Forță Majoră, cu condiția îndeplinirii cerințelor și a producerii efectelor prevăzute în cuprinsul definiției evenimentului de Forță Majoră: războaiele, revoltele, mișcările sociale, inundațiile, calamitățile naturale, grevele, întreruperile/limitările prelungite de furnizare a combustibilului pentru producerea energiei termice, pandemiile, precum și orice alte împrejurări similare externe, imprevizibile, absolut invincibile și inevitabile .

(2) Forța Majoră nu va include: probleme financiare ale Părților, livrarea cu întârziere a materialelor sau executare cu întârziere/neexecutarea de către contractanții acestora a obligațiilor lor contractuale, insuficiența forței de muncă sau a echipamentelor sau a materialelor (dacă nu se datorează Forței Majore).

(3) În situația în care un eveniment de Forță Majoră (condiție care va include consecințele acestuia) împiedică una dintre Părți să își respecte sau întârzie respectarea obligațiilor decurgând din prezentul Contract, Partea va fi scutită de respectarea și de răspunderea pentru nerespectarea acelor obligații pe care nu le poate îndeplini ca o consecință a unui eveniment de Forță Majoră.

(4) Partea afectată de un eveniment de Forță Majoră va notifica cealaltă Parte, cât mai curând posibil, dar nu mai târziu de 3 (trei) Zile Lucrătoare după ce ia cunoștință de apariția unui eveniment de Forță Majoră, furnizând detalii complete despre durata și efectele estimate ale acestuia.

(5) Partea afectată de un eveniment de Forță Majoră va depune toate eforturile pentru a-și relua îndeplinirea obligațiilor cât mai curând posibil, iar între timp să diminueze efectele acestui eveniment, pentru a-și îndeplini obligațiile contractuale neafectate de Forța Majoră și va informa complet cealaltă Parte în legătură cu măsurile luate în acest sens.

## **ARTICOLUL 26 - MENȚINEREA ECHILIBRULUI CONTRACTUAL**

(1) Părțile vor urmări în permanență menținerea echilibrului contractual/financiar al Contractului.

(2) Delegatul nu va fi obligat să suporte creșterea sarcinilor legate de execuția obligațiilor sale, dacă această creștere rezultă în urma unui eveniment de Forță Majoră.

(3) În situația în care, independent de Delegat și de voința sa, Modificări Legislative, constrângeri tehnice, economice, financiare sau, în general, evenimente neprevăzute care nu constituie evenimente de Forță Majoră astfel cum sunt acestea definite de prezentul Contract, datorate sau nu Delegatarului, alterează echilibrul economico-financiar al prezentului Contract, și dacă dezechilibrul rezultat nu poate fi remediat prin modificările/ajustările Tarifelor Serviciului, Părțile pot să renegocieze termenii și condițiile prezentului Contract, în scopul restabilirii echilibrului economico-financiar al Contractului.

(4) Oricare dintre Părți va putea cere modificarea Contractului, în vederea menținerii echilibrului contractual/financiar în situația în care o Modificare Legislativă face una sau mai multe clauze importante ale prezentului Contract sau toate drepturile și obligațiile Delegatului în baza prezentului Contract să devină ilegale sau imposibil de realizat.

## **CAPITOLUL VIII. MODIFICAREA CONTRACTULUI**

### **ARTICOLUL 27 - MODIFICAREA CONTRACTULUI PRIN ACORDUL PĂRȚILOR**

(1) Prevederi Generale:

a) *Contractul poate fi modificat sau completat, cu condiția ca modificarea sau completarea să fie făcută în scris și semnată de către reprezentanții autorizați ai Părților, sub forma unui act adițional la Contract, ulterior adoptării hotărârilor sau altor reglementări de către Delegatar, după caz.*

b) *Fiecare dintre Părți va putea solicita Modificarea, iar cealaltă Parte nu va putea refuza negocierea, în situația apariției oricăreia dintre următoarele împrejurări, dacă, în opinia rezonabilă a Părții solicitante, respectivul eveniment afectează în mod substanțial echilibrul contractual:*

- i. Modificare Legislativă care face ca una sau mai multe clauze ale prezentului Contract sau toate drepturile sau obligațiile Delegatului în baza prezentului Contract să devină ilegale sau imposibil de realizat;
- ii. o modificare semnificativă a structurii costurilor care au stat la baza stabilirii Tarifului;
- iii. în orice alte situații prevăzute de prezentul Contract.

(2) Procedura de Modificare. Dacă o Parte dorește să implementeze o Modificare, aceasta trebuie să transmită celeilalte Părți o notificare („Notificarea privind Modificarea”). Notificarea privind Modificarea trebuie:

- i. să precizeze temeiul Modificării;
- ii. să precizeze în ce constă Modificarea;
- iii. să specifice motivele pentru care s-a propus Modificarea;
- iv. să indice implicațiile Modificării; și
- v. să propună o dată pentru începerea negocierilor.

(3) Părțile vor negocia cu bună credință pentru a ajunge la un acord cu privire la Modificare, materializat printr-un act adițional la prezentul Contract, în termen de 60 (șaizeci) de zile de la începerea negocierilor sau în orice alt termen convenit în acest sens.

(4) Contractul nu poate fi modificat în sensul introducerii în obiectul acestuia a unei activități care nu a făcut obiectul delegării gestiunii, conform Legii.

### **ARTICOLUL 28 - MODIFICAREA UNILATERALĂ A CONTRACTULUI DE CĂTRE DELEGATAR**

Delegatarul poate modifica unilateral cerințele legate de modul de gestiune și de prestare a Serviciului care sunt prevăzute în Regulamentul Serviciului sau Caietul de Sarcini al Serviciului. În cazul în care aceste modificări afectează echilibrul contractual se vor aplica prevederile Articolului 26 (“Menținerea echilibrului contractual”).

## **CAPITOLUL IX. ÎNCETAREA CONTRACTULUI**

### **ARTICOLUL 29 - CAUZELE DE ÎNCETARE A CONTRACTULUI**

(1) Prezentul Contract încetează în următoarele situații:

a) *la expirarea ~~duratei~~ pentru care a fost încheiat, dacă Părțile nu convin, în scris,*



*prelungirea acestuia conform prevederilor Articolului 3 ("Durata Contractului, Perioada de Mobilizare și Data Începerii"), și conform Legii în vigoare la data prelungirii;*

*b) în cazul în care interesul național sau județean o impune, prin denunțarea unilaterală de către Delegatar.*

*c) în cazul falimentului Delegatului.*

*d) în cazul nerespectării obligațiilor contractuale de către Parți, prin reziliere, conform Articolului 30 ("Rezilierea Contractului").*

*e) prin acordul scris al Părților.*

*f) În alte cazuri prevăzute de Lege sau de prezentul Contract*

**(2)** *Delegatul va coopera deplin pentru preluarea gestiunii Serviciului cu noul operator căruia i se va delega gestiunea Serviciului sau cu Delegatarul, după caz, în sensul următoarelor:*

*a) să mențină legătura cu Delegatarul și /sau noul operator, să furnizeze asistență și sprijin privind Serviciul și transferul lor către Delegatar sau noul operator;*

*b) să furnizeze Delegatarului și noului operator toate informațiile privind Bunurile de aferente prestării serviciului, inclusiv amplasamentele aferente, precum și serviciile necesare funcționării și prestării acestora;*

*c) în timpul Contractului sau după încetarea acestuia, să nu acționeze în niciun fel, direct sau indirect, care să prejudicieze, să împiedice sau să facă dificil transferul gestiunii Serviciului.*

### **ARTICOLUL 30 - REZILIEREA CONTRACTULUI**

#### **(1) Rezilierea Contractului din culpa Delegatului**

*Pct. 1 Delegatarul va avea dreptul (dar nu și obligația) să rezilieze prezentul Contract, în momentul survenirii oricăruia dintre următoarele evenimente („Obligații Încălcate”):*

*a) o încălcare semnificativă, de către Delegat, a oricăreia dintre obligațiile sale, asumate în baza prezentului Contract, care are un efect negativ semnificativ asupra drepturilor sau obligațiilor Delegatarului sau asupra capacității Delegatarului de a respecta orice prevedere legală în vigoare și a cărei încălcare nu a fost remediată de către Delegat, în conformitate cu Articolul 30 alin. (1) pct.2;*

*b) nerespectarea repetată și nejustificată a Indicatorilor de Performanță;*

*c) neplata redevenței, așa cum este reglementată la Articolul 10 („Redevența”);*

*d) nerealizarea corespunzătoare sau la termenul prevăzut a lucrărilor care sunt în sarcina sa conform prezentului Contract, Regulamentului Serviciului sau Caietului de Sarcini;*

*e) renunțarea la sau abandonarea culpabilă a Serviciului, de către Delegat;*

*f) nerespectarea Articolului 19 (Sub-delegarea și cesiunea) din prezentul Contract sau subconcesionarea Bunurilor aferente prestării serviciului, de către Delegat;*

*g) nefurnizarea sau ascunderea de informații semnificative, ce trebuie furnizate Delegatarului sau împiedicarea Delegatarului de a-și exercita drepturile de monitorizare în legătură cu executarea prezentului Contract, astfel cum sunt acestea stabilite de clauzele contractuale;*

*h) orice transfer, gajare, constituire de sarcini sau constituire de drepturi ori garanții în favoarea unor terți care contravine dispozițiilor prezentului Contract constituire de garanții sau grevare cu sarcini a unuia sau mai multor Bunuri aferente prestării serviciului;*

*i) practici corupte ale Delegatului în conformitate cu Articolul 18 ("Clauza de prevenire a corupției");*

*j) alte încălcări semnificative ale obligațiilor contractuale care sunt prevăzute expres de prezentul Contract ca reprezentând cauze de reziliere a Contractului.*

*Pct. 2 În cazul în care Delegatarul devine îndreptățit să rezilieze prezentul Contract în baza Articolului 30 alin. (1) pct.1:*

*a) Delegatarul va trimite Delegatului, în scris, o notificare, menționând felul și întinderea respectivei neîndepliniri a obligațiilor ("Notificare de Încălcare").*

*b) În cazul în care Delegatarul a transmis Notificarea de Încălcare și dacă încălcarea nu este remediată în Perioada de Remediere prevăzută în Notificare sau convenită cu Delegatul, Delegatarul poate rezilia prezentul Contract, în conformitate cu prevederile literei (d) a*

prezentului Articol 30 alin (1) pct. 2.

c) Atunci când o Obligație Încălcată nu poate fi remediată în mod rezonabil în Perioada de Remediere menționată, Delegatul va lua toate măsurile necesare pentru remedierea încălcării respective în cea mai mare măsură posibilă în timpul Perioadei de Remediere și va face propuneri Delegatarului, anterior expirării respectivei perioade, privind finalizarea remedierii respectivei Obligații Încălcate.

d) În cazul în care Delegatarul nu acceptă propunerile rezonabile de remediere ale Delegatului sau dacă, după acceptarea propunerilor respective, Delegatul nu remediază Obligația Încălcată, în conformitate cu aceste propuneri, Delegatarul poate, printr-o notificare scrisă, adresată Delegatului, să rezilieze Contractul, iar Contractul va înceta începând cu data prevăzută în această notificare.

## **(2) Rezilierea Contractului din culpa Delegatarului**

a) Delegatul va avea dreptul (dar nu și obligația) să rezilieze prezentul Contract în caz de încălcare importantă, de către Delegatar, a oricăreia din obligațiile asumate în baza prezentului Contract, care are un efect negativ semnificativ asupra drepturilor sau obligațiilor Delegatului, în baza prezentului Contract, și a cărei încălcare nu a fost remediată de către Delegatar.

b) În cazul în care Delegatul are dreptul să rezilieze prezentul Contract în baza Articolului 30 alin. (2) pct.1, se va aplica mutatis mutandis procedura prevăzută la Articolul 30 alin. (1) pct.2.

## **CAPITOLUL X. ALTE CLAUZE**

### **ARTICOLUL 31 - FORȚA DE MUNCĂ**

(1) Delegatul va asigura forța de muncă necesară pentru furnizarea Serviciului, precum și formarea profesională a salariaților. Delegatul este răspunzător de angajarea în prestarea Serviciului a unui număr suficient de persoane cu abilitățile, îndemânările, cunoștințele, instruirea, calificările, autorizările și experiența necesare și adecvate unei bune desfășurări a Serviciului.

(2) Delegatul se va asigura că toți angajații săi implicați în prestarea Serviciului vor fi instruiți corespunzător cu:

a) sarcina sau sarcinile pe care angajatul le va executa;

b) toate prevederile importante ale Contractului, inclusiv Regulamentul Serviciului și Caietul de Sarcini al Serviciului, anexe la prezentul Contract;

c) toate procedurile și standardele convenite între Părți la anumite interval de timp;

d) toate procedurile, regulile, regulamentele și legile aplicabile pentru prestarea Serviciului, inclusiv regulile de sănătate și securitate în muncă, riscul de incendiu și prevederile în caz de incendiu;

(3) Delegatul se va asigura că execuția lucrărilor se realizează cu personal autorizat în funcție de complexitatea instalației și specificul locului de muncă.

(4) Delegatul se va asigura ca personalul propriu este permanent supervizat și își îndeplinește îndatoririle în conformitate cu prezentul Contract.

(5) Delegatul este răspunzător în întregime de angajarea și de condițiile de lucru ale angajaților săi.

(6) Delegatul este răspunzător și va suporta toate costurile și cheltuielile legate de angajarea personalului, de transportul acestuia și achitarea la timp a salariilor.

(7) Delegatul va lua toate măsurile necesare privind igiena, sănătatea, securitatea la locul de muncă și normele de protecție a muncii, în conformitate cu Legea.

### **ARTICOLUL 32 - CONFIDENȚIALITATE**

(1) Părțile convin ca prevederile prezentului contract nu vor fi tratate ca Informații confidențiale și pot fi dezvăluite fără restricții.

(2) Fiecare Parte va păstra confidențiale toate Informațiile Confidențiale primite de la cealaltă Parte în legătură cu prezentul Contract și va face toate eforturile pentru a împiedica salariații și alte persoane aflate în relații de subordonare să dezvăluie astfel de Informații Confidențiale vreunei persoane.

**(3)** Alineatul (2) de mai sus nu se va aplica:

- a) *nici unei dezvăluiri de informații care este solicitată de către orice persoană care își îndeplinește obligațiile conform prezentului Contract, în scopul îndeplinirii acelor obligații;*
- b) *oricărei informații cu privire la care o Parte poate demonstra că este deja sau devine general disponibilă și în domeniul public, altfel decât în urma încălcării prezentului Articol;*
- c) *oricărei dezvăluiri cu scopul de a permite luarea unei decizii de către o Autoritate Competentă sau de către o instanță judecătorească ori tribunal arbitral;*
- d) *oricărei dezvăluiri care este solicitată în temeiul oricărei cerințe prevăzute de Lege care are efecte asupra Părții care face dezvăluirea sau al regulilor oricărei burse de valori sau Autorități Competente, care are forță juridică obligatorie sau, dacă nu are forță juridică obligatorie, conformarea față de aceasta constituie o practică generală a persoanelor supuse reglementărilor bursei de valori sau ale Autorității Competente respective;*
- e) *oricărei dezvăluiri de informații care sunt deja în mod legal în posesia Părții ca destinatar, înainte de dezvăluirea acestora de către Partea care face dezvăluirea;*
- f) *oricărei furnizări de informații către consultanții profesionali ai Părților;*
- g) *oricărei dezvăluiri de către Delegatar a unor informații legate de Serviciu și oricărei alte informații care pot fi solicitate în scopul efectuării unui proces de audit, către un delegat ulterior cu privire la Serviciu, inclusiv către consultanții săi, în cazul în care Delegatarul decide organizarea unei noi proceduri pentru atribuirea gestiunii Serviciului;*
- h) *oricărei înregistrări sau evidențe a Autorizațiilor și înregistrări de proprietate necesare; sau*
- i) *oricărei dezvăluiri făcute în scopul examinării și certificării conturilor uneia dintre Părți.*

**(4)** Când dezvăluirea este permisă în baza alineatului de mai sus, altfel decât conform literelor b), d), e), g) și h) de mai sus, Partea care furnizează informațiile se va asigura că destinatarul informațiilor este supus aceluiași obligații de confidențialitate ca și cele cuprinse în prezentul Contract.

**(5)** Delegatul nu va utiliza prezentul Contract sau orice informații emise sau furnizate de sau în numele Delegatarului în legătură cu prezentul Contract altfel decât pentru scopurile prezentului Contract, decât cu acordul scris al Delegatarului.

**(6)** La sau înainte de Data Încetării, Delegatul se va asigura că toate documentele sau evidențele computerizate aflate în posesia, deținția sau sub controlul său, care conțin informații referitoare la Serviciu sunt transmise Delegatarului.

### **ARTICOLUL 33 - PROPRIETATE INTELECTUALĂ ȘI DREPTURI DE AUTOR**

**(1)** În relația dintre părți, Delegatarul își va păstra dreptul de autor și alte drepturi de proprietate intelectuală/industrială asupra Documentației Tehnice și a altor documente elaborate de către acesta, până la aprobarea acestora de către Delegat, dată la care devin proprietatea sa.

**(2)** De asemenea, metodele și know-how-ul dezvoltate de Delegat sunt și vor rămâne proprietatea exclusivă a Delegatului. Delegatarul se angajează expres să nu divulge acest know-how, în totalitate sau în parte, către terți, oricine ar fi aceștia.

### **ARTICOLUL 34 - TAXE**

Toate obligațiile fiscale (taxe, impozite, etc.) decurgând din prestarea Serviciului sau din activitatea proprie vor fi suportate de către Partea căreia, în conformitate cu Legea, îi incumbă respectiva obligație fiscală.

### **ARTICOLUL 35 - CONFLICTUL DE INTERESE**

**(1)** Delegatul va lua toate măsurile necesare pentru a preveni sau îndepărta orice situație care are sau poate avea ca efect compromiterea executării prezentului Contract în mod obiectiv și imparțial. Astfel de situații pot apărea ca rezultat al intereselor economice, afinităților politice sau naționale, legăturilor de familie sau emoționale ori al altor legături sau interese comune



Oricare ar fi situația, apariția unui conflict de interese trebuie notificată de către Delegat imediat Delegatarului, în scris.

(2) Delegatul va garanta că personalul său, inclusiv cel de conducere, nu se află într-o situație care poate da naștere unui conflict de interese.

(3) Delegatarul își rezervă dreptul de a verifica dacă măsurile luate de Delegat în conformitate cu prevederile prezentului Articol sunt adecvate și de a solicita luarea de măsuri suplimentare dacă va considera acest lucru ca fiind necesar.

### **ARTICOLUL 36 - COMUNICĂRI**

(1) Oriunde în cuprinsul Contractului este prevăzută transmiterea sau emiterea unei cereri, solicitări, informări, notificări, răspuns, aviz, acord, aprobări, certificat sau decizii de către orice persoană ("Notificare"), exceptând situațiile în care se prevede altfel, respectiva Notificare se va face în scris.

(2) Orice Notificare va fi considerată ca fiind comunicată în mod valabil dacă este semnată de către sau în numele reprezentantului legal al Părții care transmite Notificarea și predată sau trimisă prin scrisoare înregistrată transmisă recomandat cu confirmare de primire sau prin e-mail ori fax la adresele menționate în preambul.

(3) Fiecare parte își poate modifica adresa de notificare la o altă adresă din România cu condiția transmiterii unei notificări prealabile celeilalte Părți.

### **ARTICOLUL 37 - DREPTURILE TERȚILOR**

Niciun element din prezentul contract, fie expres, fie implicit, nu va conferi drepturi sau compensații conform sau în temeiul prezentului Contract vreunei alte persoane, alta decât părțile și succesorii lor respectivi, nici nu va elibera sau exonera de obligații sau răspundere vreo altă persoană, terță față de una dintre Părți, nici nu va conferi vreun drept de subrogare sau vreun drept de acțiune împotriva vreunei Părți din prezentul Contract.

### **ARTICOLUL 38 - RENUNȚARE**

(1) Nicio renunțare nu va avea vreun efect juridic decât dacă este expres indicată ca fiind o renunțare și comunicată în scris celeilalte Părți, conform regulilor de comunicare dintre Părți stipulate la Articolul 36 ("Comunicări") din Contract, și nicio altă acțiune, fapt sau omisiune nu va putea fi interpretată ca renunțare la vreun drept, termen sau prevedere a din prezentul Contract de către vreuna dintre Părți.

(2) Nicio renunțare făcută de o Parte la orice termen sau condiție din prezentul Contract, o dată sau de mai multe ori, nu va fi considerată sau interpretată ca o renunțare viitoare la același sau la alte termene sau condiții din Contract.

(3) Renunțarea unei Părți de a invoca încălcarea unei clauze contractuale sau a unei obligații de către cealaltă Parte nu va fi interpretată în nicio circumstanță ca renunțare la invocarea viitoarelor încălcări ale aceleiași sau ale alte clauze contractuale ori ale aceleiași sau ale alte obligații ce către aceeași Parte. Dacă oricare dintre Părți încalcă o obligație contractuală, renunțarea din partea Părții prejudiciate de a invoca dreptul său de a cere executarea obligației contractuale nu va fi interpretată ca o renunțare la dreptul însuși. Neexercitarea sau exercitarea cu întârziere de către una dintre Părți a unui drept conferit de prezentul Contract nu poate fi interpretat ca o renunțare la dreptul respectiv.

### **ARTICOLUL 39 - INDEPENDENȚA CLAUZELOR**

(1) Dacă în orice moment ulterior Datei Semnării, orice articol sau prevedere a prezentului Contract sunt declarate de orice instanță de judecată competentă ca fiind nelegale, nule sau că inaplicabile, conform Legii, respectivul articol sau prevedere nu va avea forță juridică și efect juridic, dar nelegalitatea sau inaplicabilitatea lor nu va avea vreun efect asupra validității și aplicabilității oricăror alte prevederi ale prezentului Contract.

(2) Nulitatea sau inaplicabilitate oricărui articol sau oricărei prevederi din prezentul Contract va fi stabilită în conformitate cu Articolul 41 („Legea aplicabilă și soluționarea litigiilor”) din prezentul Contract. Părțile convin să depună toate eforturile pentru a negocia o modificare

echitabilă a articolelor sau prevederilor acestui Contract care sunt anulate sau inaplicabile, iar validitatea sau aplicabilitatea celorlalte prevederi ale Contractului nu vor fi afectate prin aceasta.

#### ARTICOLUL 40 - MENȚINEREA UNOR PREVEDERI DUPĂ DATA ÎNCETĂRII

Părțile convin ca la încetarea din orice cauze a Contractului, prevederile privind obligațiile Delegatului de menținere a continuității Serviciului, precum și cele ce indică în mod expres că se vor aplica și după Data Încetării, vor rămâne în vigoare și își vor produce efectele în legătură cu toate aspectele contractuale care pot apărea sau se pot menține în continuare după Data Încetării Contractului.

#### ARTICOLUL 41 - LEGEA APLICABILĂ ȘI SOLUȚIONAREA LITIGIILOR

- (1) Părțile convin că acest Contract va fi interpretat și executat conform legilor din România.
- (2) Părțile vor depune toate eforturile pentru soluționarea amiabilă a tuturor disputelor care apar ca rezultat al sau în legătură cu Contractul sau legate de interpretarea acestuia.
- (3) În cazul unei dispute sau neînțelegeri privind interpretarea sau executarea Contractului, Părțile vor face toate eforturile necesare pentru a soluționa pe cale amiabilă orice dispută în termen de 30 (treizeci) de Zile (sau o perioadă mai lungă dacă Părțile convin astfel) din momentul în care una dintre Părți a comunicat în scris celeilalte Părții existența unei dispute și obiectul acesteia. Dacă disputa nu poate fi soluționată pe cale amiabilă, atunci oricare dintre Părți poate notifica în scris despre imposibilitatea ajungerii la o soluție și în urma acestei notificări fie Parte care a trimis notificarea, fie Partea notificată poate supune spre soluționare disputa în fața instanțelor judecătorești competente din România.

Prezentul Contract este încheiat în limba română, în 2 (două) exemplare originale, câte unul pentru fiecare.

**DELEGATAR**  
**JUDEȚUL CONSTANȚA**

**PREȘEDINTE**  
**al Consiliului Județean Constanța**  
**Mihai LUPU**

**DELEGAT**  
**DRUMURI JUDEȚENE CONSTANȚA S.A.**

**DIRECTOR GENERAL**  
**Gabriel-Răzvan ZAGON**

**DIRECTOR GENERAL DGEF**  
**Emilia-Georgeta TUȚUI**

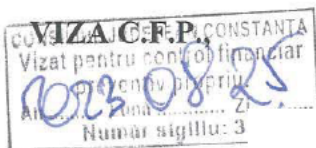

**DIRECTOR EXECUTIV D.D.J.C.I.S.S.I.,**  
**Oana-Aurora MARTIN**

**ARHITECT ȘEF,**  
**Eduard FERENCZ**

**DIRECTOR GENERAL ADJ. D.G.T.U.A.T.,**  
**Diana-Roxana VOITINOVICI**

**Șef Serviciul Juridic și Contencios,**  
**Gheorghe BUCUR**

**DIRECTOR GENERAL ADJUNCT,**  
**NICOLAE CONSTANTIN**

**DIRECTOR EXECUTIV TEHNIC,**  
**LUCIAN SORIN CIRJA**

**DIRECTOR EXECUTIV ECONOMIC FINANCIAR**  
**MONICA MIRELA PETCU**

**DIRECTOR EXECUTIV IMPLEMENTARE**  
**DANIEL JEAN SLAV**

**COMP. JURIDIC - AVIZAT PENTRU LEG**  
**ELENA LAVINIA POPA**



 UTILAJE PENTRU  
CONSTRUCTII

 STATII DE  
SORTARE - CONCASARE

 UTILAJE PENTRU  
SALUBRITATE

 UTILAJE PENTRU  
RECICLARE

 SERVICE  
PIESE DE SCHIMB

 UTILAJE  
SECOND HAND

Detalii CLIENT		Detalii FURNIZOR	
Denumire:	DRUMURI JUDETENE CONSTANTA S.A.	Companie:	CTE SOLUTION UTILAJE SPECIALIZATE
Localitate:	Constanta	Adresa:	Sos. Bucuresti, Nr. 34, Ciorogarla, 077055 Jud. Ilfov, Romania
Persoana de contact:	Razvan Zagon	Telefon:	+4.0727.227.393
Functia:	-	E-mail:	office@ctesolution.ro
Telefon:	0727158102	<b>Detalii OFERTA</b>	
Fax:	-	Numar oferta:	25080
E-mail:	Razvan.zagon@djct.ro	Data oferta:	21.11.2023

Stimate Partener,

Avem placerea sa va transmitem oferta noastra tehnica si economica pentru

### BULDOEXCAVATOR MECALAC MODEL TLB890



Play Video!

Pozele sunt prezentate cu caracter informativ.

#### CARACTERISTICI TEHNICE GENERALE

##### DESCRIERE GENERALA

Peste 60 de ani in proiectarea si constructia de buldoexcavatoare	Tehnologie si inovare
Sasiu heavy-duty partea frontala din fonta cu rol de contragreutate	Securitate la impact
Cea mai mare distanta de acces a bratului pe orizontala aprox 7 m	Accesibilitate sporita

Cabina cu 25% mai spatiosa	Confort operator
Cilindru unic basculare cupa. Performanta cu elemente mai putine	Costuri reduse
40% mai putine puncte gresare. 14 puncte de service in loc de 22.	Service facil
Cilindri directie pozitionati in spatele axei fata	Protectie la lovituri
Unghi directie 2*50 grade. Cilindri directie protejati in spatele axei	Diametru virare redus
<b>MOTOR</b>	
Model motor. Putere bruta	Perkins 110 CP @ 2.200 rpm
Nivel emisii. DOC DPF SCR	EU Stage V
Tip motor. Racire cu lichid si cooler	TCD 3.6 L4
Cuplu motor	450 Nm @ 1.400 rpm
<b>TRACTIUNE</b>	
Transmisie SyncroShuttle 4/4 Viteza maxima	41 km/h
Tractiune 4x4 cu diferential spate blocabil	100%
Oscilatie axa fata contact optim cu suprafata de rulare	16 grade
Frane cu discuri imersate in ulei cu ajustare automata	franare pe 2 sau 4 roti
<b>SASIU</b>	
Rezervor combustibil / AdBlue / hidraulic	134,5 litri / 19 litri / 87,5 litri
Roti de dimensiuni mari 20" fata / 30 " spate (industrial)	Garda la sol inalta
<b>SISTEM HIDRAULIC</b>	
Sistem hidraulic Closed Center. Pompa pistoane axiale debit variabil	164 l/min @ 250 bar
<b>DIMENSIUNI</b>	
Greutate operationala fara atasamente	8.283 kg
Dimensiuni gabarit masina L x l x H	6.248 x 2.365 x 3.813 mm
Diametru virare fara franare / cu franare	7.900 mm / 7.000 mm
<b>PERFORMANTE EXCAVATOR</b>	
Fora de rupere brat retras	4.190 kgf
Fora de rupere cupa varianta Speed / Power	6.100 kgf / 7.000 kgf
Distanta maxima acces pe orizontala	6.959 mm
Adancime maxima sapare cu cupa de 600mm	5.620 mm
Inaltime maxima de descarcare	4.428 mm
<b>PERFORMANTE INCARCATOR</b>	
Fora de rupere brat	4.870 kgf
Fora de rupere cupa	5.470 kgf
Inaltime maxima la boltul cupei	3.615 mm
Inaltime maxima de descarcare cu cupa la 45 grade	2.761 mm
<b>PERFORMANTE FURCI</b>	
Capacitate de ridicare pe furci	1.000 kg

<b>CARACTERISTICI SI DOTARI STANDARD INCLUSE IN PRET</b>	
1. Motor Perkins 110CP Stage V	
2. Comenzi fata joystick, comenzi spate manete	
3. Cupa incarcator 1,2 mc multifunctionala	
4. Hidraulica cupa incarcator multifunctionala	
5. Cupa excavator 600 mm	
6. Sideshift mecanic	
7. Balansier extensibil	
8. Sita rezervor carburant	
9. Suport numar inmatriculare	

10. Linie hidraulica auxiliara spate
11. Cabina inchisa ROPS FOPS incalzire ventilatie
12. Lumini lucru LED 4 fata / 4 spate
13. Scaun suspensie mecanica si centura
14. Alarma mers inapoi
15. Girofar
16. Vitezometru
17. Nuca rotire volan
18. Return-to-dig cupa incarcator
19. Transmisie Powershift
20. Aer conditionat
21. Ride Control
22. Aripi protectie fata
<b>Atasamente H</b>
Cupa taluzare 1500 mm
Cupa trapezoidala
Cupa 300 mm
Cupa 900 mm
Cupla rapida mecanica brat incarcator
Cupla rapida mecanica brat excavator
<b>Atasamente Hidraulice brat incarcator</b>
Lama de zapada tip V cu inclinare hidraulica
Perie frontala cu cuva colectoare si sistem de umectare
<b>Atasamente Hidraulice brat excavator</b>
Tocator vegetatie T130
Foreza T90 - Burghiu Foreza T90 Fi300 mm L1000mm pentru pamant cu pietre - Burghiu Foreza T90 Fi600 mm L1000mm pentru pamant cu pietre
Picon Allicon B50

<b>PRET UTILAJ STANDARD CU ATASAMENTE INCLUSE (CIP Ciorogarla)</b>	<b>150.065,00 EUR</b>
<b>PRET FINAL (CIP Ciorogarla)</b>	<b>150.065,00 EUR</b>
Preturile sunt exprimate in Euro si nu contin TVA.	

<b>CONDITII GENERALE DE VANZARE</b>
<b>CONDITII DE PLATA:</b> Plata se va face in RON la cursul de schimb RON/EUR afisat de Unicredit Bank in ziua platii.
<b>MODALITATE DE PLATA:</b> Modalitatea de plata se va negocia la momentul semnarii contractului. Echipa noastra va poate consilia pentru a obtine LEASING, CREDIT sau FONDURI EUROPENE.
<b>TERMEN DE LIVRARE:</b> Imediat, in limita stocului disponibil.
<b>TERMEN DE GARANTIE:</b> Garantia acordata de Producator este de 24 luni sau 3000 ore de functionare pentru utilaj buldoexcavator, 12 luni pentru cupe si atasamentele hidraulice.
<b>VALABILITATE OFERTA:</b> Prezenta oferta este valabila 90 de zile
<b>SERVICE SI PIESE DE SCHIMB:</b>

Asistenta la descarcarea produselor specificate in oferta.

Punerea efectiva in functiune (PIF).

Instruirea operatorului/operatorilor in ceea ce priveste:

- identificarea principalelor parti componente,
- prezentarea instrumentelor de bord/panou de comanda, comenzilor,
- efectuarea verificarilor zilnice obligatorii, inainte de inceperea lucrului (verificarea nivelelor de fluide: ulei, antigel)
- operarea in gol si in sarcina si intretinerea zilnica (curatare, gresare)

Asistarea operatorului la operarea in sarcina.

Support gratuit in perioada de garantie, prin echipe mobile de service, pe tot teritoriul tarii, pentru diagnosticare, efectuarea de reglaje, verificari ale functionarii si reparatii (care fac subiectul garantiei).

Furnizarea de piese de schimb originale, pentru reparatiile efectuate in perioada de garantie.

Furnizorul va asigura piese de schimb originale si postgarantie, contracost, pe o perioada de minim 10 (zece) ani de la livrarea produsului.

## NOTE SUPLIMENTARE

Salutari respectuoase,

**Reprezentant:** Marian MUSINA  
**Functia:** Area Sales Manager  
**Telefon:** 0727.792.370  
**E-mail:** marian.musina@ctesolution.ro.







Detalii CLIENT		Detalii FURNIZOR	
Denumire:	DRUMURI JUDETENE CONSTANTA S.A.	Companie:	CTE SOLUTION UTILAJE SPECIALIZATE
Localitate:	Constanta	Adresa:	Sos. Bucuresti, Nr. 34, Ciorogarla, 077055 Jud. Ilfov, Romania
Persoana de contact:	Razvan Zagon	Telefon:	+4.0727.227.393
Functia:	-	E-mail:	office@ctesolution.ro
Telefon:	0727158102	<b>Detalii OFERTA</b>	
Fax:	-	Numar oferta:	25080
E-mail:	Razvan.zagon@djct.ro	Data oferta:	21.11.2023

Stimate Partener,

Avem placerea sa va transmitem oferta noastra tehnica si economica pentru

### BULDOEXCAVATOR MECALAC MODEL TLB890



Play Video!

Pozele sunt prezentate cu caracter informativ.

#### CARACTERISTICI TEHNICE GENERALE

##### DESCRIERE GENERALA

Peste 60 de ani in proiectarea si constructia de buldoexcavatoare	Tehnologie si inovare
Sasiu heavy-duty partea frontala din fonta cu rol de contragreutate	Securitate la impact
Cea mai mare distanta de acces a bratului pe orizontala aprox 7 m	Accesibilitate sporita



Cabina cu 25% mai spatiosa	Confort operator
Cilindru unic basculare cupa. Performanta cu elemente mai putine	Costuri reduse
40% mai putine puncte gresare. 14 puncte de service in loc de 22.	Service facil
Cilindri directie pozitionati in spatele axei fata	Protectie la lovituri
Unghi directie 2*50 grade. Cilindri directie protejati in spatele axei	Diametru virare redus
<b>MOTOR</b>	
Model motor. Putere bruta	Perkins 110 CP @ 2.200 rpm
Nivel emisii. DOC DPF SCR	EU Stage V
Tip motor. Racire cu lichid si cooler	TCD 3.6 L4
Cuplu motor	450 Nm @ 1.400 rpm
<b>TRACTIUNE</b>	
Transmisie SyncroShuttle 4/4 Viteza maxima	41 km/h
Tractiune 4x4 cu diferential spate blocabil	100%
Oscilatie axa fata contact optim cu suprafata de rulare	16 grade
Frane cu discuri imersate in ulei cu ajustare automata	franare pe 2 sau 4 roti
<b>SASIU</b>	
Rezervor combustibil / AdBlue / hidraulic	134,5 litri / 19 litri / 87,5 litri
Roti de dimensiuni mari 20" fata / 30 " spate (industrial)	Garda la sol inalta
<b>SISTEM HIDRAULIC</b>	
Sistem hidraulic Closed Center. Pompa pistoane axiale debit variabil	164 l/min @ 250 bar
<b>DIMENSIUNI</b>	
Greutate operationala fara atasamente	8.283 kg
Dimensiuni gabarit masina L x l x H	6.248 x 2.365 x 3.813 mm
Diametru virare fara franare / cu franare	7.900 mm / 7.000 mm
<b>PERFORMANTE EXCAVATOR</b>	
Fora de rupere brat retras	4.190 kgf
Fora de rupere cupa varianta Speed / Power	6.100 kgf / 7.000 kgf
Distanta maxima acces pe orizontala	6.959 mm
Adancime maxima sapare cu cupa de 600mm	5.620 mm
Inaltime maxima de descarcare	4.428 mm
<b>PERFORMANTE INCARCATOR</b>	
Fora de rupere brat	4.870 kgf
Fora de rupere cupa	5.470 kgf
Inaltime maxima la boltul cupei	3.615 mm
Inaltime maxima de descarcare cu cupa la 45 grade	2.761 mm
<b>PERFORMANTE FURCI</b>	
Capacitate de ridicare pe furci	1.000 kg

#### CARACTERISTICI SI DOTARI STANDARD INCLUSE IN PRET

1. Motor Perkins 110CP Stage V
2. Comenzi fata joystick, comenzi spate manete
3. Cupa incarcator 1,2 mc multifunctionala
4. Hidraulica cupa incarcator multifunctionala
5. Cupa excavator 600 mm
6. Sideshift mecanic
7. Balansier extensibil
8. Sita rezervor carburant
9. Suport numar inmatriculare

10. Linie hidraulica auxiliara spate
11. Cabina inchisa ROPS FOPS incalzire ventilatie
12. Lumini lucru LED 4 fata / 4 spate
13. Scaun suspensie mecanica si centura
14. Alarma mers inapoi
15. Girofar
16. Vitezometru
17. Nuca rotire volan
18. Return-to-dig cupa incarcator
19. Transmisie Powershift
20. Aer conditionat
21. Ride Control
22. Aripi protectie fata
<b>Atasamente H</b>
Cupa taluzare 1500 mm
Cupa trapezoidala
Cupa 300 mm
Cupa 900 mm
Cupla rapida mecanica brat incarcator
Cupla rapida mecanica brat excavator
<b>Atasamente Hidraulice brat incarcator</b>
Lama de zapada tip V cu inclinare hidraulica
Perie frontala cu cuva colectoare si sistem de umectare
<b>Atasamente Hidraulice brat excavator</b>
Tocator vegetatie T130
Foreza cu burghiu CASTORO 60 - Burghiu pentru sfaramat buturugi Ø 250 mm - Burghiu pentru CASTORO 60 Fi300 mm L1000mm pentru pamant cu pietre - Burghiu pentru CASTORO 60 Fi600 mm L1000mm pentru pamant cu pietre
Picon Allicon B50

<b>PRET UTILAJ STANDARD CU ATASAMENTE INCLUSE (CIP Ciorogarla)</b>	<b>150.065,00 EUR</b>
<b>PRET FINAL (CIP Ciorogarla)</b>	<b>150.065,00 EUR</b>
Preturile sunt exprimate in Euro si nu contin TVA.	

<b>CONDITII GENERALE DE VANZARE</b>
<b>CONDITII DE PLATA:</b> Plata se va face in RON la cursul de schimb RON/EUR afisat de Unicredit Bank in ziua platii.
<b>MODALITATE DE PLATA:</b> Modalitatea de plata se va negocia la momentul semnarii contractului. Echipa noastra va poate consilia pentru a obtine LEASING, CREDIT sau FONDURI EUROPENE.
<b>TERMEN DE LIVRARE:</b> Imediat, in limita stocului disponibil.
<b>TERMEN DE GARANTIE:</b> Garantia acordata de Producator este de 24 luni sau 3000 ore de functionare pentru utilaj buldoexcavator, 12 luni pentru cupe si atasamentele hidraulice.
<b>VALABILITATE OFERTA:</b> Prezenta oferta este valabila 90 de zile
<b>SERVICE SI PIESE DE SCHIMB:</b>

Asistenta la descarcarea produselor specificate in oferta.

Punerea efectiva in functiune (PIF).

Instruirea operatorului/operatorilor in ceea ce priveste:

- identificarea principalelor parti componente,
- prezentarea instrumentelor de bord/panou de comanda, comenzilor,
- efectuarea verificarilor zilnice obligatorii, inainte de inceperea lucrului (verificarea nivelelor de fluide: ulei, antigel)
- operarea in gol si in sarcina si intretinerea zilnica (curatare, gresare)

Asistarea operatorului la operarea in sarcina.

Support gratuit in perioada de garantie, prin echipe mobile de service, pe tot teritoriul tarii, pentru diagnosticare, efectuarea de reglaje, verificari ale functionarii si reparatii (care fac subiectul garantiei).

Furnizarea de piese de schimb originale, pentru reparatiile efectuate in perioada de garantie.

Furnizorul va asigura piese de schimb originale si postgarantie, contracost, pe o perioada de minim 10 (zece) ani de la livrarea produsului.

## NOTE SUPLIMENTARE

Salutari respectuoase,

**Reprezentant:** Marian MUSINA  
**Functia:** Area Sales Manager  
**Telefon:** 0727.792.370  
**E-mail:** marian.musina@ctesolution.ro.

NON - UTILAJE SIE

7

 UTILAJE PENTRU  
CONSTRUCTII

 STATII DE  
SORTARE - CONCASARE

 UTILAJE PENTRU  
SALUBRITATE

 UTILAJE PENTRU  
RECICLARE

 SERVICE  
PIESE DE SCHIMB

 UTILAJE  
SECOND HAND

Detalii CLIENT		Detalii FURNIZOR	
Denumire:	DRUMURI JUDETENE CONSTANTA S.A.	Companie:	CTE SOLUTION UTILAJE SPECIALIZATE
Localitate:	Constanta	Adresa:	Sos. Bucuresti, Nr. 34, Ciorogarla, 077055 Jud. Ilfov, Romania
Persoana de contact:	Razvan Zagon	Telefon:	+4.0727.227.393
Functia:	-	E-mail:	office@ctesolution.ro
Telefon:	0727158102	<b>Detalii OFERTA</b>	
Fax:	-	Numar oferta:	25080
E-mail:	Razvan.zagon@djct.ro	Data oferta:	21.11.2023

Stimate Partener,

Avem placerea sa va transmitem oferta noastra tehnica si economica pentru

### BULDOEXCAVATOR MECALAC MODEL TLB890



Play Video!

Pozele sunt prezentate cu caracter informativ.

#### CARACTERISTICI TEHNICE GENERALE

##### DESCRIERE GENERALA

Peste 60 de ani in proiectarea si constructia de buldoexcavatoare	Tehnologie si inovare
Sasiu heavy-duty partea frontala din fonta cu rol de contragreutate	Securitate la impact
Cea mai mare distanta de acces a bratului pe orizontala aprox 7 m	Accesibilitate sporita

Cabina cu 25% mai spatiosa	Confort operator
Cilindru unic basculare cupa. Performanta cu elemente mai putine	Costuri reduse
40% mai putine puncte gresare. 14 puncte de service in loc de 22.	Service facil
Cilindri directie pozitionati in spatele axei fata	Protectie la lovituri
Unghi directie 2*50 grade. Cilindri directie protejati in spatele axei	Diametru virare redus
<b>MOTOR</b>	
Model motor. Putere bruta	Perkins 110 CP @ 2.200 rpm
Nivel emisii. DOC DPF SCR	EU Stage V
Tip motor. Racire cu lichid si cooler	TCD 3.6 L4
Cuplu motor	450 Nm @ 1.400 rpm
<b>TRACTIUNE</b>	
Transmisie SyncroShuttle 4/4 Viteza maxima	41 km/h
Tractiune 4x4 cu diferential spate blocabil	100%
Oscilatie axa fata contact optim cu suprafata de rulare	16 grade
Frane cu discuri imersate in ulei cu ajustare automata	franare pe 2 sau 4 roti
<b>SASIU</b>	
Rezervor combustibil / AdBlue / hidraulic	134,5 litri / 19 litri / 87,5 litri
Roti de dimensiuni mari 20" fata / 30 " spate (industrial)	Garda la sol inalta
<b>SISTEM HIDRAULIC</b>	
Sistem hidraulic Closed Center. Pompa pistoane axiale debit variabil	164 l/min @ 250 bar
<b>DIMENSIUNI</b>	
Greutate operationala fara atasamente	8.283 kg
Dimensiuni gabarit masina L x l x H	6.248 x 2.365 x 3.813 mm
Diametru virare fara franare / cu franare	7.900 mm / 7.000 mm
<b>PERFORMANTE EXCAVATOR</b>	
Fora de rupere brat retras	4.190 kgf
Fora de rupere cupa varianta Speed / Power	6.100 kgf / 7.000 kgf
Distanta maxima acces pe orizontala	6.959 mm
Adancime maxima sapare cu cupa de 600mm	5.620 mm
Inaltime maxima de descarcare	4.428 mm
<b>PERFORMANTE INCARCATOR</b>	
Fora de rupere brat	4.870 kgf
Fora de rupere cupa	5.470 kgf
Inaltime maxima la boltul cupei	3.615 mm
Inaltime maxima de descarcare cu cupa la 45 grade	2.761 mm
<b>PERFORMANTE FURCI</b>	
Capacitate de ridicare pe furci	1.000 kg

#### CARACTERISTICI SI DOTARI STANDARD INCLUSE IN PRET

1. Motor Perkins 110CP Stage V
2. Comenzi fata joystick, comenzi spate manete
3. Cupa incarcator 1,2 mc multifunctionala
4. Hidraulica cupa incarcator multifunctionala
5. Cupa excavator 600 mm
6. Sideshift mecanic
7. Balansier extensibil
8. Sita rezervor carburant
9. Suport numar inmatriculare



10. Linie hidraulica auxiliara spate
11. Cabina inchisa ROPS FOPS incalzire ventilatie
12. Lumini lucru LED 4 fata / 4 spate
13. Scaun suspensie mecanica si centura
14. Alarma mers inapoi
15. Girofar
16. Vitezometru
17. Nuca rotire volan
18. Return-to-dig cupa incarcator
19. Transmisie Powershift
20. Aer conditionat
21. Ride Control
22. Aripi protectie fata
<b>Atasamente H</b>
Cupa taluzare 1500 mm
Cupa trapezoidala
Cupa 300 mm
Cupa 900 mm
Cupla rapida mecanica brat incarcator
Cupla rapida mecanica brat excavator
<b>Atasamente Hidraulice brat incarcator</b>
Lama de zapada tip V cu inclinare hidraulica

<b>PRET UTILAJ STANDARD CU ATASAMENTE INCLUSE (CIP Ciorogarla)</b>	<b>111.065,00 EUR</b>
<b>PRET FINAL (CIP Ciorogarla)</b>	<b>111.065,00 EUR</b>
Preturile sunt exprimate in Euro si nu contin TVA.	

<b>CONDITII GENERALE DE VANZARE</b>
<b>CONDITII DE PLATA:</b>
Plata se va face in RON la cursul de schimb RON/EUR afisat de Unicredit Bank in ziua platii.
<b>MODALITATE DE PLATA:</b>
Modalitatea de plata se va negocia la momentul semnarii contractului. Echipele noastre va poate consilia pentru a obtine LEASING, CREDIT sau FONDURI EUROPENE.
<b>TERMEN DE LIVRARE:</b>
Imediat, in limita stocului disponibil.
<b>TERMEN DE GARANTIE:</b>
Garantia acordata de Producator este de 24 luni sau 3000 ore de functionare pentru utilaj buldoexcavator, 12 luni pentru cupe si atasamentele hidraulice.
<b>VALABILITATE OFERTA:</b>
Prezenta oferta este valabila 90 de zile
<b>SERVICE SI PIESE DE SCHIMB:</b>
Asistenta la descarcarea produselor specificate in oferta. Punerea efectiva in functiune (PIF). Instruirea operatorului/operatorilor in ceea ce priveste: - identificarea principalelor parti componente, - prezentarea instrumentelor de bord/panou de comanda, comenzilor, - efectuarea verificarilor zilnice obligatorii, inainte de inceperea lucrului (verificarea nivelelor de fluide: ulei, antigel) - operarea in gol si in sarcina si intretinerea zilnica (curatare, gresare) Asistarea operatorului la operarea in sarcina. Suport gratuit in perioada de garantie, prin echipe mobile de service, pe tot teritoriul tarii, pentru diagnosticare, efectuarea de reglaje, verificari ale functionarii si reparatii (care fac subiectul garantiei). Furnizarea de piese de schimb originale, pentru reparatiile efectuate in perioada de garantie. Furnizorul va asigura piese de schimb originale si postgarantie, contracost, pe o perioada de minim 10 (zece) ani de la livrarea produsului.

Salutari respectuoase,

**Reprezentant:** Marian MUSINA  
**Funcția:** Area Sales Manager  
**Telefon:** 0727.792.370  
**E-mail:** marian.musina@ctesolution.ro.



 UTILAJE PENTRU  
CONSTRUCTII

 STATII DE  
SORTARE - CONCASARE

 UTILAJE PENTRU  
SALUBRITATE

 UTILAJE PENTRU  
RECICLARE

 SERVICE  
PIESE DE SCHIMB

 UTILAJE  
SECOND HAND

Detalii CLIENT		Detalii FURNIZOR	
Denumire:	DRUMURI JUDETENE CONSTANTA S.A.	Companie:	CTE SOLUTION UTILAJE SPECIALIZATE
Localitate:	Constanta	Adresa:	Sos. Bucuresti, Nr. 34, Ciorogarla, 077055 Jud. Ilfov, Romania
Persoana de contact:	Razvan Zagon	Telefon:	+4.0727.227.393
Functia:	-	E-mail:	office@ctesolution.ro
Telefon:	0727158102	<b>Detalii OFERTA</b>	
Fax:	-	Numar oferta:	25080
E-mail:	Razvan.zagon@djct.ro	Data oferta:	21.11.2023

Stimate Partener,

Avem placerea sa va transmitem oferta noastra tehnica si economica pentru

### BULDOEXCAVATOR MECALAC MODEL TLB890



Play Video!

Pozele sunt prezentate cu caracter informativ.

#### CARACTERISTICI TEHNICE GENERALE

##### DESCRIERE GENERALA

Peste 60 de ani in proiectarea si constructia de buldoexcavatoare	Tehnologie si inovare
Sasiu heavy-duty partea frontala din fonta cu rol de contragreutate	Securitate la impact
Cea mai mare distanta de acces a bratului pe orizontala aprox 7 m	Accesibilitate sporita

Cabina cu 25% mai spatiosa	Confort operator
Cilindru unic basculare cupa. Performanta cu elemente mai putine	Costuri reduse
40% mai putine puncte gresare. 14 puncte de service in loc de 22.	Service facil
Cilindri directie pozitionati in spatele axei fata	Protectie la lovituri
Unghi directie 2*50 grade. Cilindri directie protejati in spatele axei	Diametru virare redus
<b>MOTOR</b>	
Model motor. Putere bruta	Perkins 110 CP @ 2.200 rpm
Nivel emisii. DOC DPF SCR	EU Stage V
Tip motor. Racire cu lichid si cooler	TCD 3.6 L4
Cuplu motor	450 Nm @ 1.400 rpm
<b>TRACTIUNE</b>	
Transmisie SyncroShuttle 4/4 Viteza maxima	41 km/h
Tractiune 4x4 cu diferential spate blocabil	100%
Oscilatie axa fata contact optim cu suprafata de rulare	16 grade
Frane cu discuri imersate in ulei cu ajustare automata	franare pe 2 sau 4 roti
<b>SASIU</b>	
Rezervor combustibil / AdBlue / hidraulic	134,5 litri / 19 litri / 87,5 litri
Roti de dimensiuni mari 20" fata / 30 " spate (industrial)	Garda la sol inalta
<b>SISTEM HIDRAULIC</b>	
Sistem hidraulic Closed Center. Pompa pistoane axiale debit variabil	164 l/min @ 250 bar
<b>DIMENSIUNI</b>	
Greutate operationala fara atasamente	8.283 kg
Dimensiuni gabarit masina L x l x H	6.248 x 2.365 x 3.813 mm
Diametru virare fara franare / cu franare	7.900 mm / 7.000 mm
<b>PERFORMANTE EXCAVATOR</b>	
Fora de rupere brat retras	4.190 kgf
Fora de rupere cupa varianta Speed / Power	6.100 kgf / 7.000 kgf
Distanta maxima acces pe orizontala	6.959 mm
Adancime maxima sapare cu cupa de 600mm	5.620 mm
Inaltime maxima de descarcare	4.428 mm
<b>PERFORMANTE INCARCATOR</b>	
Fora de rupere brat	4.870 kgf
Fora de rupere cupa	5.470 kgf
Inaltime maxima la boltul cupei	3.615 mm
Inaltime maxima de descarcare cu cupa la 45 grade	2.761 mm
<b>PERFORMANTE FURCI</b>	
Capacitate de ridicare pe furci	1.000 kg

CARACTERISTICI SI DOTARI STANDARD INCLUSE IN PRET	
1. Motor Perkins 110CP Stage V	
2. Comenzi fata joystick, comenzi spate manete	
3. Cupa incarcator 1,2 mc multifunctionala	
4. Hidraulica cupa incarcator multifunctionala	
5. Cupa excavator 600 mm	
6. Sideshift mecanic	
7. Balansier extensibil	
8. Sita rezervor carburant	
9. Suport numar inmatriculare	

10. Linie hidraulica auxiliara spate
11. Cabina inchisa ROPS FOPS incalzire ventilatie
12. Lumini lucru LED 4 fata / 4 spate
13. Scaun suspensie mecanica si centura
14. Alarma mers inapoi
15. Girofar
16. Vitezometru
17. Nuca rotire volan
18. Return-to-dig cupa incarcator
19. Transmisie Powershift
20. Aer conditionat
21. Ride Control
22. Aripi protectie fata
<b>Atasamente H</b>
Cupa taluzare 1500 mm
Cupa trapezoidala
Cupa 300 mm
Cupa 900 mm
Cupla rapida mecanica brat incarcator
Cupla rapida mecanica brat excavator
<b>Atasamente Hidraulice brat incarcator</b>
Lama de zapada tip V cu inclinare hidraulica

<b>PRET UTILAJ STANDARD CU ATASAMENTE INCLUSE (CIP Ciorogarla)</b>	<b>111.065,00 EUR</b>
<b>PRET FINAL (CIP Ciorogarla)</b>	<b>111.065,00 EUR</b>
Preturile sunt exprimate in Euro si nu contin TVA.	

<b>CONDITII GENERALE DE VANZARE</b>
<b>CONDITII DE PLATA:</b>
Plata se va face in RON la cursul de schimb RON/EUR afisat de Unicredit Bank in ziua platii.
<b>MODALITATE DE PLATA:</b>
Modalitatea de plata se va negocia la momentul semnarii contractului. Echipele noastre va poate consilia pentru a obtine LEASING, CREDIT sau FONDURI EUROPENE.
<b>TERMEN DE LIVRARE:</b>
Imediat, in limita stocului disponibil.
<b>TERMEN DE GARANTIE:</b>
Garantia acordata de Producator este de 24 luni sau 3000 ore de functionare pentru utilaj buldoexcavator, 12 luni pentru cupe si atasamentele hidraulice.
<b>VALABILITATE OFERTA:</b>
Prezenta oferta este valabila 90 de zile
<b>SERVICE SI PIESE DE SCHIMB:</b>
Asistenta la descarcarea produselor specificate in oferta. Punerea efectiva in functiune (PIF). Instruirea operatorului/operatorilor in ceea ce priveste: - identificarea principalelor parti componente, - prezentarea instrumentelor de bord/panou de comanda, comenzilor, - efectuarea verificarilor zilnice obligatorii, inainte de inceperea lucrului (verificarea nivelelor de fluide: ulei, antigel) - operarea in gol si in sarcina si intretinerea zilnica (curatare, gresare) Asistarea operatorului la operarea in sarcina. Suport gratuit in perioada de garantie, prin echipe mobile de service, pe tot teritoriul tarii, pentru diagnosticare, efectuarea de reglaje, verificari ale functionarii si reparatii (care fac subiectul garantiei). Furnizarea de piese de schimb originale, pentru reparatiile efectuate in perioada de garantie. Furnizorul va asigura piese de schimb originale si postgarantie, contracost, pe o perioada de minim 10 (zece) ani de la livrarea produsului.



Salutari respectuoase,

**Reprezentant:** Marian MUSINA  
**Funcția:** Area Sales Manager  
**Telefon:** 0727.792.370  
**E-mail:** marian.musina@ctesolution.ro.



A handwritten signature in blue ink, appearing to be "E".



Detalii CLIENT		Detalii FURNIZOR	
Denumire:	DRUMURI JUDETENE CONSTANTA S.A.	Companie:	CTE SOLUTION UTILAJE SPECIALIZATE
Localitate:	Constanta	Adresa:	Sos. Bucuresti, Nr. 34, Ciorogarla, 077055 Jud. Ilfov, Romania
Persoana de contact:	Razvan Zagon	Telefon:	+4.0727.227.393
Functia:	-	E-mail:	office@ctesolution.ro
Telefon:	0727158102	<b>Detalii OFERTA</b>	
Fax:	-	Numar oferta:	25080
E-mail:	Razvan.zagon@djct.ro	Data oferta:	21.11.2023

Stimate Partener,

Avem placerea sa va transmitem oferta noastra tehnica si economica pentru

### BULDOEXCAVATOR MECALAC MODEL TLB890



Play Video!

Pozele sunt prezentate cu caracter informativ.

#### CARACTERISTICI TEHNICE GENERALE

##### DESCRIERE GENERALA

Peste 60 de ani in proiectarea si constructia de buldoexcavatoare	Tehnologie si inovare
Sasiu heavy-duty partea frontala din fonta cu rol de contragreutate	Securitate la impact
Cea mai mare distanta de acces a bratului pe orizontala aprox 7 m	Accesibilitate sporita

Cabina cu 25% mai spatiosa	Confort operator
Cilindru unic basculare cupa. Performanta cu elemente mai putine	Costuri reduse
40% mai putine puncte gresare. 14 puncte de service in loc de 22.	Service facil
Cilindri directie pozitionati in spatele axei fata	Protectie la lovituri
Unghi directie 2*50 grade. Cilindri directie protejati in spatele axei	Diametru virare redus
<b>MOTOR</b>	
Model motor. Putere bruta	Perkins 110 CP @ 2.200 rpm
Nivel emisii. DOC DPF SCR	EU Stage V
Tip motor. Racire cu lichid si cooler	TCD 3.6 L4
Cuplu motor	450 Nm @ 1.400 rpm
<b>TRACTIUNE</b>	
Transmisie SyncroShuttle 4/4 Viteza maxima	41 km/h
Tractiune 4x4 cu diferential spate blocabil	100%
Oscilatie axa fata contact optim cu suprafata de rulare	16 grade
Frane cu discuri imersate in ulei cu ajustare automata	franare pe 2 sau 4 roti
<b>SASIU</b>	
Rezervor combustibil / AdBlue / hidraulic	134,5 litri / 19 litri / 87,5 litri
Roti de dimensiuni mari 20" fata / 30 " spate (industrial)	Garda la sol inalta
<b>SISTEM HIDRAULIC</b>	
Sistem hidraulic Closed Center. Pompa pistoane axiale debit variabil	164 l/min @ 250 bar
<b>DIMENSIUNI</b>	
Greutate operationala fara atasamente	8.283 kg
Dimensiuni gabarit masina L x l x H	6.248 x 2.365 x 3.813 mm
Diametru virare fara franare / cu franare	7.900 mm / 7.000 mm
<b>PERFORMANTE EXCAVATOR</b>	
Fora de rupere brat retras	4.190 kgf
Fora de rupere cupa varianta Speed / Power	6.100 kgf / 7.000 kgf
Distanta maxima acces pe orizontala	6.959 mm
Adancime maxima sapare cu cupa de 600mm	5.620 mm
Inaltime maxima de descarcare	4.428 mm
<b>PERFORMANTE INCARCATOR</b>	
Fora de rupere brat	4.870 kgf
Fora de rupere cupa	5.470 kgf
Inaltime maxima la boltul cupei	3.615 mm
Inaltime maxima de descarcare cu cupa la 45 grade	2.761 mm
<b>PERFORMANTE FURCI</b>	
Capacitate de ridicare pe furci	1.000 kg

#### CARACTERISTICI SI DOTARI STANDARD INCLUSE IN PRET

1. Motor Perkins 110CP Stage V
2. Comenzi fata joystick, comenzi spate manete
3. Cupa incarcator 1,2 mc multifunctionala
4. Hidraulica cupa incarcator multifunctionala
5. Cupa excavator 600 mm
6. Sideshift mecanic
7. Balansier extensibil
8. Sita rezervor carburant
9. Suport numar inmatriculare

10. Linie hidraulica auxiliara spate
11. Cabina inchisa ROPS FOPS incalzire ventilatie
12. Lumini lucru LED 4 fata / 4 spate
13. Scaun suspensie mecanica si centura
14. Alarma mers inapoi
15. Girofar
16. Vitezometru
17. Nuca rotire volan
18. Return-to-dig cupa incarcator
19. Transmisie Powershift
20. Aer conditionat
21. Ride Control
22. Aripi protectie fata
<b>Atasamente H</b>
Cupa taluzare 1500 mm
Cupa trapezoidala
Cupa 300 mm
Cupa 900 mm
Cupla rapida mecanica brat incarcator
Cupla rapida mecanica brat excavator
<b>Atasamente Hidraulice brat incarcator</b>
Lama de zapada tip V cu inclinare hidraulica
<b>Atasamente Hidraulice brat excavator</b>
- Burghiu Foreza T90 Fi300 mm L1000mm pentru pamant cu pietre
- Burghiu Foreza T90 Fi600 mm L1000mm pentru pamant cu pietre

<b>PRET UTILAJ STANDARD CU ATASAMENTE INCLUSE (CIP Ciorogarla)</b>	<b>114.715,00 EUR</b>
<b>PRET FINAL (CIP Ciorogarla)</b>	<b>114.715,00 EUR</b>
Preturile sunt exprimate in Euro si nu contin TVA.	

<b>CONDITII GENERALE DE VANZARE</b>
<b>CONDITII DE PLATA:</b>
Plata se va face in RON la cursul de schimb RON/EUR afisat de Unicredit Bank in ziua platii.
<b>MODALITATE DE PLATA:</b>
Modalitatea de plata se va negocia la momentul semnarii contractului. Echipele noastre va poate consilia pentru a obtine LEASING, CREDIT sau FONDURI EUROPENE.
<b>TERMEN DE LIVRARE:</b>
Imediat, in limita stocului disponibil.
<b>TERMEN DE GARANTIE:</b>
Garantia acordata de Producator este de 24 luni sau 3000 ore de functionare pentru utilaj buldoexcavator, 12 luni pentru cupe si atasamentele hidraulice.
<b>VALABILITATE OFERTA:</b>
Prezenta oferta este valabila 90 de zile
<b>SERVICE SI PIESE DE SCHIMB:</b>

Asistenta la descarcarea produselor specificate in oferta.

Punerea efectiva in functiune (PIF).

Instruirea operatorului/operatorilor in ceea ce priveste:

- identificarea principalelor parti componente,
- prezentarea instrumentelor de bord/panou de comanda, comenzilor,
- efectuarea verificarilor zilnice obligatorii, inainte de inceperea lucrului (verificarea nivelelor de fluide: ulei, antigel)
- operarea in gol si in sarcina si intretinerea zilnica (curatare, gresare)

Asistarea operatorului la operarea in sarcina.

Suport gratuit in perioada de garantie, prin echipe mobile de service, pe tot teritoriul tarii, pentru diagnosticare, efectuarea de reglaje, verificari ale functionarii si reparatii (care fac subiectul garantiei).

Furnizarea de piese de schimb originale, pentru reparatiile efectuate in perioada de garantie.

Furnizorul va asigura piese de schimb originale si postgarantie, contracost, pe o perioada de minim 10 (zece) ani de la livrarea produsului.

## NOTE SUPLIMENTARE

Salutari respectuoase,

**Reprezentant:** Marian MUSINA  
**Functia:** Area Sales Manager  
**Telefon:** 0727.792.370  
**E-mail:** marian.musina@ctesolution.ro.



A handwritten signature in black ink, appearing to read "Marian Musina".



**Propunere indicativa de finantare in favoarea  
S.C. DRUMURI JUDETENE CONSTANTA S.A.**

*Aceasta propunere indicativa de colaborare este preliminara negocierii si nu reprezinta un angajament sau o oferta de angajament pentru nicio tranzactie sau finantare. Emiterea oricarei scrisori de angajament de catre Banca Transilvania este supusa indeplinirii satisfacatoare a tuturor formalitatilor, primirii aprobarii interne a finantarii si de primirea avizului favorabil din partea consilierului juridic. Negocierea finala a conditiilor de colaborare va avea loc dupa ce toate documentele solicitate au fost puse la dispozitia bancii, analizate de catre aceasta si finantarea a fost aprobata de comitetul competent. Costurile creditului, precizate in acest document, sunt valabile 30 de zile de la emiterea propunerii indicative de colaborare. Partile convin ca prezenta propunere de colaborare se realizeaza in termenii buneii credinte, iar informatia continuta in acest document este furnizata adresantului pe baze strict confidentiale. Prezentul document si informatia continuta in acesta nu vor putea fi furnizate nici unei terte parti fara acordul scris prealabil al Bancii Transilvania SA si nu va face obiectul niciunui litigiu intre parti.*

**Proiectul:** Credit de investitii  
**Beneficiar:** DRUMURI JUDETENE CONSTANTA S.A.  
**Finantator:** Banca Transilvania S.A.

<b>Tipul facilitatii:</b>	Credit de investitii
<b>Destinatia facilitatii:</b>	Achizitia 5 buldoexcavatoare
<b>Valoarea finantarii:</b>	Maxim 3.600.000 lei - 85% din valoarea proiectului de investitii fara TVA
<b>Maturitate:</b>	48 luni
<b>Trageri:</b>	O singura tragere
<b>Rambursare:</b>	Rate lunare egale
<b>Rata dobanzii:</b>	<p align="center">Robor 3M + 2.5% marja fixa</p> <p>Note:</p> <ul style="list-style-type: none"> <li>➤ rata de referinta, Robor 3M , se va actualiza trimestrial, in prima zi lucratoare a trimestrului calendaristic, cu nivelul oficial al indicelui ROBOR calculat in ultima zi lucratoare a trimestrului calendaristic precedent;</li> <li>➤ dobanda se va calcula la soldul creditelor si se va plati la sfarsitul fiecarei luni</li> </ul>
<b>Comisioane:</b>	<ul style="list-style-type: none"> <li>- comision de acordare a facilitatii 0.5% flat, aplicabil la valoarea finantarii si platibil in momentul acordarii – acest comision se achita o singura data pentru toata perioada de finantare;</li> <li>-comision de neutilizare :zero</li> <li>- comision de gestiune a facilitatii : 0.025% flat, aplicabil la sold si platibil lunar;</li> <li>- comision de rambursare anticipata: zero, daca rambursarea anticipata se realizeaza din surse proprii ale Beneficiarului si 1% aplicabil la soldul creditelor refinantate, platibil la data refinantarii doar daca refinantarea se realizeaza prin credite acordate de catre o alta banca</li> </ul>
<b>Garantii</b>	<ul style="list-style-type: none"> <li>• Ipoteca mobiliara asupra conturilor deschise la Banca Transilvania;</li> <li>• Ipoteca mobiliara asupra echipamentelor care fac obiectul finantarii ;</li> <li>• Ipoteca imobiliara asupra unor active proprietatea societatii</li> </ul>

<b>Conditii comerciale si financiare</b>	<ol style="list-style-type: none"> <li>1. Pe perioada de derulare a facilitatii de credit, imprumutatul se obliga sa ruleze prin conturile BT cel puțin 75% din CA anuala. Conditia va fi verificata anual, iar in caz de neindeplinire a acesteia, Banca va majora marja dobanzii / majora comisionul de emitere (in cazul facilitatilor non cash) cu 0.5% p.a.</li> <li>2. Pe toata Maturitatea facilitatii Beneficiarul va notifica Banca in legatura cu orice modificari planificate in structura sa de actionariat; modificari de natura sa schimbe pachetul de controlul de actiuni se vor putea realiza doar cu acordul prealabil in scris din partea Bancii;</li> </ol>
--	---

	<p>3. Imprumutatul nu va inregistra restante la plata impozitelor si taxelor la bugetul de stat, locale si fonduri speciale;</p> <p>4. Alte conditii in urma analizei financiare (daca este cazul).</p>
--	---

Data: 14.12.2023

**Florica Prodan**  
Director Adjunct Comercial Companii

**Robert Girleanu**  
Relationship Manager

 **Acceptat S.C. DRUMURI JUDETENE CONSTANTA S.A.**

Nume:

Functia:

Semnatura:

## Olga Olaru

---

**From:** Luiza Dobrescu <luizadobrescu@djct.ro>  
**Sent:** marți, 12 decembrie 2023 09:59  
**To:** Olga Olaru  
**Subject:** DRUMURI JUDETENE - OFERTA FINANTARE BRD 12.12.2023

Buna ziua

va rog sa gasiti mai jos oferta pentru costuri credit investitii BRD

o zi frumoasa!

----- Forwarded Message -----

**Subject:**RE: DRUMURI JUDETENE - OFERTA FINANTARE balanta si bilantul DEC 2022  
**Date:**Tue, 12 Dec 2023 07:20:09 +0000  
**From:**PUSCASU Mihaela-Diana <mihaela.puscasu@brd.ro>  
**To:**'Luiza Dobrescu' <luizadobrescu@djct.ro>

Buna ziua,

In situatia mai jos mentionata va rog sa aveti in vedere ca este necesar un aport propriu de 25% din valoare investitiei si in situatia in care achizitia nu se face din spatiul intracomunitar(este purtatoare de TVA) acesta valoare va fi suportata de dvs.

In cazul unui credit de investitii in valoare de 3.600.000 lei, pe o perioada de 4 ani costurile pe care ele putem oferi sunt:

- Comision acordare: 1%
- Marja dobanda: 3,25% + robor la 3 luni

Raman la dispozitia dvs.

Multumesc,

Mihaela Diana PUSCASU

-----Original Message-----

**From:** Luiza Dobrescu <luizadobrescu@djct.ro> Sent: Tuesday, December 12, 2023 9:08 AM  
**To:** PUSCASU Mihaela-Diana <mihaela.puscasu@brd.ro>  
**Subject:** DRUMURI JUDETENE - OFERTA FINANTARE balanta si bilantul DEC 2022

Atenție! Acest mesaj provine din afara organizației. Nu accesați atașamentele sau link-urile provenite de la expeditori necunoscuți!

Warning! This email came from external source. Do not open attachments or click on links from unknown senders or unexpected emails!

Buna ziua,

Rugam suport pentru emitere oferta costuri , credit investitii, pe o perioada de 4 ani, suma 3.600.000 lei

Societatea doreste achizitia a 5 buldoexcavatoare , necesare desfasurarii activitatii curente de constructii de drumuri , poduri si podetete.

Multumesc,

Cu stima

Luiza DOBRESCU  
Manager de Contract

E-mail: [luizadobrescu@djct.ro](mailto:luizadobrescu@djct.ro)

DRUMURI JUDETENE CONSTANTA S.A.

Str. Celulozei nr. 15A

900155 Constanta

[E-mail:office@djct.ro](mailto:office@djct.ro)

Tel: 0241 693 523

Fax: 0241 630 696

13.10.2023

Actualizare date generale: 02.08.2023

# **RAPORT DE CREDIT COMPLET**

**DRUMURI JUDEȚENE CONSTANȚA S.A.**





## CONTINUT RAPORT

INFORMATII DESPRE COMPANIE
STATUS INSOLVENTA
INCIDENTE DE PLATA
DATORII
ACTIONARI
ADMINISTRATORI
SEDII SECUNDARE
CONTURI BANCARE
GARANTII REALE MOBILIARE
DOSARE IN JUSTITIE
COMPANII RELATIONATE
GRUPUL COMPANIILOR

## ACTUALIZARE INFORMATII RAPORT

Date generale companie	02-08-2023
Date financiare companie	04-09-2023
Proceduri de insolventa	13-10-2023
Obligatii restante catre bugete	30-06-2023
Registrul contribuabililor inactivi sau reactivați	13-10-2023 11:55:51
Registrul persoanelor impozabile înregistrate în scopuri de TVA	13-10-2023 11:55:51
Registrul persoanelor impozabile care aplică sistemul TVA la încasare	13-10-2023 11:55:51
Registrul persoanelor care aplică plata defalcată a TVA	13-10-2023 11:55:51
Contul IBAN de TVA	13-10-2023 11:55:51
Inregistrari AEGRM	13-10-2023 11:53:06
Inregistrari AEGRM Aviz Specific	13-10-2023 11:53:14
Procese	13-10-2023 11:53:11
Incidente de plata(CIP)	13-10-2023 11:53:05

## DESCRIERE RAPORT

Raportul de Credit Complet contine informatii detaliate despre o firma si situatia sa financiara. In acest raport utilizatorul va gasi informatii detaliate despre situatia financiara (bonitatea companiei, limita de credit, performanta economica a companiei, incidentele de plata, datorii restante firme, datorii catre stat), juridica si legala (insolventa si procese in instanta, actionari si administartori) a firmei verificate. Sectiunea de risc de unde utilizatorul poate estima probabilitatea riscului de neincasare si a limitei de credit este o informatie valoroasa pentru cunoasterea oricarui partener. De asemenea, pentru o imagine de ansamblu asupra companiei raportul de credit contine si o analiza de sector. Acest raport este dedicat departamentelor de controlling, juridic si vanzari.

INFORMATII DESPRE COMPANIE									
<b>Nume:</b>	DRUMURI JUDEȚENE CONSTANȚA S.A.								
<b>Sediul Social:</b>	Str. Celulozei, Nr. 15A, Postal Code 900607, MUNICIPIUL CONSTANTA, Constanta								
<b>Cod Fiscal:</b>	2749993	<b>Nr. Reg. Com:</b>	J13/115/1991						
<b>Data Inreg.Cod Fiscal:</b>	-	<b>Data Inreg. (Nr.Reg.Com)</b>	15-iul.-1991						
<b>Serie si numar certificat de inregistrare RECOM</b>	B 4715952	<b>Data emiterii:</b>	28-apr.-2023	<b>Data eliberarii:</b>	02-mai-2023				
<b>Stare Societate:</b>	Interdictia initierii procedurii de dizolvare sau lichidare cf. Legii 286/2009, Legii 135/2010; Functiune; Suspendare dizolvare cf. Legii 286/2009, Legii 135/2010; Suspendare lichidare cf. Legii 286/2009, Legii 135/2010	<b>Data ultim update RECOM:*</b>	08-sept.-2023	<b>Evenimente:</b>					
<b>Stare curenta Recom la data 13-sept.-2023*</b>	interdicția inițierii procedurii de dizolvare sau lichidare cf. Legii 286/2009, Legii 135/2010,funcțiune,suspendare dizolvare cf. Legii 286/2009, Legii 135/2010,suspendare lichidare cf. Legii 286/2009, Legii 135/2010								
<b>Forma Juridica:</b>	SA								
<b>Capital social:</b>	90.000	<b>Parti numar:</b>	9.000	<b>Parti valoare:</b>	10	<b>Parti la purtator - numar:</b>	-		
<b>Durata Societate:</b>	Neprecizat								
<b>Activitate (2022):</b>	4211 / Lucrări de construcții a drumurilor și autostrăzilor								
<b>Activitate Principala:</b>	4211 / Lucrări de construcții a drumurilor și autostrăzilor								
<b>Stare societate ANAF:</b>	Activ								
<b>Platitor TVA:</b>	Da din data de 1998-09-01	<b>TVA la Incasare:</b>	No	<b>Cont IBAN TVA:</b>	Nu				
<b>Aplica plata defalcata TVA:</b>	Nu	<b>Data publicarii in Registrul plata defalcata TVA:</b>	-						
<b>Data act constitutiv:</b>	20-04-2023	<b>Nr. de inregistrare:</b>	31673						
<b>Telefon:</b>	0241/630646; 0241/693523	<b>Fax:</b>	0241/630696						
<b>Adresa web:</b>	www.rajdpcr.ro			<b>E-mail:</b>	rajdp@cjc.ro				
<b>Info Moneda:</b>	Valorile sunt exprimate in RON								
<b>Numar anterior inregistrare RECOM:</b>									
<b>Alte informatii despre companie:</b>	Compania desfasoara activitati de import/export/import-export						NU		
	Compania este listata la Bursa de Valori Bucuresti						NU		
	<b>Numar actiuni:</b>	-	<b>Valoare nominala:</b>	-	<b>Stare:</b>	-			

\*Verificarile sunt facute la nivel de CUI

## STATUS INSOLVENTA 13 Oct 2023

Primul Termen de Judecata:									
Nr.	Denumire Act	Nr. Act	Data Act	Nr. Dosar Nou	Nr. Dosar Vechi	Instanta	Nr. Buletin	Data Buletin	Tip Procedura
1	Comunicare decizie	---	24/03/2022	8071/118	---	Curtea de Apel Constanța	6479	2022-04-12	
2	Încheiere de amânare	---	10/03/2022	8071/118	---	Curtea de Apel Constanța	6479	2022-04-12	
3	Decizie civilă	91	24/03/2022	8071/118	---	Curtea de Apel Constanța	6479	2022-04-12	
4	Citație	---	05/01/2022	8071/118	---	Curtea de Apel Constanța	589	2022-01-12	

Clientul, respectiv utilizatorul vor folosi informatiile furnizate in cadrul raportului cu scop informativ si consultativ iar deciziile luate in baza informatiilor din acesta sunt integral asumate de catre Client si utilizator. Informatiile din raport sunt preluate din Sursele Oficiale cu frecventa stabilita conform contractului si in functie de disponibilitatea surselor. Furnizorul preia informatiile ca atare direct de la Terti Furnizori si nu poate monitoriza eventualele modificari survenite in Sursele Oficiale asupra carora nu detine nicio influenta. Furnizorul nu este responsabil pentru daune sau actiuni punitive de orice fel produse direct, indirect sau accidental prin folosirea rapoartelor si serviciilor. Acest raport reprezinta proprietatea intelectuala a Furnizorului si nu poate fi copiat, reprodus sau distribuit fara acordul in scris al companiei.

5	Comunicare decizie	---	22/12/2021	8071/118	---	Curtea de Apel Constanța	97	2022-01-04	
6	Încheiere de amânare	---	11/03/2021	8071/118	---	Curtea de Apel Constanța	97	2022-01-04	
7	Decizie civilă	134	18/03/2021	8071/118	---	Curtea de Apel Constanța	97	2022-01-04	
8	Sentință de închidere a procedurii	1320	25/11/2021	8071/118	---	Tribunalul Constanța	20932	2021-12-10	închiderea procedurii cu repunere în situația anterioară
9	Comunicare sentință	---	---	8071/118	---	Tribunalul Constanța	20932	2021-12-10	
10	Citație	---	19/11/2021	8071/118	---	Curtea de Apel Constanța	20016	2021-11-24	
11	Citație	---	10/11/2021	8071/118	---	Tribunalul Constanța	19278	2021-11-12	
12	Tabel definitiv al creanțelor	5455	08/11/2021	8071/118	---	Tribunalul Constanța	19075	2021-11-10	
13	Proces verbal al comitetului creditorilor	5445	05/11/2021	8071/118	---	Tribunalul Constanța	18940	2021-11-09	
14	Raport privind propunerea de închidere a procedurii prevăzute de Legea 85/2014	5409	02/11/2021	8071/118	---	Tribunalul Constanța	18597	2021-11-03	
15	Convocare comitet creditorilor	5358	29/10/2021	8071/118	---	Tribunalul Constanța	18332	2021-10-29	
16	Sentință civilă	1028	28/09/2021	8071/118	---	Tribunalul Constanța	17750	2021-10-21	
17	Încheiere de amânare	---	14/09/2021	8071/118	---	Tribunalul Constanța	17750	2021-10-21	
18	Comunicare sentință	---	---	8071/118	---	Tribunalul Constanța	17750	2021-10-21	
19	Raport de activitate	5119	01/10/2021	8071/118	---	Tribunalul Constanța	16415	2021-10-04	
20	Comunicare decizie	---	04/02/2021	8071/118	---	Curtea de Apel Constanța	14960	2021-09-10	
21	Încheiere de amânare	---	14/01/2021	8071/118	---	Curtea de Apel Constanța	14960	2021-09-10	
22	Decizie civilă	57	04/02/2021	8071/118	---	Curtea de Apel Constanța	14960	2021-09-10	
23	Sentință civilă	689	25/05/2021	8071/118	---	Tribunalul Constanța	13777	2021-08-18	
24	Comunicare sentință	---	---	8071/118	---	Tribunalul Constanța	13777	2021-08-18	
25	Raport de activitate	4186	22/07/2021	8071/118	---	Tribunalul Constanța	12791	2021-07-23	
26	Proces verbal al comitetului creditorilor	4085	16/07/2021	8071/118	---	Tribunalul Constanța	12696	2021-07-22	
27	Convocare comitet creditorilor	3943	07/07/2021	8071/118	---	Tribunalul Constanța	11927	2021-07-07	
28	Notificare	2200	24/05/2021	8071/118	---	Tribunalul Constanța	10237	2021-06-09	
29	Alt document	---	---	31680/212	---	Tribunalul Constanța	10237	2021-06-09	
30	Raport lunar privind descrierea modalităților de îndeplinire a atribuțiilor și justificarea cheltuielilor efectuate în condițiile art.59 alin. (1) din Legea 85/2014	2730	07/06/2021	8071/118	---	Tribunalul Constanța	10128	2021-06-08	
31	Proces verbal al comitetului creditorilor	2712	04/06/2021	8071/118	---	Tribunalul Constanța	9993	2021-06-07	
32	Convocare comitet creditorilor	2546	28/05/2021	8071/118	---	Tribunalul Constanța	9540	2021-05-28	
33	Notificare	2200	24/05/2021	8071/118	---	Tribunalul Constanța	9315	2021-05-26	
34	Notificare	2200	24/05/2021	8071/118	---	Tribunalul Constanța	9212	2021-05-25	
35	Raport de activitate	413	04/02/2021	8071/118	---	Tribunalul Constanța	2227	2021-02-08	

36	Citație	---	26/01/2021	8071/118	---	Curtea de Apel Constanța	2086	2021-02-04	
37	Sentință civilă	966	22/09/2020	8071/118	---	Tribunalul Constanța	19951	2020-11-23	
38	Încheiere de amânare	---	08/09/2020	8071/118	---	Tribunalul Constanța	19951	2020-11-23	
39	Comunicare sentință	---	---	8071/118	---	Tribunalul Constanța	19951	2020-11-23	
40	Citație	---	10/11/2020	8071/118	---	Curtea de Apel Constanța	19417	2020-11-16	
41	Raport de activitate	5200	08/10/2020	8071/118	---	Tribunalul Constanța	16829	2020-10-09	
42	Sentință civilă	734	28/07/2020	8071/118	---	Tribunalul Constanța	15181	2020-09-16	
43	Încheiere de amânare	---	14/07/2020	8071/118	---	Tribunalul Constanța	15181	2020-09-16	
44	Comunicare sentință	---	---	8071/118	---	Tribunalul Constanța	15181	2020-09-16	
45	Raport de activitate	3930	10/07/2020	8071/118	---	Tribunalul Constanța	11431	2020-07-10	
46	Comunicare sentință	---	---	8071/118	---	Tribunalul Constanța	9888	2020-06-18	
47	Sentință privind confirmarea modificării planului de reorganizare	407	26/05/2020	8071/118	---	Tribunalul Constanța	9888	2020-06-18	deschiderea procedurii generale de reorganizare judiciara
48	Citație	---	21/05/2020	8071/118	---	Tribunalul Constanța	8040	2020-05-25	
49	Proces verbal al ședinței adunării creditorilor	2545	08/05/2020	8071/118	---	Tribunalul Constanța	7201	2020-05-12	
50	Raport de activitate	2522	08/05/2020	8071/118	---	Tribunalul Constanța	7111	2020-05-08	
51	Proces verbal al comitetului creditorilor	2292	28/04/2020	8071/118	---	Tribunalul Constanța	6805	2020-04-29	
52	Tabel definitiv al creanțelor	2089	15/04/2020	8071/118	---	Tribunalul Constanța	6524	2020-04-16	
53	Anunț privind planul de reorganizare	2095	16/04/2020	8071/118	---	Tribunalul Constanța	6515	2020-04-16	
54	Convocare comitet creditori	2068	14/04/2020	8071/118	---	Tribunalul Constanța	6449	2020-04-14	
55	Proces verbal al ședinței adunării creditorilor	1635	30/03/2020	8071/118	---	Tribunalul Constanța	5992	2020-04-01	
56	Tabel definitiv al creanțelor	1493	16/03/2020	8071/118	---	Tribunalul Constanța	5545	2020-03-23	
57	Convocare adunare creditori	1492	19/03/2020	8071/118	---	Tribunalul Constanța	5504	2020-03-20	
58	Proces verbal al ședinței adunării creditorilor	704	10/02/2020	8071/118	---	Tribunalul Constanța	2812	2020-02-11	
59	Raport de activitate	644	06/02/2020	8071/118	---	Tribunalul Constanța	2594	2020-02-07	
60	Convocare comitet creditori	564	04/02/2020	8071/118	---	Tribunalul Constanța	2310	2020-02-04	
61	Raport de activitate	8911	---	8071/118	---	Tribunalul Constanța	19808	2019-10-21	
62	Proces verbal al comitetului creditorilor	8252	20/09/2019	8071/118	---	Tribunalul Constanța	17678	2019-09-24	
63	Convocare comitet creditori	7977	12/09/2019	8071/118	---	Tribunalul Constanța	16910	2019-09-12	
64	Sentință civilă	1062	11/06/2019	8071/118	---	Tribunalul Constanța	13397	2019-07-05	
65	Comunicare sentință	---	---	8071/118	---	Tribunalul Constanța	13397	2019-07-05	
66	Proces verbal al comitetului creditorilor	5994	21/06/2019	8071/118	---	Tribunalul Constanța	12644	2019-06-25	
67	Convocare comitet creditori	4906	07/06/2019	8071/118	---	Tribunalul Constanța	11650	2019-06-10	
68	Raport trimestrial privind situațiile financiare ale debitorului	4905	---	8071/118	---	Tribunalul Constanța	11636	2019-06-10	
69	Raport de activitate	4881	---	8071/118	---	Tribunalul Constanța	11629	2019-06-10	

Clientul, respectiv utilizatorii vor folosi informațiile furnizate în cadrul raportului cu scop informativ și consultativ iar deciziile luate în baza informațiilor din acesta sunt integral asumate de către Client și utilizator. Informațiile din raport sunt preluate din Sursele Oficiale cu frecvența stabilită conform contractului și în funcție de disponibilitatea surselor. Furnizorul preia informațiile ca atare direct de la Terti Furnizori și nu poate monitoriza eventualele modificări survenite în Sursele Oficiale asupra cărora nu detine nicio influență. Furnizorul nu este responsabil pentru daune sau acțiuni punitive de orice fel produse direct, indirect sau accidental prin folosirea rapoartelor și serviciilor. Acest raport reprezintă proprietatea intelectuală a Furnizorului și nu poate fi copiat, reprodus sau distribuit fără acordul în scris al companiei.



70	Proces verbal al comitetului creditorilor	4631	31/05/2019	8071/118	---	Tribunalul Constanța	11185	2019-06-04	
71	Convocare comitet creditor	4183	22/05/2019	8071/118	---	Tribunalul Constanța	10217	2019-05-22	
72	Raport lunar privind descrierea modalităților de îndeplinire a atribuțiilor și justificarea cheltuielilor efectuate în condițiile art.59 alin. (1) din Legea 85/2014	1584	---	8071/118	---	Tribunalul Constanța	4945	2019-03-08	
73	Proces verbal al comitetului creditorilor	1479	01/03/2019	8071/118	---	Tribunalul Constanța	4636	2019-03-05	
74	Anunț	1505	04/03/2019	8071/118	---	Tribunalul Constanța	4587	2019-03-05	
75	Tabel definitiv rectificat / completat / actualizat al creanțelor	1309	26/02/2019	8071/118	---	Tribunalul Constanța	4169	2019-02-27	
76	Convocare comitet creditor	1191	---	8071/118	---	Tribunalul Constanța	3877	2019-02-22	
77	Anunț	8183	03/12/2018	8071/118	---	Tribunalul Constanța	22994	2018-12-03	
78	Proces verbal al comitetului creditorilor	8172	29/11/2018	8071/118	---	Tribunalul Constanța	22936	2018-12-03	
79	Raport lunar privind descrierea modalităților de îndeplinire a atribuțiilor și justificarea cheltuielilor efectuate în condițiile art.59 alin. (1) din Legea 85/2014	8177	29/11/2018	8071/118	---	Tribunalul Constanța	22919	2018-12-03	
80	Convocare comitet creditor	8063	23/11/2018	8071/118	---	Tribunalul Constanța	22367	2018-11-23	
81	Raport lunar privind descrierea modalităților de îndeplinire a atribuțiilor și justificarea cheltuielilor efectuate în condițiile art.59 alin. (1) din Legea 85/2014	6300	19/09/2018	8071/118	---	Tribunalul Constanța	17486	2018-09-20	
82	Anunț privind planul de reorganizare	5444	30/07/2018	8071/118	---	Tribunalul Constanța	14765	2018-07-31	
83	Proces verbal al comitetului creditorilor	5344	27/07/2018	8071/118	---	Tribunalul Constanța	14677	2018-07-30	
84	Convocare comitet creditor	4982	20/07/2018	8071/118	---	Tribunalul Constanța	14371	2018-07-20	
85	Sentință civilă	471	20/03/2018	8071/118	---	Tribunalul Constanța	12066	2018-06-14	
86	Încheiere de amânare	---	13/03/2018	8071/118	---	Tribunalul Constanța	12066	2018-06-14	
87	Comunicare sentință	---	---	8071/118	---	Tribunalul Constanța	12066	2018-06-14	
88	Raport lunar privind descrierea modalităților de îndeplinire a atribuțiilor și justificarea cheltuielilor efectuate în condițiile art.59 alin. (1) din Legea 85/2014	3207	03/05/2018	8071/118	---	Tribunalul Constanța	8968	2018-05-04	
89	Sentință civilă	336	20/02/2018	8071/118	---	Tribunalul Constanța	7846	2018-04-18	
90	Încheiere de amânare	---	06/02/2018	8071/118	---	Tribunalul Constanța	7846	2018-04-18	

91	Comunicare sentință	---	---	8071/118	---	Tribunalul Constanța	7846	2018-04-18	
92	Proces verbal al comitetului creditorilor	2577	23/03/2018	8071/118	---	Tribunalul Constanța	6327	2018-03-26	
93	Convocare adunare creditor	2374	15/03/2018	8071/118	---	Tribunalul Constanța	5679	2018-03-16	
94	Sentință civilă	158	30/01/2018	8071/118	---	Tribunalul Constanța	5523	2018-03-15	
95	Încheiere de amânare	---	23/01/2018	8071/118	---	Tribunalul Constanța	5523	2018-03-15	
96	Comunicare sentință	---	---	8071/118	---	Tribunalul Constanța	5523	2018-03-15	
97	Comunicare decizie	---	---	8071/118	---	Curtea de Apel Constanța	3472	2018-02-19	
98	Decizie civilă	24	17/01/2018	8071/118	---	Curtea de Apel Constanța	3472	2018-02-19	
99	Raport lunar privind descrierea modalităților de îndeplinire a atribuțiilor și justificarea cheltuielilor efectuate în condițiile art.59 alin. (1) din Legea 85/2014	---	---	8071/118	---	Tribunalul Constanța	2525	2018-02-06	
100	Comunicare decizie	---	---	8071/118	---	Curtea de Apel Constanța	23581	2017-12-14	
101	Decizie civilă	585	11/10/2017	8071/118	---	Curtea de Apel Constanța	23581	2017-12-14	
102	Raport	13011	---	8071/118	---	Tribunalul Constanța	22997	2017-12-06	
103	Citație	---	17/11/2017	8071/118	---	Curtea de Apel Constanța	22454	2017-11-28	
104	Comunicare decizie	---	---	8071/118	---	Curtea de Apel Constanța	21600	2017-11-15	
105	Decizie civilă	536	04/10/2017	8071/118	---	Curtea de Apel Constanța	21600	2017-11-15	
106	Raport lunar privind descrierea modalităților de îndeplinire a atribuțiilor și justificarea cheltuielilor efectuate în condițiile art.59 alin. (1) din Legea 85/2014	11662	---	8071/118	---	Tribunalul Constanța	19878	2017-10-25	
107	Sentință privind confirmarea planului de reorganizare	1376	15/09/2017	8071/118	---	Tribunalul Constanța	17884	2017-09-28	deschiderea procedurii generale de reorganizare judiciara
108	Încheiere de amânare	---	12/09/2017	8071/118	---	Tribunalul Constanța	17884	2017-09-28	
109	Comunicare sentință	---	---	8071/118	---	Tribunalul Constanța	17884	2017-09-28	
110	Sentință civilă	558	28/03/2017	8071/118	---	Tribunalul Constanța	16724	2017-09-13	
111	Încheiere de amânare	---	21/03/2017	8071/118	---	Tribunalul Constanța	16724	2017-09-13	
112	Comunicare sentință	---	---	8071/118	---	Tribunalul Constanța	16724	2017-09-13	
113	Raport lunar privind descrierea modalităților de îndeplinire a atribuțiilor și justificarea cheltuielilor efectuate în condițiile art.59 alin. (1) din Legea 85/2014	10066	12/09/2017	8071/118	---	Tribunalul Constanța	16636	2017-09-12	
114	Citație	---	18/08/2017	8071/118	---	Curtea de Apel Constanța	15576	2017-08-23	
115	Proces verbal al ședinței adunării creditorilor	8952	04/08/2017	8071/118	---	Tribunalul Constanța	15062	2017-08-09	

116	Proces verbal al ședinței adunării creditorilor	---	04/08/2017	8071/118	---	Tribunalul Constanța	14968	2017-08-07	
117	Citație	---	19/07/2017	8071/118	---	Curtea de Apel Constanța	14270	2017-07-24	
118	Convocare adunare creditori	8235	20/07/2017	8071/118	---	Tribunalul Constanța	14193	2017-07-20	
119	Anunț privind planul de reorganizare	8046	---	8071/118	---	Tribunalul Constanța	13663	2017-07-12	
120	Sentință civilă	482	20/03/2017	8071/118	---	Tribunalul Constanța	13524	2017-07-10	
121	Încheiere de amânare	---	14/03/2017	8071/118	---	Tribunalul Constanța	13524	2017-07-10	
122	Încheiere de amânare	---	07/03/2017	8071/118	---	Tribunalul Constanța	13524	2017-07-10	
123	Comunicare sentință	---	---	8071/118	---	Tribunalul Constanța	13524	2017-07-10	
124	Raport lunar privind descrierea modalităților de îndeplinire a atribuțiilor și justificarea cheltuielilor efectuate în condițiile art.59 alin. (1) din Legea 85/2014	7678	---	8071/118	---	Tribunalul Constanța	13363	2017-07-06	
125	Tabel definitiv rectificat / completat / actualizat al creanțelor	7347	---	8071/118	---	Tribunalul Constanța	13150	2017-07-04	
126	Raport lunar privind descrierea modalităților de îndeplinire a atribuțiilor și justificarea cheltuielilor efectuate în condițiile art.59 alin. (1) din Legea 85/2014	6146	06/06/2017	8071/118	---	Tribunalul Constanța	11283	2017-06-08	
127	Tabel definitiv al creanțelor	6143	06/06/2017	8071/118	---	Tribunalul Constanța	11174	2017-06-08	
128	Sentință civilă	483	20/03/2017	8071/118	---	Tribunalul Constanța	9757	2017-05-18	
129	Încheiere de amânare	---	14/03/2017	8071/118	---	Tribunalul Constanța	9757	2017-05-18	
130	Încheiere de amânare	---	07/03/2017	8071/118	---	Tribunalul Constanța	9757	2017-05-18	
131	Comunicare sentință	---	---	8071/118	---	Tribunalul Constanța	9757	2017-05-18	
132	Comunicare încheiere	---	---	8071/118	---	Tribunalul Constanța	9239	2017-05-11	
133	Încheiere de amânare	---	21/03/2017	8071/118	---	Tribunalul Constanța	9239	2017-05-11	
134	Încheiere	557	28/03/2017	8071/118	---	Tribunalul Constanța	9239	2017-05-11	
135	Raport de activitate	5328	---	8071/118	---	Tribunalul Constanța	9056	2017-05-09	
136	Comunicare decizie	---	---	8071/118	---	Curtea de Apel Constanța	8887	2017-05-08	
137	Încheiere de amânare	---	22/03/2017	8071/118	---	Curtea de Apel Constanța	8887	2017-05-08	
138	Decizie civilă	207	29/03/2017	8071/118	---	Curtea de Apel Constanța	8887	2017-05-08	
139	Comunicare decizie	---	22/03/2017	8071/118	---	Curtea de Apel Constanța	7253	2017-04-11	
140	Decizie civilă	194	22/03/2017	8071/118	---	Curtea de Apel Constanța	7253	2017-04-11	
141	Raport de activitate	3063	21/03/2017	8071/118	---	Tribunalul Constanța	5654	2017-03-21	
142	Raport de activitate	---	---	8071/118	---	Tribunalul Constanța	4589	2017-03-07	
143	Sentință civilă	96	25/01/2017	8071/118	---	Tribunalul Constanța	4115	2017-03-01	
144	Încheiere de amânare	---	17/01/2017	8071/118	---	Tribunalul Constanța	4115	2017-03-01	

145	Încheiere de amânare	---	10/01/2017	8071/118	---	Tribunalul Constanța	4115	2017-03-01	
146	Comunicare sentință	---	---	8071/118	---	Tribunalul Constanța	4115	2017-03-01	
147	Raport	191	09/01/2017	8071/118	---	Tribunalul Constanța	426	2017-01-10	
148	Notificare privind depunerea raportului de evaluare	20451	---	8071/118	---	Tribunalul Constanța	23187	2016-12-20	
149	Sentință civilă	2023	27/10/2016	8071/118	---	Tribunalul Constanța	22777	2016-12-14	
150	Încheiere de amânare	---	19/10/2016	8071/118	---	Tribunalul Constanța	22777	2016-12-14	
151	Încheiere de amânare	---	05/10/2016	8071/118	---	Tribunalul Constanța	22777	2016-12-14	
152	Comunicare sentință	---	---	8071/118	---	Tribunalul Constanța	22777	2016-12-14	
153	Sentință civilă	2024	27/10/2016	8071/118	---	Tribunalul Constanța	22733	2016-12-14	
154	Încheiere de amânare	---	19/10/2016	8071/118	---	Tribunalul Constanța	22733	2016-12-14	
155	Încheiere de amânare	---	05/10/2016	8071/118	---	Tribunalul Constanța	22733	2016-12-14	
156	Comunicare sentință	---	---	8071/118	---	Tribunalul Constanța	22733	2016-12-14	
157	Raport lunar privind descrierea modalităților de îndeplinire a atribuțiilor și justificarea cheltuielilor efectuate în condițiile art.59 alin. (1) din Legea 85/2014	20079	07/12/2016	8071/118	---	Tribunalul Constanța	22335	2016-12-08	
158	Sentință civilă	2022	27/10/2016	8071/118	---	Tribunalul Constanța	21924	2016-11-29	
159	Încheiere de amânare	---	19/10/2016	8071/118	---	Tribunalul Constanța	21924	2016-11-29	
160	Încheiere de amânare	---	05/10/2016	8071/118	---	Tribunalul Constanța	21924	2016-11-29	
161	Comunicare sentință	---	---	8071/118	---	Tribunalul Constanța	21924	2016-11-29	
162	Sentință civilă	2025	27/10/2016	8071/118	---	Tribunalul Constanța	21859	2016-11-29	
163	Încheiere de amânare	---	05/10/2016	8071/118	---	Tribunalul Constanța	21859	2016-11-29	
164	Încheiere de amânare	---	19/10/2016	8071/118	---	Tribunalul Constanța	21859	2016-11-29	
165	Comunicare sentință	---	---	8071/118	---	Tribunalul Constanța	21859	2016-11-29	
166	Comunicare decizie	---	---	8071/118	---	Curtea de Apel Constanța	20555	2016-11-10	
167	Decizie civilă	531	19/10/2016	8071/118	---	Curtea de Apel Constanța	20555	2016-11-10	
168	Proces verbal al comitetului creditorilor	17974	08/11/2016	8071/118	---	Tribunalul Constanța	20468	2016-11-09	
169	Sentință civilă	1804	05/10/2016	31680/212	---	Tribunalul Constanța	20315	2016-11-07	
170	Comunicare sentință	---	---	31680/212	---	Tribunalul Constanța	20315	2016-11-07	
171	Raport	17628	02/11/2016	8071/118	---	Tribunalul Constanța	20110	2016-11-03	
172	Convocare comitet creditorilor	17630	02/11/2016	8071/118	---	Tribunalul Constanța	20056	2016-11-03	
173	Proces verbal al ședinței adunării creditorilor	15786	18/10/2016	8071/118	---	Tribunalul Constanța	19010	2016-10-19	
174	Sentință civilă	1634	19/09/2016	8071/118	---	Tribunalul Constanța	18480	2016-10-12	
175	Încheiere de amânare	---	07/09/2016	8071/118	---	Tribunalul Constanța	18480	2016-10-12	
176	Încheiere de amânare	---	15/09/2016	8071/118	---	Tribunalul Constanța	18480	2016-10-12	



177	Comunicare sentință	---	---	8071/118	---	Tribunalul Constanța	18480	2016-10-12	
178	Convocare adunare creditori	15263	06/10/2016	8071/118	---	Tribunalul Constanța	18190	2016-10-10	
179	Sentință civilă	1633	19/09/2016	8071/118	---	Tribunalul Constanța	17431	2016-09-28	
180	Încheiere de amânare	---	07/09/2016	8071/118	---	Tribunalul Constanța	17431	2016-09-28	
181	Încheiere de amânare	---	15/09/2016	8071/118	---	Tribunalul Constanța	17431	2016-09-28	
182	Comunicare sentință	---	---	8071/118	---	Tribunalul Constanța	17431	2016-09-28	
183	Raport de activitate	14272	05/09/2016	8071/118	---	Tribunalul Constanța	15961	2016-09-05	
184	Proces verbal al comitetului creditorilor	13826	12/08/2016	8071/118	---	Tribunalul Constanța	15150	2016-08-17	
185	Convocare comitet creditori	13377	08/08/2016	8071/118	---	Tribunalul Constanța	14857	2016-08-08	
186	Sentință civilă	1339	14/06/2016	8071/118	---	Tribunalul Constanța	13661	2016-07-14	
187	Încheiere de amânare	---	07/06/2016	8071/118	---	Tribunalul Constanța	13661	2016-07-14	
188	Comunicare sentință	---	---	8071/118	---	Tribunalul Constanța	13661	2016-07-14	
189	Sentință civilă	1314	07/06/2016	8071/118	---	Tribunalul Constanța	13037	2016-07-05	
190	Comunicare sentință	---	---	8071/118	---	Tribunalul Constanța	13037	2016-07-05	
191	Sentință civilă	1313	07/06/2016	8071/118	---	Tribunalul Constanța	13023	2016-07-05	
192	Comunicare sentință	---	---	8071/118	---	Tribunalul Constanța	13023	2016-07-05	
193	Sentință civilă	1312	07/06/2016	8071/118	---	Tribunalul Constanța	13012	2016-07-05	
194	Comunicare sentință	---	---	8071/118	---	Tribunalul Constanța	13012	2016-07-05	
195	Sentință civilă	1090	17/05/2016	8071/118	---	Tribunalul Constanța	12393	2016-06-24	
196	Încheiere de amânare	---	10/05/2016	8071/118	---	Tribunalul Constanța	12393	2016-06-24	
197	Comunicare sentință	---	---	8071/118	---	Tribunalul Constanța	12393	2016-06-24	
198	Sentință civilă	1044	10/05/2016	8071/118	---	Tribunalul Constanța	11360	2016-06-09	
199	Comunicare sentință	---	---	8071/118	---	Tribunalul Constanța	11360	2016-06-09	
200	Sentință civilă	1045	10/05/2016	8071/118	---	Tribunalul Constanța	11360	2016-06-09	
201	Sentință civilă	706	22/03/2016	8071/118	---	Tribunalul Constanța	9237	2016-05-12	
202	Comunicare sentință	---	---	8071/118	---	Tribunalul Constanța	9237	2016-05-12	
203	Raport lunar privind descrierea modalităților de îndeplinire a atribuțiilor și jus ificarea cheltuielilor efectuate în condițiile art.21 alin. (1)	9421	10/05/2016	8071/118	---	Tribunalul Constanța	9047	2016-05-10	
204	Sentință civilă	838	12/04/2016	8071/118	---	Tribunalul Constanța	9035	2016-05-10	
205	Comunicare sentință	---	---	8071/118	---	Tribunalul Constanța	9035	2016-05-10	
206	Sentință civilă	705	22/03/2016	8071/118	---	Tribunalul Constanța	9005	2016-05-10	
207	Comunicare sentință	---	---	8071/118	---	Tribunalul Constanța	9005	2016-05-10	
208	Proces verbal al comitetului creditorilor	9308	06/05/2016	8071/118	---	Tribunalul Constanța	8866	2016-05-09	
209	Convocare comitet creditori	8816	25/04/2016	8071/118	---	Tribunalul Constanța	8145	2016-04-25	
210	Sentință civilă	707	22/03/2016	8071/118	---	Tribunalul Constanța	7167	2016-04-11	



211	Comunicare sentință	---	---	8071/118	---	Tribunalul Constanța	7167	2016-04-11	
212	Raport	6383	---	8071/118	---	Tribunalul Constanța	5853	2016-03-22	
213	Proces verbal al ședinței adunării creditorilor	5840	11/03/2016	8071/118	---	Tribunalul Constanța	5169	2016-03-14	
214	Raport privind cauzele și împrejurările care au dus la apariția stării de insolvență	5047	04/03/2016	8071/118	---	Tribunalul Constanța	4780	2016-03-08	
215	Tabel preliminar al creanțelor	4863	03/03/2016	8071/118	---	Tribunalul Constanța	4686	2016-03-07	
216	Raport de activitate	4864	03/03/2016	8071/118	---	Tribunalul Constanța	4651	2016-03-07	
217	Raport al administratorului judiciar privind propunerea de continuare a perioadei de observație din procedura generală a debitorului	876	28/01/2016	8071/118	---	Tribunalul Constanța	2020	2016-02-01	
218	Notificare privind deschiderea procedurii de insolvență prin procedură generală	562	15/01/2016	8071/118	---	Tribunalul Constanța	947	2016-01-18	deschiderea procedurii generale de insolvență
219	Comunicare încheiere	---	---	8071/118	---	Tribunalul Constanța	737	2016-01-13	
220	Încheiere de îndreptare eroare materială	21	12/01/2016	8071/118	---	Tribunalul Constanța	737	2016-01-13	
221	Încheiere de deschidere a procedurii insolvenței în formă generală	828	29/12/2015	8071/118	---	Tribunalul Constanța	737	2016-01-13	deschiderea procedurii generale de insolvență

## SUMAR DATE FINANCIARE

	2017 RON		2018 RON		2019 RON		2020 RON		2021 RON		2022 RON	2017 vs 2022
<b>Cifra Afaceri</b>	57.168.459	↘	48.745.390 (-15%)	↗	56.569.110 (+16%)	↗	61.856.252 (+9%)	↘	49.817.251 (-19%)	↗	63.232.592 (+27%)	↗
<b>EBITDA</b>	29.901.412	↘	14.039.099 (-53%)	↘	12.478.412 (-11%)	↗	18.482.688 (+48%)	↘	13.425.136 (-27%)	↗	13.827.879 (+3%)	↘
<b>Rezultat Net</b>	27.857.176	↘	7.885.955 (-72%)	↗	8.766.080 (+11%)	↗	15.218.016 (+74%)	↘	6.468.305 (-57%)	↗	8.232.043 (+27%)	↘
<b>Capitaluri Proprii</b>	-559.685	↗	5.758.085 (+1129)%	↗	15.309.648 (+166)%	↗	35.727.665 (+133)%	↗	49.512.776 (+39)%	↘	48.682.421 (-2)%	↗
<b>Total Datorii</b>	64.205.176	↘	54.093.524 (-16%)	↘	41.847.729 (-23%)	↘	24.820.479 (-41%)	↘	3.258.056 (-87%)	↗	10.332.041 (+217%)	↗
<b>Plati Restante</b>	187.484	↗	586.918 (+213%)	↘	471.382 (-20%)	↘	132 (-100%)	↗	534.557 (+404867%)	↗	607.846 (+14%)	↗
<b>Angajati</b>	308	↘	260 (-16%)	↗	280 (+8%)	↗	290 (+4%)	↗	298 (+3%)	↘	292 (-2%)	■

### Legenda

Culoarea reprezinta evolutia din punct de vedere economic. Sensul sagetilor reprezinta evolutia din punct de vedere matematic.

↘ peste 50 %	↘ intre 25 - 50 %	↘ intre 1 - 25 %	↗ intre 1 - 25 %	↗ intre 25 - 50 %	↗ peste 50 %	■ 0 %
--------------	-------------------	------------------	------------------	-------------------	--------------	-------

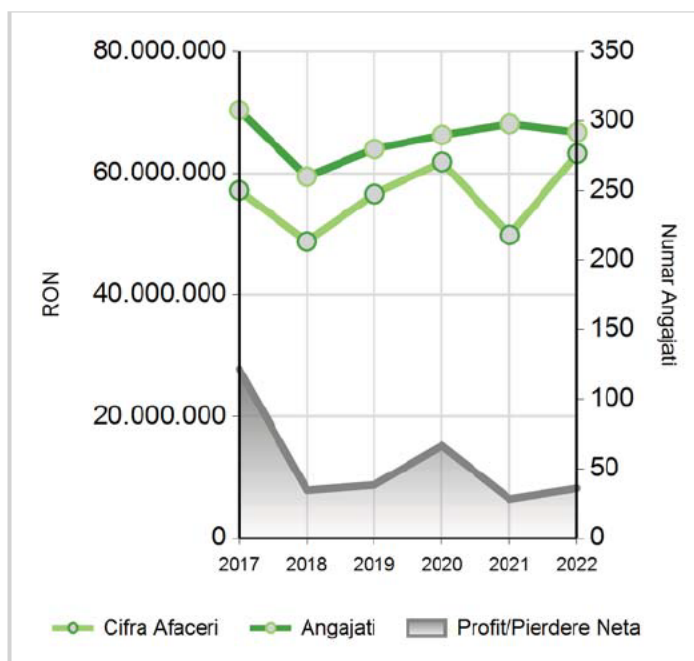
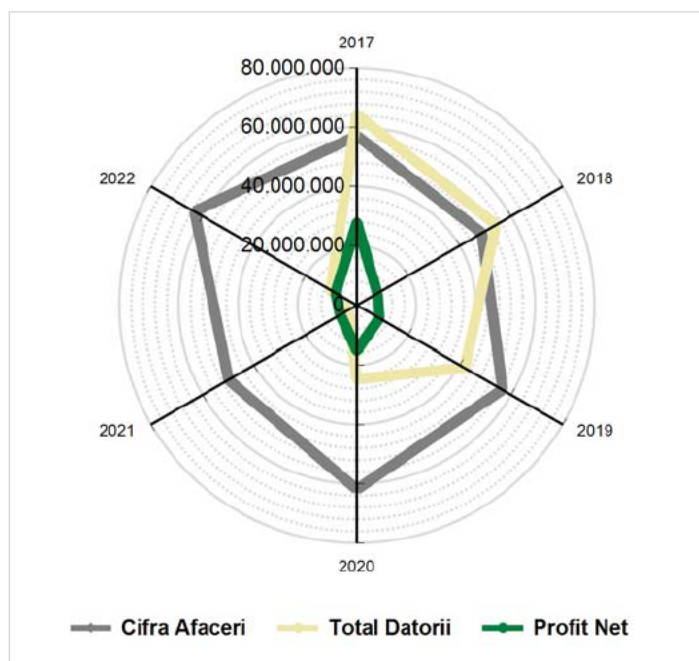

## INCIDENTE DE PLATA 13 Oct 2023

Nu figureaza la CIP cu incidente de plati!

## DATE FINANCIARE

### DATE FINANCIARE LA DECEMBRIE

Indicatori din Bilant	2017	2018	2019	2020	2021	2022
<b>TOTAL ACTIVE IMOBILIZATE</b>	20.207.344	18.417.417	23.708.490	23.747.425	24.004.246	22.432.236
Imobilizari Necorporale	0	3.785	29.592	18.057	12.213	25.159
Imobilizari Corporale	20.207.344	18.413.632	23.678.898	23.729.368	23.992.033	22.407.077
Imobilizari Financiare	0	0	0	0	0	0
<b>TOTAL ACTIVE CIRCULANTE</b>	59.704.862	51.476.285	49.260.922	54.331.147	42.919.141	50.877.055
Stocuri	5.376.199	8.834.039	7.349.152	8.015.071	7.546.969	7.624.517

Disponibilitati Banesti	22.110.633	20.085.756	20.772.719	16.770.596	16.837.843	22.640.625
Creante	32.218.030	22.556.490	21.139.051	29.545.480	18.534.329	20.611.913
Investitii Pe Termen Scurt	0	0	0	0	0	0
<b>CHELTUIELI IN AVANS</b>	<b>77.611</b>	<b>68.192</b>	<b>88.745</b>	<b>11.035</b>	<b>129.458</b>	<b>141.004</b>
<b>TOTAL ACTIV</b>	<b>79.989.817</b>	<b>69.961.894</b>	<b>73.058.157</b>	<b>78.089.607</b>	<b>67.052.845</b>	<b>73.450.295</b>
<b>TOTAL CAPITALURI PROPRII</b>	<b>-559.685</b>	<b>5.758.085</b>	<b>15.309.648</b>	<b>35.727.665</b>	<b>49.512.776</b>	<b>48.682.421</b>
Capital Social	5.766.524	5.766.524	5.766.524	5.766.524	5.766.524	5.766.524
Capital subscris varsat	0	0	0	0	0	0
Capital subscris nevarsat	0	0	0	0	0	0
Patrimoniul Regiei	5.766.524	5.766.524	5.766.524	5.766.524	5.766.524	5.766.524
Patrimoniul Public	0	0	0	0	0	0
<b>PRIME DE CAPITAL</b>	<b>0</b>	<b>0</b>	<b>0</b>	<b>0</b>	<b>0</b>	<b>0</b>
<b>REZERVE DIN REEVALUARE</b>	<b>8.020.274</b>	<b>7.664.088</b>	<b>7.429.762</b>	<b>7.187.816</b>	<b>7.187.816</b>	<b>6.920.945</b>
<b>REZERVE</b>	<b>4.559.933</b>	<b>1.160.632</b>	<b>1.158.068</b>	<b>2.439.106</b>	<b>2.439.106</b>	<b>8.319.245</b>
Rezerve legale	650.685	1.153.305	1.153.305	1.153.305	1.153.305	1.153.305
Rezerve statutare sau contractuale	0	0	0	0	0	0
Alte rezerve	3.909.248	7.327	4.763	1.285.801	1.285.801	7.165.940
<b>PROVIZIOANE</b>	<b>0</b>	<b>4.804.915</b>	<b>5.568.917</b>	<b>3.677.487</b>	<b>4.714.839</b>	<b>6.745.343</b>
<b>TOTAL DATORII</b>	<b>64.205.176</b>	<b>54.093.524</b>	<b>41.847.729</b>	<b>24.820.479</b>	<b>3.258.056</b>	<b>10.332.041</b>
Datorii mai mici de 1 an	2.745.421	6.151.618	26.072.068	22.284.066	3.258.056	10.332.041
Datorii mai mari de 1 an	61.459.755	47.941.906	15.775.661	2.536.413	0	0
<b>VENITURI IN AVANS</b>	<b>16.344.326</b>	<b>5.305.370</b>	<b>10.331.863</b>	<b>13.863.976</b>	<b>9.567.174</b>	<b>7.690.490</b>
<b>TOTAL PASIV</b>	<b>79.989.817</b>	<b>69.961.894</b>	<b>73.058.157</b>	<b>78.089.607</b>	<b>67.052.845</b>	<b>73.450.295</b>
<b>Indicatori din Contul de Profit si Pierdere</b>	<b>2017</b>	<b>2018</b>	<b>2019</b>	<b>2020</b>	<b>2021</b>	<b>2022</b>
<b>CIFRA AFACERI</b>	<b>57.168.459</b>	<b>48.745.390</b>	<b>56.569.110</b>	<b>61.856.252</b>	<b>49.817.251</b>	<b>63.232.592</b>
Venituri din Exploatare	68.065.586	54.830.102	56.688.128	63.924.931	53.490.738	66.069.012
Cheltuieli privind prestatii externe	5.404.038	7.333.049	7.670.874	8.219.036	5.455.655	8.720.253
Cheltuieli cu personalul	13.445.063	14.530.568	15.548.093	15.974.654	16.732.441	18.978.769
Cheltuieli din Exploatare Total	<b>39.781.233</b>	<b>46.855.590</b>	<b>46.224.508</b>	<b>45.920.094</b>	<b>45.775.932</b>	<b>56.514.497</b>
<b>PROFIT DIN EXPLOATARE</b>	<b>28.284.353</b>	<b>7.974.512</b>	<b>10.463.620</b>	<b>18.004.837</b>	<b>7.714.806</b>	<b>9.554.515</b>
Pierdere din Exploatare	0	0	0	0	0	0
Venit Financiar	10.927	22.713	15.742	16.850	11.763	136.183
Cheltuieli Financiare	<b>438.104</b>	<b>111.270</b>	0	<b>375</b>	<b>85</b>	<b>4</b>
<b>PROFIT FINANCIAR</b>	<b>0</b>	<b>0</b>	<b>15.742</b>	<b>16.475</b>	<b>11.678</b>	<b>136.179</b>
Pierdere Financiara	427.177	88.557	0	0	0	0
<b>PROFITUL CURENT</b>	<b>0</b>	<b>0</b>	<b>0</b>	<b>0</b>	<b>0</b>	<b>0</b>
Pierdere Curenta	0	0	0	0	0	0
Venit Extraordinar	0	0	0	0	0	0
Cheltuiala Extraordinara	0	0	0	0	0	0
<b>PROFIT EXTRAORDINAR</b>	<b>0</b>	<b>0</b>	<b>0</b>	<b>0</b>	<b>0</b>	<b>0</b>
Pierdere Extraordinara	0	0	0	0	0	0
<b>VENITURI TOTALE</b>	<b>68.076.513</b>	<b>54.852.815</b>	<b>56.703.870</b>	<b>63.941.781</b>	<b>53.502.501</b>	<b>66.205.195</b>
<b>CHELTUIELI TOTALE</b>	<b>40.219.337</b>	<b>46.966.860</b>	<b>46.224.508</b>	<b>45.920.469</b>	<b>45.776.017</b>	<b>56.514.501</b>
Profit Brut	27.857.176	7.885.955	10.479.362	18.021.312	7.726.484	9.690.694
Pierdere Bruta	0	0	0	0	0	0

Impozit	0	0	1.713.282	2.803.296	1.258.179	1.458.651
<b>PROFIT NET</b>	27.857.176	7.885.955	8.766.080	15.218.016	6.468.305	8.232.043
Pierdere Neta	0	0	0	0	0	0
Nr Mediu Salariat	308	260	280	290	298	292

**DATE FINANCIARE LA IUNIE**

Indicatori din Bilant	2017	2018	2019	2020
<b>TOTAL ACTIVE IMOBILIZATE</b>	2.236.254.792	19.158.816	18.186.168	24.288.544
Imobilizari Necorporale	1.157	5.978	13.661	23.714
Imobilizari Corporale	2.236.253.635	19.152.838	18.172.507	24.264.830
Imobilizari Financiare	0	0	0	0
<b>TOTAL ACTIVE CIRCULANTE</b>	51.965.109	57.218.965	57.859.185	59.939.464
Stocuri	11.883.262	6.662.953	8.337.612	6.300.697
Disponibilitati Banesti	6.393.673	16.671.404	7.924.950	13.903.894
Creante	33.688.174	33.884.608	41.596.623	39.734.873
Investitii Pe Termen Scurt	0	0	0	0
<b>CHELTUIELI IN AVANS</b>	267.619	259.824	242.741	205.901
<b>TOTAL ACTIV</b>	2.288.487.520	76.637.605	76.288.094	84.433.909
<b>TOTAL CAPITALURI PROPRII</b>	4.782.005	-94.192	9.089.147	20.560.453
Capital Social	5.766.524	5.766.524	5.766.524	5.766.524
Capital subscris varsat	0	0	0	0
Capital subscris nevarsat	0	0	0	0
Patrimoniul Regiei	5.766.524	5.766.524	5.766.524	5.766.524
Patrimoniul Public	2.219.590.568	0	0	0
<b>PRIME DE CAPITAL</b>	0	0	0	0
<b>REZERVE DIN REEVALUARE</b>	6.625.227	7.888.830	7.550.701	7.308.673
<b>REZERVE</b>	4.559.932	4.559.932	1.158.067	2.113.362
Rezerve legale	0	0	0	0
Rezerve statutare sau contractuale	0	0	0	0
Alte rezerve	0	0	0	0
<b>PROVIZIOANE</b>	51.285	0	3.445.989	5.568.917
<b>TOTAL DATORII</b>	50.451.070	61.799.374	49.306.782	38.217.531
Datorii mai mici de 1 an	5.675.906	5.499.176	8.433.812	31.524.056
Datorii mai mari de 1 an	44.775.164	56.300.198	40.872.970	6.693.475
<b>VENITURI IN AVANS</b>	13.612.592	14.932.423	14.446.176	20.087.008
<b>TOTAL PASIV</b>	2.288.487.520	76.637.605	76.288.094	84.433.909
Indicatori din Contul de Profit si Pierdere	2017	2018	2019	2020
<b>CIFRA AFACERI</b>	19.468.616	14.265.962	16.237.527	26.342.450
Venituri din Exploatare	22.021.949	16.643.686	17.423.095	26.462.113
Cheltuieli privind prestatiile externe	1.644.724	1.578.882	2.407.538	3.518.817
Cheltuieli cu personalul	6.605.078	7.482.107	7.312.304	7.682.044
Cheltuieli din Exploatare Total	15.877.567	15.925.447	14.029.799	20.957.243
<b>PROFIT DIN EXPLOATARE</b>	6.144.382	718.239	3.393.296	5.504.870

Pierdere din Exploatare	0	0	0	0
Venit Financiar	3.002	11.575	7.896	9.237
Cheltuieli Financiare	211.199	92.771	0	247
<b>PROFIT FINANCIAR</b>	0	0	7.896	8.990
Pierdere Financiara	208.197	81.196	0	0
<b>PROFITUL CURENT</b>	0	0	0	0
Pierdere Curenta	0	0	0	0
Venit Extraordinar	0	0	0	0
Cheltuiala Extraordinara	0	0	0	0
<b>PROFIT EXTRAORDINAR</b>	0	0	0	0
Pierdere Extraordinara	0	0	0	0
<b>VENITURI TOTALE</b>	22.024.951	16.655.261	17.430.991	26.471.350
<b>CHELTUIELI TOTALE</b>	16.088.766	16.018.218	14.029.799	20.957.490
Profit Brut	5.936.185	637.043	3.401.192	5.513.860
Pierdere Bruta	0	0	0	0
Impozit	0	0	0	0
<b>PROFIT NET</b>	5.936.185	637.043	3.401.192	5.513.860
Pierdere Neta	0	0	0	0
Nr Mediu Salariat	304	312	277	280



DATORII

 DATORII RESTANTE

Tip	2017 RON	2018 RON	2019 RON	2020 RON	2021 RON	2022 RON
Datorii Plat bile Pina 1 An	2.745.421	6.151.618	26.072.068	22.284.066	3.258.056	10.332.041
Datorii Plat bile Peste 1 An	61.459.755	47.941.906	15.775.661	2.536.413	0	0
Plati Restante Total	187.484	586.918	471.382	132	534.557	607.846
Furnizori Restanti Total	139.740	586.918	471.382	132	486.042	526.801
Peste 30 Zile	60.881	561.484	471.382	67	441.471	526.801
Peste 90 Zile	0	17.736	0	60	44.571	0
Peste 1 An	78.859	7.698	0	5	0	0
Obligatii Restante Asigurari Sociale Total	0	0	0	0	0	0
Contributii Asigurari Sociale	0	0	0	0	0	0
Contributii FondAsigurari Sociale	0	0	0	0	0	0
Contributii Pensie Suplimentara	0	0	0	0	0	0
Contributii Somaj	0	0	0	0	0	0
AlteDatorii	0	0	0	0	0	0
Obligatii Restante Fonduri Speciale	0	0	0	0	0	0
Obligatii Restante Alti Creditori	47.744	0	0	0	48.515	81.045
Impozite Taxe Neplatite Buget Stat	0	0	0	0	0	0
Impozite Taxe Neplatite Buget Local	0	0	0	0	0	0
Credite Bancare Nerambursate Total	0	0	0	0	0	0
Credite Bancare Nerambursate Dupa 30 Zile	0	0	0	0	0	0
Credite Bancare Nerambursate Dupa 90 Zile	0	0	0	0	0	0
Credite Bancare Nerambursate Dupa 1 an	0	0	0	0	0	0
Dobanzi Restante	0	0	0	0	0	0
Profit_Pierdere	27.857.176	7.885.955	8.766.080	15.218.016	6.468.305	8.232.043
Total Datorii	64.205.176	54.093.524	41.847.729	24.820.479	3.258.056	10.332.041

## DATORII LA BUGETUL DE STAT

### Datorii din asigurari sociale

	Obligatii fiscale restante principale	Obligatii fiscale accesorii	Total obligatii fiscale	Obligatii fiscale necontestate	Obligatii fiscale contestate	Observatii
6.2023	#N/A	#N/A	#N/A	#N/A	#N/A	
3.2023	#N/A	#N/A	#N/A	#N/A	#N/A	
12.2022	#N/A	#N/A	#N/A	#N/A	#N/A	
9.2022	#N/A	#N/A	#N/A	#N/A	#N/A	

### Datorii din asigurari de sanatate

	Obligatii fiscale restante principale	Obligatii fiscale accesorii	Total obligatii fiscale	Obligatii fiscale necontestate	Obligatii fiscale contestate	Observatii
6.2023	#N/A	#N/A	#N/A	#N/A	#N/A	
3.2023	#N/A	#N/A	#N/A	#N/A	#N/A	
12.2022	#N/A	#N/A	#N/A	#N/A	#N/A	
9.2022	#N/A	#N/A	#N/A	#N/A	#N/A	

### Datorii din asigurari de somaj

	Obligatii fiscale restante principale	Obligatii fiscale accesorii	Total obligatii fiscale	Obligatii fiscale necontestate	Obligatii fiscale contestate	Observatii
6.2023	#N/A	#N/A	#N/A	#N/A	#N/A	
3.2023	#N/A	#N/A	#N/A	#N/A	#N/A	
12.2022	#N/A	#N/A	#N/A	#N/A	#N/A	
9.2022	#N/A	#N/A	#N/A	#N/A	#N/A	

### Datorii la bugetul de stat

	Obligatii fiscale restante principale	Obligatii fiscale accesorii	Total obligatii fiscale	Obligatii fiscale necontestate	Obligatii fiscale contestate	Observatii
6.2023	#N/A	#N/A	#N/A	#N/A	#N/A	
3.2023	#N/A	#N/A	#N/A	#N/A	#N/A	
12.2022	#N/A	#N/A	#N/A	#N/A	#N/A	
9.2022	#N/A	#N/A	#N/A	#N/A	#N/A	

*Informatiile din cadrul acestei sectiuni respecta prevederile si plafoanele mentionate in Ordinul nr. 590/2017 din 26 ianuarie 2017 ce reglementeaza publicarea debitorilor care inregistreaza obligatii fiscale restante. Prin conventie, acolo unde informatia nu este disponibila la sursa publica, se afiseaza "#N/A", insa aceasta nu exclude existenta unor datorii/obligatii fiscale restante sub nivelul plafoanelor mentionate in Ordinul nr. 590/2017.*

## ACTIONARI PERSOANE JURIDICE

Denumire Companie	Cod Fiscal	Procent	Stare societate	Adresa	Data Start	Cifra de afaceri RON	Profit Net/Pierdere Neta RON	Numar mediu salariati
JUDETUL CONSTANTA	2981739	100,00	-	Constanta	28-apr.-2023	-	-	-
<b>Actionar in:</b> * RAJA SA ( 1890420) • DOMENIUL PUBLIC ȘI PRIVAT JUDEȚEAN SRL ( 16584313) , DRUMURI JUDEȚENE CONSTANȚA S.A. ( 2749993)								

## ACTIONARI PERSOANE FIZICE

Nu exista inregistrari.

**ACTIONARI ISTORIC PERSOANE JURIDICE**

Nu exista inregistrari.

 **ACTIONARI ISTORIC PERSOANE FIZICE**

Nu exista inregistrari.

\* Companii in functiune • Companii inactivate sau in insolventa

 **ADMINISTRATORI PERSOANE JURIDICE**

Nu exista inregistrari.

 **ADMINISTRATORI PERSOANE FIZICE**

Nume	Data Nasterii	Locul Nasterii	Nationalitate	Cetatenie	Adresa
ZAGON GABRIEL-RĂZVAN	15-mar-1977	Loc. Constanta	româna	româna	Constanta
IONESCU SORIN-LUCIAN	24-dec-1966	Loc. Constanta	româna	româna	Constanta
GORCEA ADRIAN	29-mar-1967	Loc. Constanta	româna	româna	Constanta
NICOLAE CONSTANTIN	18-nov-1982	Loc. Medgidia	româna	româna	Constanta
LABEȘ ADRIAN	21-apr-1991	Loc. Constanta	româna	româna	Constanta
SAUCIUC DOREL	01-oct-1971	Comuna Ungureni	româna	româna	Constanta
NICOLAE CONSTANTIN	18-nov-1982	Loc. Medgidia	româna	româna	Constanta
CÎRJĂ LUCIAN-SORIN	13-apr-1966	Loc. Constanta	româna	româna	Constanta
SLAV DANIEL-JEAN	02-aug-1990	Bucuresti Sectorul 1	româna	româna	Municipiul Bucuresti
PETCU MONICA-MIRELA	06-iun-1968	Loc. Constanta	româna	româna	Constanta
LUPU MIHAI	26-oct-1962	Oras Podu Iloaiei	româna	româna	Constanta
Nume	Calitate   Functie	Puteri	Data Start	Data Numirii	Data Stop
ZAGON GABRIEL-RĂZVAN	director   director general	director general provizoriu	21-nov-2022	21-nov-2022	03-sept-2023
<i>Administrator in:</i>					
• DRUMURI JUDEȚENE CONSTANȚA S.A. ( 2749993)					
IONESCU SORIN-LUCIAN	administrator   membru în cons. de administratie	administrator provizoriu	02-mai-2023	02-mai-2023	02-sept-2023
<i>Actionar in:</i> * SLI'S TOOL S.R.L. ( 43610762)					

	<i>Administrator in:</i>		* SLI'S TOOL S.R.L. ( 43610762) • DRUMURI JUDEȚENE CONSTANȚA S.A. ( 2749993 ), SOTI CABLE NEPTUN SRL ( 1869894)			
GORCEA ADRIAN	administrator   membru în cons. de administratie	administrator provizoriu	02-mai-2023	02-mai-2023	02-sept-2023	
	<b>Actionar in:</b>		• GORCEA ADRIAN PERSOANĂ FIZICĂ AUTORIZATĂ ( 34061843)			
	<i>Administrator in:</i>		* CT BUS S.A. ( 1883902 ), SOCIAL CREATIVE MARKETING S.R.L. ( 46700924) • DRUMURI JUDEȚENE CONSTANȚA S.A. ( 2749993)			
NICOLAE CONSTANTIN	administrator   membru în cons. de administratie	administrator provizoriu	02-mai-2023	02-mai-2023	02-sept-2023	
	<b>Actionar in:</b>		• GEO & COSTI SRL ( 17384453)			
	<i>Administrator in:</i>		• DRUMURI JUDEȚENE CONSTANȚA S.A. ( 2749993 ), DRUMURI JUDEȚENE CONSTANȚA S.A. ( 2749993 ), GEO & COSTI SRL ( 17384453)			
LABEȘ ADRIAN	administrator   membru în cons. de administratie	administrator provizoriu	02-mai-2023	02-mai-2023	02-sept-2023	
	<b>Actionar in:</b>		* IDALAR SRL ( 34369305 ), RALADY SAMBOOK SRL ( 31277673 ), SNOW CLEAN SRL ( 18269339 ), TAMIDALAR S.R.L. ( 41646875)			
	<i>Administrator in:</i>		* IDALAR SRL ( 34369305 ), RALADY SAMBOOK SRL ( 31277673 ), TAMIDALAR S.R.L. ( 41646875) • DRUMURI JUDEȚENE CONSTANȚA S.A. ( 2749993)			
SAUCIUC DOREL	administrator   presedinte consiliu de administratie	administrator provizoriu	03-mai-2023	02-mai-2023	02-sept-2023	
	<i>Administrator in:</i>		• DRUMURI JUDEȚENE CONSTANȚA S.A. ( 2749993)			
NICOLAE CONSTANTIN	director   director general adjunct	-	03-mai-2023	03-mai-2023	03-sept-2023	
	<b>Actionar in:</b>		• GEO & COSTI SRL ( 17384453)			
	<i>Administrator in:</i>		• DRUMURI JUDEȚENE CONSTANȚA S.A. ( 2749993 ), DRUMURI JUDEȚENE CONSTANȚA S.A. ( 2749993 ), GEO & COSTI SRL ( 17384453)			
CÎRJĂ LUCIAN-SORIN	director   director executiv	director executiv tehnic	03-mai-2023	03-mai-2023	03-sept-2023	
	<b>Actionar in:</b>		* CÎRJĂ LUCIAN-SORIN PERSOANĂ FIZICĂ AUTORIZATĂ ( 34232102)			
	<i>Administrator in:</i>		• DRUMURI JUDEȚENE CONSTANȚA S.A. ( 2749993)			
SLAV DANIEL-JEAN	director   director executiv	director executiv implementare proiecte	03-mai-2023	03-mai-2023	03-sept-2023	
	<i>Administrator in:</i>		• DRUMURI JUDEȚENE CONSTANȚA S.A. ( 2749993)			
PETCU MONICA-MIRELA	director   director executiv	director executiv economico-financiar	03-mai-2023	03-mai-2023	03-sept-2023	
	<i>Administrator in:</i>		• DRUMURI JUDEȚENE CONSTANȚA S.A. ( 2749993)			
LUPU MIHAI	reprezentant asociat persoana juridica   nespecificata	-	-	12-apr-2023	-	
	<b>Actionar in:</b>		* CONSTRUCȚII HIDROTEHNICE SA ( 1957570) • L.D.R. INTERNATIONAL GROUP SA ( 15408530)			
	<i>Administrator in:</i>		• DRUMURI JUDEȚENE CONSTANȚA S.A. ( 2749993)			

**ADMINISTRATORI ISTORIC PERSOANE JURIDICE**

Denumire Companie	Cod Fiscal	Stare Societate	Adresa	Cifra de afaceri - 2022 - RON	Profit Net/Pierdere Neta - 2022 - RON	Numar mediu salariati - 2022 -
CITR FILIALA BUCUREȘTI SPRL (FOSTA CASA DE INSOLVENȚĂ TRANSILVANIA FILIALA BUCUREȘTI SPRL)	2749993	-		63.232.592	8.232.043	292
CITR FILIALA BUCUREȘTI SPRL (FOSTA CASA DE INSOLVENȚĂ TRANSILVANIA FILIALA BUCUREȘTI SPRL)		-	Municipiul Bucuresti	0	0	0
CITR FILIALA BUCUREȘTI SPRL (FOSTA CASA DE INSOLVENȚĂ TRANSILVANIA FILIALA BUCUREȘTI SPRL)		-	Municipiul Bucuresti	0	0	0
CITR FILIALA BUCUREȘTI SPRL (FOSTA CASA DE INSOLVENȚĂ TRANSILVANIA FILIALA BUCUREȘTI SPRL)		-	Municipiul Bucuresti	0	0	0
Denumire Companie	Cod Fiscal	Calitate	Puteri	Data Start	Data Numirii	Data Stop
CITR FILIALA BUCUREȘTI SPRL (FOSTA CASA DE INSOLVENȚĂ TRANSILVANIA FILIALA BUCUREȘTI SPRL)	2749993	administrator judiciar	-	-	-	-
CITR FILIALA BUCUREȘTI SPRL (FOSTA CASA DE INSOLVENȚĂ TRANSILVANIA FILIALA BUCUREȘTI SPRL)		administrator judiciar	-	-	-	-
CITR FILIALA BUCUREȘTI SPRL (FOSTA CASA DE INSOLVENȚĂ TRANSILVANIA FILIALA BUCUREȘTI SPRL)		administrator judiciar	SUPRAVEGHERE	-	-	-
CITR FILIALA BUCUREȘTI SPRL (FOSTA CASA DE INSOLVENȚĂ TRANSILVANIA FILIALA BUCUREȘTI SPRL)		administrator judiciar	SUPRAVEGHERE	-	29-dec-2015	-

 **ADMINISTRATORI ISTORIC PERSOANE FIZICE**

Nume	Data Nasterii	Locul Nasterii	Cetatenie	Adresa
PILCA AURELIAN CATALIN	-			
PILCA AURELIAN CATALIN	26-ian-1969		româna	Constanta
GÂMBUTEANU ADRIAN GEORGE	23-apr-1971		româna	Constanta
POPESCU DUMITRU	-			
VILCU GHEORGHE	-			
ITOAFA IOAN	-			
CURATU VALENTIN	-			



BOLDEA CONSTANTIN	-			
KERTESZ MARIA	-			
FRACEA PAULA	-			
POPESCU DUMITRU	23-nov-1933	STÂNGĂCEAUA,JUD.MEHEDINȚI	româna	Constanta
MOLDOVANU VASILE	31-oct-1956	MOLDOVENI,JUD.NEAMT	româna	Constanta
VOICU LILIANA	08-ian-1968	CONSTANTA,JUD.CONSTANTA	româna	Constanta
STAN VIRGIL	15-iul-1958	CRUCEA,JUD.CONSTANTA	româna	Constanta
IBRAM AIDIN	27-apr-1951	COBADIN,JUD.CONSTANTA	româna	Constanta
REUS ELENA	09-ian-1952	CEAMURLIA DE JOS,JUD.TULCEA	româna	Constanta
ISTRATE LUCIAN	17-iul-1961	GALATI,JUD.GALATI	româna	Constanta
DRAGOMIR RODICA	19-iul-1977	FOCSANI,JUD.VRANCEA	româna	Constanta
NEGOIȚĂ MARIN	19-oct-1945	BUCURESTI	româna	Municipiul Bucuresti
TUCAN JEAN PAUL	08-iul-1969	CONSTANTA,JUD.CONSTANTA	româna	Constanta
LUPU MATEI	09-feb-1962	CARBUNARI,JUD.CARAS SEVERIN	româna	Caras-Severin
PÂRVU MARIANA	11-apr-1955	Comuna Burila Mare	româna	Constanta
CRISTU DANIEL	03-sept-1979	Loc. Constanța	româna	Constanta
SOLOMON IOAN	24-dec-1955	Loc. Sighișoara	româna	Constanta
GHEORGHE NICULAE	15-ian-1953	Comuna Mircea Vodă	româna	Constanta
POȘERBA LUCIAN	04-dec-1969	Loc. Constanța	româna	Constanta
POȘERBA LUCIAN	04-dec-1969	Loc. Constanța	româna	Constanta
POȘERBA LUCIAN	04-dec-1969	Loc. Constanța	româna	Constanta
POȘERBA LUCIAN	04-dec-1969	Loc. Constanța	româna	Constanta
SOLOMON IOAN	24-dec-1955	Loc. Sighișoara	româna	Constanta
CRISTU DANIEL	03-sept-1979	Loc. Constanța	româna	Constanta
PÂRVU MARIANA	11-apr-1955	Comuna Burila Mare	româna	Constanta
STAN VIRGIL	15-iul-1958	Comuna Crucea	româna	Constanta
GHEORGHE NICULAE	15-ian-1953	Comuna Mircea Vodă	româna	Constanta
POȘERBA LUCIAN	04-dec-1969	Loc. Constanța	româna	Constanta
POȘERBA LUCIAN	04-dec-1969	Loc. Constanța	româna	Constanta
SOLOMON IOAN	24-dec-1955	Loc. Sighișoara	româna	Constanta
CRISTU DANIEL	03-sept-1979	Loc. Constanța	româna	Constanta
PÂRVU MARIANA	11-apr-1955	Comuna Burila Mare	româna	Constanta
STAN VIRGIL	15-iul-1958	Comuna Crucea	româna	Constanta
GHEORGHE NICULAE	15-ian-1953	Comuna Mircea Vodă	româna	Constanta

SOLOMON IOAN	24-dec-1955	Loc. Sighișoara	română	Constanta
CRISTU DANIEL	03-sept-1979	Loc. Constanța	română	Constanta
PÂRVU MARIANA	11-apr-1955	Comuna Burila Mare	română	Constanta
STAN VIRGIL	15-iul-1958	Comuna Crucea	română	Constanta
GHEORGHE NICULAE	15-ian-1953	Comuna Mircea Vodă	română	Constanta
POȘERBA LUCIAN	04-dec-1969	Loc. Constanța	română	Constanta
POȘERBA LUCIAN	04-dec-1969	Loc. Constanța	română	Constanta
PÂRVU MARIANA	11-apr-1955	Comuna Burila Mare	română	Constanta
STAN VIRGIL	15-iul-1958	Comuna Crucea	română	Constanta
PÂRVU MARIANA	11-apr-1955	Comuna Burila Mare	română	Constanta
STAN VIRGIL	15-iul-1958	Comuna Crucea	română	Constanta
STAN VIRGIL	15-iul-1958	Comuna Crucea	română	Constanta
SOLOMON IOAN	24-dec-1955	Loc. Sighișoara	română	Constanta
CRISTU DANIEL	03-sept-1979	Loc. Constanța	română	Constanta
PÂRVU MARIANA	11-apr-1955	Comuna Burila Mare	română	Constanta
GHEORGHE NICULAE	15-ian-1953	Comuna Mircea Vodă	română	Constanta
POȘERBA LUCIAN	04-dec-1969	Loc. Constanța	română	Constanta
POȘERBA LUCIAN	04-dec-1969	Loc. Constanța	română	Constanta
POȘERBA LUCIAN	04-dec-1969	Loc. Constanța	română	Constanta
POȘERBA LUCIAN	04-dec-1969	Loc. Constanța	română	Constanta
POȘERBA LUCIAN	04-dec-1969	Loc. Constanța	română	Constanta
POȘERBA LUCIAN	04-dec-1969	Loc. Constanța	română	Constanta
POȘERBA LUCIAN	04-dec-1969	Loc. Constanța	română	Constanta
POȘERBA LUCIAN	04-dec-1969	Loc. Constanța	română	Constanta
POȘERBA LUCIAN	04-dec-1969	Loc. Constanța	română	Constanta
POȘERBA LUCIAN	04-dec-1969	Loc. Constanța	română	Constanta
POȘERBA LUCIAN	04-dec-1969	Loc. Constanța	română	Constanta
POȘERBA LUCIAN	04-dec-1969	Loc. Constanța	română	Constanta
POȘERBA LUCIAN	04-dec-1969	Loc. Constanța	română	Constanta
LUNGOCI DUMITRU-LUCIAN	18-feb-1978	Loc. Iași	română	Constanta
POȘERBA LUCIAN	04-dec-1969	Loc. Constanța	română	Constanta
POȘERBA LUCIAN	04-dec-1969	Loc. Constanța	română	Constanta
MARIN DAN-IULIAN	12-feb-1964	Comuna Topolog	română	Constanta
ACSINTE AURELIAN	06-feb-1986	MUN. CONSTANTA	română	Constanta
ACSINTE AURELIAN	06-feb-1986	Loc. Constanta	română	Constanta

SERBĂNESCU MARIAN-OCTAVIAN	08-sept-1989	Loc. Constanta	româna	Constanta	
ZAGON GABRIEL-RĂZVAN	15-mar-1977	Loc. Constanta	româna	Constanta	
ACSINTE AURELIAN	06-feb-1986	MUN. CONSTANTA	româna	Constanta	
ACSINTE AURELIAN	06-feb-1986	MUN. CONSTANTA	româna	Constanta	
CIUPERCĂ CĂTĂLIN	14-feb-1977	Loc. Tulcea	româna	Constanta	
POȘERBA LUCIAN	04-dec-1969	MUN. CONSTANTA	româna	Constanta	
<b>Nume</b>	<b>Calitate   Functie</b>	<b>Puteri</b>	<b>Data Start</b>	<b>Data Numirii</b>	<b>Data Stop</b>
PILCA AURELIAN CATALIN	administrator   nespecificata	-	-	-	-
PILCA AURELIAN CATALIN	administrator   nespecificata	-	23-iul-2007	-	-
<b>Actionar in:</b>	* ALMATERM SRL ( 13932278 ) , ALMATOWN SRL ( 22261414 ) , ALMATRANS SRL ( 9206560 ) • ALMAGLASS SRL ( 16148942 )				
<i>Administrator in:</i>	* ALMATRANS SRL ( 9206560 )				
GÂMBUTEANU ADRIAN GEORGE	director   nespecificata	-	09-iul-2009	-	-
<b>Actionar in:</b>	• ASCO-INTERMED SRL ( 4272466 )				
POPESCU DUMITRU	împuternicit subunitate   nespecificata	-	-	-	-
VILCU GHEORGHE	împuternicit subunitate   nespecificata	-	-	-	-
ITOAFĂ IOAN	împuternicit subunitate   nespecificata	-	-	-	-
CURATU VALENTIN	împuternicit subunitate   nespecificata	-	-	-	-
BOLDEA CONSTANTIN	împuternicit subunitate   nespecificata	-	-	-	-
KERTESZ MARIA	împuternicit subunitate   nespecificata	-	-	-	-
FRACEA PAULA	împuternicit subunitate   nespecificata	-	-	-	-
POPESCU DUMITRU	administrator   nespecificata	-	-	-	-
MOLDOVANU VASILE	administrator   nespecificata	-	-	-	-
<b>Actionar in:</b>	* IT PERFECT SRL ( 24875844 ) • MOLDO STAR SRL ( 6776559 ) , MOLDOVANU VASILE ÎNTREPRINDERE INDIVIDUALĂ ( 25985918 )				
<i>Administrator in:</i>	* IT PERFECT SRL ( 24875844 )				
VOICU LILIANA	administrator   nespecificata	-	-	-	-
<b>Actionar in:</b>	* EXPERT FINANCE SRL ( 15666300 )				
<i>Administrator in:</i>	* EXPERT FINANCE SRL ( 15666300 ) • BULEVARD SA ( 7561442 ) , THOMAS COOK SERVICES & DISTRIBUTION SA ( 11697699 )				
STAN VIRGIL	administrator   nespecificata	-	-	-	-
<b>Actionar in:</b>	• OVIROM TERMIC SRL ( 9212627 )				
<i>Administrator in:</i>	• BALNEOTERAPIA SATURN SRL ( 14271182 ) , MIORIȚA ESTIVAL 2002 SA ( 14686570 ) , OVIROM TERMIC SRL ( 9212627 )				
IBRAM AIDIN	administrator   nespecificata	-	-	-	-

	<b>Actionar in:</b>	* IBRAM AIDÎN PERSOANĂ FIZICĂ AUTORIZATĂ ( 31249355)			
REUS ELENA	administrator   nespecificata	-	-	-	-
	<b>Actionar in:</b>	• DATA CONT SRL ( 16954602 ) , SARD SRL ( 1864536)			
	<i>Administrator in:</i>	• DATA CONT SRL ( 16954602 ) , NAZARCEA-OVIDIU SA ( 2415403)			
ISTRATE LUCIAN	administrator   nespecificata	-	-	-	-
	<b>Actionar in:</b>	• LEX UNION CORPORATION SRL ( 18689979 ) , LUIS 95 DD SRL ( 7794413)			
	<i>Administrator in:</i>	• LEX UNION CORPORATION SRL ( 18689979)			
DRAGOMIR RODICA	administrator   nespecificata	-	-	-	-
NEGOIȚĂ MARIN	administrator   nespecificata	-	-	-	-
TUCAN JEAN PAUL	administrator   nespecificata	-	-	-	-
	<b>Actionar in:</b>	* GENTLE SOLAR S.R.L. ( 28171744 ) , J.T. GRUP OIL S.A. ( 14162177) • ATALANTA BUNKER SRL ( 9212643 ) , ATALANTA SRL ( 6431100 ) , ROLAND TRADING SRL ( 4918754)			
	<i>Administrator in:</i>	* GENTLE SOLAR S.R.L. ( 28171744) • ATALANTA BUNKER SRL ( 9212643 ) , ATALANTA SRL ( 6431100 ) , ROLAND TRADING SRL ( 4918754)			
LUPU MATEI	administrator   nespecificata	-	-	-	-
	<b>Actionar in:</b>	* FLOMAT MALILUG SRL ( 22106011 ) , LUPU MATEI PERSOANĂ FIZICĂ AUTORIZATĂ ( 48366325) • DUSTIL BETON SRL ( 17868275)			
PĂRVU MARIANA	administrator   nespecificata	-	02-sept-2015	-	02-sept-2019
	<b>Actionar in:</b>	• EVID CONSULT CONTAB SRL ( 13205822)			
CRISTU DANIEL	administrator   nespecificata	-	02-sept-2015	-	02-sept-2019
	<b>Actionar in:</b>	• DOC ECO SERVICE SRL ( 24607973 ) , OSIRIS CORINT 2010 SRL ( 26872372)			
	<i>Administrator in:</i>	• OSIRIS CORINT 2010 SRL ( 26872372)			
SOLOMON IOAN	administrator   nespecificata	-	02-sept-2015	-	02-sept-2019
	<b>Actionar in:</b>	* METAL COM SOCIETATE COOPERATIVĂ MEȘTEȘUGĂREASCĂ ( 8116559 ) , MUNCĂ ȘI ARTĂ SOCIETATE COOPERATIVĂ MEȘTEȘUGĂREASCĂ ( 1857326) • BRAVISIMO SRL ( 2757619)			
	<i>Administrator in:</i>	* METAL COM SOCIETATE COOPERATIVĂ MEȘTEȘUGĂREASCĂ ( 8116559 ) , MUNCĂ ȘI ARTĂ SOCIETATE COOPERATIVĂ MEȘTEȘUGĂREASCĂ ( 1857326) • BRAVISIMO SRL ( 2757619)			
GHEORGHE NICULAE	administrator   nespecificata	-	02-sept-2015	-	02-sept-2019
	<b>Actionar in:</b>	* GHEORGHE N. NICULAE PERSOANĂ FIZICĂ AUTORIZATĂ ( 41585689) • GHEORGHE Z. NICULAE PERSOANĂ FIZICĂ AUTORIZATĂ ( 34242793)			
POȘERBA LUCIAN	administrator   nespecificata	-	29-oct-2015	-	-
POȘERBA LUCIAN	director   nespecificata	-	-	-	-
POȘERBA LUCIAN	administrator   nespecificata	-	29-oct-2015	-	-
POȘERBA LUCIAN	director   nespecificata	-	-	-	-
SOLOMON IOAN	administrator   nespecificata	-	02-sept-2015	-	02-sept-2019

	<b>Actionar in:</b>	* METAL COM SOCIETATE COOPERATIVĂ MEȘTEȘUGĂREASCĂ ( 8116559 ) , MUNCĂ ȘI ARTĂ SOCIETATE COOPERATIVĂ MEȘTEȘUGĂREASCĂ ( 1857326 ) • BRAVISIMO SRL ( 2757619 )			
	<i>Administrator in:</i>	* METAL COM SOCIETATE COOPERATIVĂ MEȘTEȘUGĂREASCĂ ( 8116559 ) , MUNCĂ ȘI ARTĂ SOCIETATE COOPERATIVĂ MEȘTEȘUGĂREASCĂ ( 1857326 ) • BRAVISIMO SRL ( 2757619 )			
CRISTU DANIEL	administrator   nespecificata	-	02-sept-2015	-	02-sept-2019
	<b>Actionar in:</b>	• DOC ECO SERVICE SRL ( 24607973 ) , OSIRIS CORINT 2010 SRL ( 26872372 )			
	<i>Administrator in:</i>	• OSIRIS CORINT 2010 SRL ( 26872372 )			
PÂRVU MARIANA	administrator   nespecificata	-	02-sept-2015	-	02-sept-2019
	<b>Actionar in:</b>	• EVID CONSULT CONTAB SRL ( 13205822 )			
STAN VIRGIL	administrator   nespecificata	-	02-sept-2015	-	02-sept-2019
	<b>Actionar in:</b>	• OVIROM TERMIC SRL ( 9212627 )			
	<i>Administrator in:</i>	• BALNEOTERAPIA SATURN SRL ( 14271182 ) , MIORIȚA ESTIVAL 2002 SA ( 14686570 ) , OVIROM TERMIC SRL ( 9212627 )			
GHEORGHE NICULAE	administrator   nespecificata	-	02-sept-2015	-	02-sept-2019
	<b>Actionar in:</b>	* GHEORGHE N. NICULAE PERSOANĂ FIZICĂ AUTORIZATĂ ( 41585689 ) • GHEORGHE Z. NICULAE PERSOANĂ FIZICĂ AUTORIZATĂ ( 34242793 )			
POȘERBA LUCIAN	administrator   nespecificata	-	29-oct-2015	-	-
POȘERBA LUCIAN	director   nespecificata	-	-	-	-
SOLOMON IOAN	administrator   nespecificata	-	02-sept-2015	-	02-sept-2019
	<b>Actionar in:</b>	* METAL COM SOCIETATE COOPERATIVĂ MEȘTEȘUGĂREASCĂ ( 8116559 ) , MUNCĂ ȘI ARTĂ SOCIETATE COOPERATIVĂ MEȘTEȘUGĂREASCĂ ( 1857326 ) • BRAVISIMO SRL ( 2757619 )			
	<i>Administrator in:</i>	* METAL COM SOCIETATE COOPERATIVĂ MEȘTEȘUGĂREASCĂ ( 8116559 ) , MUNCĂ ȘI ARTĂ SOCIETATE COOPERATIVĂ MEȘTEȘUGĂREASCĂ ( 1857326 ) • BRAVISIMO SRL ( 2757619 )			
CRISTU DANIEL	administrator   nespecificata	-	02-sept-2015	-	02-sept-2019
	<b>Actionar in:</b>	• DOC ECO SERVICE SRL ( 24607973 ) , OSIRIS CORINT 2010 SRL ( 26872372 )			
	<i>Administrator in:</i>	• OSIRIS CORINT 2010 SRL ( 26872372 )			
PÂRVU MARIANA	administrator   nespecificata	-	02-sept-2015	-	02-sept-2019
	<b>Actionar in:</b>	• EVID CONSULT CONTAB SRL ( 13205822 )			
STAN VIRGIL	administrator   nespecificata	-	02-sept-2015	-	02-sept-2019
	<b>Actionar in:</b>	• OVIROM TERMIC SRL ( 9212627 )			
	<i>Administrator in:</i>	• BALNEOTERAPIA SATURN SRL ( 14271182 ) , MIORIȚA ESTIVAL 2002 SA ( 14686570 ) , OVIROM TERMIC SRL ( 9212627 )			
GHEORGHE NICULAE	administrator   nespecificata	-	02-sept-2015	-	02-sept-2019
	<b>Actionar in:</b>	* GHEORGHE N. NICULAE PERSOANĂ FIZICĂ AUTORIZATĂ ( 41585689 ) • GHEORGHE Z. NICULAE PERSOANĂ FIZICĂ AUTORIZATĂ ( 34242793 )			



SOLOMON IOAN	administrator   nespecificata	-	02-sept-2015	-	02-sept-2019
<b>Actionar in:</b>	* METAL COM SOCIETATE COOPERATIVĂ MEȘTEȘUGĂREASCĂ ( 8116559 ) , MUNCĂ ȘI ARTĂ SOCIETATE COOPERATIVĂ MEȘTEȘUGĂREASCĂ ( 1857326 ) • BRAVISIMO SRL ( 2757619 )				
<i>Administrator in:</i>	* METAL COM SOCIETATE COOPERATIVĂ MEȘTEȘUGĂREASCĂ ( 8116559 ) , MUNCĂ ȘI ARTĂ SOCIETATE COOPERATIVĂ MEȘTEȘUGĂREASCĂ ( 1857326 ) • BRAVISIMO SRL ( 2757619 )				
CRISTU DANIEL	administrator   nespecificata	-	02-sept-2015	-	02-sept-2019
<b>Actionar in:</b>	• DOC ECO SERVICE SRL ( 24607973 ) , OSIRIS CORINT 2010 SRL ( 26872372 )				
<i>Administrator in:</i>	• OSIRIS CORINT 2010 SRL ( 26872372 )				
PĂRVU MARIANA	administrator   nespecificata	-	02-sept-2015	-	02-sept-2019
<b>Actionar in:</b>	• EVID CONSULT CONTAB SRL ( 13205822 )				
STAN VIRGIL	administrator   nespecificata	-	02-sept-2015	-	02-sept-2019
<b>Actionar in:</b>	• OVIROM TERMIC SRL ( 9212627 )				
<i>Administrator in:</i>	• BALNEOTERAPIA SATURN SRL ( 14271182 ) , MIORIȚA ESTIVAL 2002 SA ( 14686570 ) , OVIROM TERMIC SRL ( 9212627 )				
GHEORGHE NICULAE	administrator   nespecificata	-	02-sept-2015	-	02-sept-2019
<b>Actionar in:</b>	* GHEORGHE N. NICULAE PERSOANĂ FIZICĂ AUTORIZATĂ ( 41585689 ) • GHEORGHE Z. NICULAE PERSOANĂ FIZICĂ AUTORIZATĂ ( 34242793 )				
POȘERBA LUCIAN	administrator   nespecificata	reprezentant al Consiliului Județean Constanța	29-oct-2015	-	-
POȘERBA LUCIAN	director   nespecificata	director general interimar	-	-	-
PĂRVU MARIANA	administrator   nespecificata	-	02-sept-2015	-	02-sept-2019
<b>Actionar in:</b>	• EVID CONSULT CONTAB SRL ( 13205822 )				
STAN VIRGIL	administrator   nespecificata	-	02-sept-2015	-	02-sept-2019
<b>Actionar in:</b>	• OVIROM TERMIC SRL ( 9212627 )				
<i>Administrator in:</i>	• BALNEOTERAPIA SATURN SRL ( 14271182 ) , MIORIȚA ESTIVAL 2002 SA ( 14686570 ) , OVIROM TERMIC SRL ( 9212627 )				
PĂRVU MARIANA	administrator   nespecificata	-	02-sept-2015	-	02-sept-2019
<b>Actionar in:</b>	• EVID CONSULT CONTAB SRL ( 13205822 )				
STAN VIRGIL	administrator   nespecificata	-	02-sept-2015	-	02-sept-2019
<b>Actionar in:</b>	• OVIROM TERMIC SRL ( 9212627 )				
<i>Administrator in:</i>	• BALNEOTERAPIA SATURN SRL ( 14271182 ) , MIORIȚA ESTIVAL 2002 SA ( 14686570 ) , OVIROM TERMIC SRL ( 9212627 )				
STAN VIRGIL	administrator   nespecificata	-	02-sept-2015	-	02-sept-2019
<b>Actionar in:</b>	• OVIROM TERMIC SRL ( 9212627 )				

<i>Administrator in:</i>	<ul style="list-style-type: none"> <li>BALNEOTERAPIA SATURN SRL ( 14271182 ) , MIORIȚA ESTIVAL 2002 SA ( 14686570 ) , OVIROM TERMIC SRL ( 9212627 )</li> </ul>				
SOLOMON IOAN	administrator   nespecificata	-	02-sept-2015	-	02-sept-2019
<b>Actionar in:</b>	<ul style="list-style-type: none"> <li>* METAL COM SOCIETATE COOPERATIVĂ MEȘTEȘUGĂREASCĂ ( 8116559 ) , MUNCĂ ȘI ARTĂ SOCIETATE COOPERATIVĂ MEȘTEȘUGĂREASCĂ ( 1857326 )</li> <li>BRAVISIMO SRL ( 2757619 )</li> </ul>				
<i>Administrator in:</i>	<ul style="list-style-type: none"> <li>* METAL COM SOCIETATE COOPERATIVĂ MEȘTEȘUGĂREASCĂ ( 8116559 ) , MUNCĂ ȘI ARTĂ SOCIETATE COOPERATIVĂ MEȘTEȘUGĂREASCĂ ( 1857326 )</li> <li>BRAVISIMO SRL ( 2757619 )</li> </ul>				
CRISTU DANIEL	administrator   nespecificata	-	02-sept-2015	-	02-sept-2019
<b>Actionar in:</b>	<ul style="list-style-type: none"> <li>DOC ECO SERVICE SRL ( 24607973 ) , OSIRIS CORINT 2010 SRL ( 26872372 )</li> </ul>				
<i>Administrator in:</i>	<ul style="list-style-type: none"> <li>OSIRIS CORINT 2010 SRL ( 26872372 )</li> </ul>				
PÂRVU MARIANA	administrator   nespecificata	-	02-sept-2015	-	02-sept-2019
<b>Actionar in:</b>	<ul style="list-style-type: none"> <li>EVID CONSULT CONTAB SRL ( 13205822 )</li> </ul>				
GHEORGHE NICULAE	administrator   nespecificata	-	02-sept-2015	-	02-sept-2019
<b>Actionar in:</b>	<ul style="list-style-type: none"> <li>* GHEORGHE N. NICULAE PERSOANĂ FIZICĂ AUTORIZATĂ ( 41585689 )</li> <li>GHEORGHE Z. NICULAE PERSOANĂ FIZICĂ AUTORIZATĂ ( 34242793 )</li> </ul>				
POȘERBA LUCIAN	administrator   nespecificata	reprezentant al Consiliului Județean Constanța	29-oct-2015	-	-
POȘERBA LUCIAN	director   nespecificata	director general interimar	-	-	-
POȘERBA LUCIAN	director   director general	director general interimar	-	-	-
POȘERBA LUCIAN	director   director general	director general interimar	-	15-sept-2015	-
POȘERBA LUCIAN	director   director general	director general interimar	-	15-sept-2015	-
POȘERBA LUCIAN	director   director general	director general interimar	-	15-sept-2015	-
POȘERBA LUCIAN	director   director general	director general interimar	-	15-sept-2015	-
POȘERBA LUCIAN	director   director general	director general interimar	-	15-sept-2015	-
POȘERBA LUCIAN	director   director general	director general interimar	-	15-sept-2015	-
POȘERBA LUCIAN	director   director general	director general interimar	-	15-sept-2015	-
POȘERBA LUCIAN	director   director general	director general interimar	-	15-sept-2015	-
POȘERBA LUCIAN	director   director general	director general interimar	-	15-sept-2015	-
POȘERBA LUCIAN	director   director general	director general interimar	-	15-sept-2015	-
LUNGOCI DUMITRU-LUCIAN	administrator special   nespecificata	-	-	17-aug-2016	-
<b>Actionar in:</b>	<ul style="list-style-type: none"> <li>LD EURO COMPUTERS SRL ( 18814974 )</li> </ul>				
<i>Administrator in:</i>	<ul style="list-style-type: none"> <li>LITORAL SA ( 1869339 )</li> </ul>				
POȘERBA LUCIAN	director   director general	director general interimar	-	15-sept-2015	-
POȘERBA LUCIAN	director   director general	director general interimar	-	15-sept-2015	-
MARIN DAN-IULIAN	administrator special   nespecificata	-	-	17-dec-2020	-
<b>Actionar in:</b>	<ul style="list-style-type: none"> <li>ARINSIA SRL ( 13358320 )</li> </ul>				

<i>Administrator in:</i>					
		• ARINSIA SRL ( 13358320)			
ACSINTE AURELIAN	director   director general	-	-	23-dec-2021	-
<b>Actionar in:</b>					
		• MAP SURVEY S.R.L. ( 39162717)			
<i>Administrator in:</i>					
		• MAP SURVEY S.R.L. ( 39162717)			
ACSINTE AURELIAN	administrator   membru în cons. de administratie	administrator provizoriu	22-dec-2021	22-dec-2021	22-apr-2022
<b>Actionar in:</b>					
		• MAP SURVEY S.R.L. ( 39162717)			
<i>Administrator in:</i>					
		• MAP SURVEY S.R.L. ( 39162717)			
ȘERBĂNESCU MARIAN-OCTAVIAN	administrator   membru în cons. de administratie	administrator provizoriu	22-dec-2021	22-dec-2021	22-apr-2022
ZAGON GABRIEL-RĂZVAN	administrator   presedinte consiliu de administratie	administrator provizoriu	23-dec-2021	22-dec-2021	22-apr-2022
<i>Administrator in:</i>					
		• DRUMURI JUDEȚENE CONSTANȚA S.A. ( 2749993)			
ACSINTE AURELIAN	director   director general	-	-	23-dec-2021	-
<b>Actionar in:</b>					
		• MAP SURVEY S.R.L. ( 39162717)			
<i>Administrator in:</i>					
		• MAP SURVEY S.R.L. ( 39162717)			
ACSINTE AURELIAN	director   director general	-	-	23-dec-2021	-
<b>Actionar in:</b>					
		• MAP SURVEY S.R.L. ( 39162717)			
<i>Administrator in:</i>					
		• MAP SURVEY S.R.L. ( 39162717)			
CIUPERCĂ CĂTĂLIN	administrator   presedinte consiliu de administratie	administrator provizoriu	23-iun-2022	23-iun-2022	23-oct-2022
<b>Actionar in:</b>					
		* DE FACTO CAPITAL S.R.L. ( 39851762)			
<i>Administrator in:</i>					
		* DE FACTO CAPITAL S.R.L. ( 39851762) • BANCA C.R. FIRENZE ROMANIA SA ( 8971572)			
POȘERBA LUCIAN	director   nespecificata	DIRECTOR EXECUTIV TEHNIC	-	21-dec-2022	23-apr-2023

**SEDII SECUNDARE**

Nr. Crt.	Nume	Adresa	Data Inceput	Data Sfarsit	Durata sediului( ani)	Durata sediului( luni)
1	SECTIE DE UTILAJ TRANSPORT	Municipiul Constanța, Str. CELULOZEI, 15A	25-Jun-1999	01-Jan-1900	-99	-5
2	4523 - CONSTRUCTII DE AUTOSTRAZI, DRUMURI, AERODROAME SI BAZE SPORTIVE	Sat Băneasa, Comuna Băneasa, Str. BELȘUGULUI, 28	29-Jun-2004	01-Jan-1900	-104	-5
3	4523 - CONSTRUCTII DE AUTOSTRAZI, DRUMURI, AERODROAME SI BAZE SPORTIVE	Comuna Cuza Vodă, Str. MEDGIDIEI, 1B	29-Jun-2004	01-Jan-1900	-104	-5
4	4523 - CONSTRUCTII DE AUTOSTRAZI, DRUMURI, AERODROAME SI BAZE SPORTIVE	Loc. Hârșova, Oraș Hârșova, ZONA INDUSTRIALA-DRUM EXPLOATARE, FN	29-Jun-2004	01-Jan-1900	-104	-5
5	4523 - CONSTRUCTII DE AUTOSTRAZI, DRUMURI, AERODROAME SI BAZE SPORTIVE	Sat Tariverde, Comuna Cogealac, Str. TUDOR VLADIMIRESCU, 45	29-Jun-2004	01-Jan-1900	-104	-5
6	4523 - CONSTRUCTII DE AUTOSTRAZI, DRUMURI, AERODROAME SI BAZE SPORTIVE	Sat Topraisar, Comuna Topraisar, Str. FANTANII, 10	29-Jun-2004	01-Jan-1900	-104	-5
7	1411 - EXTRACTIA PIETREI PENTRU CONSTRUCTII	Sat Cheia, Comuna Grădina, CARIERA CHEIA	29-Jun-2004	01-Jan-1900	-104	-5
8	Punct de lucru	Loc. Hârșova, Oraș Hârșova, CĂȘĂRIEI, 1A	01-Jan-1900	01-Jan-1900	0	0
9	5020- INTRETINEREA SI REPARAREA AUTOVEHICULELOR	Municipiul Constanța, Str. CELULOZEI, 15A	24-Jul-2007	01-Jan-1900	-107	-6
10	7430-ACTIVITATI DE TESTARE SI ANALIZE TEHNICE	Municipiul Constanța, Str. CELULOZEI, 15A	24-Jul-2007	01-Jan-1900	-107	-6
11	ALTE CATEGORII	Sat Gârlița, Comuna Ostrov	29-Jun-2007	01-Jan-1900	-107	-5
12	Punct de lucru	Sat Pantelimon, Comuna Pantelimon, CARIERA DE PIATRA NISTORESTI-CALUGARENI	19-Jun-2009	19-Jun-2019	10	0
13	1411 - EXTRACTIA PIETREI PENTRU CONSTRUCTII	Sat Șipotele, Comuna Deleni, CARIERA SIPOTE	29-Jun-2004	01-Jan-1900	-104	-5
14	1411 - EXTRACTIA PIETREI PENTRU CONSTRUCTII	Sat Dumbrăveni, Comuna Dumbrăveni, CARIERA DUMBRAVENI	29-Jun-2004	01-Jan-1900	-104	-5
15	5020 - INTRETINEREA SI REPARAREA AUTOVEHICULELOR	Municipiul Constanța, Str. CELULOZEI, 15A	29-Jun-2004	01-Jan-1900	-104	-5
16	0812	Sat Ostrov, Comuna Ostrov, KM. 367+600M-367+900M	04-Dec-2008	30-Sep-2009	1	-3

**CONTURI BANCARE**

Banca/Trezorerie	Cont deschis	Cont TVA Unic Trezorerie
Nu exista informatii in baza de date. Va rugam plasati o comanda pentru actualizarea informatiilor AEGRM		

**GARANTII REALE MOBILIARE 13 Oct 2023**

Filtru Cautare: (Numai active) SI (Nemodificate) SI (DEBITOR PJ Cui "2749993")

Nu exista inregistrari pe site-ul extern!

**GARANTII REALE MOBILIARE - AVIZ SPECIFIC 13 Oct 2023**

Filtru Cautare: (Numai active) SI (Nemodificate) SI PARTE PJ ( SI CUI: 2749993)

Nu exista inregistrari pe site-ul extern!

**DOSARE IN JUSTITIE 13 Oct 2023**

10 cazuri continand compania cautata ca parte dintr-un total de 10 din cautarea efectuata la data :13-Oct-2023

<b>CIVIL</b>	<b>Data inregistrarii dosarului:</b>	06/09/2023
	<b>Numar unic dosar:</b>	8355/118/2021*/a1
	<b>Instanță:</b>	C.A. CONSTANȚA din Judetul CONSTANTA
	<b>Obiect dosar:</b>	reexaminare taxe de timbru
	<b>Materia juridică:</b>	Civil
	<b>Stadiu procesual:</b>	Apel
	<b>Părți:</b>	
		Intimat - GÂMBUȚEANU ADRIAN GEORGE
		Petent - DRUMURI JUDEȚENE CONSTANȚA S.A
	<b>Termene de judecata:</b>	
2023-09-25 Ora estimata: 9:00Complet: AC8Tip solutie: Amână cauza Termen la data de 02.10.2023, ora 11,00 pentru alte cauze.Document:Încheiere de ședință 25.09.2023		
2023-10-02 Ora estimata: 11:00Complet: AC8Tip solutie: Încheiere INCH.2.10.2023Admite cererea de reexaminare formulată de petenta DRUMURI ȘI PODURI SA împotriva modului de stabilire a taxei judiciare de timbru aferentă judecătii la prima instanță.Constată că petenta nu datorează taxa judiciară de timbru în cuantum de 10766 lei.Definitivă.Pronunțată prin punerea soluției la dispoziția părților prin mijlocirea grefei instanței, astăzi, 2.10.2023.Document:Încheiere finală camera consiliu 02.10.2023		
<b>Data inregistrarii dosarului:</b>	20/06/2023	
<b>Numar unic dosar:</b>	8359/118/2021*	
<b>Instanță:</b>	C.A. CONSTANȚA din Judetul CONSTANTA	
<b>Obiect dosar:</b>	actiune in raspundere contractuala	
<b>Materia juridică:</b>	Civil	
<b>Stadiu procesual:</b>	Apel	
<b>Părți:</b>		
Apelant Reclamant - DRUMURI JUDEȚENE CONSTANTA SA (FOSTĂ REGIA AUTONOMA JUDEȚEANA DE DRUMURI SI PODURI CONSTANTA) - AV. GUDU C-TIN A.		
Intimat Pârât - GÂMBUȚEANU ADRIAN GEORGE - av. Mocanu Marius		
<b>Termene de judecata:</b>		
2023-10-09 Ora estimata: 9:00Complet: AC7Tip solutie: Nefondat Decizie 09.10.2023:Respinge ca nefondat apelul.Definitivă.Pronunțată azi, 9.10.2023, prin punerea soluției la dispoziția părțilorDocument:Hotarâre 190/2023 09.10.2023		
<b>Data inregistrarii dosarului:</b>	09/11/2021	
<b>Numar unic dosar:</b>	29328/212/2021	
<b>Instanță:</b>	J. CONSTANȚA din Judetul CONSTANTA	
<b>Obiect dosar:</b>	actiune in raspundere contractuala pretentii	
<b>Materia juridică:</b>	Civil	
<b>Stadiu procesual:</b>	Fond	
<b>Părți:</b>		
Pârât - GAMBUTEANU ADRIAN GEORGE		
Pârât - GAMBUTEANU ADRIAN GEORGE, cu domiciliul ales		
Reclamant - DRUMURI JUDEȚENE CONSTANTA SA		
<b>Termene de judecata:</b>		



<b>CIVIL</b>	2023-03-10 Ora estimata: 12:30Complet: C34Tip solutie: Amână cauza Pentru îndeplinirea unor obligații, amână judecarea cauzei la data de 15.09.2023.Document:Încheiere de ședință 10.03.2023	
	2023-09-15 Ora estimata: 10:30Complet: C34Tip solutie: Amână pronunțarea Amână pronunțarea în cauză la data de 02.10.2023, când pronunțarea hotărârii se va face prin punerea soluției la dispoziția părților prin mijlocirea grefei instanței.Pronunțată în ședință publică, astăzi, 15.09.2023.Document:Încheiere - Amânare inițială a pronunțării 15.09.2023	
	2023-10-02 Ora estimata: 08:30Complet: Camânări/incidente 34Tip solutie: Amână pronunțarea Amână pronunțarea în cauză la data de 10.10.2023, când pronunțarea hotărârii se va face prin punerea soluției la dispoziția părților prin mijlocirea grefei instanței.Pronunțată prin punerea soluției la dispoziția părților prin mijlocirea grefei, azi, 02.10.2023. Document:Încheiere - Amânare ulterioară a pronunțării 02.10.2023	
	2023-10-10 Ora estimata: 08:30Complet: Camânări/incidente 34Tip solutie: Amână pronunțarea Amână pronunțarea în cauză la data de 24.10.2023, când pronunțarea hotărârii se va face prin punerea soluției la dispoziția părților prin mijlocirea grefei instanței.Pronunțată prin punerea soluției la dispoziția părților prin mijlocirea grefei, azi, 10.10.2023. Document:Încheiere - Amânare ulterioară a pronunțării 10.10.2023	
	2023-10-24 Ora estimata: 08:30Complet: Camânări/incidente 34Tip solutie: Document:	
<b>LITIGII CU PROFESIONIȘTII</b>	<b>Data inregistrării dosarului:</b>	20/09/2023
	<b>Numar unic dosar:</b>	16992/1748/2023
	<b>Instanță:</b>	J. CORNETU din Judetul ILFOV
	<b>Obiect dosar:</b>	ordonanță de plată - OUG 119/2007 / art.1014 CPC ș.u.
	<b>Materia juridică:</b>	Litigii cu profesioniștii
	<b>Stadiu procesual:</b>	Fond
	<b>Părți:</b>	
		Creditor - DRUMURI JUDEȚENE CONSTANTA SA ( FOSTA RAJDP CONSTANȚA )
		Debitor - OLIMAR COM S.R.L.
	<b>Termene de judecata:</b>	
	<b>Data inregistrării dosarului:</b>	25/08/2023
	<b>Numar unic dosar:</b>	5311/205/2023
	<b>Instanță:</b>	J. CAMPULUNG din Judetul ARGES
<b>Obiect dosar:</b>	ordonanță de plată - OUG 119/2007 / art.1014 CPC ș.u.	
<b>Materia juridică:</b>	Litigii cu profesioniștii	
<b>Stadiu procesual:</b>	Fond	
<b>Părți:</b>		
	Creditor - DRUMURI JUDEȚENE CONSTANȚA S.A.	
	Debitor - S.C. KOSIRY FOREST CONSTRUCT S.R.L.	
<b>Termene de judecata:</b>		
2023-10-12 Ora estimata: 08:30Complet: C6 - civilTip solutie: Amână cauza Document:		
2023-12-07 Ora estimata: 08:30Complet: C6 - civilTip solutie: Document:		
<b>Data inregistrării dosarului:</b>	17/08/2023	
<b>Numar unic dosar:</b>	5734/118/2023	
<b>Instanță:</b>	T. CONSTANȚA din Judetul CONSTANTA	
<b>Obiect dosar:</b>	pretenții	

<b>LITIGII CU PROFESIONIȘTII</b>	<b>Materia juridică:</b>	Litigii cu profesioniștii
	<b>Stadiu procesual:</b>	Fond
	<b>Părți:</b>	
		Pârât - SC CORADY STAR SRL
		Reclamant - DRUMURI JUDEȚENE CONSTANTA SA
	<b>Termene de judecata:</b>	
		2024-02-01 Ora estimata: 09:00Complet: CFond10Tip solutie: Document:
	<b>Data inregistrarii dosarului:</b>	25/04/2023
	<b>Numar unic dosar:</b>	1691/89/2022
	<b>Instanță:</b>	C.A. IASI din Judetul IASI
	<b>Obiect dosar:</b>	executare contract administrativ
	<b>Materia juridică:</b>	Litigii cu profesioniștii
	<b>Stadiu procesual:</b>	Apel
<b>Părți:</b>		
	Apelant - DRUMURI JUDEȚENE CONSTANȚA S.A.	
	Intimat - SC ROMOLD SECURITY PRIN ADMINISTRATOR JUDICIAR CONSORȚIUL MANAGEMENT REORGANIZARE LICHIDARE IAȘI SPRL ȘI MANAGEMENT REORGANIZARE LICHIDARE IAȘI SPRL-FILIALA BACĂU	
	Intimat - SC ROMOLD SECURITY SRL	
<b>Termene de judecata:</b>		
	2023-09-11 Ora estimata: 09:00Complet: Civil-Apel_3Tip solutie: Nefondat Respinge apelul formulat de pârâta Drumuri Județene Constanța SA împotriva încheierii din 25 ianuarie 2023 și sentinței civile nr. 229 din 06 martie 2023, pronunțată de Tribunalul Vaslui, Secția civilă, hotărâri pe care le păstrează. Definitivă. Pronunțată astăzi, 11 septembrie 2023, prin punerea soluției la dispoziția părților prin mijlocirea grefei instanței.Document:Hotarâre 359/2023 11.09.2023	
<b>LITIGII DE MUNCĂ</b>	<b>Data inregistrarii dosarului:</b>	30/06/2023
	<b>Numar unic dosar:</b>	568/118/2023
	<b>Instanță:</b>	C.A. CONSTANȚA din Judetul CONSTANTA
	<b>Obiect dosar:</b>	contestație decizie de sancționare
	<b>Materia juridică:</b>	Litigii de muncă
	<b>Stadiu procesual:</b>	Apel
	<b>Părți:</b>	
		Intimat Pârât - SOCIETATEA DRUMURI JUDEȚENE CONSTANTA SA - AV. GUDU CONSTANTIN ANDREI
	<b>Termene de judecata:</b>	
		2023-10-09 Ora estimata: 9:00Complet: AM7Tip solutie: Nefondat Decizie 09.10.2023:Respinge apelul ca nefondat.Definitivă.Pronunțată prin punerea soluției la dispoziția părților prin mijlocirea grefei azi 09.10.2023.Document:Hotarâre 273/2023 09.10.2023
<b>Data inregistrarii dosarului:</b>	06/06/2023	
<b>Numar unic dosar:</b>	3955/118/2023	
<b>Instanță:</b>	T. CONSTANȚA din Judetul CONSTANTA	
<b>Obiect dosar:</b>	contestație decizie de sancționare	
<b>Materia juridică:</b>	Litigii de muncă	

<b>LITIGII DE MUNCA</b>	<b>Stadiu procesual:</b>	Fond
	<b>Părți:</b>	
		Pârât - DRUMURI JUDEȚENE CONSTANTA SA(FOSTA REGIA AUTONOMA JUDEȚEANA DRUMURI SI PODURI CONSTANTA)
		Reclamant - MOISEEV ALEXANDRIN
	<b>Termene de judecata:</b>	
		2023-10-19 Ora estimata: 12:30Complet: L.M.8Tip solutie: Document:
	<b>Data inregistrarii dosarului:</b>	<b>12/05/2023</b>
	<b>Numar unic dosar:</b>	<b>3407/118/2023</b>
	<b>Instanță:</b>	T. CONSTANȚA din Judetul CONSTANTA
	<b>Obiect dosar:</b>	contestație decizie de concediere
	<b>Materia juridică:</b>	Litigii de muncă
	<b>Stadiu procesual:</b>	Fond
	<b>Părți:</b>	
		Pârât - DRUMURI JUDEȚENE CONSTANTA SA
		Reclamant - POSERBA LUCIAN
<b>Termene de judecata:</b>		
	2023-07-14 Ora estimata: 09:30Complet: L.M.10Tip solutie: Amână cauza În vederea administrării probelor propuse, amână judecarea cauzei la data de 29.09.2023.Document:Încheiere de ședință 14.07.2023	
	2023-09-29 Ora estimata: 09:30Complet: L.M.10Tip solutie: Amână cauza Amână judecarea cauzei la data de 26.01.2024.Document:Încheiere de ședință 29.09.2023	
	2024-01-26 Ora estimata: 09:30Complet: L.M.10Tip solutie: Document:	

## COMPANII RELATIONATE

Company Name	Relationata prin	Identificare companie	Situatia companiei	Status	Cifra de afaceri [2022] RON	Numar Angajati [2022]	Profit/Pierdere Neta [2022] RON
ADMINISTRATIA FONDULUI IMOBILIAR S.R.L.	Administrator IONESCU SORIN-LUCIAN	2746784 J13/15/1996	Persoana fizica nu mai este administrator	functiune	9.458.651	93	104.447
COMPANIA NAȚIONALĂ ADMINISTRATIA CANALELOR NAVIGABILE SA	Administrator IONESCU SORIN-LUCIAN	11087755 J13/2361/1998	Persoana fizica nu mai este administrator	functiune	68.951.490	404	4.070.374
CONSTRUCȚII HIDROTEHNICE SA	Administrator LUPU MIHAI	1957570 J22/354/1991	Persoana fizica nu mai este administrator	functiune	5.433.789	58	75.069
CT BUS S.A.	Administrator GORCEA ADRIAN	1883902 J13/60/1991	Persoana fizica este administrator	functiune	123.021.571	693	1.387.366
CTV MEDIA GROUP SA	Administrator LUPU MIHAI	18313876 J13/153/2006	Persoana fizica nu mai este administrator	radiata			
DOMENIUL PUBLIC ȘI PRIVAT JUDEȚEAN SRL	Actionar JUDEȚUL CONSTANȚA	16584313 J13/6937/2004	Compania nu mai este in functiune	radiata	0	0	-306
GEO & COSTI SRL	Administrator NICOLAE CONSTANTIN	17384453 J13/884/2005	Compania nu mai este in functiune	radiata			
IDALAR SRL	Administrator LABEȘ ADRIAN	34369305 J13/737/2015	Persoana fizica este administrator	functiune	0	0	-201
INTERNATIONAL PETROLEUM SERVICES SRL	Administrator LUPU MIHAI	27359341 J22/1203/2010	Persoana fizica nu mai este administrator	functiune	0	0	67.297
OIL TERMINAL SA	Administrator LUPU MIHAI	2410163 J13/512/1991	Persoana fizica nu mai este administrator	functiune	302.678.978	962	11.604.223
RAJA SA	Actionar JUDEȚUL CONSTANȚA	1890420 J13/80/1991	Persoana juridica este actionar	functiune	439.016.373	2.368	25.388.292
RALADY SAMBOOK SRL	Administrator LABEȘ ADRIAN	31277673 J13/447/2013	Persoana fizica este administrator	functiune	0	0	0
ȘANTIERUL NAVAL MIDIA S.A.	Administrator IONESCU SORIN-LUCIAN	1862896 J13/683/1991	Persoana fizica nu mai este administrator	functiune	44.662.193	155	4.501.268
SLI'S TOOL S.R.L.	Administrator IONESCU SORIN-LUCIAN	43610762 J13/201/2021	Persoana fizica este administrator	functiune	141.328	1	18.513
SOCIAL CREATIVE MARKETING S.R.L.	Administrator GORCEA ADRIAN	46700924 J13/3098/2022	Persoana fizica este administrator	functiune			
SOTI CABLE NEPTUN SRL	Administrator IONESCU SORIN-LUCIAN	1869894 J13/3096/1992	Persoana fizica este administrator	faliment; este sub incidenta legii 85/2014	0	1	-11.952
	Administrator IONESCU SORIN-LUCIAN	1869894 J13/3096/1992	Persoana fizica nu mai este administrator	faliment; este sub incidenta legii 85/2014	0	1	-11.952
TAMIDALAR S.R.L.	Administrator LABEȘ ADRIAN	41646875 J13/3213/2019	Persoana fizica este administrator	functiune	0	0	-106











### Legenda

	Companii in care persoana fizica/juridica nu mai este actionar/administrator.		Companii in care persoana fizica/juridica este actionar/administrator.
	Companii care nu mai sunt in functiune.		Companii straine, care nu pot fi identificate sau care au un alt statut.





**Legenda**

 Compania Selectata	<b>Conexiuni:</b>	 Companie
 Administrator	 Shareholder	 Persoana
 Shareholder	 Administrator	
 Adm. si Share.	 Adm. - Share.	
 Entitati Expandate	 CrossCheck Telefoane	
 Entitati Istorice	 CrossCheck Adrese	
 Fara implicatii		

Pentru informatii detaliate folositi interfata web.

## GRUP PERSOANE (PJ & PF)

Denumire Companie	Cod Fiscal	Cifra Afaceri RON
<b>CT BUS S.A.</b>	<b>1883902</b>	<b>123.021.571</b>
<i>Companie relationata prin persoana administrator la compania analizata</i>		- GORCEA ADRIAN
<b>DRUMURI JUDEȚENE CONSTANȚA S.A.</b>	<b>2749993</b>	<b>63.232.592</b>
<i>Compania analizata</i>		- Subiectul analizei
<b>SNOW CLEAN SRL</b>	<b>18269339</b>	<b>7.294.163</b>
<i>Companie relationata prin persoana administrator la compania analizata</i>	<i>Actiuni: 4 %</i>	LABE? ADRIAN
<b>CONSTRUCȚII HIDROTEHNICE SA</b>	<b>1957570</b>	<b>5.433.789</b>
<i>Companie relationata prin persoana administrator la compania analizata</i>	<i>Actiuni: 42 %</i>	LUPU MIHAI
<b>TVG TAX AUDIT SRL</b>	<b>29905962</b>	<b>2.381.209</b>
<i>Companie administrator la compania analizata</i>		DRUMURI JUDE? ENE CONSTAN?A S.A.
<i>Companie administrator la compania analizata</i>		DRUMURI JUDEȚENE CONSTANȚA S.A.
<b>SLI'S TOOL S.R.L.</b>	<b>43610762</b>	<b>141.328</b>
<i>Companie relationata prin persoana administrator la compania analizata</i>		IONESCU SORIN LUCIAN
<i>Companie relationata prin persoana administrator la compania analizata</i>	<i>Actiuni: 100 %</i>	IONESCU SORIN LUCIAN
<b>RALADY SAMBOOK SRL</b>	<b>31277673</b>	<b>0</b>
<i>Companie relationata prin persoana administrator la compania analizata</i>		- LABE? ADRIAN
<i>Companie relationata prin persoana administrator la compania analizata</i>	<i>Actiuni: 100 %</i>	LABE? ADRIAN
<b>IDALAR SRL</b>	<b>34369305</b>	<b>0</b>
<i>Companie relationata prin persoana administrator la compania analizata</i>		- LABE? ADRIAN
<i>Companie relationata prin persoana administrator la compania analizata</i>	<i>Actiuni: 99 %</i>	LABE? ADRIAN
<b>TAMIDALAR S.R.L.</b>	<b>41646875</b>	<b>0</b>
<i>Companie relationata prin persoana administrator la compania analizata</i>		- LABE? ADRIAN
<i>Companie relationata prin persoana administrator la compania analizata</i>	<i>Actiuni: 95 %</i>	LABE? ADRIAN
<b>GORCEA ADRIAN</b>		<b>Fara date</b>
<i>Administrator</i>		- CT BUS S.A.
<i>Administrator</i>		- SOCIAL CREATIVE MARKETING S.R.L.
<i>Companie administrator la compania analizata</i>		DRUMURI JUDEȚENE CONSTANȚA S.A.
<b>IONESCU SORIN LUCIAN</b>		<b>Fara date</b>
<i>Administrator</i>		- SLI'S TOOL S.R.L.

<b>LABEȘ ADRIAN</b>		<b>Fara date</b>
Administrator		- IDALAR SRL
Administrator		- RALADY SAMBOOK SRL
Administrator		- SNOW CLEAN SRL
Administrator		- TAMIDALAR S.R.L.
<b>LUPU MIHAI</b>		<b>Fara date</b>
Administrator		- CONSTRUCȚII HIDROTEHNICE SA
Companie administrator la compania analizata		- DRUMURI JUDEȚENE CONSTANȚA S.A.
<b>CÎRJĂ LUCIAN-SORIN</b>	<b>1660413131233</b>	<b>Fara date</b>
Companie administrator la compania analizata		- DRUMURI JUDEȚENE CONSTANȚA S.A.
<b>IONESCU SORIN-LUCIAN</b>	<b>1661224131219</b>	<b>Fara date</b>
Companie administrator la compania analizata		- DRUMURI JUDEȚENE CONSTANȚA S.A.
<b>LABEȘ ADRIAN</b>	<b>1910421134165</b>	<b>Fara date</b>
Companie administrator la compania analizata		- DRUMURI JUDEȚENE CONSTANȚA S.A.
<b>NICOLAE CONSTANTIN</b>	<b>1821118132802</b>	<b>Fara date</b>
Companie administrator la compania analizata		- DRUMURI JUDEȚENE CONSTANȚA S.A.
<b>PETCU MONICA-MIRELA</b>	<b>2680606131215</b>	<b>Fara date</b>
Companie administrator la compania analizata		- DRUMURI JUDEȚENE CONSTANȚA S.A.
<b>SAUCIUC DOREL</b>	<b>1711001131250</b>	<b>Fara date</b>
Companie administrator la compania analizata		- DRUMURI JUDEȚENE CONSTANȚA S.A.
<b>SLAV DANIEL-JEAN</b>	<b>1900802410042</b>	<b>Fara date</b>
Companie administrator la compania analizata		- DRUMURI JUDEȚENE CONSTANȚA S.A.
<b>ZAGON GABRIEL-RĂZVAN</b>	<b>1770315131311</b>	<b>Fara date</b>
Companie administrator la compania analizata		- DRUMURI JUDEȚENE CONSTANȚA S.A.
<b>SOCIAL CREATIVE MARKETING S.R.L.</b>	<b>46700924</b>	<b>Fara date</b>
Companie relationata prin persoana administrator la compania analizata		- GORCEA ADRIAN

## DISCLAIMER

Acest raport reprezinta proprietatea intelectuala a companiei si nu poate fi copiat, reprodus sau distribuit fara acordul in scris al companiei. Informatiile din raport sunt conforme cu cele declarate de companii in sursele oficiale. Compania nu este responsabila pentru eventualele neconcordante ce pot aparea intre informatiile din raport si cele oferite direct de companie. Informatiile furnizate pot fi utilizate doar in scopul pentru care au fost solicitate, nu au un caracter oficial si sunt supuse regulilor si conditiilor stabilite prin contracte individuale, neavand valoare juridica.



ROMANIA  
JUDEȚUL CONSTANȚA  
CONSILIUL JUDEȚEAN CONSTANȚA

PROIECT DE HOTĂRÂRE NR. 311/07.12.2023  
privind rectificarea Bugetului de venituri și cheltuieli și a Listei de investiții pentru anul  
2023 al Drumuri Județene Constanța S.A.

Președintele Consiliului Județean Constanța, Mihai Lupu, în baza prerogativelor stabilite de lege și a inițiativei exprimate în referatul de aprobare nr. 13409/07.12.2023, în calitate sa de inițiator, având în vedere:

- Raportul de specialitate al Direcției Generale Economico-financiare nr. 13409/07.12.2023;
- Nota de fundamentare nr. 42298 / 06.12.2023 înaintată și susținută de Drumuri Constanța S.A.;
- Hotărârea Consiliului de Administrație provizoriu al Drumuri Județene Constanța SA (fostă RAJDP Constanța) nr. 40 / 07.12.2023;
- prevederile Legii nr. 368/2022 privind bugetul de stat pe anul 2023;
- prevederile art. 4 alin. (1) și art. 6 alin. (1) din O.G. nr. 26/2013 privind întărirea disciplinei financiare la nivelul unor operatori economici la care statul sau unitățile administrativ-teritoriale sunt acționari unici ori majoritari sau dețin direct ori indirect o participație majoritară, cu modificările și completările ulterioare;
- prevederile O.G. nr. 26/2013 privind întărirea disciplinei financiare la nivelul unor operatori economici la care statul sau unitățile administrativ-teritoriale sunt acționari unici ori majoritari sau dețin direct ori indirect o participație majoritară, cu modificările și completările ulterioare;
- prevederile Ordinului nr. 3818/2019 privind aprobarea formatului și structurii bugetului de venituri și cheltuieli al operatorilor economici, precum și a anexelor de fundamentare a acestuia;
- prevederile art. 19, 49 alin. (5) și (6) din Legea nr. 273/2006 privind finanțele publice locale, cu modificările și completările ulterioare;
- prevederile art. 173 alin. (1) lit. d) din O.U.G. 57/2019 privind Codul Administrativ, cu modificările și completările ulterioare;
- prevederile art. 7 alin. (13) din Legea nr. 52/2003 privind transparența decizională în administrația publică, republicată, cu modificările și completările ulterioare;
- prevederile Legii nr. 24/2000 privind normele de tehnică legislativă pentru elaborarea actelor normative, republicată, cu modificările și completările ulterioare;

**În temeiul prevederilor art. 182 alin. (2) din O.U.G. nr. 57/2019 privind Codul administrativ, cu modificările și completările ulterioare,**

**PROPUNE:**

**Art. 1.** Rectificarea bugetului de venituri și cheltuieli și a listei de investiții pentru Drumuri Județene Constanța SA (fostă RAJDP Constanța), pe anul 2023, conform **Anexei nr. 1, 2, 3**, respectiv **Anexei nr. 4a și 4b** parte integrantă din prezentul act administrativ.

**Art. 2.** Legalitatea, responsabilitatea fundamentării și corectitudinea întocmirii documentației anexate proiectului de hotărâre, în raport de prevederile legale în vigoare, revin persoanelor semnatare/ Drumuri Județene Constanța SA (fostă RAJDP Constanța), în calitate de specialiști.

**Art. 3.** Presentul proiect de hotărâre, ce urmează a fi înscris pe ordinea de zi a ședinței ordinare din luna decembrie 2023, se transmite, de Secretarul general al Județului, Comisiei de specialitate pentru Buget – Finanțe, în vederea examinării, formulării de amendamente în scris, după caz, precum și întocmirii avizului cu privire la adoptarea sau, după caz, respingerea proiectului.

**INIȚIATOR – PREȘEDINTELE CONSILIULUI JUDEȚEAN CONSTANȚA - MIHAI LUPU**

**Avizeaza:**  
**SECRETAR GENERAL AL JUDEȚULUI,**  
**Nesrin Geafar**



So Prăjitură de la Cămin 31/07.10.2023

BUGETUL DE VENITURI ȘI CHELTUIELI pe anul 2023

mil lei

0	1	INDICATORI	Nr rd	Realizat an 2022	Conform HCJ 176 / 31.08.2023	Propunere rectificare	%		Estimari an 2024	%
							7=6/4	9=8/6		
0	1	2	3	4	5	6	7	8	9	
I.		<b>VENITURI TOTALE</b> (rd. 1 = rd. 2 + rd. 5 + rd. 6)	1	66,205.19	98,401.16	84,821.68	1.28	115,939.12	1.37	
	1	Venituri totale din exploatare, din care	2	66,069.01	98,001.16	84,321.68	1.28	115,810.92	1.37	
		a) subvenții, cf. prevederilor legale în vigoare	3							
		b) transferuri, cf. prevederilor legale în vigoare	4							
	2	Venituri financiare	5	136.18	400.00	500.00	3.67	128.20	0.26	
	3	Venituri extraordinare								
II		<b>CHELTUIELI TOTALE</b> (rd. 6 = rd. 7 + rd. 19)	6	56,514.50	95,246.09	77,164.42	1.37	100,913.77	1.31	
	1	Cheltuieli de exploatare, (Rd 7=Rd 8+Rd 9+Rd 10+Rd 18) din care	7	56,514.50	95,246.09	77,164.42	1.37	100,913.77	1.31	
		A cheltuieli cu bunuri și servicii	8	30,697.67	58,160.63	44,224.46	1.44	58,974.88	1.33	
		B cheltuieli cu impozite, taxe și vărsăminte asimilate	9	1,544.18	2,871.11	1,154.00	0.75	3,490.00	3.02	
		C Cheltuieli de natura salarială (Rd.11+Rd.14+Rd.16+Rd.17), din care:	10	20,074.51	29,544.70	25,535.36	1.27	33,312.27	1.30	
		C0 Cheltuieli de natură salarială (rd 12 + rd 13)	11	18,585.05	27,241.28	23,454.94	1.26	30,619.20	1.31	
		C1 cheltuieli cu salariile	12	15,910.40	23,127.81	19,102.80	1.20	25,995.66	1.36	
		C2 bonusuri	13	2,674.65	4,113.47	4,352.14	1.63	4,113.47	0.95	
		C3 alte cheltuieli cu personalul din care	14	0.00	0.00	0.00	0.00	0.00	0.00	
		cheltuieli cu plăți compensatorii aferente distribuziilor de personal	15	0.00		0.00	0.00			
		C4 Cheltuieli aferente contractului de mandat și al altor organe de conducere și control, comisii și comitete	16	1,095.74	1,743.80	1,520.81	1.39	1,960.03	1.29	
		C5 cheltuieli cu contribuțiile datorate de angajator	17	393.72	559.61	559.61	1.42	733.03	1.31	
		D alte cheltuieli de exploatare	18	4,198.14	4,669.66	6,250.60	1.49	5,136.62	0.82	
	2	Cheltuieli financiare	19	0.00	0.00	0.00	0.00	0.00	0.00	
	3	Cheltuieli extraordinare		0.00	0.00	0.00	0.00	0.00	0.00	
III		<b>REZULTATUL BRUT (profit/pierdere) (Rd.1- Rd.6)</b>	20	9,690.70	3,155.06	7,657.26	0.79	15,025.35	1.96	
IV	1	<b>IMPOZIT PE PROFIT CURENT</b>	21	1,458.65	504.81	1,225.16	0.84	2,404.06	1.96	
	2	IMPOZITUL PE PROFIT AMANAT	22							
	3	VENITURI DIN IMPOZITUL PE PROFIT AMANAT	23							
	4	IMPOZITUL SPECIFIC UNOR ACTIVITATI	24							
	5	ALTE IMPOZIT E NEREPREZENTATE LA ELEMENTELE DE MAI SUS	25							
V		<b>PROFITUL/PIERDEREA NETA A PERIOADEI DE RAPORTARE (Rd.20-Rd.21- Rd.22+Rd.23-Rd 24-Rd.25) din care:</b>	26	8,232.04	2,650.25	6,432.10	0.78	12,621.30	1.96	
	1	Rezerve legale	27							
	2	Alte rezerve reprezentând facilități fiscale prevăzute de lege	28							
	3	Acoperirea pierderilor contabile din anii precedenți	29							
	4	Constituirea surselor proprii de finanțare pentru proiectele cofinanțate din împrumuturi externe, precum și pentru constituirea surselor necesare rambursării ratelor de capital, plăți dobânzilor, comisionanelor și altor costuri aferente acestor împrumuturi	30							
	5	Alte repartizări prevăzute de lege	31							
	6	Profitul contabil rămas după deducerea sumelor de la rd 27, 28, 29,30,31 [Rd 26-(Rd 27 la Rd 31)>=0]	32	8,232.04	2,650.25	6,432.10	0.78	12,621.30	1.96	
	7	Participarea salariaților la profit în limita a 10% din profitul net dar nu mai mult de nivelul unui salariu de bază mediu lunar realizat la nivelul operatorului economic în exercițiul financiar de referință	33	823.20	265.03	643.21	0.78	1,262.13	1.96	
	8	Minimum 50% vărsăminte la bugetul de stat sau local în cazul regiilor autonome ori dividende convenite acționarilor, în cazul societăților, companiilor naționale și societăților cu capital integral sau majoritar de stat, din care	34	4,116.02	1,325.13	3,216.05	0.78	6,310.65	1.96	



0	1	INDICATORI	Nr rd	Realizat an 2022	Conform HCJ 176 / 31.08.2023	Propunere rectificare	%	Estimari an 2024	%
							7=6/4		9=8/6
			3	4	5	6	7	8	9
	a)	- dividende cuvenite bugetului de stat	35						
	b)	- dividende cuvenite bugetului local	36						
	c)	- dividende cuvenite altor acționari	37						
	9	Profitul nerepartizat pe destinațiile prevăzute la rd 33 - rd 34 se repartizează la alte rezerve și constituie sursă proprie de finanțare	38	3,292.82	1,060.10	2,572.84	0.32	5,048.52	1.96
VI		VENITURI DIN FONDURI EUROPENE	39						
VII		CHELTUIELI ELIGIBILE DIN FONDURI EUROPENE, din care	40						
	a)	cheltuieli materiale	41						
	b)	cheltuieli cu salariile	42						
	c)	cheltuieli privind prestațiile de servicii	43						
	d)	cheltuieli cu reclama și publicitate	44						
	e)	alte cheltuieli	45						
VIII		SURSE DE FINANȚARE A INVESTIȚIILOR, din care:	46	1,638.53	51,177.15	39,956.62	24.39	37,972.42	0.95
	1	Alocații de la buget	47		0.00	0.00	0.00		0.00
		alocații bugetare aferente plății angajamentelor din anii anteriori	48		0.00	0.00	0.00		0.00
IX		CHELTUIELI PENTRU INVESTIȚII	49	1,638.53	51,177.15	39,956.62	24.39	37,972.42	0.95
X		DATE DE FUNDAMENTARE							
	1	Nr. de personal prognozat la finele anului	50	309	358	358	1.16	358	1.00
	2	Nr. mediu de salariați total	51	292	315	304	1.04	300	0.99
	3	Costul mediu lunar pe salariat (lei/persoană) determinat pe baza cheltuielilor de natură salarială*)	52	5,303.95	7,206.69	6,429.53	1.21	7,221.02	1.12
	4	Costul mediu lunar pe salariat (lei/persoană) determinat pe baza cheltuielilor de natură salarială, recalculat cf. Legii anuale a bugetului de stat**)	53	5,045.72	5,942.05	5,942.05	1.18	6,899.80	1.16
	5	Productivitatea muncii în unități valorice pe total personal mediu (mii lei/persoană) (rd 2/rd 51)	54	226.26	311.11	277.37	1.23	386.46	1.39
	6	Productivitatea muncii în unități valorice pe total personal mediu recalculată cf. Legii anuale a bugetului de stat	55	0.00	0.00	0.00	0.00	0.00	0.00
	7	Productivitatea muncii în unități fizice pe total personal mediu (cantitate produse finite/persoană)	56	0.00	0.00	0.00	0.00	0.00	0.00
	8	Cheltuieli totale la 1000 lei venituri totale (rd. 6/rd 1)x1000	57	853.63	967.94	909.73	1.07	870.40	0.96
	9	Plăți restante	58	607.85	0.00	0.00	0.00	0.00	0.00
	10	Creanțe restante	59	17,606.21	15,030.26	15,030.26	0.85	9,018.15	0.60

\*) Rd 52=Rd 151 din Anexa de fundamentare nr 2

\*\*) Rd 53=Rd 152 din Anexa de fundamentare nr 2

DIRECTOR GENERAL

Ing. Razvan - Gabriel Zagon

DIRECTOR GENERAL ADJUNCT

Jr. Constantin Nicolae

DIRECTOR EXECUTIV TEHNIC

Ing. Sorin - Lucian Cirja

DIRECTOR EXECUTIV ECONOMIC-FINANCIAR

Ec. Monica - Mirela Petcu

## BALANTA DE VERIFICARE IN LEI PE CONTURI sintetice grad II pe luna Octombrie 2023

B21 CUI: RO2749993 | RC: J13/115/1991

Pag: 1 / 8

Simbol Cont	Denumire	Sold inceput an		Rulaj cumulat		Sume Finale		Sold Final	
		Debit	Credit	Debit	Credit	Debit	Credit	Debit	Credit
1	CONTURI DE CAPITALURI	8 232 042,91	63 659 807,51	52 632 114,37	61 543 626,15	60 864 157,28	125 203 433,66	0,00	64 339 276,38
1 sf:22		0,00	55 427 764,60						
101	CAPITAL SOCIAL	0,00	5 766 523,88	90 000,00	180 000,00	90 000,00	5 946 523,88	0,00	5 856 523,88
1011	CAPITAL SUBSCRIS NEVARSAT	0,00	0,00	90 000,00	90 000,00	90 000,00	90 000,00	0,00	0,00
1012	CAPITAL SUBSCRIS VARSAT	0,00	0,00	0,00	90 000,00	0,00	90 000,00	0,00	90 000,00
1015	PATRIMONIUL REGIEI	0,00	5 766 523,88	0,00	0,00	0,00	5 766 523,88	0,00	5 766 523,88
105	REZERVE DIN REEVALUARE	0,00	6 920 944,91	188 637,99	0,00	188 637,99	6 920 944,91	0,00	6 732 306,92
106	REZERVE	0,00	8 319 245,01	0,00	14 414 624,99	0,00	22 733 870,00	0,00	22 733 870,00
1061	REZERVE LEGALE	0,00	1 153 304,78	0,00	0,00	0,00	1 153 304,78	0,00	1 153 304,78
1068	ALTE REZERVE	0,00	7 165 940,23	0,00	14 414 624,99	0,00	21 580 565,22	0,00	21 580 565,22
117	REZULTAT REPORTAT	0,00	27 675 707,36	-3 319 679,46	-18 211 951,58	-3 319 679,46	9 463 755,78	0,00	12 783 435,24
1171	REZ REPORTAT-PROFIT NEREPARTIZAT/PIERD NEACOPERITA	0,00	27 269 332,82	-3 319 679,46	-22 703 057,93	-3 319 679,46	4 566 274,89	0,00	7 885 954,35
1174	REZ REPORTAT DIN CORECTARE ERORI CONTABILE	0,00	406 374,54	0,00	4 491 106,35	0,00	4 897 480,89	0,00	4 897 480,89
121	PROFIT SI PIERDERE	0,00	8 232 042,91	54 076 297,67	54 012 782,63	54 076 297,67	62 244 825,54	0,00	8 168 527,87
129	REPARTIZAREA PROFITULUI	8 232 042,91	0,00	0,00	8 232 042,91	8 232 042,91	8 232 042,91	0,00	0,00
151	PROVIZIOANE	0,00	6 745 343,44	1 139 652,73	2 454 137,64	1 139 652,73	9 199 481,08	0,00	8 059 828,35
1512	PROVIZIOANE PENTRU GARANTII ACORDATE CLIENTILOR	0,00	5 797 501,45	458 833,73	2 454 137,64	458 833,73	8 251 639,09	0,00	7 792 805,36
1518	ALTE PROVIZIOANE	0,00	947 841,99	680 819,00	0,00	680 819,00	947 841,99	0,00	267 022,99
167	ALTE IMPRUMUTURI SI DATORII ASIMILATE	0,00	0,00	457 205,44	461 989,56	457 205,44	461 989,56	0,00	4 784,12
2	CONTURI DE IMOBILIZARI	64 238 757,41	41 339 060,15	4 152 145,80	6 223 868,39	68 390 903,21	47 562 928,54	20 827 974,67	0,00
2 sf:22		22 899 697,26	0,00						
205	CONCES ,BREV ,LIC , MARCI COM,DR SI AL ACT SIM	36 155,54	0,00	46,22	0,00	36 201,76	0,00	36 201,76	0,00
2051	CONCESIUNI,BREVETE,LICENTE, MARCI COM ACHIZITONATE	36 155,54	0,00	46,22	0,00	36 201,76	0,00	36 201,76	0,00
208	ALTE IMOBILIZARI NECORPORALE	117 761,43	0,00	10 000,00	13 593,09	127 761,43	13 593,09	114 168,34	0,00
211	TERENURI SI AMENAJARI TERENURI	2 937 083,23	0,00	0,00	0,00	2 937 083,23	0,00	2 937 083,23	0,00
2111	TERENURI	2 937 083,23	0,00	0,00	0,00	2 937 083,23	0,00	2 937 083,23	0,00

## BALANTA DE VERIFICARE IN LEI PE CONTURI sintetice grad II pe luna Octombrie 2023

B21 CUI: RO2749993 | RC: J13/115/1991

Pag: 2 / 8

Simbol Cont	Denumire	Sold inceput an		Rulaj cumulat		Sume Finale		Sold Final	
		Debit	Credit	Debit	Credit	Debit	Credit	Debit	Credit
212	CONSTRUCTII	10 918 139,65	0,00	0,12	188 908,56	10 918 139,77	188 908,56	10 729 231,21	0,00
213	INSTALATII TEHNICE SI MIJLOACE DE TRANSPORT	49 597 392,29	0,00	281 340,34	1 320 269,68	49 878 732,63	1 320 269,68	48 558 462,95	0,00
2131	ECHIP TEHNOL.MASINI UTILAJE SI INSTALATII DE LUCRU	29 750 157,68	0,00	102 665,72	1 290 793,51	29 852 823,40	1 290 793,51	28 562 029,89	0,00
2132	APARATE,INSTALATII DE MASURARE CONTROL REGLARE	2 115 865,13	0,00	0,00	0,00	2 115 865,13	0,00	2 115 865,13	0,00
2133	MIJLOACE DE TRANSPORT	17 731 369,48	0,00	178 674,62	29 476,17	17 910 044,10	29 476,17	17 880 567,93	0,00
214	MOBILIER, BIROTICA, ECH DE PROTECTIE ALTE ACT CORP	164 763,83	0,00	5 067,22	4 714,19	169 831,05	4 714,19	165 116,86	0,00
231	IMOBILIZARI CORPORALE IN CURS DE EXECUTIE	0,00	0,00	71 573,83	0,00	71 573,83	0,00	71 573,83	0,00
231 02	I C C-INSTALATII TEHNICE SI MASINI	0,00	0,00	71 573,83	0,00	71 573,83	0,00	71 573,83	0,00
267	CREANTE IMOBILIZATE	467 461,44	0,00	2 464 898,50	2 222 807,50	2 932 359,94	2 222 807,50	709 552,44	0,00
2678	ALTE CREANTE IMOBILIZATE	467 461,44	0,00	2 464 898,50	2 222 807,50	2 932 359,94	2 222 807,50	709 552,44	0,00
280	AMORTIZARI PRIVIND IMOBILIZARILE NECORPORALE	0,00	128 758,01	13 593,09	14 162,35	13 593,09	142 920,36	0,00	129 327,27
2805	AMORT CONCESIUNI,BREVETE,LICENTE,MARCI COMER,SIMIL	0,00	17 924,83	0,00	3 863,05	0,00	21 787,88	0,00	21 787,88
2808	AMORTIZAREA ALTOR IMOBILIZARI NECORPORALE	0,00	110 833,18	13 593,09	10 299,30	13 593,09	121 132,48	0,00	107 539,39
281	AMORTIZARI PRIVIND IMOBILIZARILE CORPORALE	0,00	41 210 302,14	1 305 626,48	2 459 413,02	1 305 626,48	43 669 715,16	0,00	42 364 088,68
2812	AMORTIZAREA CONSTRUCTIILOR	0,00	1 317 429,89	270,45	150 952,54	270,45	1 468 382,43	0,00	1 468 111,98
2813	AMORTIZ INSTALATIILOR SI MIJLOACELOR DE TRANSPORT	0,00	39 750 103,23	1 300 641,84	2 300 532,32	1 300 641,84	42 050 635,55	0,00	40 749 993,71
2814	AMORTIZAREA ALTOR IMOBILIZARI CORPORALE	0,00	142 769,02	4 714,19	7 928,16	4 714,19	150 697,18	0,00	145 982,99
3	CONTURI DE STOCURI SI PROD IN CURS DE EXECUTIE	7 647 940,26	24 044,86	48 827 646,88	46 843 570,52	56 475 587,14	46 867 615,38	9 607 971,76	0,00
3 sf:22		7 623 895,40	0,00						
301	MATERII PRIME	1 835 125,89	0,00	13 598 383,43	11 924 627,87	15 433 509,32	11 924 627,87	3 508 881,45	0,00
302	MATERIALE CONSUMABILE	2 265 941,46	0,00	6 394 926,61	6 168 314,24	8 660 868,07	6 168 314,24	2 492 553,83	0,00
3021	MATERIALE AUXILIARE	457 735,81	0,00	1 174 625,49	967 962,31	1 632 361,30	967 962,31	664 398,99	0,00
3022	COMBUSTIBIL	551 206,56	0,00	3 523 797,70	3 580 044,56	4 075 004,26	3 580 044,56	494 959,70	0,00
3024	PIESE DE SCHIMB	1 025 510,20	0,00	994 688,31	953 062,42	2 020 198,51	953 062,42	1 067 136,09	0,00
3025	SEMINTE SI MATERIAL DE PLANTAT	24 044,86	0,00	0,00	0,00	24 044,86	0,00	24 044,86	0,00
3028	ALTE MATERIALE CONSUMABILE	207 444,03	0,00	701 815,11	667 244,95	909 259,14	667 244,95	242 014,19	0,00

## BALANTA DE VERIFICARE IN LEI PE CONTURI sintetice grad II pe luna Octombrie 2023

B21 CUI: RO2749993 | RC: J13/115/1991

Pag: 3 / 8

Simbol Cont	Denumire	Sold inceput an		Rulaj cumulat		Sume Finale		Sold Final	
		Debit	Credit	Debit	Credit	Debit	Credit	Debit	Credit
303	MATERIALE DE NATURA OBIECTELOR DE INVENTAR	95 729,35	0,00	393 814,00	338 677,34	489 543,35	338 677,34	150 866,01	0,00
321	MAT PRIME IN CURS DE APROVIZIONARE	146,36	0,00	0,00	0,00	146,36	0,00	146,36	0,00
322	MAT CONSUMABILE IN CURS DE APROVIZIONARE	310,00	0,00	-298,85	11,15	11,15	11,15	0,00	0,00
332	SERVICII IN CURS DE EXECUTIE	1 010 106,49	0,00	0,00	0,00	1 010 106,49	0,00	1 010 106,49	0,00
341	SEMIFABRICATE	381 145,87	0,00	169 380,27	7 025,08	550 526,14	7 025,08	543 501,06	0,00
345	PRODUSE FINITE	1 899 676,51	0,00	28 273 832,86	28 349 621,86	30 173 509,37	28 349 621,86	1 823 887,51	0,00
346	PRODUSE REZIDUALE	750 814,15	0,00	-3 552,44	54 924,00	747 261,71	54 924,00	692 337,71	0,00
348	DIFERENTE DE PRET LA PRODUSE	-638 351,89	0,00	0,00	0,00	-638 351,89	0,00	-638 351,89	0,00
371	MARFURI	38 428,48	0,00	0,00	0,00	38 428,48	0,00	38 428,48	0,00
381	AMBALAJE	8 867,59	0,00	1 161,00	368,98	10 028,59	368,98	9 659,61	0,00
394	AJUSTARI PT DEPRECIEREA PRODUSELOR	0,00	24 044,86	0,00	0,00	0,00	24 044,86	0,00	24 044,86
3947	AJUSTARI PT DEPRECIEREA PRODUSELOR AGRICOLE	0,00	24 044,86	0,00	0,00	0,00	24 044,86	0,00	24 044,86
4	CONTURI DE TERTI	22 624 684,79	20 361 137,99	253 478 245,25	244 576 059,88	276 102 930,04	264 937 197,87	11 165 732,17	0,00
4 sf:22		2 263 546,80	0,00						
401	FURNIZORI	0,00	1 547 430,69	34 116 317,81	37 740 991,88	34 116 317,81	39 288 422,57	0,00	5 172 104,76
404	FURNIZORI DE IMOBILIZARI	0,00	730 636,20	6 517 041,72	5 786 405,52	6 517 041,72	6 517 041,72	0,00	0,00
408	FURNIZORI-FACTURI NESOSITE	0,00	158 642,80	15 510 274,25	16 516 526,82	15 510 274,25	16 675 169,62	0,00	1 164 895,37
409	FURNIZORI-DEBITORI	2 779,45	0,00	4 861 832,75	319 729,34	4 864 612,20	319 729,34	4 544 882,86	0,00
4091	FURNIZ-DEBIT PT CUMPARARI BUNURI DE NATURA STOCURI	621,00	0,00	317 636,76	280 906,31	318 257,76	280 906,31	37 351,45	0,00
4092	FURNIZ-DEBIT PT PRESTARI SERVICII SI EXEC LUCRARI	2 158,45	0,00	40 302,24	38 823,03	42 460,69	38 823,03	3 637,66	0,00
4093	AVANSURI ACORDATE PENTRU IMOBILIZARI CORPORALE	0,00	0,00	4 503 893,75	0,00	4 503 893,75	0,00	4 503 893,75	0,00
411	CLIENTI	20 474 297,95	0,00	74 397 310,30	69 655 852,28	94 871 608,25	69 655 852,28	25 215 755,97	0,00
4111	CLIENTI	3 943 205,77	0,00	72 987 591,95	68 058 278,96	76 930 797,72	68 058 278,96	8 872 518,76	0,00
4118	CLIENTI INCERTI SAU IN LITIGIU	16 531 092,18	0,00	1 409 718,35	1 597 573,32	17 940 810,53	1 597 573,32	16 343 237,21	0,00
418	CLIENTI-FACTURI DE INTOCMIT	1 659 423,90	0,00	28 440 617,14	30 085 546,95	30 100 041,04	30 085 546,95	14 494,09	0,00
419	CLIENTI-CREDITORI	0,00	123 346,19	870 883,19	820 727,78	870 883,19	944 073,97	0,00	73 190,78
421	PERSONAL-SALARII DATORATE	0,00	495 146,00	15 249 423,00	15 488 162,00	15 249 423,00	15 983 308,00	0,00	733 885,00



## BALANTA DE VERIFICARE IN LEI PE CONTURI sintetice grad II pe luna Octombrie 2023

B21 CUI: RO2749993 | RC: J13/115/1991

Pag: 4 / 8

Simbol Cont	Denumire	Sold inceput an		Rulaj cumulat		Sume Finale		Sold Final	
		Debit	Credit	Debit	Credit	Debit	Credit	Debit	Credit
423	PERSONAL-AJUTOARE MATERIALE DATORATE	0,00	18 302,00	200 830,00	208 833,00	200 830,00	227 135,00	0,00	26 305,00
424	PARTICIPAREA PERSONALULUI LA PROFIT	0,00	825 915,00	1 036,00	0,00	1 036,00	825 915,00	0,00	824 879,00
425	AVANSURI ACORDATE PERSONALULUI	0,00	0,00	6 043 210,00	6 043 210,00	6 043 210,00	6 043 210,00	0,00	0,00
426	DREPTURI DE PERSONAL NERIDICATE	0,00	3 978,78	0,00	0,00	0,00	3 978,78	0,00	3 978,78
427	RETINERI DIN SALARII DATORATE TERTILOR	0,00	39 560,00	344 913,00	336 949,00	344 913,00	376 509,00	0,00	31 596,00
428	ALTE DATORII SI CREANTE IN LEGATURA CU PERSONALUL	18 137,82	91 144,65	256 129,64	259 204,84	274 267,46	350 349,49	0,00	76 082,03
428 sf:22		0,00	73 006,83						
4281	ALTE DATORII IN LEGATURA CU PERSONALUL	0,00	91 144,65	240 877,21	238 118,87	240 877,21	329 263,52	0,00	88 386,31
4282	ALTE CREANTE IN LEGATURA CU PERSONALUL	18 137,82	0,00	15 252,43	21 085,97	33 390,25	21 085,97	12 304,28	0,00
431	ASIGURARI SOCIALE	0,00	435 215,00	3 822 573,00	3 788 304,00	3 822 573,00	4 223 519,00	0,00	400 946,00
4315	CONTRIBUTIA DE ASIGURARI SOCIALE	0,00	427 383,00	3 690 380,00	3 650 357,00	3 690 380,00	4 077 740,00	0,00	387 360,00
4316	CONTRIBUTIA DE ASIGURARI SOCIALE DE SANATATE	0,00	7 832,00	132 193,00	137 947,00	132 193,00	145 779,00	0,00	13 586,00
436	CONTRIBUTIA ASIGURATORIE PENTRU MUNCA	0,00	44 528,00	380 862,00	377 474,00	380 862,00	422 002,00	0,00	41 140,00
438	ALTE DATORII SI CREANTE SOCIALE	60 313,00	398,00	208 833,00	150 959,00	269 146,00	151 357,00	117 789,00	0,00
438 sf:22		59 915,00	0,00						
4382	ALTE CREANTE SOCIALE	60 313,00	398,00	208 833,00	150 959,00	269 146,00	151 357,00	117 789,00	0,00
4382 sf:22		59 915,00	0,00						
441	IMPOZITUL PE PROFIT/VENIT	0,00	862 380,00	1 533 738,00	671 358,00	1 533 738,00	1 533 738,00	0,00	0,00
4411	IMPOZITUL PE PROFIT	0,00	862 380,00	1 533 738,00	671 358,00	1 533 738,00	1 533 738,00	0,00	0,00
442	TAXA PE VALOAREA ADAUGATA	3 508,68	545 974,44	22 750 115,44	23 706 992,48	22 753 624,12	24 252 966,92	0,00	1 499 342,80
442 sf:22		0,00	542 465,76						
4423	T V A DE PLATA	0,00	545 974,44	4 446 898,25	5 406 994,76	4 446 898,25	5 952 969,20	0,00	1 506 070,95
4424	T V A DE RECUPERAT	0,00	0,00	210 955,25	210 955,25	210 955,25	210 955,25	0,00	0,00
4426	T V A DEDUCTIBILA	0,00	0,00	6 289 804,29	6 287 196,91	6 289 804,29	6 287 196,91	2 607,38	0,00
4427	T V A COLECTATA	0,00	0,00	11 648 703,39	11 648 703,39	11 648 703,39	11 648 703,39	0,00	0,00
4428	T V A NEEIXIGIBILA	3 508,68	0,00	153 754,26	153 142,17	157 262,94	153 142,17	4 120,77	0,00
444	IMPOZITUL PE VENITURI DE NATURA SALARIILOR	0,00	24 283,00	111 994,00	92 289,00	111 994,00	116 572,00	0,00	4 578,00



**BALANTA DE VERIFICARE IN LEI PE CONTURI sintetice grad II pe luna Octombrie 2023**

B21 CUI: RO2749993 | RC: J13/115/1991

Pag: 5 / 8

Simbol Cont	Denumire	Sold inceput an		Rulaj cumulat		Sume Finale		Sold Final	
		Debit	Credit	Debit	Credit	Debit	Credit	Debit	Credit
446	ALTE IMPOZITE, TAXE SI VARSAMINTE ASIMILATE	53 625,00	4 330 089,95	4 942 447,68	1 103 657,13	4 996 072,68	5 433 747,08	0,00	437 674,40
446 sf.22		0,00	4 276 464,95						
447	FONDURI SPECIALE-TAXE SI VARSAMINTE ASIMILATE	0,00	22 008,00	282 815,00	292 388,00	282 815,00	314 396,00	0,00	31 581,00
448	ALTE DATORII SI CREANTE CU BUGETUL STATULUI	24 683,00	0,00	13 275,00	32 156,00	37 958,00	32 156,00	5 802,00	0,00
4481	ALTE DATORII FATA DE BUGETUL STATULUI	0,00	0,00	13 275,00	13 275,00	13 275,00	13 275,00	0,00	0,00
4482	ALTE CREANTE PRIVIND BUGETUL STATULUI	24 683,00	0,00	0,00	18 881,00	24 683,00	18 881,00	5 802,00	0,00
456	DECONTARI CU ACTIONARI / ASOCIATI PRIV. CAPITALUL	0,00	0,00	90 000,00	90 000,00	90 000,00	90 000,00	0,00	0,00
461	DEBITORI DIVERSI	64 515,86	0,00	105 450,35	15 919,20	169 966,21	15 919,20	154 047,01	0,00
462	CREDITORI DIVERSI	0,00	87 084,54	90 831,00	146 601,94	90 831,00	233 686,48	0,00	142 855,48
471	CHELTUIELI INREGISTRATE IN AVANS	141 004,15	0,00	459 730,86	495 991,09	600 735,01	495 991,09	104 743,92	0,00
473	DECONTARI DIN OPERATII IN CURS DE CLARIFICARE	122 395,98	0,00	63 072,21	98 101,42	185 468,19	98 101,42	87 366,77	0,00
475	SUBVENTII PENTRU INVESTITII	0,00	7 690 489,91	1 557 133,92	0,00	1 557 133,92	7 690 489,91	0,00	6 133 355,99
4752	IMPR. NERAMBURS CU CARACTER DE SUBVENTII PT INVEST	0,00	6 186 347,38	1 510 507,70	0,00	1 510 507,70	6 186 347,38	0,00	4 675 839,68
4753	DONATII PT INVESTITII	0,00	824,42	824,42	0,00	824,42	824,42	0,00	0,00
4754	PLUSURI DE INVENTAR DE NATURA IMOBILIZARILOR	0,00	1 503 318,11	45 801,80	0,00	45 801,80	1 503 318,11	0,00	1 457 516,31
481	DECONTARI INTRE UNITATE SI SUBUNITATI	0,00	0,00	4 508,05	4 508,05	4 508,05	4 508,05	0,00	0,00
482	DECONTARI INTRE SUBUNITATI	0,00	0,00	30 247 221,16	30 247 221,16	30 247 221,16	30 247 221,16	0,00	0,00
491	AJUSTARI PT DEPRECIEREA CREANTELOR-CLIENTI	0,00	2 284 584,84	3 825,78	0,00	3 825,78	2 284 584,84	0,00	2 280 759,06
5	CONTURI DE TREZORERIE	22 640 625,14	0,00	452 007 400,27	451 910 427,63	474 648 025,41	451 910 427,63	22 737 597,78	0,00
512	CONTURI CURENTE LA BANCII	22 615 111,57	0,00	257 578 729,13	257 472 482,11	280 193 840,70	257 472 482,11	22 721 358,59	0,00
5121	CONTURI LA BANCII IN LEI	22 614 968,10	0,00	257 558 801,70	257 452 554,33	280 173 769,80	257 452 554,33	22 721 215,47	0,00
5124	CONTURI LA BANCII IN VALUTA	143,47	0,00	0,84	1,19	144,31	1,19	143,12	0,00
5125	SUME IN CURS DE DECONTARE	0,00	0,00	19 926,59	19 926,59	19 926,59	19 926,59	0,00	0,00
531	CASA	10 801,42	0,00	1 311 527,88	1 319 563,11	1 322 329,30	1 319 563,11	2 766,19	0,00
5311	CASA IN LEI	10 801,42	0,00	1 311 527,88	1 319 563,11	1 322 329,30	1 319 563,11	2 766,19	0,00
532	ALTE VALORI	14 712,00	0,00	2 141 975,00	2 145 275,00	2 156 687,00	2 145 275,00	11 412,00	0,00
5321	TIMBRE FISCALE SI POSTALE	32,00	0,00	0,00	0,00	32,00	0,00	32,00	0,00

## BALANTA DE VERIFICARE IN LEI PE CONTURI sintetice grad II pe luna Octombrie 2023

B21 CUI: RO2749993 | RC: J13/115/1991

Pag: 6 / 8

Simbol Cont	Denumire	Sold inceput an		Rulaj cumulat		Sume Finale		Sold Final	
		Debit	Credit	Debit	Credit	Debit	Credit	Debit	Credit
5328	ALTE VALORI	14 680,00	0,00	2 141 975,00	2 145 275,00	2 156 655,00	2 145 275,00	11 380,00	0,00
542	AVANSURI DE TREZORERIE	0,15	0,00	97 900,42	95 839,57	97 900,57	95 839,57	2 061,00	0,00
581	VIRAMENTE INTERNE	0,00	0,00	190 877 267,84	190 877 267,84	190 877 267,84	190 877 267,84	0,00	0,00
6	CONTURI DE CHELTUIELI	0,00	0,00	54 076 297,67	54 076 297,67	54 076 297,67	54 076 297,67	0,00	0,00
601	CHELTUIELI CU MATERILE PRIME	0,00	0,00	11 422 366,38	11 422 366,38	11 422 366,38	11 422 366,38	0,00	0,00
602	CHELTUIELI CU MATERIALELE CONSUMABILE	0,00	0,00	5 216 876,40	5 216 876,40	5 216 876,40	5 216 876,40	0,00	0,00
6021	CHELTUIELI CU MATERIALELE AUXILIARE	0,00	0,00	524 422,89	524 422,89	524 422,89	524 422,89	0,00	0,00
6022	CHELTUIELI PRIVIND COMBUSTIBILUL	0,00	0,00	3 461 134,29	3 461 134,29	3 461 134,29	3 461 134,29	0,00	0,00
6024	CHELTUIELI PRIVIND PIESELE DE SCHIMB	0,00	0,00	738 316,96	738 316,96	738 316,96	738 316,96	0,00	0,00
6028	CHELTUIELI PRIVIND ALTE MATERIALE CONSUMABILE	0,00	0,00	493 002,26	493 002,26	493 002,26	493 002,26	0,00	0,00
603	CHELT PT MATERIALE DE NATURA OBIECTE DE INVENTAR	0,00	0,00	200 707,17	200 707,17	200 707,17	200 707,17	0,00	0,00
604	CH PRIVIND MATERIALELE NESTOCATE	0,00	0,00	20 426,67	20 426,67	20 426,67	20 426,67	0,00	0,00
605	CHELTUIELI PRIVIND ENERGIA SI APA	0,00	0,00	2 553 418,15	2 553 418,15	2 553 418,15	2 553 418,15	0,00	0,00
6051	CHELTUIELI PRIVIND CONSUMUL DE ENERGIE	0,00	0,00	1 164 502,64	1 164 502,64	1 164 502,64	1 164 502,64	0,00	0,00
6052	CHELTUIELI PRIVIND CONSUMUL DE APA	0,00	0,00	86 420,41	86 420,41	86 420,41	86 420,41	0,00	0,00
6053	CHELTUIELI PRIVIND GAZE NATURALE	0,00	0,00	1 302 495,10	1 302 495,10	1 302 495,10	1 302 495,10	0,00	0,00
608	CHELTUIELI PRIVIND AMBALAJELE	0,00	0,00	368,98	368,98	368,98	368,98	0,00	0,00
609	REDUCERI COMERCIALE PRIMATE	0,00	0,00	-3 811,06	-3 811,06	-3 811,06	-3 811,06	0,00	0,00
611	CHELTUIELI CU INTRETINEREA SI REPARATIILE	0,00	0,00	238 212,89	238 212,89	238 212,89	238 212,89	0,00	0,00
612	CH REDEVENTE,LOCATII GESTIUNE,CHIRII	0,00	0,00	223 581,48	223 581,48	223 581,48	223 581,48	0,00	0,00
6121	CHELTUIELI CU REDEVENTELE	0,00	0,00	7 929,66	7 929,66	7 929,66	7 929,66	0,00	0,00
6123	CHELTUIELI CU CHIRIILE	0,00	0,00	927,00	927,00	927,00	927,00	0,00	0,00
613	CHELTUIELI CU PRIMELE DE ASIGURARE	0,00	0,00	81 218,26	81 218,26	81 218,26	81 218,26	0,00	0,00
615	CH CU PREGATIREA PERSOMALULUI	0,00	0,00	12 665,00	12 665,00	12 665,00	12 665,00	0,00	0,00
621	CHELTUIELI CU COLABORATORII (40103)	0,00	0,00	1 236 688,00	1 236 688,00	1 236 688,00	1 236 688,00	0,00	0,00
622	CHELTUIELI PRIVIND COMISIOANELE SI ONORARIILE	0,00	0,00	372 701,85	372 701,85	372 701,85	372 701,85	0,00	0,00
623	CHELTUIELI DE PROTOCOL, RECLAMA SI PUBLICITATE	0,00	0,00	175 037,02	175 037,02	175 037,02	175 037,02	0,00	0,00

## BALANTA DE VERIFICARE IN LEI PE CONTURI sintetice grad II pe luna Octombrie 2023

B21 CUI: RO2749993 | RC: J13/115/1991

Pag: 7 / 8

Simbol Cont	Denumire	Sold inceput an		Rulaj cumulat		Sume Finale		Sold Final	
		Debit	Credit	Debit	Credit	Debit	Credit	Debit	Credit
6231	CHELTUIELI DE PROTOCOL	0,00	0,00	60 987,41	60 987,41	60 987,41	60 987,41	0,00	0,00
6232	CHELTUIELI DE RECLAMA SI PUBLICITATE	0,00	0,00	114 049,61	114 049,61	114 049,61	114 049,61	0,00	0,00
624	CHELTUIELI CU TRANSPORTUL DE BUNURI SI PERSONAL	0,00	0,00	3 570 620,57	3 570 620,57	3 570 620,57	3 570 620,57	0,00	0,00
625	CHELTUIELI CU DEPLASARI, DETASARI SI TRANSFERARI	0,00	0,00	2 290,69	2 290,69	2 290,69	2 290,69	0,00	0,00
626	CHELTUIELI POSTALE SI TAXE DE TELECOMUNICATII	0,00	0,00	61 019,36	61 019,36	61 019,36	61 019,36	0,00	0,00
627	CHELTUIELI CU SERVICIILE BANCARE SI ASIMILATE	0,00	0,00	17 506,44	17 506,44	17 506,44	17 506,44	0,00	0,00
628	ALTE CHELTUIELI CU SERVICIILE EXECUTATE DE TERTI	0,00	0,00	3 877 288,56	3 877 288,56	3 877 288,56	3 877 288,56	0,00	0,00
635	CHELT CU ALTE IMPOZITE, TAXE SI VARSAMINT ASIMILATE	0,00	0,00	919 559,36	919 559,36	919 559,36	919 559,36	0,00	0,00
641	CHELTUIELI CU SALARIILE PERSONALULUI	0,00	0,00	14 873 559,00	14 873 559,00	14 873 559,00	14 873 559,00	0,00	0,00
642	CH CU AVANTAJELE IN NAT SI TICHETE ACORDATE SAU	0,00	0,00	1 707 665,00	1 707 665,00	1 707 665,00	1 707 665,00	0,00	0,00
6422	CH CU TICHETELE ACORDATE SALARIATILOR	0,00	0,00	1 707 665,00	1 707 665,00	1 707 665,00	1 707 665,00	0,00	0,00
645	CHELTUIELI PRIVIND ASIGURARILE SI PROTECTIA SOCIATA	0,00	0,00	1 266 056,40	1 266 056,40	1 266 056,40	1 266 056,40	0,00	0,00
6451	CH PRIV CONTRIB UNITATII LA ASIGURARILE SOCIALE	0,00	0,00	660,00	660,00	660,00	660,00	0,00	0,00
6458	ALTE CH PRIVIND ASIGURARILE SI PROTECTIE SOCIALA	0,00	0,00	1 265 396,40	1 265 396,40	1 265 396,40	1 265 396,40	0,00	0,00
646	CHELTUIELI PRIV CONTRIBUTIA ASIGURATORIE PT MUNCA	0,00	0,00	376 244,00	376 244,00	376 244,00	376 244,00	0,00	0,00
6461	CH CON ASIG DE MUNCA CORESP SALARIATILOR	0,00	0,00	119 800,00	119 800,00	119 800,00	119 800,00	0,00	0,00
658	ALTE CHELTUIELI DE EXPLOATARE	0,00	0,00	54 958,90	54 958,90	54 958,90	54 958,90	0,00	0,00
6581	DESPAGUBIRI, AMENZI SI PENALITATI	0,00	0,00	9 507,91	9 507,91	9 507,91	9 507,91	0,00	0,00
6583	CHELT PRIVIND ACTIVELE CEDATE SI ALTE OP CAPITAL	0,00	0,00	10 232,13	10 232,13	10 232,13	10 232,13	0,00	0,00
6588	ALTE CHELTUIELI DE EXPLOATARE	0,00	0,00	35 218,86	35 218,86	35 218,86	35 218,86	0,00	0,00
665	CHELTUIELI DIN DIFERENTA DE CURS VALUTAR	0,00	0,00	1,19	1,19	1,19	1,19	0,00	0,00
6651	DIF NEF CURS V LEGATE DE ELEM MONET EXPR IN VALUTA	0,00	0,00	1,19	1,19	1,19	1,19	0,00	0,00
681	CH DE EXPL PT AMORTIZARI, PROVIZIOANE SI AJUST DEPR	0,00	0,00	4 927 713,01	4 927 713,01	4 927 713,01	4 927 713,01	0,00	0,00
6811	CHELT DE EXPLOATARE PT AMORTIZAREA IMOBILIZARILOR	0,00	0,00	2 473 575,37	2 473 575,37	2 473 575,37	2 473 575,37	0,00	0,00
6812	CH DE EXPLOATARE PRIVIND PROVIZIOANELE->CT 9241912	0,00	0,00	2 454 137,64	2 454 137,64	2 454 137,64	2 454 137,64	0,00	0,00

## BALANTA DE VERIFICARE IN LEI PE CONTURI sintetice grad II pe luna Octombrie 2023

B21 CUI: RO2749993 | RC: J13/115/1991

Pag: 8 / 8

Simbol Cont	Denumire	Sold inceput an		Rulaj cumulat		Sume Finale		Sold Final	
		Debit	Credit	Debit	Credit	Debit	Credit	Debit	Credit
691	CHELTUIELI CU IMPOZITUL PE PROFIT	0,00	0,00	671 358,00	671 358,00	671 358,00	671 358,00	0,00	0,00
7	CONTURI DE VENITURI	0,00	0,00	63 463 012,95	63 463 012,95	63 463 012,95	63 463 012,95	0,00	0,00
701	VEN DIN VINZ PROD FIN ,AGR SI ACT BIO DE NAT STOC	0,00	0,00	1 366 917,87	1 366 917,87	1 366 917,87	1 366 917,87	0,00	0,00
7015	VENITURI DIN VINZAREA PRODUSELOR FINITE	0,00	0,00	1 366 917,87	1 366 917,87	1 366 917,87	1 366 917,87	0,00	0,00
702	VENITURI DIN VINZAREA SEMIFABRICATELOR	0,00	0,00	11 625,50	11 625,50	11 625,50	11 625,50	0,00	0,00
703	VENITURI DIN VINZAREA PRODUSELOR REZIDUALE	0,00	0,00	201 948,51	201 948,51	201 948,51	201 948,51	0,00	0,00
704	VENITURI DIN SERVICII PRESTATE	0,00	0,00	56 826 636,00	56 826 636,00	56 826 636,00	56 826 636,00	0,00	0,00
706	VENITURI DIN REDEVENTE, LOCATII GESTIUNE SI CHIRII	0,00	0,00	6 073,41	6 073,41	6 073,41	6 073,41	0,00	0,00
708	VENITURI DIN ACTIVITATI DIVERSE	0,00	0,00	29 149,81	29 149,81	29 149,81	29 149,81	0,00	0,00
711	VENITURI AF COSTURILOR STOCURILOR DE PRODUSE	0,00	0,00	1 246 262,78	1 246 262,78	1 246 262,78	1 246 262,78	0,00	0,00
758	ALTE VENITURI DIN EXPLOATARE	0,00	0,00	2 167 223,27	2 167 223,27	2 167 223,27	2 167 223,27	0,00	0,00
7581	VENITURI DIN DESPAGUBIRI, AMENZI SI PENALITATI	0,00	0,00	101 473,04	101 473,04	101 473,04	101 473,04	0,00	0,00
7582	VENITURI DIN DONATII PRIMATE	0,00	0,00	824,42	824,42	824,42	824,42	0,00	0,00
7583	VENIT DIN VANZARE ACTIVELOR SI ALTE OP DE CAPITAL	0,00	0,00	16 769,20	16 769,20	16 769,20	16 769,20	0,00	0,00
7584	VENITURI DIN SUVENTII PT INVESTITII	0,00	0,00	1 556 309,50	1 556 309,50	1 556 309,50	1 556 309,50	0,00	0,00
7588	ALTE VENITURI DIN EXPLOATARE	0,00	0,00	491 847,11	491 847,11	491 847,11	491 847,11	0,00	0,00
765	VENITURI DIN DIFERENTE DE CURS VALUTAR	0,00	0,00	0,84	0,84	0,84	0,84	0,00	0,00
7651	DIF FAV CURS V LEGATE DE ELEM MONET EXPR IN VALUTA	0,00	0,00	0,84	0,84	0,84	0,84	0,00	0,00
766	VENITURI DIN DOBINZI	0,00	0,00	462 896,45	462 896,45	462 896,45	462 896,45	0,00	0,00
768	ALTE VENITURI FINANCIARE	0,00	0,00	800,00	800,00	800,00	800,00	0,00	0,00
781	VENIT DIN PROVIZ SI AJUST PT DEPR ACTIVIT DE EXPL	0,00	0,00	1 143 478,51	1 143 478,51	1 143 478,51	1 143 478,51	0,00	0,00
7812	VENITURI DIN PROVIZIOANE	0,00	0,00	1 139 652,73	1 139 652,73	1 139 652,73	1 139 652,73	0,00	0,00
7814	VENITURI DIN AJUST PT DEPRECIERE ACTIVE CIRCULANTE	0,00	0,00	3 825,78	3 825,78	3 825,78	3 825,78	0,00	0,00
<b>TOTAL</b>		<b>125.384.050,51</b>	<b>125.384.050,51</b>	<b>928.636.863,19</b>	<b>928.636.863,19</b>	<b>1.054.020.913,70</b>	<b>1.054.020.913,70</b>	<b>125.935.886,64</b>	<b>125.935.886,64</b>
<b>Total SF 2022</b>		<b>125.308.381,01</b>	<b>125.308.381,01</b>						

Director General  
Ing. Gabriel - Razvan Zagon

Director economic  
Ec. Monica Mirela Petcu



Bifati numai  
dacă  
este cazul:

- Mari Contribuabili care depun bilanțul la Bucuresti  
 Sucursala  
 GIE - grupuri de interes economic  
 Activ net mai mic de 1/2 din valoarea capitalului subscris

51007 11.06 /08.03.2023 Tip situație financiară : BL

An  Semestru Anul **2022**

Suma de control 5.766.524

Entitatea Drumuri Judetene Constanta SA (fosta RAJDP Cta)

Adresa

Județ: Constanta Sector: Localitate: Constanta  
Strada: Celulozei Nr.: 15A Bloc: Scara: Ap.: Telefon: 0241630696

Număr din registrul comerțului J13 /115 /1991

Cod unic de inregistrare 2 7 4 9 9 9 3

Forma de proprietate

Cod LEI (Legal Entity Identifier, conform LEI 17442)

12--Societati cu capital integral de stat

Activitatea preponderenta (cod si denumire clasa CAEN)

4211 Lucrări de construcții a drumurilor și autostrăzilor

Activitatea preponderenta efectiv desfasurata (cod si denumire clasa CAEN)

4211 Lucrări de construcții a drumurilor și autostrăzilor

### Situatii financiare anuale

(entități al căror exercițiu financiar coincide cu anul calendaristic)

Entități mijlocii, mari și entități de interes public

Entități mici

Microentități

Entități de interes public

?

### Raportări anuale

1. entitățile care au optat pentru un exercițiu financiar diferit de anul calendaristic, cf.art. 27 din Legea contabilității nr. 82/1991  
 2. persoanele juridice aflate în lichidare, potrivit legii  
 3. subunitățile deschise în România de societăți rezidente în state aparținând Spațiului Economic European  
 4. sediile permanente ale persoanelor juridice cu sediul în Spațiul Economic European

Situațiile financiare anuale încheiate la 31.12.2022 de către entitățile de interes public și de entitățile prevazute la pct.9 alin.(4) din Reglementările contabile, aprobate prin OMFP nr. 1.802/2014, cu modificările și completările ulterioare, al caror exercitiu financiar corespunde cu anul calendaristic

F10 - BILANT

F20 - CONTUL DE PROFIT ȘI PIERDERE

F30 - DATE INFORMATIVE

F40 - SITUATIA ACTIVELOR IMOBILIZATE

### Indicatori :

Capitaluri - total	48.682.421
Capital subscris	0
Profit/ pierdere	8.232.043

### ADMINISTRATOR,

Numele și prenumele

Zagon Gabriel - Razvan

Semnătura

### INTOCMIT,

Numele și prenumele

Petcu Monica - Mirela

Calitatea

11--DIRECTOR ECONOMIC

Nr.de inregistrare in organismul profesional

CIF/ CUI membru CECCAR

Semnătura

Entitatea are obligația legală de auditare a situațiilor financiare anuale?  DA  NU

Entitatea a optat voluntar pentru auditarea situațiilor financiare anuale?  DA  NU

### AUDITOR

Nume și prenume auditor persoana fizică/ Denumire firma de audit

TVG TAX AUDIT SRL

Nr.de înregistrare în Registrul ASPAAS

FA 1345

CIF/ CUI

2 9 9 0 5 9 6 2

Situațiile financiare anuale au fost aprobate potrivit legii

SEMNATURA DEVINE VIZIBILA  
DUPA O VALIDARE CORECTA

Entitatea are obligația legală de verificare a situațiilor financiare anuale de către cenzori?  DA  NU

Formular VALIDAT



**BILANT**  
la data de 31.12.2022

Cod 10

- lei -

Denumirea elementului	Nr.rd. OMF nr.4268 / 2022	Nr. rd.	Sold la:	
			01.01.2022	31.12.2022
A		B	1	2
<b>A. ACTIVE IMOBILIZATE</b>				
<b>I. IMOBILIZĂRI NECORPORALE</b>				
1.Cheltuieli de constituire (ct.201-2801)	01	01		
2.Cheltuielile de dezvoltare (ct.203-2803-2903)	02	02		
3. Concesiuni, brevete, licențe, mărci comerciale, drepturi și active similare și alte immobilizări necorporale (ct. 205 + 208 - 2805 - 2808 - 2905 - 2908)	03	03	12.213	25.159
4. Fond comercial (ct.2071-2807)	04	04		
5.Active necorporale de explorare si evaluare a resurselor minerale (ct. 206-2806-2906)	05	05		
6. Avansuri (ct.4094 - 4904)	06	06		
<b>TOTAL (rd.01 la 06)</b>	07	07	12.213	25.159
<b>II. IMOBILIZĂRI CORPORALE</b>				
1. Terenuri și construcții (ct. 211 + 212 - 2811 - 2812 - 2911 - 2912)	08	08	12.967.988	12.537.793
2. Instalații tehnice și mașini (ct. 213 + 223 - 2813 - 2913)	09	09	11.008.834	9.847.289
3. Alte instalații, utilaje și mobilier (ct. 214 + 224 - 2814 - 2914)	10	10	15.211	21.995
4. Investiții imobiliare (ct. 215 - 2815 - 2915)	11	11		
5. Immobilizări corporale în curs de execuție (ct. 231-2931)	12	12		
6.Investiții imobiliare în curs de execuție (ct. 235-2935)	13	13		
7.Active corporale de explorare si evaluare a resurselor minerale (ct. 216-2816-2916)	14	14		
8.Active biologice productive (ct.217+227-2817-2917)	15	15		
9. Avansuri (ct. 4093 - 4903)	16	16		
<b>TOTAL (rd. 08 la 16)</b>	17	17	23.992.033	27.407.077
<b>III. IMOBILIZĂRI FINANCIARE</b>				
1. Acțiuni deținute la filiale (ct. 261 - 2961)	18	18		
2. Împrumuturi acordate entităților din grup (ct. 2671 + 2672 - 2964)	19	19		
3. Acțiunile deținute la entitățile asociate și la entitățile controlate în comun (ct. 262+263 - 2962)	20	20		
4. Împrumuturi acordate entităților asociate și entităților controlate în comun (ct. 2673 + 2674 - 2965)	21	21		
5. Alte titluri immobilizate (ct. 265 - 2963)	22	22		
6. Alte împrumuturi (ct. 2675* + 2676* + 2677 + 2678* + 2679* - 2966* - 2968*)	23	23		
<b>TOTAL (rd. 18 la 23)</b>	24	24		
<b>ACTIVE IMOBILIZATE - TOTAL (rd. 07 + 17 + 24)</b>	25	25	24.004.246	22.432.236
<b>B. ACTIVE CIRCULANTE</b>				
<b>I. STOCURI</b>				

1. Materii prime și materiale consumabile (ct. 301 + 302 + 303 +/- 308 + 321 + 322 + 323 + 328 + 351 + 358 + 381 +/- 388 - 391 - 392 - 3951 - 3958 - 398)	26	26	3.871.052	4.206.121
2. Producția în curs de execuție (ct. 331 + 332 + 341 +/- 348* - 393 - 3941 - 3952)	27	27	1.744.278	1.391.252
3. Produse finite și mărfuri (ct. 345 + 346 + 347 +/- 348* + 354 + 356 + 357 + 361 + 326 +/- 368 + 371 + 327 +/- 378 - 3945 - 3946 - 3947 - 3953 - 3954 - 3955 - 3956 - 3957 - 396 - 397 - din ct. 4428)	28	28	1.931.018	2.026.523
4. Avansuri (ct. 4091- 4901)	29	29	621	621
<b>TOTAL (rd. 26 la 29)</b>	30	30	7.546.969	7.624.517
<b>II. CREANȚE</b>				
1. Creanțe comerciale 1) (ct. 2675* + 2676* + 2678* + 2679* - 2966* - 2968* + 4092 + 411 + 413 + 418 - 4902- 491)	31	31	14.566.285	20.318.756
2. Sume de încasat de la entitățile afiliate (ct. 451** - 495*)	32	32		
3. Sume de încasat de la entitățile asociate și entitățile controlate în comun (ct. 453** - 495*)	33	33		
4. Alte creanțe (ct. 425+4282+431**+436** + 437**+ 4382+ 441**+4424+ din ct.4428**+ 444**+445+446**+447**+4482+4582+4662+ 461 + 473** - 496 + 5187)	34	34	3.968.044	293.157
5. Capital subscris și nevărsat (ct. 456 - 495*)	35	35		
6. Creanțe reprezentând dividende repartizate în cursul exercițiului financiar (ct. 463)	36	35a (301)		
<b>TOTAL (rd. 31 la 35 +35a)</b>	37	36	18.534.329	20.611.913
<b>III. INVESTIȚII PE TERMEN SCURT</b>				
1. Acțiuni deținute la entitățile afiliate (ct. 501 - 591)	38	37		
2. Alte investiții pe termen scurt (ct. 505 + 506 + 507 + din ct. 508 - 595 - 596 - 598 + 5113 + 5114)	39	38		
<b>TOTAL (rd. 37 + 38)</b>	40	39		
<b>IV. CASA ȘI CONTURI LA BĂNCI</b> (din ct. 508+ct. 5112 + 512 + 531 + 532 + 541 + 542)				
<b>ACTIVE CIRCULANTE - TOTAL (rd. 30 + 36 + 39 + 40)</b>	42	41	42.919.141	50.877.055
<b>C. CHELTUIELI ÎN AVANS (ct. 471) (rd.43+44)</b>				
Sume de reluat într-o perioadă de până la un an (din ct. 471*)	44	43	129.458	141.004
Sume de reluat într-o perioadă mai mare de un an (din ct. 471*)	45	44		
<b>D. DATORII: SUMELE CARE TREBUIE PLĂTITE ÎNTR-O PERIOADĂ DE PÂNĂ LA 1 AN</b>				
1. Împrumuturi din emisiunea de obligațiuni, prezentându-se separat împrumuturile din emisiunea de obligațiuni convertibile (ct. 161 + 1681 - 169)	46	45		
2. Sume datorate instituțiilor de credit (ct. 1621 + 1622 + 1624 + 1625 + 1627 + 1682 + 5191 + 5192 + 5198)	47	46		
3. Avansuri încasate în contul comenzilor (ct. 419)	48	47	89.502	123.346
4. Datorii comerciale - furnizori (ct. 401 + 404 + 408)	49	48	1.252.964	2.436.710
5. Efecte de comerț de plătit (ct. 403 + 405)	50	49		
6. Sume datorate entităților din grup (ct. 1661 + 1685 + 2691 + 451***)	51	50		
7. Sume datorate entităților asociate și entităților controlate în comun (ct. 1663+1686+2692+2693+ 453***)	52	51		

8. Alte datorii, inclusiv datoriile fiscale și datoriile privind asigurările sociale (ct. 1623 + 1626 + 167 + 1687 + 2695 + 421 + 423 + 424 + 426 + 427 + 4281 + 431*** + 436*** + 437*** + 4381 + 441*** + 4423 + 4428*** + 444*** + 446*** + 447*** + 4481 + 455 + 456*** + 457 + 4581 + 462 + 4661 + 467 + 473*** + 509 + 5186 + 5193 + 5194 + 5195 + 5196 + 5197)	53	52	1.915.590	7.771.985
<b>TOTAL (rd. 45 la 52)</b>	54	53	3.258.056	10.332.041
<b>E. ACTIVE CIRCULANTE NETE/DATORII CURENTE NETE (rd. 41+43-53-70-73-76)</b>	55	54	38.014.389	38.822.294
<b>F. TOTAL ACTIVE MINUS DATORII CURENTE (rd. 25+44+54)</b>	56	55	62.018.635	61.254.530
<b>G. DATORII: SUMELE CARE TREBUIE PLĂTITE ÎNTR-O PERIOADA MAI MARE DE 1 AN</b>				
1. Împrumuturi din emisiunea de obligațiuni, prezentându-se separat împrumuturile din emisiunea de obligațiuni convertibile (ct. 161 + 1681 - 169)	57	56		
2. Sume datorate instituțiilor de credit (ct. 1621 + 1622 + 1624 + 1625 + 1627 + 1682 + 5191 + 5192 + 5198)	58	57		
3. Avansuri încasate în contul comenzilor (ct. 419)	59	58		
4. Datorii comerciale - furnizori (ct. 401 + 404 + 408)	60	59		
5. Efecte de comerț de plătit (ct. 403 + 405)	61	60		
6. Sume datorate entităților din grup (ct. 1661 + 1685 + 2691 + 451***)	62	61		
7. Sume datorate entităților asociate și entităților controlate în comun (ct. 1663 + 1686 + 2692 + 2693 + 453***)	63	62		
8. Alte datorii, inclusiv datoriile fiscale și datoriile privind asigurările sociale (ct. 1623 + 1626 + 167 + 1687 + 2695 + 421 + 423 + 424 + 426 + 427 + 4281 + 431*** + 436*** + 437*** + 4381 + 441*** + 4423 + 4428*** + 444*** + 446*** + 447*** + 4481 + 455 + 456*** + 4581 + 462 + 4661 + 467 + 473*** + 509 + 5186 + 5193 + 5194 + 5195 + 5196 + 5197)	64	63		
<b>TOTAL (rd.56 la 63)</b>	65	64		
<b>H. PROVIZIOANE</b>				
1. Provizioane pentru beneficiile angajaților (ct. 1515+1517)	66	65		
2. Provizioane pentru impozite (ct. 1516)	67	66		
3. Alte provizioane (ct. 1511 + 1512 + 1513 + 1514 + 1518)	68	67	4.714.839	6.745.343
<b>TOTAL (rd. 65 la 67)</b>	69	68	4.714.839	6.745.343
<b>I. VENITURI ÎN AVANS</b>				
1. Subvenții pentru investiții (ct. 475)( <b>rd. 70+71</b> )	70	69	9.567.174	7.690.490
Sume de reluat într-o perioadă de până la un an (din ct. 475*)	71	70	1.776.154	1.863.724
Sume de reluat într-o perioadă mai mare de un an (din ct. 475*)	72	71	7.791.020	5.826.766
2. Venituri înregistrate în avans (ct. 472) ( <b>rd.73 + 74</b> )	73	72		
Sume de reluat într-o perioadă de până la un an (din ct. 472*)	74	73		
Sume de reluat într-o perioadă mai mare de un an (din ct. 472*)	75	74		
3. Venituri în avans aferente activelor primite prin transfer de la clienți (ct. 478)( <b>rd.76+77</b> )	76	75		
Sume de reluat într-o perioadă de până la un an (din ct. 478*)	77	76		
Sume de reluat într-o perioadă mai mare de un an (din ct. 478*)	78	77		
<b>Fond comercial negativ (ct.2075)</b>	79	78		
<b>TOTAL (rd. 69 + 72 + 75 + 78)</b>	80	79	9.567.174	7.690.490
<b>J. CAPITAL ȘI REZERVE</b>				
<b>I. CAPITAL</b>				
1. Capital subscris vărsat (ct. 1012)	81	80		



2. Capital subscris nevărsat (ct. 1011)	82	81		
3. Patrimoniul regiei (ct. 1015)	83	82	5.766.524	5.766.524
4. Patrimoniul institutelor naționale de cercetare-dezvoltare (ct. 1018)	84	83		
5. Alte elemente de capitaluri proprii (1031)	85	84		
<b>TOTAL (rd. 80 la 84)</b>	86	85	5.766.524	5.766.524
<b>II. PRIME DE CAPITAL</b> (ct. 104)	87	86		
<b>III. REZERVE DIN REEVALUARE</b> (ct. 105)	88	87	7.187.816	6.920.945
<b>IV. REZERVE</b>				
1. Rezerve legale (ct. 1061)	89	88	1.153.305	1.153.305
2. Rezerve statutare sau contractuale (ct. 1063)	90	89		
3. Alte rezerve (ct. 1068)	91	90	1.285.801	7.165.940
<b>TOTAL (rd. 88 la 90)</b>	92	91	2.439.106	8.319.245
Acțiuni proprii (ct. 109)	93	92		
Câștiguri legate de instrumentele de capitaluri proprii (ct. 141)	94	93		
Pierderi legate de instrumentele de capitaluri proprii (ct. 149)	95	94		
<b>V. PROFITUL SAU PIERDEREA REPORTAT(Ă)</b>				
<b>SOLD C</b> (ct. 117)	96	95	27.651.025	27.675.707
<b>SOLD D</b> (ct. 117)	97	96	0	
<b>VI. PROFITUL SAU PIERDEREA EXERCITIULUI FINANCIAR</b>				
<b>SOLD C</b> (ct. 121)	98	97	6.468.305	8.232.043
<b>SOLD D</b> (ct. 121)	99	98	0	0
Repartizarea profitului (ct. 129)	100	99		8.232.043
<b>CAPITALURI PROPRII - TOTAL (rd. 85+86+87+91-92+93-94+95-96+97-98-99)</b>	101	100	49.512.776	48.682.421
Patrimoniul public (ct. 1016)	102	101		
Patrimoniul privat (ct. 1017) 2)	103	102		
<b>CAPITALURI - TOTAL (rd.100+101+102) (rd.25+41+42-53-64-68-79)</b>	104	103	49.512.776	48.682.421

\*) Conturi de repartizat după natura elementelor respective.

\*\*) Solduri debitoare ale conturilor respective.

\*\*\*) Solduri creditoare ale conturilor respective.

1) Sumele înscrise la acest rând și preluate din contul 2675 la 2679 reprezintă creanțele aferente contractelor de leasing financiar și altor contracte asimilate, precum și alte creanțe immobilizate, scadente într-o perioadă mai mică de 12 luni.

2) Se va completa de către entitățile cărora le sunt incidente prevederile Ordinului ministrului finanțelor publice și al ministrului delegat pentru buget nr. 668/2014 pentru aprobarea Precizărilor privind întocmirea și actualizarea inventarului centralizat al bunurilor imobile proprietate privată a statului și a drepturilor reale supuse inventarierii, cu modificările și completările ulterioare

**ADMINISTRATOR,**

Numele și prenumele

Zagon Gabriel - Razvan

Semnătura

**INTOCMIT,**

Numele și prenumele

Petcu Monica - Mirela

Calitatea

11--DIRECTOR ECONOMIC

Semnătura

Nr. de înregistrare în organismul profesional:

Formular  
VALIDAT

# CONTUL DE PROFIT ȘI PIERDERE

la data de 31.12.2022

Cod 20

- lei -

Denumirea indicatorilor	Nr.rd. OMF nr.4268/ 2022	Nr. rd.	Exercițiul financiar	
			2021	2022
A		B	1	2
1. Cifra de afaceri netă (rd. 02+03-04+06)	01	01	49.817.251	63.232.592
- din care, cifra de afaceri netă corespunzătoare activității preponderente efectiv desfășurate	02	01a (301)		63.232.592
Producția vândută (ct.701+702+703+704+705+706+708)	03	02	49.765.021	63.232.592
Venituri din vânzarea mărfurilor (ct. 707)	04	03	52.230	
Reduceri comerciale acordate (ct. 709)	05	04		
Venituri din dobânzi înregistrate de entitățile radiate din Registrul general și care mai au în derulare contracte de leasing (ct.766*)		05		
Venituri din subvenții de exploatare aferente cifrei de afaceri nete (ct.7411)	06	06		
2. Venituri aferente costului producției în curs de execuție (ct.711+712)				
Sold C	07	07	-201.966	-288.499
Sold D	08	08		
3. Venituri din producția de imobilizari necorporale și corporale (ct.721+ 722)	09	09		
4. Venituri din reevaluarea imobilizărilor corporale (ct. 755)	10	10		
5. Venituri din producția de investiții imobiliare (ct. 725)	11	11		
6. Venituri din subvenții de exploatare (ct. 7412 + 7413 + 7414 + 7415 + 7416 + 7417 + 7419)	12	12		630
Alte venituri din exploatare (ct.751+758+7815)	13	13	3.875.453	3.124.289
-din care, venituri din subvenții pentru investiții (ct.7584)	14	14	1.768.253	1.871.739
-din care, venituri din fondul comercial negativ (ct.7815)	15	15		
<b>VENITURI DIN EXPLOATARE – TOTAL (rd. 01+07-08+09+10+11+12+13)</b>	16	16	53.490.738	66.069.012
8. a) Cheltuieli cu materiile prime și materialele consumabile (ct.601+602)	17	17	15.143.163	20.813.085
Alte cheltuieli materiale (ct.603+604+606+608)	18	18	130.926	223.559
b) Cheltuieli privind utilitățile (ct.605), din care:	19	19	1.677.330	2.082.558
- cheltuieli privind consumul de energie (ct. 6051)	20	19a (302)		1.990.279
- cheltuieli privind consumul de gaze naturale (ct. 6053)	21	19b (303)		
c) Cheltuieli privind mărfurile (ct.607)	22	20	32.690	
Reduceri comerciale primite (ct. 609)	23	21	17.240	32.347
9. Cheltuieli cu personalul (rd. 23+24)	24	22	16.732.441	18.978.769
a) Salarii și indemnizații (ct.641+642+643+644)	25	23	16.263.131	17.865.740
b) Cheltuieli cu asigurările și protecția socială (ct.645+646)	26	24	469.310	1.113.029



10.a) Ajustări de valoare privind imobilizările corporale și necorporale (rd. 26 - 27)	27	25	2.789.757	2.690.367
a.1) Cheltuieli (ct.6811+6813+6817+ din ct.6818)	28	26	2.789.757	2.690.367
a.2) Venituri (ct.7813 + din ct.7818)	29	27		
b) Ajustări de valoare privind activele circulante (rd. 29 - 30)	30	28	1.873.981	63.145
b.1) Cheltuieli (ct.654+6814 + din ct.6818)	31	29	2.128.800	156.849
b.2) Venituri (ct.754+7814 + din ct.7818)	32	30	254.819	93.704
11. Alte cheltuieli de exploatare (rd. 32 la 37)	33	31	6.377.970	10.311.688
11.1. Cheltuieli privind prestațiile externe (ct.611+612+613+614+615+621+622+623+624+625+626+627+628)	34	32	5.455.655	8.720.253
11.2. Cheltuieli cu alte impozite, taxe și vărsăminte asimilate; cheltuieli reprezentând transferuri și contribuții datorate în baza unor acte normative speciale(ct. 635 + 6586*)	35	33	902.055	1.530.479
11.3. Cheltuieli cu protecția mediului înconjurător (ct. 652)	36	34		
11.4 Cheltuieli din reevaluarea imobilizărilor corporale (ct. 655)	37	35		
11.5. Cheltuieli privind calamitățile și alte evenimente similare (ct. 6587)	38	36		
11.6. Alte cheltuieli (ct.651+ 6581+ 6582 + 6583 + 6584 + 6588)	39	37	20.260	60.956
— Cheltuieli cu dobânzile de refinanțare înregistrate de entitățile radiate din Registrul general și care mai au în derulare contracte de leasing (ct.666*)		38		
Ajustări privind provizioanele (rd. 40 - 41)	40	39	1.034.914	1.383.673
- Cheltuieli (ct.6812)	41	40	2.082.744	2.868.344
- Venituri (ct.7812)	42	41	1.047.830	1.484.671
<b>CHELTUIELI DE EXPLOATARE – TOTAL (rd. 17 la 20 - 21+22+25+28+31+ 39)</b>	43	42	45.775.932	56.514.497
PROFITUL SAU PIERDEREA DIN EXPLOATARE:				
- Profit (rd. 16 - 42)	44	43	7.714.806	9.554.515
- Pierdere (rd. 42 - 16)	45	44	0	0
12. Venituri din interese de participare (ct.7611+7612+7613)	46	45		
- din care, veniturile obținute de la entitățile afiliate	47	46		
13. Venituri din dobânzi (ct. 766)	48	47	11.761	136.179
- din care, veniturile obținute de la entitățile afiliate	49	48		
14. Venituri din subvenții de exploatare pentru dobânda datorată (ct. 7418)	50	49		
15. Alte venituri financiare (ct.762+764+765+767+768+7615)	51	50	2	4
- din care, venituri din alte imobilizări financiare ( ct. 7615)	52	51		
<b>VENITURI FINANCIARE – TOTAL (rd. 45+47+49+50)</b>	53	52	11.763	136.183
16. Ajustări de valoare privind imobilizările financiare și investițiile financiare deținute ca active circulante (rd. 54 - 55)	54	53		
- Cheltuieli (ct.686)	55	54		
- Venituri (ct.786)	56	55		
17. Cheltuieli privind dobânzile (ct.666)	57	56		
- din care, cheltuielile în relația cu entitățile afiliate	58	57		
18. Alte cheltuieli financiare (ct.663+664+665+667+668)	59	58	85	4
<b>CHELTUIELI FINANCIARE – TOTAL (rd. 53+56+58)</b>	60	59	85	4

<b>PROFITUL SAU PIERDEREA FINANCIAR(Ă):</b>				
- Profit (rd. 52 - 59)	61	60	11.678	136.179
- Pierdere (rd. 59 - 52)	62	61	0	0
<b>VENITURI TOTALE (rd. 16 + 52)</b>	63	62	53.502.501	66.205.195
<b>CHELTUIELI TOTALE (rd. 42 + 59)</b>	64	63	45.776.017	56.514.501
<b>PROFITUL SAU PIERDEREA BRUT(Ă):</b>				
- Profit (rd. 62 - 63)	65	64	7.726.484	9.690.694
- Pierdere (rd. 63 - 62)	66	65	0	0
19. Impozitul pe profit (ct.691)	67	66	1.258.179	1.458.651
20. Cheltuieli cu impozitul pe profit rezultat din decontările în cadrul grupului fiscal în domeniul impozitului pe profit (ct.694)	68	66a (304)		
21. Venituri din impozitul pe profit rezultat din decontările în cadrul grupului fiscal în domeniul impozitului pe profit (ct.794)	69	66b (305)		
22. Impozitul specific unor activități (ct. 695)	70	67		
23. Alte impozite ne reprezentate la elementele de mai sus (ct.698)	71	68		
<b>PROFITUL SAU PIERDEREA NET(Ă) A EXERCIȚIULUI FINANCIAR:</b>				
- Profit (rd. 64 - 65 - 66 - 67 - 68 - 66a + 66b)	72	69	6.468.305	8.232.043
- Pierdere (rd. 65 + 66 + 67 + 68 - 64 + 66a - 66b)	73	70	0	0

\*) Conturi de repartizat după natura elementelor respective.

La rândul 24 (cf.OMF nr.4268/ 2022)- se cuprind și drepturile colaboratorilor, stabilite potrivit legislației muncii, care se preiau din rulajul debitor al contului 621 „Cheltuieli cu colaboratorii”, analitic „Colaboratori persoane fizice”.

La rândul 34 (cf.OMF nr.4268/ 2022)- în contul 6586 „Cheltuieli reprezentând transferuri și contribuții datorate în baza unor acte normative speciale” se evidențiază cheltuielile reprezentând transferuri și contribuții datorate în baza unor acte normative speciale, altele decât cele prevăzute de Codul fiscal.

**ADMINISTRATOR,**

**INTOCMIT,**

Numele si prenumele

Zagon Gabriel - Razvan

Numele si prenumele

Petcu Monica - Mirela

Semnătura

Calitatea

11--DIRECTOR ECONOMIC

Semnătura

Nr.de inregistrare in organismul profesional:

Formular  
VALIDAT

Cod 30 (formulele de calcul se referă la Nr.rd. din col.6)

- lei -

I. Date privind rezultatul înregistrat		Nr.rd. OMF nr.4268 / 2022	Nr. rd.	Nr.unitati		Sume
A			B	1		2
Unitați care au înregistrat profit		01	01	1		8.232.043
Unitați care au înregistrat pierdere		02	02			
Unitați care nu au înregistrat nici profit, nici pierdere		03	03			
II Date privind platile restante			Nr. rd.	Total, din care:	Pentru activitatea curenta	Pentru activitatea de investitii
A			B	1=2+3	2	3
Plati restante – total (rd.05 + 09 + 15 la 17 + 18)		04	04	607.846	607.846	
Furnizori restanți – total (rd. 06 la 08)		05	05	526.801	526.801	
- peste 30 de zile		06	06	526.801	526.801	
- peste 90 de zile		07	07			
- peste 1 an		08	08			
Obligatii restante fata de bugetul asigurarilor sociale – total(rd.10 la 14)		09	09			
- contributi pentru asigurari sociale de stat datorate de angajatori, salariați si alte persoane asimilate		10	10			
- contributi pentru fondul asigurarilor sociale de sanatate		11	11			
- contribuția pentru pensia suplimentară		12	12			
- contributi pentru bugetul asigurarilor pentru somaj		13	13			
- alte datorii sociale		14	14			
Obligatii restante fata de bugetele fondurilor speciale si alte fonduri		15	15			
Obligatii restante fata de alti creditorii		16	16	81.045	81.045	
Impozite, contributi si taxe neplatite la termenul stabilit la bugetul de stat, din care:		17	17			
- contributia asiguratorie pentru munca		18	17a (301)			
Impozite si taxe neplatite la termenul stabilit la bugetele locale		19	18			
III. Numar mediu de salariați			Nr. rd.	31.12.2021		31.12.2022
A			B	1		2
Numar mediu de salariați		20	19	298		292
Numarul efectiv de salariați existenți la sfarsitul perioadei, respectiv la data de 31 decembrie		21	20	310		309
IV. Redevențe plătite în cursul perioadei de raportare, subvenții încasate și creanțe restante				Nr. rd.	Sume (lei)	
A				B	1	
Redevențe plătite în cursul perioadei de raportare pentru bunurile din domeniul public, primite în concesiune, din care:				22	21	
- redevențe pentru bunurile din domeniul public plătite la bugetul de stat				23	22	
Redevență minieră plătită la bugetul de stat				24	23	135.279

<b>Redevență</b> petrolieră plătită la bugetul de stat	25	24	
Chirii plătite în cursul perioadei de raportare pentru terenuri 1)	26	25	
Venituri brute din <b>servicii</b> plătite către <b>persoane nerezidente</b> , din care:	27	26	
- impozitul datorat la bugetul de stat	28	27	
Venituri brute din <b>servicii</b> plătite către <b>persoane nerezidente</b> din statele membre ale Uniunii Europene, din care:	29	28	
- impozitul datorat la bugetul de stat	30	29	
<b>Subvenții</b> încasate în cursul perioadei de raportare, din care:	31	30	1.816.777
- subvenții încasate în cursul perioadei de raportare aferente activelor	32	31	1.816.777
- subvenții aferente veniturilor, din care:	33	32	
- subvenții pentru stimularea ocupării forței de muncă *)	34	33	
- subvenții pentru energie din surse regenerabile	35	33a (316)	
- subvenții pentru combustibili fosili	36	33b (317)	
<b>Creanțe restante</b> , care nu au fost încasate la termenele prevăzute în contractele comerciale și/sau în actele normative în vigoare, din care:	37	34	17.606.209
- creanțe restante de la entități din sectorul majoritar sau integral de stat	38	35	11.099.904
- creanțe restante de la entități din sectorul privat	39	36	6.506.305
<b>V. Tichete acordate salariaților</b>		<b>Nr. rd.</b>	<b>Sume (lei)</b>
<b>A</b>		<b>B</b>	<b>1</b>
Contravaloarea tichetelor acordate salariaților	40	37	1.793.680
Contravaloarea tichetelor acordate altor categorii de beneficiari, alții decât salariații	41	37a (302)	
<b>VI. Cheltuieli efectuate pentru activitatea de cercetare - dezvoltare **)</b>		<b>Nr. rd.</b>	<b>31.12.2021</b>
<b>A</b>		<b>B</b>	<b>1</b>
Cheltuieli de cercetare - dezvoltare :	42	38	
- din care, efectuate în scopul diminuării impactului activității entității asupra mediului sau al dezvoltării unor noi tehnologii sau a unor produse mai sustenabile	43	38a (318)	
- după surse de finanțare (rd. 40+41)	44	39	0
- din fonduri publice	45	40	
- din fonduri private	46	41	
- după natura cheltuielilor (rd. 43+44)	47	42	0
- cheltuieli curente	48	43	
- cheltuieli de capital	49	44	
<b>VII. Cheltuieli de inovare ***)</b>		<b>Nr. rd.</b>	<b>31.12.2021</b>
<b>A</b>		<b>B</b>	<b>1</b>
Cheltuieli de inovare	50	45	
- din care, efectuate în scopul diminuării impactului activității entității asupra mediului sau al dezvoltării unor noi tehnologii sau a unor produse mai sustenabile	51	45a (319)	
<b>VIII. Alte informații</b>		<b>Nr. rd.</b>	<b>31.12.2021</b>
<b>A</b>		<b>B</b>	<b>1</b>
Avansuri acordate pentru imobilizări necorporale (ct. 4094), din care:	52	46	
- avansuri acordate entităților neafiliate nerezidente pentru imobilizări necorporale (din ct. 4094)	53	46a (303)	



- avansuri acordate entităților afiliate nerezidente pentru imobilizări necorporale (din ct. 4094)	54	46b (304)		
Avansuri acordate pentru imobilizări corporale (ct. 4093), din care:	55	47		
- avansuri acordate entităților neafiliate nerezidente pentru imobilizări corporale (din ct. 4093)	56	47a (305)		
- avansuri acordate entităților afiliate nerezidente pentru imobilizări corporale (din ct. 4093)	57	47b (306)		
Imobilizări financiare, în sume brute (rd. 49+54)	58	48		
Acțiuni deținute la entitățile afiliate, interese de participare, alte titluri imobilizate și obligațiuni, în sume brute (rd. 50 + 51 + 52 + 53)	59	49		
- acțiuni necotate emise de rezidenți	60	50		
- părți sociale emise de rezidenți	61	51		
- acțiuni și parti sociale emise de nerezidenți, din care:	62	52		
- detineri de cel puțin 10%	63	52a (307)		
- obligațiuni emise de nerezidenți	64	53		
Creanțe imobilizate, în sume brute (rd. 55+56)	65	54		
- creanțe imobilizate în lei și exprimate în lei, a caror decontare se face în funcție de cursul unei valute (din ct. 267)	66	55		
- creanțe imobilizate în valută (din ct. 267)	67	56		
Creanțe comerciale, avansuri pentru cumpărări de bunuri de natura stocurilor și pentru prestări de servicii acordate furnizorilor și alte conturi asimilate, în sume brute (ct. 4091 + 4092 + 411 + 413 + 418), din care:	68	57	16.463.170	22.136.501
- creanțe comerciale în relația cu entitățile neafiliate nerezidente, avansuri pentru cumpărări de bunuri de natura stocurilor și pentru prestări de servicii acordate furnizorilor neafiliați nerezidenți și alte conturi asimilate, în sume brute în relație cu neafiliații nerezidenți (din ct. 4091 + din ct. 4092 + din ct. 411 + din ct. 413 + din ct. 418)	69	58		
- creanțe comerciale în relația cu entitățile afiliate nerezidente, avansuri pentru cumpărări de bunuri de natura stocurilor și pentru prestări de servicii acordate furnizorilor afiliați nerezidenți și alte conturi asimilate, în sume brute în relație cu afiliații nerezidenți (din ct. 4091 + din ct. 4092 + din ct. 411 + din ct. 413 + din ct. 418)	70	58a (308)		
Creanțe neincasate la termenul stabilit (din ct. 4091 + din ct. 4092 + din ct. 411 + din ct. 413)	71	59	13.374.152	17.606.858
Creanțe în legătură cu personalul și conturi asimilate (ct. 425 + 4282)	72	60	15.610	18.138
Creanțe în legătură cu bugetul asigurărilor sociale și bugetul de stat (din ct. 431+436+437+4382+ 441 + 4424 + 4428 + 444 + 445 + 446 + 447 + 4482), (rd.62 la 66)	73	61	3.822.123	88.107
- creanțe în legatură cu bugetul asigurarilor sociale (ct.431+437+4382)	74	62	96.832	59.915
- creanțe fiscale în legatură cu bugetul de stat (ct.436+441+4424+4428+444+446)	75	63	60.517	3.509
- subvenții de încasat(ct.445)	76	64		
- fonduri speciale - taxe și varsăminte asimilate (ct.447)	77	65		
- alte creanțe în legatură cu bugetul de stat(ct.4482)	78	66	3.664.774	24.683
Creanțele entității în relațiile cu entitățile afiliate (ct. 451), din care:	79	67		
- creanțe cu entități afiliate nerezidente (din ct. 451), din care:	80	68		

- creanțe comerciale cu entități afiliate nerezidente (din ct. 451)	81	69		
Creanțe în legătură cu bugetul asigurărilor sociale și bugetul de stat neincasate la termenul stabilit (din ct. 431+ din ct. 436 + din ct. 437 + din ct. 4382 + din ct. 441 + din ct. 4424 + din ct. 4428 + din ct. 444 + din ct. 445 + din ct. 446 + din ct. 447 + din ct. 4482)	82	70		
Alte creanțe (ct. 453 + 456 + 4582 + 461 + 4662 + 471 + 473), din care:	83	71	259.769	64.516
- decontari privind interesele de participare ,decontari cu actionarii/ asociatii privind capitalul ,decontari din operatiuni in participatie (ct.453+456+4582)	84	72		
- alte creante in legatura cu persoanele fizice si persoanele juridice, altele decat creantele in legatura cu institutiile publice (institutiile statului) (din ct. 461 + din ct. 471 + din ct.473+4662)	85	73	259.769	64.516
- sumele preluate din contul 542 'Avansuri de trezorerie' reprezentând avansurile de trezorerie, acordate potrivit legii medecontate până la data de raportare (din ct. 461)	86	74		
Dobânzi de încasat (ct. 5187) , din care:	87	75		
- de la nerezidenti	88	76		
Dobânzi de încasat de la nerezidenți (din ct. 4518 + din ct. 4538)	89	76a (313)		
Valoarea împrumuturilor acordate operatorilor economici ****)	90	77		
Investiții pe termen scurt, în sume brute (ct. 501 + 505 + 506 + 507 + din ct.508), din care:	91	78		
- acțiuni necotate emise de rezidenti	92	79		
- părți sociale emise de rezidenti	93	80		
- acțiuni emise de nerezidenti	94	81		
- obligațiuni emise de nerezidenti	95	82		
- dețineri de obligațiuni verzi	96	82a (310)		
Alte valori de încasat (ct. 5113 + 5114)	97	83		
sa în lei și în valută (rd.85+86 )	98	84	12.720	10.801
- în lei (ct. 5311)	99	85	12.720	10.801
- în valută (ct. 5314)	100	86		
Conturi curente la bănci în lei și în valută (rd.88+90)	101	87	16.690.514	22.615.111
- în lei (ct. 5121), din care:	102	88	16.690.371	22.614.968
- conturi curente în lei deschise la bănci nerezidente	103	89		
- în valută (ct. 5124), din care:	104	90	143	143
- conturi curente în valută deschise la bănci nerezidente	105	91		
Alte conturi curente la bănci și acreditive, (rd.93+94)	106	92		
- sume în curs de decontare, acreditive și alte valori de încasat, în lei (ct. 5112 + din ct. 5125 + 5411)	107	93		
- sume în curs de decontare și acreditive în valută (din ct. 5125 + 5414)	108	94		
Datorii (rd. 96 + 99 + 102 + 103 + 106 + 108 + 110 + 111 + 116 + 119 + 122 + 128)	109	95	3.258.057	6.216.019
Credite bancare externe pe termen scurt (credite primite de la instituții financiare nerezidente pentru care durata contractului de credit este mai mica de 1 an) (din ct. 519), (rd. 97+98)	110	96		

- în lei	111	97		
- în valută	112	98		
Credite bancare externe pe termen lung (credite primite de la instituții financiare nerezidente pentru care durata contractului de credit este <u>mai mare</u> sau egală cu 1 an) (din ct. 162), (rd.100+101)	113	99		
- în lei	114	100		
- în valută	115	101		
Credite de la trezoreria statului și dobânzile aferente (ct. 1626 + din ct. 1682)	116	102		
Alte împrumuturi și dobânzile aferente (ct. 166 + 1685 + 1686 + 1687) (rd. 104+105)	117	103		
- în lei și exprimate în lei, a caror decontare se face în funcție de cursul unei valute	118	104		
- în valută	119	105		
Alte împrumuturi și datorii asimilate (ct. 167), din care:	120	106	5.162	0
- valoarea concesiunilor primite (din ct. 167)	121	107		
- valoarea obligațiunilor verzi emise de entitate	122	107a (221)		
Datorii comerciale, avansuri primite de la clienți și alte conturi asimilate, în sume brute (ct. 401 + 403 + 404 + 405 + 408 + 419), din care:	123	108	1.342.465	2.560.056
- datorii comerciale în relația cu entitățile neafiliate nerezidente, avansuri primite de la clienți neafiliați nerezidenți și alte conturi asimilate, în sume brute în relație cu neafiliații nerezidenți (din ct. 401 + din ct. 403 + din ct. 404 + din ct. 405 + din ct. 408 + din ct. 419)	124	109		
- datorii comerciale în relația cu entitățile afiliate nerezidente, avansuri primite de la clienți afiliați nerezidenți și alte conturi asimilate, în sume brute în relație cu afiliații nerezidenți (din ct. 401 + din ct. 403 + din ct. 404 + din ct. 405 + din ct. 408 + din ct. 419)	125	109a (599)		
Datorii în legătură cu personalul și conturi asimilate (ct. 421 + 423 + 424 + 426 + 427 + 4281)	126	110	644.442	1.474.046
Datorii în legătură cu bugetul asigurărilor sociale și bugetul de stat (ct. 431+436 + 437 + 4381 + 441 + 4423 + 4428 + 444 + 446 + 447 + 4481) (rd.112 la 115)	127	111	1.258.448	2.094.832
- datorii în legătura cu bugetul asigurărilor sociale (ct.431+437+4381)	128	112	233	435.215
- datorii fiscale în legătura cu bugetul de stat (ct.436+441+4423+4428+444+446)	129	113	1.258.204	1.637.609
- fonduri speciale - taxe și varsăminte asimilate (ct.447)	130	114	11	22.008
- alte datorii în legătura cu bugetul de stat (ct.4481)	131	115		
Datoriile entității în relațiile cu entitățile afiliate (ct. 451), din care:	132	116		
- datorii cu entități afiliate nerezidente 2) (din ct. 451), din care:	133	117		
- cu scadența inițială mai mare de un an	134	118		
- datorii comerciale cu entitățile afiliate nerezidente indiferent de scadență (din ct. 451)	135	118a (310)		
Sume datorate acționarilor / asociaților (ct.455), din care:	136	119		
- sume datorate acționarilor / asociaților pers.fizice	137	120		
- sume datorate acționarilor / asociaților pers.juridice	138	121		



Alte datorii (ct. 269 + 453 + 456 + 457 + 4581 + 462 + 4661 + 467 + 472 + 473 + 478 + 509), din care:	139	122	7.540	87.085		
-decontari privind interesele de participare , decontari cu actionarii /asociatii privind capitalul, decontari din operatii in participatie (ct.453+456+457+4581+467)	140	123				
-alte datorii in legatura cu persoanele fizice si persoanele juridice, altele decat datoriile in legatura cu institutiile publice (institutiile statului ) 3) (din ct.462+4661+din ct.472+din ct.473)	141	124				
- subventii nereluate la venituri (din ct. 472)	142	125				
- varsaminte de efectuat pentru imobilizari financiare si investitii pe termen scurt (ct.269+509)	143	126				
- venituri în avans aferente activelor primite prin transfer de la clienți (ct. 478)	144	127				
Dobânzi de plătit (ct. 5186), din care:	145	128				
- către nerezidenți	146	128a (311)				
Dobânzi de plătit către nerezidenți (din ct. 4518 + din ct. 4538)	147	128b (314)				
Valoarea împrumuturilor primite de la operatorii economici ****)	148	129				
Capital subscris vărsat (ct. 1012), din care:	149	130				
- acțiuni cotate 4)	150	131				
- acțiuni necotate 5)	151	132				
- părți sociale	152	133				
- capital subscris varsat de nerezidenti (din ct. 1012)	153	134				
Brevete si licente (din ct.205)	154	135	25.206	36.156		
<b>IX. Informatii privind cheltuielile cu colaboratorii</b>		<b>Nr. rd.</b>	<b>31.12.2021</b>	<b>31.12.2022</b>		
<b>A</b>		<b>B</b>	<b>1</b>	<b>2</b>		
Cheltuieli cu colaboratorii (ct. 621)	155	136	11.581	1.095.737		
<b>X. Informații privind bunurile din domeniul public al statului</b>		<b>Nr. rd.</b>	<b>31.12.2021</b>	<b>31.12.2022</b>		
<b>A</b>		<b>B</b>	<b>1</b>	<b>2</b>		
Valoarea bunurilor din domeniul public al statului aflate în administrare	156	137	2.229.192.503	2.229.192.503		
Valoarea bunurilor din domeniul public al statului aflate în concesiune	157	138				
Valoarea bunurilor din domeniul public al statului închiriate	158	139				
<b>XI. Informații privind bunurile din proprietatea privată a statului supuse inventarierii cf. OMFP nr. 668/2014</b>		<b>Nr. rd.</b>	<b>31.12.2021</b>	<b>31.12.2022</b>		
<b>A</b>		<b>B</b>	<b>1</b>	<b>2</b>		
Valoarea contabilă netă a bunurilor 6)	159	140				
<b>XII. Capital social vărsat</b>		<b>Nr. rd.</b>	<b>31.12.2021</b>		<b>31.12.2022</b>	
			<b>Suma (lei)</b>	<b>% 7)</b>	<b>Suma (lei)</b>	<b>% 7)</b>
<b>A</b>		<b>B</b>	<b>Col.1</b>	<b>Col.2</b>	<b>Col.3</b>	<b>Col.4</b>
<b>Capital social vărsat (ct. 1012) 7), (rd. 142 + 145 + 149 + 150 + 151 + 152)</b>	160	141	5.766.524	X	5.766.524	X

- deținut de instituții publice, (rd. 143+144)	161	142				
- deținut de instituții publice de subord. centrală	162	143				
- deținut de instituții publice de subord. locală	163	144				
- deținut de societățile cu capital de stat, din care:	164	145				
- cu capital integral de stat	165	146				
- cu capital majoritar de stat	166	147				
- cu capital minoritar de stat	167	148				
- deținut de regii autonome	168	149	5.766.524	100,00	5.766.524	100,00
- deținut de societăți cu capital privat	169	150				
- deținut de persoane fizice	170	151				
- deținut de alte entități	171	152				
		<b>Nr. rd.</b>	<b>Sume (lei)</b>			
<b>A</b>		<b>B</b>	<b>2021</b>		<b>2022</b>	
<b>XIII. Dividende/vărsăminte convenite bugetului de stat sau local, de repartizat din profitul exercițiului financiar de către companiile naționale, societățile naționale, societățile și regiile autonome, din care:</b>	172	153			4.116.021	
- către instituții publice centrale;	173	154				
- către instituții publice locale;	174	155			4.116.021	
- către alți acționari la care statul/unitățile administrativ teritoriale/instituțiile publice dețin direct/indirect acțiuni sau participații indiferent de ponderea acestora.	175	156				
		<b>Nr. rd.</b>	<b>Sume (lei)</b>			
<b>A</b>		<b>B</b>	<b>2021</b>		<b>2022</b>	
<b>XIV. Dividende/vărsăminte convenite bugetului de stat sau local și virate în perioada de raportare din profitul reportat al companiilor naționale, societăților naționale, societăților și al regiilor autonome, din care:</b>	176	157			3.234.152	
- dividende/vărsăminte din profitul exercițiului financiar al anului precedent, din care virate:	177	158			3.234.152	
- către instituții publice centrale	178	159				
- către instituții publice locale	179	160			3.234.152	
- către alți acționari la care statul/ unitățile administrativ teritoriale /instituțiile publice dețin direct/indirect acțiuni sau participații indiferent de ponderea acestora.	180	161				
- dividende/vărsăminte din profitul exercițiilor financiare anterioare anului precedent, din care virate:	181	162				
- către instituții publice centrale	182	163				
- către instituții publice locale	183	164				
- către alți acționari la care statul/ unitățile administrativ teritoriale /instituțiile publice dețin direct/indirect acțiuni sau participații indiferent de ponderea acestora	184	165				
<b>XV. Dividende distribuite acționarilor/ asociatilor din profitul reportat</b>		<b>Nr. rd.</b>	<b>Sume (lei)</b>			
<b>A</b>		<b>B</b>	<b>2021</b>		<b>2022</b>	
Dividende distribuite acționarilor/ asociatilor în perioada de raportare din profitul reportat	185	165a (312)				



<b>XVI. Repartizări interimare de dividende potrivit Legii nr. 163/2018</b>		Nr. rd.	Sume (lei)		
A	B		2021	2022	
- dividendele interimare repartizate 8)	186	165b (315)			
<b>XVII. Creanțe preluate prin cesionare de la persoane juridice *****)</b>		Nr. rd.	Sume (lei)		
A	B		31.12.2021	31.12.2022	
Creanțe preluate prin cesionare de la persoane juridice (la valoarea nominală), din care:	187	166			
- creanțe preluate prin cesionare de la persoane juridice afiliate	188	167			
Creanțe preluate prin cesionare de la persoane juridice (la cost de achiziție), din care:	189	168			
- creanțe preluate prin cesionare de la persoane juridice afiliate	190	169			
<b>XVIII. Venituri obținute din activități agricole *****)</b>		Nr. rd.	Sume (lei)		
A	B		31.12.2021	31.12.2022	
Venituri obținute din activități agricole	191	170			
<b>XIX. Cheltuieli privind calamitățile și alte evenimente similare (ct. 6587), din care:</b>		Nr. rd.			
- inundații	192		170a (322)		
- secetă	193		170b (323)		
- alunecări de teren	194		170c (324)		
	195	170d (325)			

**ADMINISTRATOR,**

Numele și prenumele

Zagon Gabriel - Razvan

Semnatura

**INTOCMIT,**

Numele și prenumele

Petcu Monica - Mirela

Calitatea

11--DIRECTOR ECONOMIC

Semnatura

Nr.de inregistrare in organismul profesional:

Formular  
VALIDAT

**SITUATIA ACTIVELOR IMOBILIZATE**  
la data de 31.12.2022

Cod 40

- lei -

Elemente de imobilizari	Nr. rd.	Valori brute				
		Sold initial	Cresteri <sup>1)</sup>	Reduceri <sup>2)</sup>		Sold final (col.5=1+2-3)
				Total	Din care: dezmembrari si casari	
A	B	1	2	3	4	5
<b>I.Imobilizari necorporale</b>						
1.Cheltuieli de constituire	01				X	
2.Cheltuieli de dezvoltare	02				X	
3.Concesiuni,brevete, licente, marci comerciale, drepturi si active similare si alte imobilizari necorporale	03	131.868	22.049		X	153.917
4.Fond comercial	04				X	
5.Active necorporale de explorare si evaluare a resurselor minerale	05				X	
6.Avansuri acordate pentru imobilizari necorporale	06				X	
<b>TOTAL (rd. 01 la 06)</b>	07	131.868	22.049		X	153.917
<b>II.Imobilizari corporale</b>						
1.Terenuri și amenajări de terenuri	08	2.937.083			X	2.937.083
2.Constructii	09	11.168.414	31.133	281.407	65.266	10.918.140
3.Instalatii tehnice si masini	10	50.683.880	1.331.727	2.418.215	2.418.215	49.597.392
4.Alte instalatii , utilaje si mobilier	11	151.906	12.858			164.764
Investitii imobiliare	12					
6.Imobilizari corporale in curs de executie	13					
7.Investitii imobiliare in curs de executie	14					
8.Active corporale de explorare si evaluare a resurselor minerale	15					
9.Active biologice productive	16					
10.Avansuri acordate pentru imobilizari corporale	17					
<b>TOTAL (rd. 08 la 17)</b>	18	64.941.283	1.375.718	2.699.622	2.483.481	63.617.379
<b>III.Imobilizari financiare</b>						
ACTIVE IMOBILIZATE - TOTAL (rd.07+18+19)	20	65.073.151	1.397.767	2.699.622	2.483.481	63.771.296

1) se cuprind și creșterile rezultate din reevaluare sau alte operațiuni care presupun debitarea conturilor de active imobilizate la reduceri

2) se cuprind și reducerile rezultate din reevaluare sau alte operațiuni care presupun creditarea conturilor de active imobilizate

## SITUATIA AMORTIZARII ACTIVELOR IMOBILIZATE

- lei -

Elemente de immobilizari	Nr. rd.	Sold initial	Amortizare in cursul anului <sup>1)</sup>	Reducerea/eliminarea în cursul anului a valorii amortizării <sup>2)</sup>	Amortizare la sfarsitul anului (col.9=6+7-8)
A	B	6	7	8	9
<b>I.Imobilizari necorporale</b>					
1.Cheltuieli de constituire	21				
2.Cheltuieli de dezvoltare	22				
3.Concesiuni,brevete, licente, marci comerciale, drepturi si active similare si alte immobilizari necorporale	23	119.655	9.103		128.758
4.Fond comercial	24				
5.Active necorporale de explorare si evaluare a resurselor minerale	25				
TOTAL (rd.21 la 25)	26	119.655	9.103		128.758
<b>II.Imobilizari corporale</b>					
1.Amenajari de terenuri	27				
2.Constructii	28	1.137.509	181.916	1.995	1.317.430
3.Instalatii tehnice si masini	29	39.675.046	2.493.272	2.418.215	39.750.103
4.Alte instalatii ,utilaje si mobilier	30	136.695	6.074		142.769
5.Investitii imobiliare	31				
6.Active corporale de explorare si evaluare a resurselor minerale	32				
7.Active biologice productive	33				
TOTAL (rd.27 la 33)	34	40.949.250	2.681.262	2.420.210	41.210.302
AMORTIZARI - TOTAL (rd.26 +34)	35	41.068.905	2.690.365	2.420.210	41.339.060

1) se cuprind și creșterile rezultate din reevaluare sau alte operațiuni care presupun creditarea conturilor aferente amortizării activelor immobilizate la

**Reducerea/eliminarea în cursul anului a valorii amortizării**

2) se cuprind și reducerile rezultate din reevaluare sau alte operațiuni care presupun debitarea conturilor aferente amortizării activelor immobilizate

## SITUATIA AJUSTARILOR PENTRU DEPRECIERE

- lei -

Elemente de imobilizari	Nr. rd.	Sold initial	Ajustari constituite in cursul anului	Ajustari reluate la venituri	Sold final (col. 13=10+11-12)
A	B	10	11	12	13
<b>I.Imobilizari necorporale</b>					
1.Cheltuieli de dezvoltare	36				
2.Concesiuni,brevete, licente, marci comerciale, drepturi si active similare si alte imobilizari necorporale	37				
3.Active necorporale de explorare si evaluare a resurselor minerale	38				
4.Avansuri acordate pentru imobilizari necorporale	39				
<b>TOTAL (rd.36 la 39)</b>	<b>40</b>				
<b>II.Imobilizari corporale</b>					
1.Terenuri și amenajări de terenuri	41				
2.Constructii	42				
3.Instalatii tehnice si masini	43				
4.Alte instalatii, utilaje si mobilier	44				
5.Investitii imobiliare	45				
6.Investitii corporale in curs de executie	46				
7.Investitii imobiliare in curs de executie	47				
8.Active corporale de explorare si evaluare a resurselor minerale	48				
9.Active biologice productive	49				
10.Avansuri acordate pentru imobilizări corporale	50				
<b>TOTAL (rd. 41 la 50)</b>	<b>51</b>				
<b>III.Imobilizari financiare</b>	<b>52</b>				
<b>AJUSTARI PENTRU DEPRECIERE - TOTAL (rd.40+51+52)</b>	<b>53</b>				

ADMINISTRATOR,

INTOCMIT,

Numele si prenumele

Zagon Gabriel - Razvan

Semnătura

Numele si prenumele

Petcu Monica - Mirela

Calitatea

11--DIRECTOR ECONOMIC

Semnătura

Nr.de inregistrare in organismul profesional:

Formular  
VALIDAT

**Solduri / Rulaje de preluat din balanta contabila in formularele F10 si F20 col.2 (an curent)**

Atentie! Selectati mai întâi tipul entității (mari si mijlocii/ mici/ micro) !

Nr.cr.	Cont		Suma	
1	1015 SC(+)F10L.R82	Alege cont	5.766.524	-
2	105 SC(+)F10L.R87	Alege cont	6.920.945	-
3	1061 SC(+)F10L.R88	Alege cont	1.153.305	-
4	1068 SC(+)F10L.R90	Alege cont	7.165.940	-
5	117 SC(+)F10L.R95	Alege cont	27.675.707	-
6	121 SC(+)F10L.R97	Alege cont	8.232.043	-
7	129 SD(+)F10L.R99	Alege cont	8.232.042	-
8	1512 SC(+)F10L.R67	Alege cont	5.797.501	-
9	1518 SC(+)F10L.R67	Alege cont	947.842	-
10	205 SD(+)F10L.R03	Alege cont	36.156	-
11	208 SD(+)F10L.R03	Alege cont	117.761	-
12	211 SD(+)F10L.R08	Alege cont	2.937.083	-
13	212 SD(+)F10L.R08	Alege cont	10.918.140	-
14	213 SD(+)F10L.R09	Alege cont	49.597.392	-
15	214 SD(+)F10L.R10	Alege cont	164.764	-
16	2678 SD(+)F10L.R31	Alege cont	467.461	-
17	2805 SC(-)F10L.R03	Alege cont	17.925	-
18	2808 SC(-)F10L.R03	Alege cont	110.833	-
19	2812 SC(-)F10L.R08	Alege cont	1.317.430	-
20	2813 SC(-)F10L.R09	Alege cont	39.750.103	-
21	2814 SC(-)F10L.R10	Alege cont	142.769	-
22	301 SD(+)F10L.R26	Alege cont	1.835.126	-
23	302 SD(+)F10L.R26	Alege cont	2.265.941	-
24	303 SD(+)F10L.R26	Alege cont	95.729	-
25	321 SD(+)F10L.R26	Alege cont	146	-
26	322 SD(+)F10L.R26	Alege cont	310	-
27	332 SD(+)F10L.R27	Alege cont	1.010.106	-
28	341 SD(+)F10L.R27	Alege cont	381.146	-
29	345 SD(+)F10L.R28	Alege cont	1.899.676	-
30	346 SD(+)F10L.R28	Alege cont	750.814	-
31	348 SD(+)F10L.R28	Alege cont	-638.352	-
32	371 SD(+)F10L.R28	Alege cont	38.428	-
33	381 SD(+)F10L.R26	Alege cont	8.868	-
34	3947 SC(-)F10L.R28	Alege cont	24.045	-
35	401 SC(+)F10L.R48	Alege cont	1.547.431	-
36	404 SC(+)F10L.R48	Alege cont	730.636	-
37	408 SC(+)F10L.R48	Alege cont	158.643	-
38	4091 SD(+)F10L.R29	Alege cont	621	-
39	4092 SD(+)F10L.R31	Alege cont	2.158	-
40	411 SD(+)F10L.R31	Alege cont	20.474.298	-
41	418 SD(+)F10L.R31	Alege cont	1.659.424	-



42	419 SC(+)F10L.R47	Alege cont	123.346	-
43	421 SC(+)F10L.R52	Alege cont	495.146	-
44	423 SC(+)F10L.R52	Alege cont	18.302	-
45	424 SC(+)F10L.R52	Alege cont	825.915	-
46	426 SC(+)F10L.R52	Alege cont	3.979	-
47	427 SC(+)F10L.R52	Alege cont	39.560	-
48	4281 SC(+)F10L.R52	Alege cont	91.145	-
49	4282 SD(+)F10L.R34	Alege cont	18.138	-
50	431 SC(+)F10L.R52	Alege cont	435.215	-
51	436 SC(+)F10L.R52	Alege cont	44.528	-
52	4382 SD(+)F10L.R34	Alege cont	59.915	-
53	441 SC(+)F10L.R52	Alege cont	862.380	-
54	4423 SC(+)F10L.R52	Alege cont	545.974	-
55	4428 SD(+)F10L.R34	Alege cont	3.509	-
56	444 SC(+)F10L.R52	Alege cont	24.283	-
57	446 SC(+)F10L.R52	Alege cont	4.276.465	-
58	447 SC(+)F10L.R52	Alege cont	22.008	-
59	4482 SD(+)F10L.R34	Alege cont	24.683	-
60	461 SD(+)F10L.R34	Alege cont	64.516	-
61	462 SC(+)F10L.R52	Alege cont	87.085	-
62	471 SD(+)F10L.R43	Alege cont	141.004	-
63	473 SD(+)F10L.R34	Alege cont	122.396	-
64	475 SC(+)F10L.R70	Alege cont	1.863.724	-
65	475 SC(+)F10L.R71	Alege cont	5.826.766	-
66	491 SC(-)F10L.R31	Alege cont	2.284.585	-
67	512 SD(+)F10L.R40	Alege cont	22.615.112	-
68	531 SD(+)F10L.R40	Alege cont	10.801	-
69	532 SD(+)F10L.R40	Alege cont	14.712	-
70	601 RD(+)F20.R17	Alege cont	13.510.206	-
71	602 RD(+)F20.R17	Alege cont	7.302.879	-
72	603 RD(+)F20.R18	Alege cont	204.955	-
73	604 RD(+)F20.R18	Alege cont	18.604	-
74	6051 RD(+)F20.R302	Alege cont	1.990.279	-
75	605 RD(+)F20.R19	Alege cont	2.082.558	-
76	609 RD(+)F20.R21	Alege cont	32.347	-
77	611 RD(+)F20.R32	Alege cont	417.748	-
78	612 RD(+)F20.R32	Alege cont	220.802	-
79	613 RD(+)F20.R32	Alege cont	61.613	-
80	615 RD(+)F20.R32	Alege cont	8.469	-
81	621 RD(+)F20.R32	Alege cont	1.095.737	-
82	622 RD(+)F20.R32	Alege cont	271.661	-
83	623 RD(+)F20.R32	Alege cont	41.342	-
84	624 RD(+)F20.R32	Alege cont	1.925.765	-
85	625 RD(+)F20.R32	Alege cont	4.789	-

86	626 RD(+)F20.R32	Alege cont	70.598	-
87	627 RD(+)F20.R32	Alege cont	19.919	-
88	628 RD(+)F20.R32	Alege cont	4.581.810	-
89	635 RD(+)F20.R33	Alege cont	1.530.479	-
90	641 RD(+)F20.R23	Alege cont	15.882.089	-
91	642 RD(+)F20.R23	Alege cont	1.336.820	-
92	644 RD(+)F20.R23	Alege cont	646.831	-
93	645 RD(+)F20.R24	Alege cont	719.307	-
94	646 RD(+)F20.R24	Alege cont	393.722	-
95	654 RD(+)F20.R29	Alege cont	52.900	-
96	6581 RD(+)F20.R37	Alege cont	39.975	-
97	6583 RD(+)F20.R37	Alege cont	12.541	-
98	6588 RD(+)F20.R37	Alege cont	8.440	-
99	665 RD(+)F20.R58	Alege cont	4	-
100	6811 RD(+)F20.R26	Alege cont	2.690.367	-
101	6812 RD(+)F20.R40	Alege cont	2.868.344	-
102	6814 RD(+)F20.R29	Alege cont	103.949	-
103	691 RD(+)F20.R66	Alege cont	1.458.651	-
104	701 RC(+)F20.R02	Alege cont	2.261.073	-
105	702 RC(+)F20.R02	Alege cont	3.158.725	-
106	703 RC(+)F20.R02	Alege cont	165.152	-
107	704 RC(+)F20.R02	Alege cont	57.608.713	-
108	706 RC(+)F20.R02	Alege cont	17.396	-
109	708 RC(+)F20.R02	Alege cont	21.533	-
110	711 SC(+)F20.R07	Alege cont	-288.499	-
111	7415 RC(-)F20.R12	Alege cont	630	-
112	758 RC(+)F20.R13	Alege cont	3.124.289	-
113	7584 RC(+)F20.R14	Alege cont	1.871.739	-
114	765 RC(+)F20.R50	Alege cont	4	-
115	766 RC(+)F20.R47	Alege cont	136.179	-
116	7812 RC(+)F20.R41	Alege cont	1.484.671	-
117	7814 RC(+)F20.R30	Alege cont	93.704	-
				+

DRUMURI JUDETENE CONSTANTA SA  
 ( fosta R.A.J.D.P Constanta )  
 Constanta, str. Celulozei nr. 15A  
 Tel 0241/630696  
 Fax 0241/630696  
 C.F 2749993

Nota 1

ACTIVE IMOBILIZATE  
 la data de 31.12.2022

-lei-

Nr crt.	Denumirea elementului	Valoarea bruta				Ajustari de valoare (amortizari si ajustari pentru depreciere sau pierdere de valoare)			
		Sold la inceputul exercitiului financiar	Cresteri	Cedari, transferuri si alte reduceri	Sold la sfarsitul exercitiului financiar	Sold la inceputul exercitiului financiar	Ajustari inregistrate in cursul exercitiului financiar	Reducere sau reluari	Sold la sfarsitul exercitiului financiar
0		1	2	3	4=1+2-3	5	6	7	8=5+6-7
<b>1</b>	<b>Imobilizari necorporale</b>	<b>131,868.00</b>	<b>22,049.00</b>	<b>0.00</b>	<b>153,917.00</b>	<b>119,655.00</b>	<b>9,103.00</b>	<b>0.00</b>	<b>128,758.00</b>
	Concesiuni, brevete, licente, marci	25,206.00	10,949.00	0.00	36,155.00	13,327.00	4,598.00	0.00	17,925.00
	Alte imobilizari necorporale	106,662.00	11,100.00	0.00	117,762.00	106,328.00	4,505.00	0.00	110,833.00
<b>2</b>	<b>Imobilizari corporale</b>	<b>64,941,283.00</b>	<b>1,375,718.00</b>	<b>2,699,621.00</b>	<b>63,617,380.00</b>	<b>40,949,250.00</b>	<b>2,503,485.00</b>	<b>1,999,783.00</b>	<b>41,452,952.00</b>
	Terenuri	2,937,083.00	0.00	0.00	2,937,083.00	0.00	0.00	0.00	0.00
	Constructii	11,168,414.00	31,133.00	281,407.00	10,918,140.00	1,137,509.00	408,199.00	0.00	1,545,708.00
	Echipamente tehnologice	30,103,349.00	35,740.00	388,931.00	29,750,158.00	23,842,683.00	934,326.00	0.00	24,777,009.00
	Aparate si instalatii de masurare	2,404,488.00	62,439.00	351,061.00	2,115,866.00	1,996,264.00	77,418.00	351,061.00	1,722,621.00
	Mijloace de transport	18,176,043.00	1,233,548.00	1,678,222.00	17,731,369.00	13,836,099.00	1,077,468.00	1,648,722.00	13,264,845.00
	Mobilier, birotica, echip. de protectie	151,906.00	12,858.00	0.00	164,764.00	136,695.00	6,074.00	0.00	142,769.00
<b>3</b>	<b>Imobilizari corporale in curs</b>	<b>0.00</b>	<b>0.00</b>	<b>0.00</b>	<b>0.00</b>	<b>0.00</b>	<b>0.00</b>	<b>0.00</b>	<b>0.00</b>
<b>4</b>	<b>Avansuri pentru imobiliari corporale</b>	<b>0.00</b>	<b>0.00</b>	<b>0.00</b>	<b>0.00</b>	<b>0.00</b>	<b>0.00</b>	<b>0.00</b>	<b>0.00</b>
	<b>Total</b>	<b>65,073,151.00</b>	<b>1,397,767.00</b>	<b>2,699,621.00</b>	<b>63,771,297.00</b>	<b>41,068,905.00</b>	<b>2,512,588.00</b>	<b>1,999,783.00</b>	<b>41,581,710.00</b>

Director General,

Ing. Gabriel - Razvan Zagon

Director Executiv Economic,

Ec. Monica Mirela Petcu

DRUMURI JUDETENE CONSTANTA SA  
 ( fosta R.A.J.D.P Constanta )  
 Constanta, str. Celulozei nr. 15A  
 Tel 0241/630696  
 Fax 0241/630696  
 C.F 2749993

Nota 2

PROVIZIOANE  
 la data de 31.12.2022

Denumirea provizionului	Sold la inceputul exercitiului	Transferuri		Sold la sfarsitul exercitiului
		in cont	din cont	
0	1	2	3	4=1+2-3
Provizioane ptr. garantii acordate clientilor	3,771,259.00	2,081,063.00	54,821.00	5,797,501.00
Provizioane pentru impozite	0.00	0.00	0.00	0.00
Alte provizioane ptr. riscuri si cheltuieli din care:	943,580.00	1,434,112.00	1,429,850.00	947,842.00
- provizion pentru concedii de odihna neefectuate	843,740.00	787,281.00	683,179.00	947,842.00
- provizion pt administratori speciali cf.plan reorganizare	99,840.00		99,840.00	0.00
- provizion pt fond participare a salariatilor la profit 2021	0.00	646,831.00	646,831.00	0.00
- provizioane risc clienti neancasati peste 270 zile	0.00	0.00	0.00	0.00
<b>Total provizioane</b>	<b>4,714,839.00</b>	<b>3,515,175.00</b>	<b>1,484,671.00</b>	<b>6,745,343.00</b>

AJUSTARI PENTRU DEPRECIERE  
 la data de 31.12.2022

Denumirea ajustari pentru depreciere	Sold la inceputul exercitiului	Transferuri		Sold la sfarsitul exercitiului
		in cont	din cont	
0	1	2	3	4=1+2-3
Ajustari pentru deprecierea materiilor prime	0.00	0.00	0.00	0.00
Ajustari pentru deprecierea materialelor din care:	24,045.00	0.00	0.00	24,045.00
- ptr. deprecierea materialelor consumabile	0.00	0.00	0.00	0.00
- ptr. deprecierea obiectelor de inventar	0.00	0.00	0.00	0.00
- ptr. deprecierea produselor agricole	24,045.00	0.00	0.00	24,045.00
Ajustari ptr. deprecierea produselor de masa	0.00	0.00	0.00	0.00
Ajustari ptr. deprecierea ambalajelor	0.00	0.00	0.00	0.00
Ajustari ptr. deprecierea clientilor	2,274,340.00	103,949.00	93,704.00	2,284,585.00
Ajustari ptr. deprecierea debitorilor	0.00	0.00	0.00	0.00
<b>Total ajustari</b>	<b>2,298,385.00</b>	<b>103,949.00</b>	<b>93,704.00</b>	<b>2,308,630.00</b>

Director General,

Ing. Gabriel - Razvan Zagon

Director Executiv Economic,

Ec. Monica Mirela Petcu



DRUMURI JUDETENE CONSTANTA SA  
( fosta R.A.J.D.P Constanta )  
Constanta, str. Celulozei nr. 15A  
Tel 0241/630696  
Fax 0241/630696  
C.F 2749993

Nota 3

REPARTIZAREA PROFITULUI  
la data de 31.12.2022

Destinatia profitului	Suma
<b>Profit net de repartizat:</b>	<b>8,232,042.91</b>
- varsaminte la bugetul local (CJC)	4,116,021.45
- fond pentru investitii echipamente tehnologice	3,292,817.46
- fond participare a salariatilor la profit	823,204.00
- rezerva legala	0.00
- acoperirea pierderii contabile din anii precedenti	0.00
<b>Profit nerepartizat</b>	<b>0.00</b>

Director General,

Ing. Gabriel - Razvan Zagon

Director Executiv Economic,

Ec. Monica Mirela Petcu



DRUMURI JUDETENE CONSTANTA SA  
( fosta R.A.J.D.P Constanta )  
Constanta, str. Celulozei nr. 15A  
Tel 0241/630696  
Fax 0241/630696  
C.F 2749993

Nota 4

ANALIZA REZULTATULUI DIN EXPLOATARE  
la data de 31.12.2022

Denumirea indicatorului	Exercitiul financiar	
	Precedent	Curent
0	1	2
1. Cifra de afaceri neta	49,817,251	63,232,592
2. Costul bunurilor vandute si al serviciilor prestate(3+4+5)	37,455,962	47,434,791
3.Cheltuielile activitatii de baza	5,096,012	6,124,767
4. Cheltuielile activitatilor auxiliare	25,503,685	33,616,543
5.Cheltuielile indirecte de productie	6,856,265	7,693,481
6.Rezultatul brut aferent cifrei de afaceri nete(1-2)	12,361,289	15,797,801
7. Cheluielile de desfacere	32,690	0
8. Cheltuielile generale de administratie	9,589,929	9,079,070
9. Productie neterminata	-201,966	-288,499
10. Alte venituri din exploatare	5,178,101	3,124,289
11. Rezultatul din exploatare (6-7-8+9+10)	7,714,806	9,554,515

Director General

Ing. Gabriel - Razvan Zagon

Director Economic,

Ec.Monica Mirela Petcu

SITUATIA CREANTELOR SI DATORIILOR  
 la data de 31.12.2022

-lei-

Creante	Sold la sfarsitul exercitiului financiar	Termen de lichiditate	
		sub 1 an	peste 1an
0	1=2+3	2	3
Alte creante imobilizate	467,461.00	89,405.00	378,056.00
Furnizori – debitori	2,779.00	2,779.00	
Cienti	20,474,298.00	6,616,534.00	13,857,764.00
TVA de recuperat	0.00	0.00	
TVA neexigibil	3,509.00	3,509.00	
Alte datorii si creante sociale	59,915.00	59,915.00	
Cienti facturi de intocmit	1,659,424.00	1,659,424.00	
Debitori diversi	64,516.00	64,516.00	
Alte creante cu bugetul statului	24,683.00	24,683.00	
Alte impozite, taxe si varsaminte	0.00	0.00	
Cheltuieli in avans	141,004.00	141,004.00	
Alte creante	18,138.00	18,138.00	
<b>Total</b>	<b>22,915,727.00</b>	<b>8,679,907.00</b>	<b>14,235,820.00</b>

-lei-

Datorii	Sold la sfarsitul exercitiului financiar	Termen de exigibilitate		
		sub 1 an	1-5 ani	peste 5 ani
0	1=2+3+4	2	3	4
Cienti – creditori interni	123,346.00	123,346.00		
Furnizori	1,547,431.00	1,547,431.00		
Furnizori de imobilizari	730,636.00	730,636.00		
Furnizori – facturi nesosite	158,643.00	158,643.00		
Efecte de comert de platit	0.00	0.00		
Alte imprumuturi si datorii asimilate	0.00	0.00		
Personal- salarii datorate	495,146.00	495,146.00		
Personal -ajutoare materiale datorate	18,302.00	18,302.00		
Participarea personalului la profit	825,915.00	825,915.00		
Drepturi personal neridicate	3,979.00	3,979.00		
Retineri din salarii datorate tertilor	39,560.00	39,560.00		
Alte datorii in leg cu personalul	91,145.00	91,145.00		
Asigurari sociale	435,215.00	435,215.00		
Contributie asiguratorie pentru munca	44,528.00	44,528.00		
Impozit pe venituri de natura salariilor	24,283.00	24,283.00		
Fond de handicapati	21,803.00	21,803.00		
Impozit profit	862,380.00	862,380.00		
Fond taxa mediu	205.00	205.00		
Alte impozite, taxe si varsaminte	4,276,465.00	4,276,465.00		
Alte datorii cu bugetul statului	0.00	0.00		
TVA de plata	545,974.00	545,974.00		
TVA neexigibil	0.00	0.00		
Creditori diversi	87,085.00	87,085.00		
Venituri in avans	0.00	0.00		
<b>Total</b>	<b>10,332,041.00</b>	<b>10,332,041.00</b>	<b>0.00</b>	<b>0.00</b>

Director General,

Ing. Gabriel - Razvan Zagon

Director Executiv Economic,

Ec. Monica Mirela Petcu

DRUMURI JUDEȚENE CONSTANTA SA

( fosta R.A.J.D.P. Constanța )

Constanța, Str. Celulozei nr. 15A

Telefon: 0241/693523

Fax: 0241/630696

Cod fiscal: 2749993

Nota 7

## ACȚIUNI SI OBLIGAȚIUNI

Regia Autonomă de Drumuri și Poduri Constanța este organizată în baza prevederilor Legii 15/1990 și are în administrare patrimoniul propriu preluat la data înființării și majorat cu valoarea investițiilor efectuate după data înființării, prin reorganizarea Direcției Județene de Drumuri și Poduri Constanța precum și patrimoniul public constituit din bunurile din domeniul public primit în administrare.

La data de 31.12.2022 patrimoniul total al regiei are următoarea componență:

- patrimoniul propriu: 5.766.524 lei
- patrimoniul public: 2.229.192.503 lei evidentiat extrabilantier.

Regia nu a emis actiuni si obligatiuni de la infiintare si pana la 31.12.2022.

Director General,

Director Executiv Economic,

Ing. Gabriel – Razvan Zagon

Ec. Monica – Mirela Petcu

ANEXA 9 LA BILANT

1. INDICATORI DE LICHIDITATE		
a) Indicatorul lichiditatii curente	$\frac{\text{active circulante}}{\text{datorii curente}}$	4.92
	$\frac{\text{active curente (indicatorul capitalului)}}{\text{datorii curente}}$	7.10
b) indicatorul lichiditatii imediate	$\frac{\text{active circulante - stocuri}}{\text{datorii curente}}$	4.19
	$\frac{\text{active curente - stocuri (indicatorul test acid)}}{\text{datorii curente}}$	6.36
2. INDICATORI DE RISC		
a) Indicatorul gradului de indatorare	$\frac{\text{datorii peste 1 an}}{\text{capital propriu}} \times 100$	0.00
	$\frac{\text{capital imprumutat}}{\text{capital angajat}} \times 100$	0.00
b) indicatorul privind dobanda	$\frac{\text{profit inaintea platii dobandii si impozitului pe profit}}{\text{cheltuieli cu dobanda}}$	0.00
3. INDICATORI DE ACTIVITATE (INDICATORI DE GESTIUNE)		
a) viteza de rotatie a debitelor clienti	$\frac{\text{sold mediu clienti}}{\text{cifra de afaceri}} \times 365$	126.82
b) viteza de rotatie a creditelor furnizori	$\frac{\text{sold mediu furnizori}}{\text{cifra de afaceri}} \times 365$	27.09
e) viteza de rotatie a activelor imobilizate	$\frac{\text{cifra de afaceri}}{\text{active imobilizate}}$	2.82
f) viteza de rotatie a activelor totale	$\frac{\text{cifra de afaceri}}{\text{total active}}$	1.03
4. INDICATORI DE PROFITABILITATE		
a) rentabilitatea capitalului angajat	$\frac{\text{profit inaintea platii dobandii si impozitului pe profit}}{\text{capital angajat} = \text{capital propriu} + \text{datorii pe termen lung}} \times 100$	19.91

Director General,  
 Ing. Gabriel - Razvan Zagon

Director Executiv Economic,  
 Ec. Monica - Mirela Petcu

DRUMURI JUDEȚENE CONSTANȚA SA  
( fosta R.A.J.D.P. Constanța )  
Constanța, Str. Celulozei nr. 15A  
Telefon: 0241/693523  
Fax: 0241/630696  
Cod fiscal: 2749993

Nota 10

## ALTE INFORMAȚII

Regia Autonomă Judeană de Drumuri și Poduri Constanța, unitate de interes public județean sub autoritatea Consiliului Județean Constanța a fost înființată prin Decizia nr. 277/25.06.1991 a Prefecturii Județului Constanța și reorganizată prin Decizia nr. 56/31.03.1995, prin preluarea activului și pasivului Direcției Județene de Drumuri și Poduri Constanța, în baza prevederilor legii nr. 15/1990. Regia are personalitate juridică, funcționează pe bază de gestiune economică și autonomie și desfășoară activități pe bază de comenzi sau contracte privind construirea, întreținerea și modernizarea drumurilor județene încheiate cu Consiliul Județean și respectiv consiliile locale pentru drumurile comunale și de prestări servicii similare executate pentru diverși beneficiari.

Regia Autonomă Județeană de Drumuri și Poduri Constanța are ca obiect principal de activitate: Lucrări de construcție a drumurilor și autostrăzilor, repararea, precum și întreținerea curentă și periodică a drumurilor județene, comunale și a podurilor și podețelor existente pe acestea, drumuri, poduri și podețe ce au fost transmise în administrarea sa de către Consiliul Județean Constanța; Executarea de lucrări aferente bunurilor pe care le deține în proprietatea sa sau cu orice alt titlu, precum și lucrări pentru alți beneficiari.

Regia Autonomă Județeană de Drumuri și Poduri Constanța este condusă de către administratorii provizorii ai Consiliului de Administrație numiți prin Hotărârea Consiliului Județean nr. 300/ 22.12.2021, iar activitatea curentă de către Directorul General și directorii executivi al regiei.

Regia nu este asociată și nici nu deține participații la alte entități.

Veniturile și cheltuielile sunt efectuate și evidențiate în moneda națională.

### *Informații referitoare la impozitul pe profit*

Impozitul pe profit a fost calculat în conformitate cu prevederile legii nr. 571/2003 privind codul fiscal cu modificările și completările ulterioare astfel:

1. Venit din exploatare	66.068.382
2. Cheltuieli din exploatare	56.513.867
Rezultat din exploatare (1-2)	9.554.515
3. Venit financiar	136.182
4. Cheltuieli financiare	4
Rezultat financiar (3-4)	136.178



5. Rezultat brut	9.690.693
6. Total deduceri	2.690.367
- amortizare fiscala	2.690.367
- provizioane si ajustari pentru depreciere, potrivit art. 26 din Codul fiscal	0
7. Total venituri neimpozabile	93.704
8. Profit / pierdere (5-6-7)	6.906.622
9. Cheltuieli nedeductibile fiscal	3.572.193
- amenzi și penalități	39.249
- amortizarea contabila	2.690,367
- provizioane pentru concedii de odihna neefectuate	787.281
- alte cheltuieli nedeductibile	55.296
10. Profit impozabil pentru anul de raportare (8+9)	10.478.815
11. Impozit aferent profitului	1.676.610
12. Reducerea impozitului pe profit conform OUG nr. 153/2020	217.959
13. Impozit pe profit an 2022	1.458.651

Director General,

Director Executiv Economic,

Ing. Gabriel – Razvan Zagon

Ec. Monica – Mirela Petcu

DRUMURI JUDETENE CONSTANTA SA  
 ( fosta R.A.J.D.P Constanta )  
 Constanta, str. Celulozei nr. 15A  
 Tel 0241/630696  
 Fax 0241/630696  
 C.F 2749993

SITUATIA FLUXURILOR DE TREZORERIE  
 la data de 31.12.2022

Denumirea elementului	Exercitiul financiar	
	Precedent	Curent
A	1	2
<b>Fluxuri de trezorerie din activitati de exploatare:</b>		
Incasari de la clienti	63,903,805	70,688,651
Incasari diverse	350,224	463,604
Plati catre furnizori si angajati	60,429,019	55,674,040
Plati diverse	4,309,279	8,947,392
Dobanzi platite	0	0
Impozit pe profit platit	2,652,941	744,326
Dobanzi incasate	11,762	136,182
<b>Trezorerie neta din activitati de exploatare</b>	<b>-3,125,448</b>	<b>5,922,679</b>
<b>Fluxuri de trezorerie din activitati de investitie:</b>		
Plati pentru achizitionarea de actiuni		
Plati pentru achizitionarea de imobilizari corporale		
Incasari din vanzarea de imobilizari corporale		
Dobanzi incasate		
Dividente incasate		
<b>Trezorerie neta din activitati de investitie</b>	<b>0</b>	<b>0</b>
<b>Fluxuri de trezorerie din activitati de finantare:</b>		
Incasari din finantare C.J.C	3,206,518	0
Incasari din imprumuturi pe termen lung	0	0
Plata datoriilor aferente leasing-ului financiar	0	0
Plati pentru dobanda si asigurari leasing financiar	0	0
<b>Trezorerie neta din activitati de finantare</b>	<b>3,206,518</b>	<b>0</b>
Cresterea neta a trezoreriei si echivalentelor de trezorerie	81,070	5,922,679
Trezorerie si echivalente de trezorerie la inceputul exercitiului financiar	16,622,164	16,703,234
Trezorerie si echivalente de trezorerie la sfarsitul exercitiului financiar	16,703,234	22,625,913

Director General,

Ing. Gabriel - Razvan Zagon

Director Executiv Economic,

Ec. Monica - Mirela Petcu

DRUMURI JUDETENE CONSTANTA SA  
 ( fosta R.A.J.D.P Constanta )  
 Constanta, str. Celulozei nr. 15A  
 Tel 0241/630696  
 Fax 0241/630696  
 C.F 2749993

SITUATIA MODIFICARILOR CAPITALULUI PROPRIU  
 la data de 31.12.2022

Denumirea elementului	Sold la inceputul exercitiului financiar	Cresteri		Reduceri		Sold la sfarsitul exercitiului financiar	
		Total, din care:	Prin transfer	Total, din care:	Prin transfer		
A	1	2	3	4	5	6	
Capital subscris							
Patrimoniul regiei	5,766,524					5,766,524	
Prime de capital							
Rezerve din reevaluare	7,187,816			266,871		6,920,945	
Rezerve legale	1,153,305					1,153,305	
Rezerve statutare sau contractuale							
Rezerve reprezentand surplusul realizat din rezerve din reevaluare						0	
Alte rezerve	1,285,801	5,880,139				7,165,940	
Actiuni proprii							
Rezultatul reportat reprezentand profitul nerepartizat sau pierderea neacoperita	Sold C	27,269,333	6,468,305		6,468,305	27,269,333	
	Sold D						
Rezultatul reportat provenit din adoptarea pentru prima data a IAS, mai putin IAS 29 <sup>32</sup>	Sold C						
	Sold D						
Rezultatul reportat provenit din corectarea erorilor contabile	Sold C	381,692	671,514		646,832	406,374	
	Sold D						
Rezultatul reportat provenit din trecerea la aplicarea Reglementarilor contabile conforme cu Directiva a patra a Comunitatilor Economice Europene	Sold C						
	Sold D						
Profitul sau pierderea exercitiului financiar	Sold C	6,468,305	8,232,043		6,468,305	8,232,043	
	Sold D	0				0	
Repartizarea profitului		0	8,232,043			8,232,043	
Total capitaluri proprii		49,512,776	21,252,001	0	13,850,313	0	48,682,421

Director General

Ing. Gabriel - Razvan Zagon

Director Executiv Economic,

Ec.Monica - Mirela Petcu

DRUMURI JUDETENE CONSTANTA SA

( fosta R.A.J.D.P. Constanța )

Constanța, Str. Celulozei nr. 15A

Telefon: 0241/693523

Fax: 0241/630696

Cod fiscal: 2749993

## DECLARAȚIE

Conform Legii contabilității 82/1991, republicată, subsemnatul Gabriel – Razvan Zagon, în calitate de Director General, declar pe propria răspundere că:

- pentru întocmirea situațiilor financiare anuale s-au aplicat politici contabile conform reglementărilor aplicabile în vigoare;
- situațiile financiare anuale oferă imaginea fidelă a poziției financiare, performanței financiare și a celorlalte informații referitoare la activitatea desfășurată;
- R.A.J.D.P. Constanța își desfășoară activitatea în condiții de continuitate.

Director General,

Gabriel – Razvan Zagon

## BALANTA DE VERIFICARE IN LEI PE CONTURI sintetice grad II pe luna Decembrie 2022

B21 CUI: RO2749993 | RC: J13/115/1991

Pag: 1 / 8

Simbol Cont	Denumire	Sold inceput an		Rulaj cumulat		Sume Finale		Sold Final	
		Debit	Credit	Debit	Credit	Debit	Credit	Debit	Credit
1	CONTURI DE CAPITALURI	0,00	54.232.775,56	83.133.359,02	84.328.348,06	83.133.359,02	138.561.123,62	0,00	55.427.764,60
101	CAPITAL SOCIAL	0,00	5.766.523,88	0,00	0,00	0,00	5.766.523,88	0,00	5.766.523,88
1015	PATRIMONIUL REGIEI	0,00	5.766.523,88	0,00	0,00	0,00	5.766.523,88	0,00	5.766.523,88
105	REZERVE DIN REEVALUARE	0,00	7.187.815,81	266.870,90	0,00	266.870,90	7.187.815,81	0,00	6.920.944,91
106	REZERVE	0,00	2.439.105,55	0,00	5.880.139,46	0,00	8.319.245,01	0,00	8.319.245,01
1061	REZERVE LEGALE	0,00	1.153.304,78	0,00	0,00	0,00	1.153.304,78	0,00	1.153.304,78
1068	ALTE REZERVE	0,00	1.285.800,77	0,00	5.880.139,46	0,00	7.165.940,23	0,00	7.165.940,23
117	REZULTAT REPORTAT	0,00	27.651.024,68	7.115.136,00	7.139.818,68	7.115.136,00	34.790.843,36	0,00	27.675.707,36
1171	REZ.REPORTAT-PROFIT NEREPARTIZAT/PIERD.NEACOPERITA	0,00	27.269.333,14	6.468.305,00	6.468.304,68	6.468.305,00	33.737.637,82	0,00	27.269.332,82
1174	REZ.REPORTAT DIN CORECTARE ERORI CONTABILE	0,00	381.691,54	646.831,00	671.514,00	646.831,00	1.053.205,54	0,00	406.374,54
121	PROFIT SI PIERDERE	0,00	6.468.304,68	66.019.831,17	67.783.569,40	66.019.831,17	74.251.874,08	0,00	8.232.042,91
129	REPARTIZAREA PROFITULUI	0,00	0,00	8.232.042,91	0,00	8.232.042,91	0,00	8.232.042,91	0,00
151	PROVIZIIONE	0,00	4.714.839,24	1.484.670,85	3.515.175,05	1.484.670,85	8.230.014,29	0,00	6.745.343,44
1512	PROVIZIIONE PENTRU GARANTII ACORDATE CLIENTILOR	0,00	3.771.259,24	54.820,84	2.081.063,05	54.820,84	5.852.322,29	0,00	5.797.501,45
1518	ALTE PROVIZIIONE	0,00	943.580,00	1.429.850,01	1.434.112,00	1.429.850,01	2.377.692,00	0,00	947.841,99
167	ALTE IMPRUMUTURI SI DATORII ASIMILATE	0,00	5.161,72	14.807,19	9.645,47	14.807,19	14.807,19	0,00	0,00
2	CONTURI DE IMOBILIZARI	65.451.224,79	41.068.902,49	6.156.449,49	7.639.074,53	71.607.674,28	48.707.977,02	22.899.697,26	0,00
2 sf21		24.382.322,30	0,00						
205	CONCES.,BREV.,LIC., MARCI COM,DR.SI AL,ACT.SIM.	25.206,10	0,00	10.949,44	0,00	36.155,54	0,00	36.155,54	0,00
2051	CONCESIUNI,BREVETE,LICENTE, MARCI COM.ACHIZITONATE	25.206,10	0,00	10.949,44	0,00	36.155,54	0,00	36.155,54	0,00
208	ALTE IMOBILIZARI NECORPORALE	106.661,43	0,00	11.100,00	0,00	117.761,43	0,00	117.761,43	0,00
211	TERENURI SI AMENAJARI TERENURI	2.937.083,23	0,00	0,00	0,00	2.937.083,23	0,00	2.937.083,23	0,00
2111	TERENURI	2.937.083,23	0,00	0,00	0,00	2.937.083,23	0,00	2.937.083,23	0,00
212	CONSTRUCTII	11.168.413,71	0,00	31.133,22	281.407,28	11.199.546,93	281.407,28	10.918.139,65	0,00
213	INSTALATII TEHNICE SI MILOACE DE TRANSPORT	50.683.879,23	0,00	1.331.727,84	2.418.214,78	52.015.607,07	2.418.214,78	49.597.392,29	0,00
2131	ECHIP.TEHNOL.MASINI UTILAJE SI INSTALATII DE LUCRU	30.103.349,06	0,00	35.740,00	388.931,38	30.139.089,06	388.931,38	29.750.157,68	0,00



## BALANTA DE VERIFICARE IN LEI PE CONTURI sintetice grad II pe luna Decembrie 2022

B21 CUI: RO2749993 | RC: J13/115/1991

Pag: 2 / 8

Simbol Cont	Denumire	Sold inceput an		Rulaj cumulat		Sume Finale		Sold Final	
		Debit	Credit	Debit	Credit	Debit	Credit	Debit	Credit
2132	APARATE,INSTALATII DE MASURARE CONTROL REGLARE	2.404.487,20	0,00	62.439,36	351.061,43	2.466.926,56	351.061,43	2.115.865,13	0,00
2133	MIJLOACE DE TRANSPORT	18.176.042,97	0,00	1.233.548,48	1.678.221,97	19.409.591,45	1.678.221,97	17.731.369,48	0,00
214	MOBILIER, BIROTICA, ECH.DE PROTECTIE ALTE ACT CORP	151.905,19	0,00	12.858,64	0,00	164.763,83	0,00	164.763,83	0,00
267	CREANTE IMOBILIZATE	378.075,90	0,00	2.338.470,56	2.249.085,02	2.716.546,46	2.249.085,02	467.461,44	0,00
2678	ALTE CREANTE IMOBILIZATE	378.075,90	0,00	2.338.470,56	2.249.085,02	2.716.546,46	2.249.085,02	467.461,44	0,00
280	AMORTIZARI PRIVIND IMOBILIZARILE NECORPORALE	0,00	119.654,25	0,00	9.103,76	0,00	128.758,01	0,00	128.758,01
2805	AMORT.CONCESIUNI,BREVETE,LICENTE,MARCI COMER,SIMIL	0,00	13.326,18	0,00	4.598,65	0,00	17.924,83	0,00	17.924,83
2808	AMORTIZAREA ALTOR IMOBILIZARI NECORPORALE	0,00	106.328,07	0,00	4.505,11	0,00	110.833,18	0,00	110.833,18
281	AMORTIZARI PRIVIND IMOBILIZARILE CORPORALE	0,00	40.949.248,24	2.420.209,79	2.681.263,69	2.420.209,79	43.630.511,93	0,00	41.210.302,14
2812	AMORTIZAREA CONSTRUCTIILOR	0,00	1.137.508,58	1.995,01	181.916,32	1.995,01	1.319.424,90	0,00	1.317.429,89
2813	AMORTIZ.INSTALATIILOR SI MIJLOACELOR DE TRANSPORT	0,00	39.675.045,44	2.418.214,78	2.493.272,57	2.418.214,78	42.168.318,01	0,00	39.750.103,23
2814	AMORTIZAREA ALTOR IMOBILIZARI CORPORALE	0,00	136.694,22	0,00	6.074,80	0,00	142.769,02	0,00	142.769,02
3	CONTURI DE STOCURI SI PROD.IN CURS DE EXECUTIE	7.570.393,10	24.044,86	49.264.171,82	49.186.624,66	56.834.564,92	49.210.669,52	7.623.895,40	0,00
3 s.f.21		7.546.348,24	0,00						
301	MATERII PRIME	1.792.869,21	0,00	13.781.577,90	13.739.321,22	15.574.447,11	13.739.321,22	1.835.125,89	0,00
302	MATERIALE CONSUMABILE	1.999.691,26	0,00	8.895.822,10	8.629.571,90	10.895.513,36	8.629.571,90	2.265.941,46	0,00
3021	MATERIALE AUXILIARE	364.310,67	0,00	880.520,15	787.095,01	1.244.830,82	787.095,01	457.735,81	0,00
3022	COMBUSTIBIL	374.229,74	0,00	5.711.497,40	5.534.520,58	6.085.727,14	5.534.520,58	551.206,56	0,00
3024	PIESE DE SCHIMB	987.943,41	0,00	1.627.840,13	1.590.273,34	2.615.783,54	1.590.273,34	1.025.510,20	0,00
3025	SEMINTE SI MATERIAL DE PLANTAT	24.044,86	0,00	0,00	0,00	24.044,86	0,00	24.044,86	0,00
3028	ALTE MATERIALE CONSUMABILE	249.162,58	0,00	675.964,42	717.682,97	925.127,00	717.682,97	207.444,03	0,00
303	MATERIALE DE NATURA OBJECTELOR DE INVENTAR	65.091,58	0,00	418.719,31	388.081,54	483.810,89	388.081,54	95.729,35	0,00
321	MAT.PRIME IN CURS DE APROVIZIONARE	0,00	0,00	9.516,90	9.370,54	9.516,90	9.370,54	146,36	0,00
322	MAT.CONSUMABILE IN CURS DE APROVIZIONARE	5.600,00	0,00	3.613,59	8.903,59	9.213,59	8.903,59	310,00	0,00
332	SERVICII IN CURS DE EXECUTIE	1.010.106,49	0,00	0,00	0,00	1.010.106,49	0,00	1.010.106,49	0,00
341	SEMIFABRICATE	734.172,16	0,00	1.375.719,65	1.728.745,94	2.109.891,81	1.728.745,94	381.145,87	0,00

## BALANTA DE VERIFICARE IN LEI PE CONTURI sintetice grad II pe luna Decembrie 2022

B21 CUI: RO2749993 | RC: J13/115/1991

Pag: 3 / 8

Simbol Cont	Denumire	Sold inceput an		Rulaj cumulat		Sume Finale		Sold Final	
		Debit	Credit	Debit	Credit	Debit	Credit	Debit	Credit
345	PRODUSE FINITE	1.502.488,32	0,00	24.951.958,80	24.554.770,61	26.454.447,12	24.554.770,61	1.899.676,51	0,00
346	PRODUSE REZIDUALE	1.050.101,74	0,00	-174.249,93	125.037,66	875.851,81	125.037,66	750.814,15	0,00
348	DIFERENTE DE PRET LA PRODUSE	-638.351,89	0,00	0,00	0,00	-638.351,89	0,00	-638.351,89	0,00
371	MARFURI	40.824,14	0,00	0,00	2.395,66	40.824,14	2.395,66	38.428,48	0,00
381	AMBALAJE	7.800,09	0,00	1.493,50	426,00	9.293,59	426,00	8.867,59	0,00
394	AJUSTARI PT. DEPRECIEREA PRODUSELOR	0,00	24.044,86	0,00	0,00	0,00	24.044,86	0,00	24.044,86
3947	AJUSTARI PT. DEPRECIEREA PRODUSELOR AGRICOLE	0,00	24.044,86	0,00	0,00	0,00	24.044,86	0,00	24.044,86
4	CONTURI DE TERTI	20.560.671,74	15.094.409,46	270.991.587,52	274.194.303,00	291.552.259,26	289.288.712,46	2.263.546,80	0,00
4 sf.21		5.466.262,28	0,00						
401	FURNIZORI	0,00	1.150.429,00	39.324.885,43	39.721.887,12	39.324.885,43	40.872.316,12	0,00	1.547.430,69
404	FURNIZORI DE IMOBILIZARI	0,00	0,00	895.033,89	1.625.670,09	895.033,89	1.625.670,09	0,00	730.636,20
408	FURNIZORI-FACTURI NESOSITE	0,00	102.534,51	19.575.631,46	19.631.739,75	19.575.631,46	19.734.274,26	0,00	158.642,80
409	FURNIZORI-DEBITORI	2.130,90	0,00	911.938,99	911.290,44	914.069,89	911.290,44	2.779,45	0,00
4091	FURNIZ-DEBIT.PT.CUMPARARI BUNURI DE NATURA STOCURI	621,00	0,00	351.814,74	351.814,74	352.435,74	351.814,74	621,00	0,00
4092	FURNIZ-DEBIT.PT.PRESTARI SERVICII SI EXEC.LUCRARI	1.509,90	0,00	560.124,25	559.475,70	561.634,15	559.475,70	2.158,45	0,00
411	CLIENTI	15.173.224,57	0,00	88.532.532,05	83.231.458,67	103.705.756,62	83.231.458,67	20.474.297,95	0,00
4111	CLIENTI	7.319.430,27	0,00	77.408.339,91	80.784.564,41	84.727.770,18	80.784.564,41	3.943.205,77	0,00
4118	CLIENTI INCERTI SAU IN LITIGIU	7.853.794,30	0,00	11.124.192,14	2.446.894,26	18.977.986,44	2.446.894,26	16.531.092,18	0,00
418	CLIENTI-FACTURI DE INTOCMIT	1.287.814,81	0,00	17.656.945,51	17.285.336,42	18.944.760,32	17.285.336,42	1.659.423,90	0,00
419	CLIENTI-CREDITORI	0,00	89.501,98	1.127.205,51	1.161.049,72	1.127.205,51	1.250.551,70	0,00	123.346,19
421	PERSONAL-SALARII DATORATE	0,00	516.726,00	15.957.997,00	15.936.417,00	15.957.997,00	16.453.143,00	0,00	495.146,00
423	PERSONAL-AJUTOARE MATERIALE DATORATE	0,00	28.860,00	278.520,00	267.962,00	278.520,00	296.822,00	0,00	18.302,00
424	PARTICIPAREA PERSONALULUI LA PROFIT	0,00	0,00	644.120,00	1.470.035,00	644.120,00	1.470.035,00	0,00	825.915,00
425	AVANSURI ACORDATE PERSONALULUI	0,00	0,00	6.269.264,00	6.269.264,00	6.269.264,00	6.269.264,00	0,00	0,00
426	DREPTURI DE PERSONAL NERIDICATE	0,00	3.951,78	3.136,00	3.163,00	3.136,00	7.114,78	0,00	3.978,78
427	RETINERI DIN SALARII DATORATE TERTILOR	0,00	18.255,00	309.149,00	330.454,00	309.149,00	348.709,00	0,00	39.560,00
428	ALTE DATORII SI CREANTE IN LEGATURA CU PERSONALUL	15.610,34	76.648,86	234.014,38	245.982,69	249.624,72	322.631,55	0,00	73.006,83

## BALANTA DE VERIFICARE IN LEI PE CONTURI sintetice grad II pe luna Decembrie 2022

B21 CUI: RO2749993 | RC: J13/115/1991

Pag: 4 / 8

Simbol Cont	Denumire	Sold inceput an		Rulaj cumulat		Sume Finale		Sold Final	
		Debit	Credit	Debit	Credit	Debit	Credit	Debit	Credit
428 sf:21		0,00	61.038,52						
4281	ALTE DATORII IN LEGATURA CU PERSONALUL	0,00	76.648,86	219.854,65	234.350,44	219.854,65	310.999,30	0,00	91.144,65
4282	ALTE CREANTE IN LEGATURA CU PERSONALUL	15.610,34	0,00	14.159,73	11.632,25	29.770,07	11.632,25	18.137,82	0,00
431	ASIGURARI SOCIALE	0,00	233,00	3.368.625,00	3.803.607,00	3.368.625,00	3.803.840,00	0,00	435.215,00
4315	CONTRIBUTIA DE ASIGURARI SOCIALE	0,00	233,00	3.356.027,00	3.783.177,00	3.356.027,00	3.783.410,00	0,00	427.383,00
4316	CONTRIBUTIA DE ASIGURARI SOCIALE DE SANATATE	0,00	0,00	12.598,00	20.430,00	12.598,00	20.430,00	0,00	7.832,00
436	CONTRIBUTIA ASIGURATORIE PENTRU MUNCA	0,00	25,00	349.219,00	393.722,00	349.219,00	393.747,00	0,00	44.528,00
438	ALTE DATORII SI CREANTE SOCIALE	96.832,00	0,00	267.962,00	304.879,00	364.794,00	304.879,00	59.915,00	0,00
4382	ALTE CREANTE SOCIALE	96.832,00	0,00	267.962,00	304.879,00	364.794,00	304.879,00	59.915,00	0,00
441	IMPOZITUL PE PROFIT/VENIT	0,00	1.258.179,00	1.854.450,00	1.458.651,00	1.854.450,00	2.716.830,00	0,00	862.380,00
4411	IMPOZITUL PE PROFIT	0,00	1.258.179,00	1.854.450,00	1.458.651,00	1.854.450,00	2.716.830,00	0,00	862.380,00
442	TAXA PE VALOAREA ADAUGATA	41,80	0,00	23.930.765,36	24.473.272,92	23.930.807,16	24.473.272,92	0,00	542.465,76
4423	T.V.A. DE PLATA	28,50	0,00	5.402.954,78	5.948.957,72	5.402.983,28	5.948.957,72	0,00	545.974,44
4426	T.V.A. DEDUCTIBILA	0,00	0,00	6.099.974,70	6.099.974,70	6.099.974,70	6.099.974,70	0,00	0,00
4427	T.V.A. COLECTATA	0,00	0,00	12.260.853,74	12.260.853,74	12.260.853,74	12.260.853,74	0,00	0,00
4428	T.V.A. NEEEXIGIBILA	13,30	0,00	166.982,14	163.486,76	166.995,44	163.486,76	3.508,68	0,00
444	IMPOZITUL PE VENITURI DE NATURA SALARIILOR	0,00	0,00	8.678,00	32.961,00	8.678,00	32.961,00	0,00	24.283,00
445	SUBVENTII	0,00	0,00	630,00	630,00	630,00	630,00	0,00	0,00
446	ALTE IMPOZITE, TAXE SI VARSAMINTE ASIMILATE	60.475,00	0,00	4.249.626,05	8.586.566,00	4.310.101,05	8.586.566,00	0,00	4.276.464,95
447	FONDURI SPECIALE-TAXE SI VARSAMINTE ASIMILATE	0,00	11,00	273.733,00	295.730,00	273.733,00	295.741,00	0,00	22.008,00
448	ALTE DATORII SI CREANTE CU BUGETUL STATULUI	3.664.773,78	0,00	32.206,00	3.672.296,78	3.696.979,78	3.672.296,78	24.683,00	0,00
4481	ALTE DATORII FATA DE BUGETUL STATULUI	3.664.773,78	0,00	7.523,00	3.672.296,78	3.672.296,78	3.672.296,78	0,00	0,00
4482	ALTE CREANTE PRIVIND BUGETUL STATULUI	0,00	0,00	24.683,00	0,00	24.683,00	0,00	24.683,00	0,00
461	DEBITORI DIVERSI	94.942,12	0,00	4.634,01	35.060,27	99.576,13	35.060,27	64.515,86	0,00
462	CREDITORI DIVERSI	0,00	7.540,00	101.990,60	181.535,14	101.990,60	189.075,14	0,00	87.084,54
471	CHELTUIELI INREGISTRATE IN AVANS	129.457,72	0,00	497.149,06	485.602,63	626.606,78	485.602,63	141.004,15	0,00
473	DECONTARI DIN OPERATII IN CURS DE CLARIFICARE	35.368,70	0,00	104.378,15	17.350,87	139.746,85	17.350,87	122.395,98	0,00



## BALANTA DE VERIFICARE IN LEI PE CONTURI sintetice grad II pe luna Decembrie 2022

B21 CUI: RO2749993 | RC: J13/115/1991

Pag: 5 / 8

Simbol Cont	Denumire	Sold inceput an		Rulaj cumulat		Sume Finale		Sold Final	
		Debit	Credit	Debit	Credit	Debit	Credit	Debit	Credit
475	SUBVENTII PENTRU INVESTITII	0,00	9.567.174,38	1.876.684,47	0,00	1.876.684,47	9.567.174,38	0,00	7.690.489,91
4752	IMPR. NERAMBURS.CU CARACTER DE SUBVENTII PT.INVEST	0,00	8.003.124,37	1.816.776,99	0,00	1.816.776,99	8.003.124,37	0,00	6.186.347,38
4753	DONATII PT. INVESTITII	0,00	5.769,54	4.945,12	0,00	4.945,12	5.769,54	0,00	824,42
4754	PLUSURI DE INVENTAR DE NATURA IMOBILIZARILOR	0,00	1.558.280,47	54.962,36	0,00	54.962,36	1.558.280,47	0,00	1.503.318,11
482	DECONTARI INTRE SUBUNITATI	0,00	0,00	42.256.779,51	42.256.779,51	42.256.779,51	42.256.779,51	0,00	0,00
491	AJUSTARI PT.DEPRECIEREA CREANTELOR-CLIENTI	0,00	2.274.339,95	93.704,09	103.948,98	93.704,09	2.378.288,93	0,00	2.284.584,84
5	CONTURI DE TREZORERIE	16.837.764,08	-78,66	265.585.679,70	259.782.897,30	282.423.443,78	259.782.818,64	22.640.625,14	0,00
5 sf:21		16.837.842,74	0,00						
512	CONTURI CURENTE LA BANCII	16.690.436,15	-78,66	165.843.348,40	159.918.751,64	182.533.784,55	159.918.672,98	22.615.111,57	0,00
512 sf:21		16.690.514,81	0,00						
5121	CONTURI LA BANCII IN LEI	16.690.292,66	-78,66	165.843.344,76	159.918.747,98	182.533.637,42	159.918.669,32	22.614.968,10	0,00
5121 sf:21		16.690.371,32	0,00						
5124	CONTURI LA BANCII IN VALUTA	143,49	0,00	3,64	3,66	147,13	3,66	143,47	0,00
531	CASA	12.719,89	0,00	1.715.275,64	1.717.194,11	1.727.995,53	1.717.194,11	10.801,42	0,00
5311	CASA IN LEI	12.719,89	0,00	1.715.275,64	1.717.194,11	1.727.995,53	1.717.194,11	10.801,42	0,00
532	ALTE VALORI	134.422,00	0,00	1.659.290,00	1.779.000,00	1.793.712,00	1.779.000,00	14.712,00	0,00
5321	TIMBRE FISCALE SI POSTALE	32,00	0,00	0,00	0,00	32,00	0,00	32,00	0,00
5328	ALTE VALORI	134.390,00	0,00	1.659.290,00	1.779.000,00	1.793.680,00	1.779.000,00	14.680,00	0,00
542	AVANSURI DE TREZORERIE	186,04	0,00	97.578,03	97.763,92	97.764,07	97.763,92	0,15	0,00
581	VIRAMENTE INTERNE	0,00	0,00	96.270.187,63	96.270.187,63	96.270.187,63	96.270.187,63	0,00	0,00
6	CONTURI DE CHELTUIELI	0,00	0,00	59.551.526,49	59.551.526,49	59.551.526,49	59.551.526,49	0,00	0,00
601	CHELTUIELI CU MATERIILE PRIME	0,00	0,00	13.510.206,21	13.510.206,21	13.510.206,21	13.510.206,21	0,00	0,00
602	CHELTUIELI CU MATERIALELE CONSUMABILE	0,00	0,00	7.302.879,40	7.302.879,40	7.302.879,40	7.302.879,40	0,00	0,00
6021	CHELTUIELI CU MATERIALELE AUXILIARE	0,00	0,00	557.440,19	557.440,19	557.440,19	557.440,19	0,00	0,00
6022	CHELTUIELI PRIVIND COMBUSTIBILUL	0,00	0,00	5.246.898,66	5.246.898,66	5.246.898,66	5.246.898,66	0,00	0,00
6024	CHELTUIELI PRIVIND PIESELE DE SCHIMB	0,00	0,00	1.015.528,34	1.015.528,34	1.015.528,34	1.015.528,34	0,00	0,00
6028	CHELTUIELI PRIVIND ALTE MATERIALE CONSUMABILE	0,00	0,00	483.012,21	483.012,21	483.012,21	483.012,21	0,00	0,00

## BALANTA DE VERIFICARE IN LEI PE CONTURI sintetice grad II pe luna Decembrie 2022

B21 CUI: RO2749993 | RC: J13/115/1991

Pag: 6 / 8

Simbol Cont	Denumire	Sold inceput an		Rulaj cumulat		Sume Finale		Sold Final	
		Debit	Credit	Debit	Credit	Debit	Credit	Debit	Credit
603	CHELT.PT.MATERIALE DE NATURA OBIECTE DE INVENTAR	0,00	0,00	204.954,70	204.954,70	204.954,70	204.954,70	0,00	0,00
604	CH.PRIVIND MATERIALELE NESTOCATE	0,00	0,00	18.603,88	18.603,88	18.603,88	18.603,88	0,00	0,00
605	CHELTUIELI PRIVIND ENERGIA SI APA	0,00	0,00	2.082.557,58	2.082.557,58	2.082.557,58	2.082.557,58	0,00	0,00
6051	CHELTUIELI PRIVIND CONSUMUL DE ENERGIE	0,00	0,00	1.990.278,71	1.990.278,71	1.990.278,71	1.990.278,71	0,00	0,00
6052	CHELTUIELI PRIVIND CONSUMUL DE APA	0,00	0,00	92.278,87	92.278,87	92.278,87	92.278,87	0,00	0,00
609	REDUCERI COMERCIALE PRIMITE	0,00	0,00	-32.346,51	-32.346,51	-32.346,51	-32.346,51	0,00	0,00
611	CHELTUIELI CU INTRETINEREA SI REPARATIILE	0,00	0,00	417.748,08	417.748,08	417.748,08	417.748,08	0,00	0,00
612	CH.REDEVENTE.LOCATII GESTIUNE.CHIRII	0,00	0,00	220.802,12	220.802,12	220.802,12	220.802,12	0,00	0,00
613	CHELTUIELI CU PRIMELE DE ASIGURARE	0,00	0,00	61.613,29	61.613,29	61.613,29	61.613,29	0,00	0,00
615	CH.CU PREGATIREA PERSONALULUI	0,00	0,00	8.468,95	8.468,95	8.468,95	8.468,95	0,00	0,00
621	CHELTUIELI CU COLABORATORII (40103)	0,00	0,00	1.095.737,00	1.095.737,00	1.095.737,00	1.095.737,00	0,00	0,00
622	CHELTUIELI PRIVIND COMISIOANELE SI ONORARIILE	0,00	0,00	271.660,85	271.660,85	271.660,85	271.660,85	0,00	0,00
623	CHELTUIELI DE PROTOCOL, RECLAMA SI PUBLICITATE	0,00	0,00	41.341,91	41.341,91	41.341,91	41.341,91	0,00	0,00
6231	CHELTUIELI DE PROTOCOL	0,00	0,00	17.629,00	17.629,00	17.629,00	17.629,00	0,00	0,00
6232	CHELTUIELI DE RECLAMA SI PUBLICITATE	0,00	0,00	23.712,91	23.712,91	23.712,91	23.712,91	0,00	0,00
624	CHELTUIELI CU TRANSPORTUL DE BUNURI SI PERSONAL	0,00	0,00	1.925.765,28	1.925.765,28	1.925.765,28	1.925.765,28	0,00	0,00
625	CHELTUIELI CU DEPLASARI, DETASARI SI TRANSEERARI	0,00	0,00	4.788,88	4.788,88	4.788,88	4.788,88	0,00	0,00
626	CHELTUIELI POSTALE SI TAXE DE TELECOMUNICATII	0,00	0,00	70.597,80	70.597,80	70.597,80	70.597,80	0,00	0,00
627	CHELTUIELI CU SERVICIILE BANCARE SI ASIMILATE	0,00	0,00	19.918,51	19.918,51	19.918,51	19.918,51	0,00	0,00
628	ALTE CHELTUIELI CU SERVICIILE EXECUTATE DE TERTI	0,00	0,00	4.581.809,79	4.581.809,79	4.581.809,79	4.581.809,79	0,00	0,00
635	CHELT.CU ALTE IMPOZITE,TAXE SI VARSAMINT ASIMILATE	0,00	0,00	1.530.479,23	1.530.479,23	1.530.479,23	1.530.479,23	0,00	0,00
641	CHELTUIELI CU SALARIILE PERSONALULUI	0,00	0,00	15.882.089,00	15.882.089,00	15.882.089,00	15.882.089,00	0,00	0,00
642	CH.CU AVANTAJELE IN NAT.SI TICHETE ACORDATE SAL	0,00	0,00	1.336.820,00	1.336.820,00	1.336.820,00	1.336.820,00	0,00	0,00
6422	CH. CU TICHETELE ACORDATE SĂLARIATILOR	0,00	0,00	1.336.820,00	1.336.820,00	1.336.820,00	1.336.820,00	0,00	0,00
644	CHELT.CU PRIMELE REPREZ.PARTICIP.PERS.LA PROFIT	0,00	0,00	646.831,00	646.831,00	646.831,00	646.831,00	0,00	0,00
645	CHELTUIELI PRIVIND ASIGURARILE SI PROTECTIA SOCIALA	0,00	0,00	719.307,23	719.307,23	719.307,23	719.307,23	0,00	0,00



## BALANTA DE VERIFICARE IN LEI PE CONTURI sintetice grad II pe luna Decembrie 2022

B21 CUI: RO2749993 | RC: J13/115/1991

Pag: 7 / 8

Simbol Cont	Denumire	Sold inceput an		Rulaj cumulat		Sume Finale		Sold Final	
		Debit	Credit	Debit	Credit	Debit	Credit	Debit	Credit
6451	CH.PRIV.CONTRIB.UNITATII LA ASIGURARILE SOCIALE	0,00	0,00	-2,00	-2,00	-2,00	-2,00	0,00	0,00
6458	ALTE CH.PRIVIND ASIGURARILE SI PROTECTIE SOCIALA	0,00	0,00	719.309,23	719.309,23	719.309,23	719.309,23	0,00	0,00
646	CHELTUIELI PRIV.CONTRIBUTIA ASIGURATORIE PT.MUNCA	0,00	0,00	393.722,00	393.722,00	393.722,00	393.722,00	0,00	0,00
6461	CH.CON.ASIG.DE MUNCA CORESP.SALARIATILOR	0,00	0,00	14.810,00	14.810,00	14.810,00	14.810,00	0,00	0,00
654	PIERDERI DIN CREANTE SI DEBITORI DIVERSI	0,00	0,00	52.899,53	52.899,53	52.899,53	52.899,53	0,00	0,00
658	ALTE CHELTUIELI DE EXPLOATARE	0,00	0,00	60.955,64	60.955,64	60.955,64	60.955,64	0,00	0,00
6581	DESPAGUBIRI, AMENZI SI PENALITATI	0,00	0,00	39.974,56	39.974,56	39.974,56	39.974,56	0,00	0,00
6583	CHELT.PRIVIND ACTIVELE CEDATE SI ALTE OP.CAPITAL	0,00	0,00	12.540,92	12.540,92	12.540,92	12.540,92	0,00	0,00
6588	ALTE CHELTUIELI DE EXPLOATARE	0,00	0,00	8.440,16	8.440,16	8.440,16	8.440,16	0,00	0,00
665	CHELTUIELI DIN DIFERENTA DE CURS VALUTAR	0,00	0,00	3,66	3,66	3,66	3,66	0,00	0,00
6651	DIF.NEF.CURS V.LEGATE DE ELEM.MONET.EXPR.IN VALUTA	0,00	0,00	3,66	3,66	3,66	3,66	0,00	0,00
681	CH.DE EXPL.PT.AMORTIZARI,PROVIZIOANE SI AJUST DEPR	0,00	0,00	5.662.660,48	5.662.660,48	5.662.660,48	5.662.660,48	0,00	0,00
6811	CHELT. DE EXPLOATARE PT.AMORTIZAREA IMOBILIZARILOR	0,00	0,00	2.690.367,45	2.690.367,45	2.690.367,45	2.690.367,45	0,00	0,00
6812	CH.DE EXPLOATARE PRIVIND PROVIZIOANELE- >CT.9241912	0,00	0,00	2.868.344,05	2.868.344,05	2.868.344,05	2.868.344,05	0,00	0,00
6814	CH.EX.PRIV.AJUST.PT.DEPR.ACTIVE CIRCUL- >CT.9241912	0,00	0,00	103.948,98	103.948,98	103.948,98	103.948,98	0,00	0,00
691	CHELTUIELI CU IMPOZITUL PE PROFIT	0,00	0,00	1.458.651,00	1.458.651,00	1.458.651,00	1.458.651,00	0,00	0,00
7	CONTURI DE VENITURI	0,00	0,00	69.679.136,32	69.679.136,32	69.679.136,32	69.679.136,32	0,00	0,00
701	VEN.DIN VINZ.PROD.FIN.AGR. SI ACT.BIO.DE NAT STOC	0,00	0,00	2.261.072,51	2.261.072,51	2.261.072,51	2.261.072,51	0,00	0,00
7015	VENITURI DIN VINZAREA PRODUSELOR FINITE	0,00	0,00	2.261.072,51	2.261.072,51	2.261.072,51	2.261.072,51	0,00	0,00
702	VENITURI DIN VINZAREA SEMIFABRICATELOR	0,00	0,00	3.158.724,96	3.158.724,96	3.158.724,96	3.158.724,96	0,00	0,00
703	VENITURI DIN VINZAREA PRODUSELOR REZIDUALE	0,00	0,00	165.152,13	165.152,13	165.152,13	165.152,13	0,00	0,00
704	VENITURI DIN SERVICII PRESTATE	0,00	0,00	57.608.713,28	57.608.713,28	57.608.713,28	57.608.713,28	0,00	0,00
706	VENITURI DIN REDEVENTE, LOCATII GESTIUNE SI CHIRII	0,00	0,00	17.395,80	17.395,80	17.395,80	17.395,80	0,00	0,00
708	VENITURI DIN ACTIVITATI DIVERSE	0,00	0,00	21.532,91	21.532,91	21.532,91	21.532,91	0,00	0,00
711	VENITURI AF.COSTURILOR STOCURILOR DE PRODUSE	0,00	0,00	1.607.067,87	1.607.067,87	1.607.067,87	1.607.067,87	0,00	0,00

## BALANTA DE VERIFICARE IN LEI PE CONTURI sintetice grad II pe luna Decembrie 2022

B21 CUI: RO2749993 | RC: J13/115/1991

Pag: 8 / 8

Simbol Cont	Denumire	Sold inceput an		Rulaj cumulat		Sume Finale		Sold Final	
		Debit	Credit	Debit	Credit	Debit	Credit	Debit	Credit
741	VENITURI DIN SUBVENTII DE EXPLOATARE	0,00	0,00	630,00	630,00	630,00	630,00	0,00	0,00
7415	VENIT.SUBV.DE EXPL.PT.ASIG.SI.PROTECTIE SOCIALA	0,00	0,00	630,00	630,00	630,00	630,00	0,00	0,00
758	ALTE VENITURI DIN EXPLOATARE	0,00	0,00	3.124.289,68	3.124.289,68	3.124.289,68	3.124.289,68	0,00	0,00
7581	VENITURI DIN DESPAGUBIRI, AMENZI SI PENALITATI	0,00	0,00	826.226,60	826.226,60	826.226,60	826.226,60	0,00	0,00
7582	VENITURI DIN DONATII PRIMITE	0,00	0,00	4.945,12	4.945,12	4.945,12	4.945,12	0,00	0,00
7584	VENITURI DIN SUBVENTII PT.INVESTITII	0,00	0,00	1.871.739,35	1.871.739,35	1.871.739,35	1.871.739,35	0,00	0,00
7588	ALTE VENITURI DIN EXPLOATARE	0,00	0,00	421.378,61	421.378,61	421.378,61	421.378,61	0,00	0,00
765	VENITURI DIN DIFERENTE DE CURS VALUTAR	0,00	0,00	3,64	3,64	3,64	3,64	0,00	0,00
7651	DIF.FAV.CURS V.LEGATE DE ELEM.MONET.EXPR.IN VALUTA	0,00	0,00	3,64	3,64	3,64	3,64	0,00	0,00
766	VENITURI DIN DOBINZI	0,00	0,00	136.178,60	136.178,60	136.178,60	136.178,60	0,00	0,00
781	VENIT.DIN PROVIZ.SI AJUST.PT.DEPR.ACTIVIT.DE EXPL.	0,00	0,00	1.578.374,94	1.578.374,94	1.578.374,94	1.578.374,94	0,00	0,00
7812	VENITURI DIN PROVIZIOANE	0,00	0,00	1.484.670,85	1.484.670,85	1.484.670,85	1.484.670,85	0,00	0,00
7814	VENITURI DIN AJUST.PT.DEPRECIERE ACTIVE CIRCULANTE	0,00	0,00	93.704,09	93.704,09	93.704,09	93.704,09	0,00	0,00
<b>TOTAL</b>		<b>110.420.053,71</b>	<b>110.420.053,71</b>	<b>804.361.910,36</b>	<b>804.361.910,36</b>	<b>914.781.964,07</b>	<b>914.781.964,07</b>	<b>125.308.381,01</b>	<b>125.308.381,01</b>
<b>Total SF 2021</b>		<b>110.404.522,03</b>	<b>110.404.522,03</b>						

Director General  
Ing. Gabriel - Razvan Zagon

Director economic  
Ec. Monica Mirela Petcu

DRUMURI JUDETENE CONSTANTA SA  
( fosta R.A.J.D.P. Constanța )  
Constanța, Str. Celulozei nr. 15A  
Telefon 0241/693523, Fax 0241/630696  
Cod fiscal: 2749993

RAPORT DE GESTIUNE  
PENTRU EXERCITIUL FINANCIAR  
ÎNCHEIAT LA 31.12.2022

Conturile anuale ale R.A.J.D.P. Constanța au fost stabilite conform principiilor contabile și planului contabil definite în Legea contabilității 82/1991 cu modificările și completările ulterioare și cu respectarea prevederilor Legii 571/2003 privind Codul fiscal cu toate modificările, valabile la 31.12.2022.

Total venituri:	66.205.195 lei
Total cheltuieli:	56.514.501 lei
Profit contabil:	9.690.694 lei

Director General,

Ing. ~~Gabriel~~ – Razvan Zagon

Director Executiv Economic,

Ec. Monica – Mirela Petcu

# DRUMURI JUDEȚENE CONSTANȚA S.A.

str. Celulozei nr. 15 A, mun. Constanța, jud. Constanța  
cod poștal 900155



RONRC: J13/115/1991  
CUI: RO 2749993

Tel: 0241-693.523, 0241-693.527, 0372-704.682, 0372-704.683; Fax: 0241-630.696; E-mail: office@rajdpct.ro, rajdp@cjc.ro

Cod IBAN: RO43BTRL01401202D00671XX  
Banca Transilvania sucursala Constanța

Cod IBAN: RO38TREZ2315069XXX002563  
Trezoreria Municipiului Constanța

## RAPORTUL ADMINISTRATORULUI la 31.12.2022

Pentru anul 2022 rezultatele economico-financiare se prezinta astfel:

1.	Venituri totale	66.205.195
2.	Cheltuieli totale	56.514.501
3.	Rezultatul brut	9.690.694
4.	Rezultatul net	8.232.043
5.	Rata rentabilitatii brute	14,64
6.	Rata rentabilitatii nete	12,43

Rezultatele obtinute la 31.12.2022 s-au concretizat intr-un profit brut de 9.690.694 lei , inregistrandu-se o diferenta favorabila fata de rezultatul prevazut in BCV-ului aprobat.

Situatia patrimoniului pe elemente specifice din balanta de verificare contabila la 31.12.2022 in valoare de 125.662.833 lei in comparatie cu anul precedent in valoare de 110.404.522 lei , se prezinta astfel:

DENUMIREA ELEMENTULUI		Nr. rd.	Sold la:	
			31.12.2021	31.12.2022
A		B	1	2
A	ACTIVE IMOBILIZATE	01		
	I. IMOBILIZARI NECORPORALE		12.213	25.159
	II. IMOBILIZARI CORPORALE	02	23.992.033	22.407.077
	III. IMOBILIZARI FINANCIARE	03		
	ACTIVE IMOBILIZATE - TOTAL	04	24.004.246	22.432.236
B	ACTIVE CIRCULANTE			
	I. STOCURI	05	7.546.969	7.624.517

	II. CREANTE	06	18.534.329	20.611.913	
	III. INVESTITII FINANCIARE PE TERMEN SCURT	07			
	IV. CASA SI CONTURI LA BANCIF	08	16.837.843	22.640.625	
	ACTIVE CIRCULANTE - TOTAL	09	42.919.141	50.877.055	
C	CHELTUIELI IN AVANS	10	129.458	141.004	
D	DATORII CE TREBUIE PLATITE INTR-O PERIOADA DE PANA LA UN AN	11	3.258.056	10.332.041	
E	ACTIVE CIRCULANTE NETE, RESP. DATORII CURENTE NETE	12	38.014.389	38.822.294	
F	TOTAL ACTIVE MINUS DATORII CURENTE	13	62.018.635	61.254.530	
G	DATORII CE TREBUIE PLATITE INTR-O PERIOADA MAI MARE DE UN AN	14			
H	PROVIZIOANE PENTRU RISCURI SI CHELTUIELII	15	4.714.839	6.745.343	
I	VENITURI IN AVANS, din care	16	9.567.174	7.690.490	
	- subventii pentru investitii	17	9.567.174	7.690.490	
	- venituri inregistrate in avans	18			
J	CAPITAL SI REZERVE				
	I. CAPITAL, din care:	19			
	- capital subscris nevarsat	20			
	-capital subscris varsat	21			
	- patrimoniul regiei	22	5.766.524	5.766.524	
	II. PRIME DE CAPITAL	23			
	III. REZERVE REEVALUARE	241	7.187.816	6.920.945	
	IV. REZERVE	25	2.439.106	8.319.245	
	V. REZULTATUL REPORTAT	SOLD C	26	27.651.025	27.675.707
		SOLD D	27		
VI. REZULTATUL EXERCITIULUI FINANCIAR	SOLD C	28	6.468.305	8.232.043	
	SOLD C	29			
	Repartizarea profitului	30		8.232.043	
	CAPITALURI PROPRII - TOTAL	31	49.512.776	48.682.421	
	Patrimoniul public	32	0	0	
	CAPITALURI - TOTAL	33	49.512.776	48.682.421	
	TOTAL ACTIV = TOTAL PASIV	34	110.404.522	125.308.381	

### Active imobilizate

La 31 decembrie 2022 fata de 31 decembrie 2021, activele imobilizate au scazut cu o valoare neta de 1.572.010 lei, respective cu 6,55 %



## Stocuri

La 31 decembrie 2022 fata de aceeași perioadă a anului 2021, stocurile au crescut cu 77.547 lei, respectiv cu 1,03 % ca efect al creșterii producției proprii.

## Creante

Creantele ce aparțin RAJDP Constanta sunt structurate astfel :

AN	Creante comerciale	Alte creante	Total creante (lei)
2021	14.566.285	3.968.044	18.534.329
2022	20.318.756	293.157	20.611.913

Componenta creanțelor este următoarea :

Denumire creante	2021	2022
Alte creante imobilizate	378,076	467,461
Furnizori debitori pentru prestari servicii	1,510	2,158
Cienti	15,173,225	20,474,298
Cienti - facturi de intocmit	1,287,815	1,659,424
Ajustari pentru deprecierea creanțelor -cieni	-2,274,340	-2,284,585
<b>Creante comerciale</b>	<b>14,566,285</b>	<b>20,318,756</b>
Alte creante in legatura cu personalul	15,610	18,138
Alte creante sociale	96,832	59,915
TVA de incasat	29	0
TVA neexigibila	13	3,509
Alte impozite, taxe si varsaminte asimilate	60,475	0
Alte datorii si creante cu bugetul statului	3,664,774	24,683
Debitori diversi	94,942	64,517
Decontari din operatii in curs de clarificare	35,369	122,396
<b>Alte creante</b>	<b>3,968,044</b>	<b>293,157</b>
<b>Total creante</b>	<b>18,534,329</b>	<b>20,611,913</b>

## Casa si Conturi la banci

La data de 31 decembrie 2022 pozitia de disponibilitati a RAJDP Constanta a crescut la 22.640.625 lei, de la 16.837.743 lei in 2021, astfel disponibilul a crescut cu 5.802.782 lei, respectiv cu 34,46 %.

## Cheltuieli in avans

Cheltuielile inregistrate in avans au crescut la 141.004 lei la 31 decembrie 2022, de la 129.428 lei la 31 decembrie 2021, in principal datorita sumelor platite in avans pentru asigurari, licente ARR si rovinețe.

## Datoriile Regiei

Datoriile ce apartin RAJDP Constanta sunt structurate astfel :

AN	Sume datorate institutiilor de credit (lei)	Datorii comerciale (lei)	Alte datorii (lei)	Total datorii (lei)
2021	-	1.342.466	1.915.590	3.258.056
2022	-	2.560.056	7.771.985	10.332.041

Componenta datoriilor este urmatoarea :

Denumire datorii	2021	2022
Furnizori	1,150,430	1,547,431
Furnizori de imobilizari	0	730,636
Furnizori - facturi nesosite	102,535	158,643
Cienti creditor	89,502	123,346
<b>Datorii comerciale</b>	<b>1,342,466</b>	<b>2,560,056</b>
Alte imprumuturi si datorii asimilate	5,161	0
Personal - salarii datorate	516,726	495,146
Personal - ajutoare materiale datorate	28,860	18,302
Fond participarea personalului la profit	0	825,915
Drepturi salariale neridicate	3,951	3,979
Retineri din salarii datorate tertilor	18,255	39,560
Alte datorii in legatura cu personalul	76,649	91,145
Contributii asigurari sociale	233	435,215
Contributie asiguratorie pentru munca	25	44,528
Impozit pe profit	1,258,179	862,380
TVA de plata	0	545,974
Impozit pe venituri de natura salariala	0	24,283
Alte impozite, taxe si varsaminte asimilate	0	4,276,465
Fonduri speciale - taxe si varsaminte asimilate	11	22,008
Creditori diversi	7,540	87,085
<b>Alte datorii</b>	<b>1,915,590</b>	<b>7,771,985</b>
<b>Total datorii</b>	<b>3,258,056</b>	<b>10,332,041</b>

## Capitalul propriu

Capitalul propriu al Regiei in valoare de 48.824.202 le, se compune din capitalul social si alte rezerve, respectiv :

- Capitalul social in suma de 5.766.524 lei (la 31 decembrie 2021 – 5.766.524 lei)
- Rezerve din reevaluare in suma de 6.920.945 lei (la 31 decembrie 2021 - 7.187.816 lei)
- Rezerve legal constituite (in limita a 5% din profitul brut contabil) in suma de 1.153.305 lei (la 31 decembrie 2021 – 1.153.305 lei)
- Alte rezerve constituite in suma de 7.165.940 lei (la 31 decembrie 2021 – 1.285.801 lei)

- Rezultatul reportat – reprezentand profitul nerepartizat, in suma de 27.675.707 lei (la 31 decembrie 2021 – 27.651.025 lei)
- Rezultatul net al anului 2022 in suma de 8.232.043 lei (la 31 decembrie 2021 – 6.468.305 lei)

### Profitul operational

In anul 2022 s-a realizat un profit operational de 9.554.515 lei, in crestere fata de anul 2021 cand s-a realizat un profit operational de 7.714.806 lei.

Situatia contului de profit si pierderi la 31.12.2022 fata de realizarile anului 2021 se prezinta astfel:

Denumirea indicatorilor		Nr. Rd.	Exercitiul financiar		
			31.12.2021	31.12.2022	
A		B	1	2	
1.	Cifra de afaceri neta	01	49.817.251	63.232.592	
	Productia vanduta	02	49.765.021	63.232.592	
	Venituri din vanzarea marfurilor	03	52.230		
	Reduceri comerciale acordate	04			
	<del>Venituri din dobanzi inregistrate de entitatile radiate din Registrul general si care mai au in derulare contracte de leasing</del>	05			
	Venituri din subventii de exploatare aferente cifrei de afaceri nete	06			
2.	Venituri aferente costului productiei in curs de executie	Sold C	07	-201.966	-288.499
		Sold D	08		
3.	Venituri din productia de imobilizari necorporale si corporale	09			
4.	Venituri din reevaluarea imobilizarilor corporale	10			
5.	Venituri din productia de investitii imobiliare	11			
6.	Venituri din subventii de exploatare	12		630	
7.	Alte venituri din exploatare	13	3.875.453	3.124.289	
	-din care, venituri din subventii pentru investitii	14	1.768.253	1.871.739	
	-din care, venituri din fondul comercial negativ	15			
<b>VENITURI DIN EXPLOATARE - TOTAL</b>		<b>16</b>	<b>53.490.738</b>	<b>66.069.012</b>	
8.	Cheltuieli cu mat. prime si materiale	17	15.143.163	20.813.085	
	Alte cheltuieli materiale	18	130.926	223.559	
	b) Cheltuieli privind utilitatile	19	1.677.330	2.082.558	
	c) Cheltuieli privind marfurile	20	32.690		
	Reduceri comerciale primite	21	17.240	32.347	
9.	Cheltuieli cu personalul, din care:	22	16.732.441	18.978.769	

	a) Salarii	23	16.263.131	17.865.740
	b) Cheltuieli cu asigurarile si protectia sociala	24	469.310	1.113.029
10.	Ajustari de valoare pv. imobilizarile corporale si necorporale	25	2.789.757	2.690.367
	a.1) Cheltuieli	26	2.789.757	2.690.367
	a.2) Venituri	27		
	b) Ajustarea de valoare pv. activele circulante	28	1.873.981	63.145
	b.1) Cheltuieli	29	2.128.800	156.849
	b.2) Venituri	30	254.819	93.704
11.	Alte cheltuieli de exploatare	31	6.377.970	10.311.688
	11.1. Cheltuieli privind prestatiile externe	32	5.455.655	8.720.253
	11.2. Cheltuieli cu impozite, taxe si varsaminte asimilate	33	902.055	1.530.479
	11.3. Cheltuieli cu protectia mediului inconjurator	34		
	11.4. Cheltuieli cu reevaluarea imobilizarilor corporale	35		
	11.5. Cheltuieli privind calamitatile si alte evenimente similare	36		
	11.6. Alte cheltuieli	37	20.260	60.956
	Cheltuieli cu dobanzile de refinantare inregistrate de entitatile radiate din Registrul general si care mai au in derulare contracte de leasing	38		
	Ajustari privind provizioanele	39	1.034.914	1.383.673
	- cheltuieli	40	2.082.744	2.868.344
	- venituri	41	1.047.830	1.484.671
	<b>CHELTUIELI DE EXPLOATARE - TOTAL</b>	<b>42</b>	<b>45.775.932</b>	<b>56.514.497</b>
	<b>PROFITUL SAU PIERDEREA DIN EXPLOATARE</b>			
	- Profit	<b>43</b>	<b>7.714.806</b>	<b>9.554.515</b>
	- Pierdere	<b>44</b>		
12.	Venituri din interese de participare	45		
	- din care, venituri obtinute de la entitatile afiliate	46		
13.	- Venituri din dobanzi	47	11.761	136.179
	- din care, venituri obtinute de la entitati afiliate	48		
14.	Venituri din subventii de exploatare pentru dobanda datorata	49		
15.	Alte venituri financiare	50	2	4
	-din care, venituri din alte imobilizari financiare	51		
	<b>VENITURI FINANCIARE - TOTAL</b>	<b>52</b>	<b>11.763</b>	<b>136.183</b>
16.	- Ajustari de valoare privind imobilizarile financiare si investitiile financiare detinute ca active circulante	53		
	- cheltuieli	54		
	- venituri	55		
17.	- Cheltuieli privind dobanzile	56		

	- din care, in relatia cu entitati afiliate	57		
	Alte cheltuieli financiare	58	85	4
	<b>CHELTUIELI FINANCIARE - TOTAL</b>	<b>59</b>	<b>85</b>	<b>4</b>
	<b>PROFITUL SAU PIERDEREA FINANCIARA</b>			
	- Profit	60	11.678	136.179
	- Pierdere	61		
	<b>VENITURI TOTALE</b>	<b>62</b>	<b>53.502.501</b>	<b>66.205.195</b>
	<b>CHELTUIELI TOTALE</b>	<b>63</b>	<b>45.776.017</b>	<b>56.514.501</b>
18.	<b>PROFITUL SAU PIERDEREA BRUTA</b>			
	- Profit	64	7.726.484	9.690.694
	- Pierdere	65		
19.	Impozitul pe profit	66	1.258.179	1.458.651
20.	Alte impozite neprezentate la elementele de mai sus	67		
21.	<b>PROFITUL SAU PIERDEREA NETA A EXERCITIULUI FINANCIAR</b>			
	- Profit	57	6.468.305	8.232.043
	- Pierdere	58		

### Rezultatul financiar

Rezultatul din activitatea financiara este profit de 136.179 lei, si a inregistrat o crestere fata de anul 2021 de 124.420 lei, ca urmare a constituirii de depozite bancare in cursul anului.

### Cheltuiala cu impozitul pe profit

In anul 2022 Regia a inregistrat o cheltuiala cu impozitul pe profit de 1.458.651 lei.

### Profitul net al perioadei

Ca efect al variatiilor mentionate mai sus, la finele anului 2022, rezultatul ne a crescut de la un profit de 6.468.305 in 2021 la 8.232.043 lei in 2022.

### Principali indicatori economico – financiari

Indicator	2021	2022	Formula de calcul
<b>Indicatori lichiditate</b>			
Indicatorul lichiditatii curente	13,18	4,92	Active circulante / Datorii curente
Indicatorul lichiditatii imediate	10,86	4,19	Active circulante - Stocuri / Datorii curente



<b>Indicatorii de risc</b>			
Gradul de indatorare	0	0	Datorii peste 1 an / Capital propriu * 100
<b>Indicatori de activitate</b>			
Viteza de rotatie a debitelor clienti	136,9	126,82	Sold creante comerciale / Cifra de afaceri * 365
Viteza de rotatie a creditelor furnizori	9,93	27,09	Sold datorii comerciale / Cifra de afaceri * 365
Viteza de rotatie a activelor imobilizate	2,08	2,82	Cifra de afaceri / Active imobilizate
Viteza de rotatie a activelor totale	0,81	1,03	Cifra de afaceri / Active totale
<b>Indicatori de profitabilitate</b>			
Rentabilitatea capitalului angajat	15,61	19,91	Profit brut din explatare / Total capitaluri * 100

Situatiile financiare anexatei prezentului raport ofera o imagine fidela a pozitiei financiare a Regiei la data de 31 decembrie 2022 si a rezultatelor operatiunilor sale si a fluxurilor de numerar pentru exercitiul financiar incheiat la aceasta data, in conformitate cu Ordinul Ministerului Finantelor publice nr. 1802 / 2014 pentru aprobarea situatiilor anuale individuale si situatiilor financiare consolidate, cu modificarile ulterioare.

*Drept urmare, solicitam Consiliului de Administratie avizarea in vederea aprobarii de catre Consiliul Judetean Constanta, a Situatiilor Financiare pentru exercitiul financiar incheiat la 31 decembrie 2022 ale Regiei Autonome Judetene de Drumuri si Poduri Constanta, in baza Raportului administratorilor pentru anul 2022 privind activitatea economica si financiara si a Raportului auditorului independent cu privire la situatiile financiare ale societatii la data de 31.12.2022.*

**Director General,**

**Ing. Gabriel Razvan Zagon**

# DRUMURI JUDEȚENE CONSTANȚA S.A.

str. Celulozei nr. 15 A, mun. Constanța, jud. Constanța  
cod poștal 900155



RONRC: J13/115/1991  
CUI: RO 2749993

Tel: 0241-693.523, 0241-693.527, 0372-704.682, 0372-704.683; Fax: 0241-630.696; E-mail: office@rajdpct.ro, rajdp@cjc.ro

Cod IBAN: RO43BTRL01401202D00671XX  
Banca Transilvania sucursala Constanța

Cod IBAN: RO38TREZ2315069XXX002563  
Trezoreria Municipiului Constanța

Nr. înreg.:11/24.05.2023

## Decizia Consiliului de Administrație provizoriu Nr.11/24.05.2023

Administratorii provizorii ai **SOCIETĂȚII DRUMURI JUDEȚENE CONSTANȚA S.A.** au acceptat în mod expres numirea, în temeiul Legii nr.31/1990 - privind societățile comerciale cu modificările și completările ulterioare, a dispozițiilor Ordonanței de Urgență nr.109/2011 privind governanța corporativă, modificată și completată, a discuțiilor și a votului acordat în cadrul ședinței, membrii Consiliului de Administrație provizoriu au

### DECIS

**Art. 1** Se aprobă, cu unanimitate de voturi *pentru*, Situațiile financiare aferente anului 2022 pentru a merge spre aprobare către Consiliul Județean Constanța.

**Art.2** Se aprobă, cu unanimitate de voturi *pentru*, repartizarea profitului aferent anului 2022.

Președinte Consiliul de Administrație provizoriu,

ec. SAUCIUC DOREL

Secretar Consiliul de Administrație provizoriu

ec. MOȘNIANU CRISTIAN

**PROCES VERBAL DE PREDARE - PRIMIRE**

**nr.332 din 22.05.2022**

**Societatea TVG TAX AUDIT SRL**, având sediul social în Deva, B-dul Decebal, bloc 23, sc. G, Etaj 2, ap. 85, jud. Hunedoara, telefon 0722 829 712, număr de înregistrare la ORC J20/2015/2012, având cod unic de înregistrare 29905962, reprezentată legal prin dl. Terec Călin Gheorghe, în calitate de administrator denumită în continuare **PRESTATOR**

și

**DRUMURI JUDEȚENE CONSTANȚA SA**, (denumită în continuare Entitatea), cu sediul în localitatea Constanța, str. Celulozei, nr.15A, județul Constanța având CUI: 2749993, număr de înregistrare la ORC J13/115/1991, reprezentată prin dl. Zagon Gabriel-Răzvan, în calitate de Director General, denumită în continuare **BENEFICIAR**

Am încheiat prezentul proces verbal, prin care prestatorul predă beneficiarului :

- Raportul auditorului financiar independent asupra situațiilor financiare întocmite la 31.12.2022 de către **DRUMURI JUDEȚENE CONSTANȚA SA**;
- Scrisoarea către conducere.

Beneficiarul, prin semnarea procesului verbal, recunoaște că a intrat în posesia lucrării contractate.

*Am predat,*

**PRESTATOR,**

*Am primit,*

**BENEFICIAR**

**TVG TAX AUDIT SRL**

Reprezentant legal  
**Terec Călin Gheorghe**

**DRUMURI JUDEȚENE CONSTANȚA SA**

Reprezentant:  
**Zagon Gabriel-Răzvan**

**RAPORTUL AUDITORULUI FINANCIAR INDEPENDENT  
ASUPRA SITUAȚIILOR FINANCIARE ÎNTOCMITE LA  
31.12.2022**

**de către Societatea DRUMURI JUDEȚENE CONSTANȚA SA**

Către  
Acționarii Societății DRUMURI JUDEȚENE CONSTANȚA SA

**Raport cu privire la auditul situațiilor financiare**

**Opinie**

- 1 Am auditat situațiile financiare individuale anexate ale Societății **DRUMURI JUDEȚENE CONSTANȚA SA**, (“Entitatea”), cu sediul în Municipiul Constanța, str. Celulozei, Nr.15A, județul Constanța, înregistrată la Oficiul Registrului Comerțului de pe lângă Tribunalul Constanța sub număr J13/115/1991, C.U.I. 2749993, care cuprind bilanțul la data de 31 decembrie 2022, contul de profit și pierdere, situația modificărilor capitalului propriu și situația fluxurilor de trezorerie pentru exercițiul financiar încheiat la această dată, precum și un sumar al politicilor contabile semnificative și notele explicative.
- 2 Situațiile financiare individuale la 31 decembrie 2022 se identifică astfel:
  - Activ net/Total capitaluri proprii: 48.682.421 lei
  - Profitul net al exercițiului financiar: 8.232.043 lei
- 3 În opinia noastră, situațiile financiare individuale anexate oferă o imagine fidelă a poziției financiare a Entității la data de 31 decembrie 2022 precum și a performanței financiare și a fluxurilor de trezorerie pentru exercițiul financiar încheiat la această dată, în conformitate cu Ordinul Ministrului Finanțelor Publice nr. 1802/2014 pentru aprobarea Reglementărilor contabile privind situațiile financiare anuale individuale și situațiile financiare anuale consolidate, cu modificările ulterioare (“OMFP nr. 1802/2014”).

Autoritatea pentru Siguranța Fiscală  
Autoritatea de Audit Statutar (ASPAS)  
Firma de audit TVG TAX AUDIT SRL  
Registrul Public Electronic FA 1345

Publică în  
PAAS)  
Autoritatea financiară: TENEC CALIN GHEORGHE  
Registrul Public Electronic: AF5447

### **Baza pentru opinie**

- 4 Am desfășurat auditul nostru în conformitate cu Standardele Internaționale de Audit (“ISA”), Regulamentul UE nr. 537 al Parlamentului și al Consiliului European în cele ce urmează „Regulamentul”) și Legea nr.162/2017 („Legea”). Responsabilitățile noastre în baza acestor standarde sunt descrise detaliat în secțiunea “Responsabilitățile auditorului într-un audit al situațiilor financiare” din raportul nostru. Suntem independenți față de Entitate, conform Codului Etic al Profesioniștilor Contabili emis de Consiliul pentru Standarde Internaționale de Etică pentru Contabili (codul IESBA), conform cerințelor etice care sunt relevante pentru auditul situațiilor financiare în România, inclusiv Regulamentul și Legea, și ne-am îndeplinit responsabilitățile etice conform acestor cerințe și conform Codului IESBA. Credem că probele de audit pe care le-am obținut sunt suficiente și adecvate pentru a furniza o bază pentru opinia noastră.

### **Evidențierea unor aspecte**

- 5 În opinia noastră și fără a exprima o rezervă cu privire la situațiile financiare individuale anexate, următorul aspect este relevant: activitatea entității a fost/este afectată de contextul actual, generat de efectele pandemiei de Covid – 19, precum și a impactului stării de război din Ucraina. Conducerea Entității consideră că măsurile luate până în prezent, precum și cele care vor urma sunt în măsură să asigure continuitatea afacerii și, astfel, principiul continuității activității este aplicabil acestor situații financiare. În contextul actual, din analiza modalităților de evaluare a riscului, a considerentelor care au fost luate în calcul la evaluarea riscului, am apreciat, pe baza raționamentului profesional și a informațiilor disponibile, că evaluarea realizată de conducerea Entității, în ipoteza continuității activității, este rezonabilă.

Opinia noastră nu este modificată cu privire la acest aspect.

### **Alte informații – Raportul Administratorilor**

- 6 Administratorii sunt responsabili pentru întocmirea și prezentarea altor informații. Acele alte informații cuprind Raportul administratorilor, dar nu cuprind situațiile financiare și raportul auditorului cu privire la acestea și nici declarația nefinanciară, aceasta fiind prezentată într-un raport separat.

Opinia noastră cu privire la situațiile financiare nu acoperă și aceste alte informații și cu excepția cazului în care se menționează explicit în raportul nostru, nu exprimăm nici un fel de concluzie de asigurare cu privire la acestea.

În legătură cu auditul situațiilor financiare pentru exercițiul financiar încheiat la 31 decembrie 2022, responsabilitatea noastră este să citim acele alte informații și, în acest demers, să apreciem dacă acele alte informații sunt semnificativ inconsecvente cu situațiile financiare, sau cu cunoștințele pe care noi le-am obținut în timpul auditului, sau dacă ele par a fi denaturate semnificativ.

Autoritatea pentru Supravegherea Pieței  
Activităților Financiare și Intermedieri (ASPAAS)  
Firma de audit: TVG TAX AUDIT SRL  
Registrul Public Electronic: FA 1345

Înscris în Registrul Public Electronic al  
Autorității de Audit Statutar (ASPAAS)  
Auditor financiar: TERC CALIN GHEORGHE  
Registrul Public Electronic: AF0447



În ceea ce privește Raportul administratorilor, am citit și raportăm că acesta a fost întocmit, în toate aspectele semnificative, în conformitate cu punctele 489-491 din OMFP nr. 1802/2014 pentru aprobarea Reglementărilor contabile privind situațiile financiare anuale individuale și situațiile financiare anuale consolidate .

În baza exclusiv a activităților care trebuie desfășurate în cursul auditului situațiilor financiare, în opinia noastră:

- a) Informațiile prezentate în Raportul administratorilor pentru exercițiul financiar pentru care au fost întocmite situațiile financiare sunt în concordanță, în toate aspectele semnificative, cu situațiile financiare;
- b) Raportul administratorilor a fost întocmit, în toate aspectele semnificative, în conformitate cu punctele 489-491 din OMFP nr. 1802/2014 pentru aprobarea Reglementărilor contabile privind situațiile financiare anuale individuale și situațiile financiare anuale consolidate .

În plus, în baza cunoștințelor și înțelegerii noastre cu privire la Entitate și la mediul acesteia, dobândite în cursul auditului situațiilor financiare pentru exercițiul financiar încheiat la data de 31 decembrie 2022, ni se cere să raportăm dacă am identificat denaturări semnificative în Raportul administratorilor. Nu avem nimic de raportat cu privire la acest aspect.

### ***Responsabilitățile conducerii și ale persoanelor responsabile cu guvernanta pentru situațiile financiare***

7 Conducerea Entității este responsabilă pentru întocmirea situațiilor financiare care să ofere o imagine fidelă în conformitate cu OMFP 1802/2014 pentru aprobarea Reglementărilor contabile privind situațiile financiare anuale individuale și situațiile financiare anuale consolidate și pentru acel control intern pe care conducerea îl consideră necesar pentru a permite întocmirea de situații financiare lipsite de denaturări semnificative, cauzate fie de fraudă, fie de eroare.

8 În întocmirea situațiilor financiare, conducerea este responsabilă pentru evaluarea capacității Entității de a-și continua activitatea, pentru prezentarea, dacă este cazul, a aspectelor referitoare la continuitatea activității și pentru utilizarea contabilității pe baza continuității activității, cu excepția cazului în care conducerea fie intenționează să lichideze Entitatea sau să oprească operațiunile, fie nu are nicio altă alternativă realistă în afara acestora.

9 Persoanele responsabile cu guvernanta sunt responsabile pentru supravegherea procesului de raportare financiară al Entității Societatea **DRUMURI JUDEȚENE CONSTANȚA SA**.

Autoritatea pentru Supraveghere  
Asociația de Audit Sistemat (ASPAAS)  
Firma de audit: TVG TAX AUDIT SRL  
Registrul Public Electronic: FA 1345

Publică a  
(SPAAS)

Numar de înregistrare: TEREC CALIN GHEORGHE  
Registrul Public Electronic: AF5447

### ***Responsabilitățile auditorului într-un audit al situațiilor financiare***

10 Obiectivele noastre constau în obținerea unei asigurări rezonabile privind măsura în care situațiile financiare, în ansamblu, sunt lipsite de denaturări semnificative, cauzate fie de fraudă, fie de eroare, precum și în emiterea unui raport al auditorului care include opinia noastră. Asigurarea rezonabilă reprezintă un nivel ridicat de asigurare, dar nu este o garanție a faptului că un audit desfășurat în conformitate cu ISA va detecta întotdeauna o denaturare semnificativă, dacă aceasta există. Denaturările pot fi cauzate fie de fraudă, fie de eroare și sunt considerate semnificative dacă se poate preconiza, în mod rezonabil, că acestea, individual sau cumulativ, vor influența deciziile economice ale utilizatorilor, luate în baza acestor situații financiare.

11 Ca parte a unui audit în conformitate cu ISA, exercităm raționamentul profesional și menținem scepticismul profesional pe parcursul auditului. De asemenea:

- Identificăm și evaluăm riscurile de denaturare semnificativă a situațiilor financiare, cauzate fie de fraudă, fie de eroare, proiectăm și executăm proceduri de audit ca răspuns la respectivele riscuri și obținem probe de audit suficiente și adecvate pentru a furniza o bază pentru opinia noastră. Riscul de nedetectare a unei denaturări semnificative cauzate de fraudă este mai ridicat decât cel de nedetectare a unei denaturări semnificative cauzate de eroare, deoarece fraudă poate presupune înțelegeri secrete, fals, omisiuni intenționate, declarații false și evitarea controlului intern.
- Înțelegem controlul intern relevant pentru audit, în vederea proiectării de proceduri de audit adecvate circumstanțelor, dar fără a avea scopul de a exprima o opinie asupra eficacității controlului intern al Entității.
- Evaluăm gradul de adecvare a politicilor contabile utilizate și caracterul rezonabil al estimărilor contabile și al prezentărilor aferente de informații realizate de către conducere.
- Formulăm o concluzie cu privire la gradul de adecvare a utilizării de către conducere a contabilității pe baza continuității activității și determinăm, pe baza probelor de audit obținute, dacă există o incertitudine semnificativă cu privire la evenimente sau condiții care ar putea genera îndoieli semnificative privind capacitatea Entității de a-și continua activitatea. În cazul în care concluzionăm că există o incertitudine semnificativă, trebuie să atragem atenția în raportul auditorului asupra prezentărilor aferente din situațiile financiare sau, în cazul în care aceste prezentări sunt neadecvate, să ne modificăm opinia. Concluziile noastre se bazează pe probele de audit obținute până la data raportului auditorului. Cu toate acestea, evenimente sau condiții viitoare pot determina Entitatea să nu își mai desfășoare activitatea în baza principiului continuității activității.
- Evaluăm prezentarea, structura și conținutul situațiilor financiare, inclusiv al prezentărilor de informații, și măsura în care situațiile financiare reflectă tranzacțiile și evenimentele care stau la baza acestora într-o manieră care să rezulte într-o prezentare fidelă.

12 Comunicăm persoanelor responsabile cu guvernanta, printre alte aspecte, aria planificată și programarea în timp a auditului, precum și principalele constatări ale auditului, inclusiv orice deficiențe semnificative ale controlului intern, pe care le identificăm pe parcursul auditului.

13 De asemenea, furnizăm persoanelor responsabile cu guvernanta o declarație cu privire la conformitatea noastră cu cerințele etice privind independența și le comunicăm toate relațiile și alte aspecte care pot fi considerate, în mod rezonabil, că ar putea să ne afecteze independența și, unde este cazul, măsurile de siguranță aferente.

14 Dintre aspectele pe care le-am comunicat persoanelor însărcinate cu guvernanta, stabilim acele aspecte care au avut o mai mare importanță în cadrul auditului asupra situațiilor financiare din perioada curentă și, prin urmare, reprezintă aspecte cheie de audit. Descriem aceste aspecte în raportul nostru de audit, cu excepția cazului în care legislația sau reglementările împiedică prezentarea publică a aspectului respectiv sau a cazului în care, în circumstanțe extrem de rare, considerăm că un aspect nu ar trebui comunicat în raportul nostru deoarece se preconizează în mod rezonabil ca beneficiile interesului public să fie depășite de consecințele negative ale acestei comunicări.

### Raport cu privire la alte dispoziții legale și de reglementare

15 În baza Contractului de servicii nr. 24435/07.03.2023 ne-am angajat să audităm situațiile financiare ale Entității Societatea DRUMURI JUDEȚENE CONSTANȚA SA pentru exercițiul financiar încheiat la 31 decembrie 2022. Durata totală neîntreruptă a angajamentului nostru este de 4 ani, acesta acoperind, până în prezent, exercițiile financiare încheiate la 31.12.2019, 31.12.2020, 31.12.2021 și exercițiul financiar încheiat la data de 31.12.2022.

Confirmăm că:

- Opinia noastră de audit este în concordanță cu Scrisoarea Confidențială prezentată Conducerii Entității, pe care am emis-o în aceeași dată în care am emis și acest raport. De asemenea, în desfășurarea auditului nostru, ne-am păstrat independența față de entitatea auditată.
- Nu am furnizat pentru Entitate **serviciile non audit** interzise, menționate la articolul 5 alineatul (1) din Regulamentul UE nr.537/2014.

În numele

#### TVG TAX AUDIT SRL:

înregistrată la Camera Auditorilor Financieri din România cu numărul 1345/2016  
prin TERC CĂLIN GHEORGHE – *auditor financiar* (nr. matricol 5447)  
Adresa auditorului: Deva, Bld. Decebal, bl. 23, ap. 85, județul Hunedoara

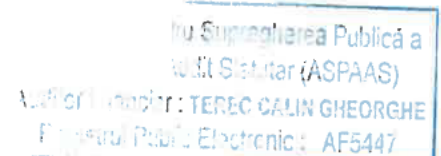





Nr. 331/22.05.2023

Către,  
Societatea **DRUMURI JUDEȚENE CONSTANȚA SA**  
Doamnei Monica Mirela Petcu, Director Economic  
Domnului Gabriel Răzvan Zagon, Director General

**Stimată Doamnă/Stimate Domn,**

Dumneavoastră ați cerut ca noi să efectuăm auditul situațiilor financiare ale Societății **DRUMURI JUDEȚENE CONSTANȚA SA**, cu sediul social în localitatea Constanța, str. Celulozei, nr.15A, județul Constanța la data de 31.12.2022, a contului de profit și pierdere și a situației fluxurilor de trezorerie pentru exercițiul financiar care s-a încheiat la această dată.

Pe lângă raportul nostru asupra situațiilor financiare, vă oferim prezenta Scrisoare potrivit căreia vă precizăm următoarele:

- în urma finalizării procedurilor de audit nu am sesizat aspecte și/sau deficiențe semnificative în sistemele contabile și de control intern sau alte probleme legate de activitatea Entității Dvs., care să ne fi atras atenția în cursul normal al activității de audit și care, în opinia noastră, să necesite atenția conducerii;
- cu privire la riscul de continuitate a activității Entității Dvs, în contextul actual generat de efectele epidemiei Covid-19, precum și a impactului stării de război din Ucraina, din analiza modalității de evaluare a riscului, a considerentelor care au fost luate în calcul în evaluarea riscului, am decis, pe baza raționamentului profesional și a informațiilor disponibile, că evaluarea făcută de conducerea Entității Dvs este rezonabilă, la momentul emiterii raportului de audit.

Prezenta Scrisoare se adresează conducerii Societății **DRUMURI JUDEȚENE CONSTANȚA SA**.

**În numele**

**TVG TAX AUDIT SRL:**

înregistrată la Camera Auditorilor Financiarți din România cu numărul 1345/2016

prin **TEREC CĂLIN GHEORGHE** – *auditor financiar* (nr. matricol 5447)

Adresa auditorului: Deva, Bld. Decebal, bl. 23, ap. 85, județul Hunedoara

FA 1345



TEREC CALIN GHEORGHE SA  
Registrul Public Electronic : AF5447



