



ROMÂNIA
JUDEȚUL CONSTANȚA
CONSILIUL JUDEȚEAN

PROIECT DE HOTĂRÂRE Nr. 310/07.12.2023
privind aprobarea Organigramei, a Statului de funcții și a Regulamentului de Organizare și
Funcționare pentru Unitatea de Asistență Medico – Socială Agigea

Președintele Consiliului Județean Constanța, Mihai Lupu, în baza prerogativelor stabilite de lege și a inițiativei exprimate în Referatul de aprobare nr.43351 din 07/12/2023 în calitatea sa de inițiator, având în vedere:

- Raportul de specialitate nr.43352 din 07/12/2023 al Direcției de Dezvoltare Județeană și Coordonarea Instituțiilor de Sănătate, Sport și Învățământ;
 - Raportul de specialitate nr.41702/23.11.2023 al Direcției Generale Economico – Financiare;
 - Adresa Unității de Asistență – Medico Socială Agigea nr.2119/16.11.2023 înregistrată la Consiliul Județean Constanța cu nr.40474/16.11.2023;
 - Adresa Unității de Asistență – Medico Socială Agigea nr.2249/06.12.2023 înregistrată la Consiliul Județean Constanța cu nr.43087/06.12.2023;
 - Nota de fundamentare nr.2104/14.11.2023 a Unității de Asistență – Medico Socială Agigea pentru aprobarea Organigramei și Statului de funcții;
 - Nota de fundamentare nr.2248/06.12.2023 a Unității de Asistență – Medico Socială Agigea pentru aprobarea Regulamentului de Organizare și Funcționare;
 - Raportul nr.2103/14.11.2023 privind asigurarea transparenței decizionale asupra modificărilor din Regulamentul de Organizare și Funcționare al U.A.M.S. Agigea;
 - Hotărârea Consiliului Județean Constanța nr.83/19.04.2019;
 - Hotărârea Consiliului Județean Constanța nr.177/18.08.2021;
 - Prevederile art.3 din Hotărârea Guvernului nr.459/2010 pentru aprobarea standardului de cost/an pentru servicii acordate în unitățile medico-sociale și a unor normative privind personalul din unitățile de asistență medico-socială și personalul care desfășoară activități de asistență medicală comunitară, cu modificările și completările ulterioare;
 - Prevederile art.1, alin.(1) și art.3 alin.(1) din H.G. nr.412/2003 pentru aprobarea Normelor privind organizarea, funcționarea și finanțarea unităților de asistență medico-sociale;
 - Prevederile art.3, alin.(1) și ale art.4 din Instrucțiuni nr.1/2003 de aplicare a Normelor privind organizarea, funcționarea și finanțarea unităților de asistență medico-sociale, aprobate prin H.G. nr. 412/2003;
 - H.G. nr.867/2015 pentru aprobarea Nomenclatorului serviciilor sociale, precum și a regulamentelor-cadru de organizare și funcționare a serviciilor sociale, cu modificările și completările ulterioare;
 - Prevederile art.170 alin.(1), lit.k) și alin.(2) din Legea nr.95/2006 privind reforma în domeniul sănătății, cu modificările și completările ulterioare;
 - Prevederile art.5 alin.(1) și alin.(2) din Ordonanța nr.70/2002 privind administrarea unităților sanitare publice de interes județean și local cu modificările și completările ulterioare;
 - Prevederile articolului XVII alin.(5) lit.a), lit.f) și lit.j) din Legea nr.296/2023 privind unele măsuri fiscal-bugetare pentru asigurarea sustenabilității financiare a României pe termen lung;
 - Prevederile art.173, alin.(1), lit.a), alin.(2) lit. c) și alin.(5) lit.c) coroborate cu prevederile art.191 alin.(1) lit.a), alin.(2) lit.a) din O.U.G. nr.57/2019 privind Codul Administrativ, cu modificările și completările ulterioare;
 - Prevederile Legii nr.24/2000 art.16 și art.41 alin.(4) privind normele de tehnică legislativă pentru elaborarea actelor normative, cu modificările și completările ulterioare;
 - Prevederile art.7 alin.(13) din Legea nr.52/2003 privind transparența decizională în administrația publică;
- În temeiul dispozițiilor art.182 alin.(2) din Ordonanța de Urgență a Guvernului nr.57/2019 privind Codul administrativ, cu modificările și completările ulterioare,**

PROPUNE:

Art.1 Aprobarea Organigramei pentru Unitatea de Asistență Medico - Socială Agigea, conform Anexei nr.1, parte integrantă din prezentul act administrativ;

Art.2 Aprobarea Statului de funcții pentru Unitatea de Asistență Medico - Socială Agigea, conform Anexei nr.2, parte integrantă din prezentul act administrativ;

Art.3 Aprobarea Regulamentului de Organizare și Funcționare pentru Unitatea de Asistență Medico - Socială Agigea, conform Anexei nr.3, parte integrantă din prezentul act administrativ;

Art.4 Prezentul proiect de hotărâre ce urmează a fi înscris pe ordinea de zi a sesiunii ordinare din luna decembrie 2023, se transmite de către Secretarul General al Județului Comisiei de specialitate pentru Sănătate și Protecția Socială, în vederea examinării, formulării de amendamente în scris, după caz, precum și întocmirii avizului cu privire la adoptarea sau, după caz, respingerea proiectului.

INIȚIATOR - PREȘEDINTELE CONSILIULUI JUDEȚEAN CONSTANȚA – MIHAI LUPU

Avizează,

SECRETAR GENERAL AL JUDEȚULUI

Nesrin Geafar

UNITATEA DE ASISTENTA MEDICO-SOCIALA AGIGEA

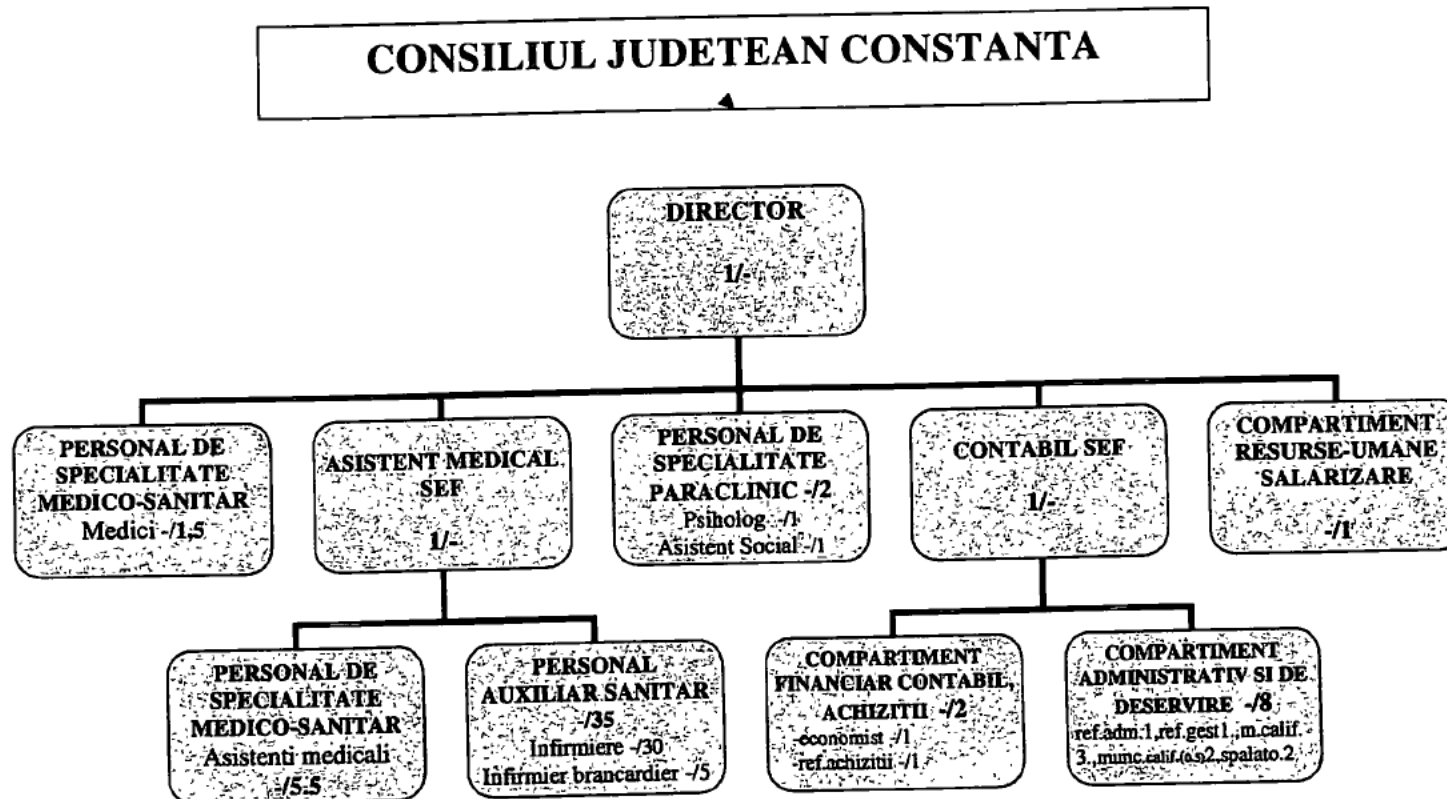

TOTAL POSTURI NORMATE - 58 posturi din care: - 56 posturi cu norma intreaga
- 4 posturi cu 0.5 norma

POSTURI DE CONDUCERE : 3 posturi
POSTURI DE EXECUTIE : 55 posturi



CONSILIUL JUDETEAN CONSTANTA
UNITATEA DE ASISTENTA MEDICO-SOCIALA AGIGEA

Str. Rezervatiei nr.1 Agigea - 907015 . Tel.: +40-766-622000

STAT FUNCTII

Nr crt	Denumire functie		Nivel studii	Grad	Tr.prof	Grada tie	Nr.posturi normate	Tip norma*
	de conducere	de executie						
PERSONAL DE CONDUCERE								
1	Director	Medic.spec.	S	II		5	1	T
2	Contabil sef	Economist	S	II		5	1	T
3	Asistent medical sef	As.med.pr	PL	II		5	1	T
		TOTAL					3	
COMPARTIMENT MEDICAL								
PERSONAL DE SPECIALITATE MEDICO - SANITAR								
4		Medic primar-1/2 norma	S			5	0.5	P
5		Medic specialist	S			5	1	T
6		Asistent medical	PL	Pr.		5	1	T
7		Asistent medical	PL	Pr.		4	1	T
8		Asistent medical-1/2 norma	PL	Pr.		5	0.5	P
9		Asistent medical	PL	Pr.		4	1	T
10		Asistent medical	PL	Pr.		4	1	T
11		Asistent medical	PL			4	1	T
		TOTAL					7	
PERSONAL DE SPECIALITATE PARACLINIC								
12		Psiholog	S	specialist		5	1	T
13		Asistent social	S	principal		5	1	T
		TOTAL					2	
PERSONAL SANITAR AUXILIAR								
14		Infirmiera	G			3	1	T
15		Infirmiera	G			4	1	T
16		Infirmiera	M			5	1	T
17		Infirmiera	G			4	1	T
18		Infirmiera	G			4	1	T
19		Infirmiera	M/G			4	1	T
20		Infirmiera	M			4	1	T
21		Infirmiera	G			5	1	T
22		Infirmiera	M/G			3	1	T
23		Infirmiera	G			5	1	T
24		Infirmiera	G			5	1	T
25		Infirmiera	M			5	1	T
26		Infirmiera	G			5	1	T
27		Infirmiera	M			5	1	T
28		Infirmiera	M/G			5	1	T
29		Infirmiera	G			5	1	T
30		Infirmiera	M/G			5	1	T
31		<i>infirmiera</i>	G			2	1	T
32		<i>infirmiera</i>	G			2	1	T
33		<i>infirmiera</i>	M			2	1	T
34		<i>infirmiera</i>	G			2	1	T
35		<i>infirmiera</i>	G			2	1	T
36		<i>infirmiera</i>	G			4	1	T
37		<i>infirmiera</i>	M			4	1	T
38		<i>infirmiera</i>	G			4	1	T

39	infirmiera	M			4	1	T	
40	infirmiera	G			4	1	T	
41	infirmiera	M			5	1	T	
42	infirmiera	M			5	1	T	
43	infirmiera	M/G			2	1	T	
44	Infirmier-brancardier	G			3	1	T	
45	Infirmier-brancardier	G			4	1	T	
46	Infirmier-brancardier	M			5	1	T	
47	Infirmier-brancardier	M			5	1	T	
48	Infirmier-brancardier	M/G			5	1	T	
	TOTAL					35		
COMPARTIMENT ADMINISTRATIV SI DE DESERVIRE								
PERSONAL ADMINISTRATIV SI DE DESERVIRE								
49	Ref. de spec.-administrativ	S	I		4	1	T	
50	Ref.de spec.(gestionar)	S	I		5	1	T	
51	Munc.calif-bucatar	M		I	5	1	T	
52	Munc.calif-bucatar	G		I	4	1	T	
53	Munc.calif.(inst.sanitare)1/2 n	M		III	5	0.5	P	
54	Munc.calif.(inst.electrica)1/2 n	M		I	5	0.5	P	
55	Munc.calif.sofer	M		I	5	1	T	
56	Spalatoreasa	G			3	1	T	
57	Spalatoreasa	G			1	1	T	
	TOTAL					8		
COMPARTIMENT FINANCIAR CONTABIL SI ACHIZITII								
PERSONAL DE SPECIALITATE								
58	Ref. de spec.(achizitor)	M	IA		5	1	T	
59	Economist	S	IA		5	1	T	
	TOTAL					2		
COMPARTIMENT RESURSE UMANE,SALARIZARE								
60	Insp. RU(economist IA)	S	I		5	1	T	
	TOTAL					1		
TOTAL PERSONAL NORMAT							58	

RECAPITULATIE:

Explicatie	Pers.contractual	de condu cere	de executi e	Ocupat	Vacant
Personal de conducere		3	3	0	3
Personal de specialitate medico-sanitar (2 post 0.5 norma)		7	0	7	5.5
Personal sanitar auxiliar		35	0	35	29
Personal administrativ si de deservire(2 posturi cu 0.5 norma)		8	0	8	6.5
Personal financiar- contabil ,achizitii si resurse umane		3	0	3	3
Personal paraclinic de specialitate		2	0	2	2
TOTAL		58	3	55	49

MENTIUNI:

In cadrul unitatii se asigura continuitatea actului medical prin linia de garda infiintata conform Instructiuni nr.1 din 2003 privind aplicarea HG 412/2003, art. Alin.1 formata din 4 medici , care asigura asistenta medicala atat pentru bolnavii Alzheimer cat si pentru beneficiarii de servicii medico sociale, aceste posturi nefiind normate In statul de functii.

La coloana "**Tip Norma ***" : T-norma intreaga
P-norma partiala(0.5)

Intocmit,
Matei Marilena-insp.resurse umane

DIRECTOR
DR. PREDĂ QVADIU,

CONTABIL SEF,
EC.TUDORAS CORNELIA

Anexa nr. 3 la Proiect H CJ nr 3101/04.12.2023

UNITATEA DE ASITENȚĂ MEDICO-SOCIALĂ AGIGEA

REGULAMENT DE ORGANIZARE ȘI FUNCȚIONARE

CAPITOLUL I. DISPOZITII GENERALE

Art.1 UNITATEA DE ASISTENTA MEDICO-SOCIALA AGIGEA este institutie publica cu personalitate juridica înființată în subordinea Consiliului Județean Constanța, având sediul în comuna Agigea, strada Rezervației, nr.1, județ Constanța

(1) Regulamentul de organizare și funcționare este un document propriu al unitatii aprobat prin hotărâre a Consiliului Județean Constanța, în vederea asigurării funcționării acestuia cu respectarea standardelor minime de calitate aplicabile și a asigurării accesului persoanelor beneficiare/reprezentanți legali la informații privind condițiile de admitere, serviciile oferite etc.

(2) Prevederile prezentului regulament sunt obligatorii atât pentru persoanele beneficiare, cât și pentru angajații unitatii și, după caz, pentru membrii familiei beneficiarilor, reprezentanții legali.

Art.2 Identificarea serviciului social

Unitatea de Asistență Medico-Socială Agigea, cod serviciu social 8710 CRMS-1, este înființată și administrată de Consiliul Județean Constanța, acreditată conform Certificatului de acreditare Seria AF nr.001380, deține Licența de funcționare definitivă Seria LF nr. 0001278, CUI 15657743 cu sediul în Agigea, str. Rezervației, nr. 1, jud. Constanța.

Art.3 Scopul serviciului social

Unitatea de Asistență Medico -Socială Agigea asigură asistență medico socială persoanelor cu afecțiuni cronice și somatice, care necesită permanent sau temporar supraveghere, asistare, îngrijire, tratament și care din cauza unor motive de natură economică, fizică, psihică sau socială, nu au posibilitatea să își asigure nevoile sociale, să își dezvolte propriile capacități și competențe pentru integrarea socială. Serviciile sociale oferite de către unitate sunt: Asistență și îngrijire medicală, îngrijire personală, supraveghere, consiliere psihologică și suport emoțional, cazare pe perioadă nedeterminată, masă și socializare.

Art. 4 Cadrul legal de înființare, organizare și funcționare

(1)Unitatea de Asistență Medico- Socială Agigea funcționează cu respectarea prevederilor cadrului general de organizare și funcționare a serviciilor sociale, după cum urmează:

- Hotărârea Guvernului nr.412/2003 pentru aprobarea Normelor privind organizarea, funcționarea și finanțarea unităților de asistență medico sociale;
- H.G. nr. 459/2010 pentru aprobarea standardului de cost per an pentru servicii acordate în unitățile medico sociale și a unor normative privind personalul din unitățile de asistență medico-sociale și personalul care desfășoară activități de asistență medicală comunitară, modificată de H.G 981/2018;
- H.G. nr.867/2015 pentru promovarea Nomenclatorului serviciile sociale, precum și a regulamentelor- cadru de organizare și funcționare a serviciilor sociale dar și în conformitate cu alte acte normative secundare aplicabile domeniului.

(2) Standard minim de calitate aplicabil este reprezentat de Ordinul 29/03.01.2019 “ Standarde minime de calitate pentru acreditarea serviciilor sociale destinate persoanelor varstnice.

(3) Unitatea de Asistență Medico-Socială Agigea este înființată prin Hotărârea Consiliului Județean Constanța nr. 102/31.07.2003, cu personalitate juridică sub autoritatea Consiliului Județean Constanța

(4) Unitatea de Asistență Medico-Socială Agigea, potrivit legii, face parte din domeniul de activitate “SĂNĂTATE”, fiind inclusă în categoria unităților sanitare.

Art. 5 Servicii si principii

UNITATEA DE ASISTENTA MEDICO-SOCIALA AGIGEA asigura servicii medicale ,servicii de îngrijire,precum si servicii sociale persoanelor cu nevoi medico-sociale si afectiuni Alzheimer.

A.Serviciile medicale si de îngrijire asigurate de unitate sunt urmatoarele:

- evaluarea la internarea in unitate ;
- efectuarea de masuratori antropometrice;
- acordarea primului ajutor;
- monitorizarea parametrilor fiziologici:temperatura,respiratie,puls,tesione arteriala, diureza,scaun;
- toaleta persoanei internate : partiala,totala la pat,totala la baie,cu ajutorul dispozitivelor de sustinere;

- administrarea medicamentelor per os,intravenos intramuscular,subcutanat,intradermic,prin perfuzie endovenoasa, pe suprafata tegumentelor si a mucoaselor,prin perfuzie endovenoasa;
- efectuarea de imunizari;
- masurarea glicemiei cu glucometrul;
- recoltarea de produse biologice;
- clisma cu scop evacuator;
- clisma cu scop terapeutic;
- alimentare artificiala pe sonda gastrica sau nazogastrica si pe gastrostoma;
- spalatura vaginala;
- masajul limfedenului;
- mobilizare,masaj,aplicatii medicamentoase locale,utilizarea colacilor de cauciuc si a rulourilor pentru evitarea escarelor de decubit;
- schimbarea pozitiei ,tapotaj,fizioterapie respiratorie pentru evitarea complicatiilor pulmonare;
- mobilizare,masaj, bandaj compresiv,aplicatii medicamentoase locale pentru evitarea complicatiilor vasculare la membrele inferioare;
- ingrijirea plagilor supra-infectate;
- ingrijirea escalelor multiple;
- ingrijirea tubului de dren;
- ingrijirea canulei-traheale;
- ingrijirea ochilor,mucoasei nazale si a mucoasei bucale;
- suprimarea firelor de sutura;
- ingrijirea stomelor si fistulelor;
- evacuarea manuala a fecaloamelor;
- aplicarea de pampers,plosca,bazinet;
- aplicarea de prisme si cataplasme;
- calmarea si tratarea durerii;
- kinetoterapie individuala;
- examinare si evaluare psihologica;

B.Serviciile sociale de care pot beneficia persoanele institutionalizate in Unitatea de Asistenta Medico-Sociala sunt urmatoarele:

- asigurarea unui nivel maxim posibil de autonomie si siguranta
- asigurarea unor conditii de ingrijire care sa respecte identitatea ,integritatea si demnitatea;
- asigurarea mentinerii capacitatilor fizice si intelectuale;
- asigurarea consilierii si informarii atat a asistatilor,cat si a familiilor acestora privind problematica sociala (probleme familiale ,psihologice si altele asemenea);
- interventii pentru prevenirea si combaterea institutionalizarii prelungite
- stimularea participarii la viata sociala;
- facilitatea si incurajarea legaturilor interumane, inclusive cu familiile proprii;
- organizarea de activitati psihologice si culturale ;
- identificarea mediilor in care poate fi integrata persoana internata timp indelungat;
- colaborarea cu organizatii, institutii si orice forme ale societății civile, în condițiile legii, în vederea diversificării serviciilor sociale furnizate;

C.Serviciile sociale acordate persoanelor cu afectiuni Alzheimer:

-prevenirea si/sau limitarea unor situatii de dificultate si vulnerabilitate, care pot duce la marginalizare sau excludiune sociala, promovand participarea persoanelor cu Alzheimer la viata sociala si cultivarea relatiilor interumane.

-scopul principal al serviciilor acordate este mentinerea autonomiei persoanei si prevenirea agravarii situatiei de dependenta pe o perioada cat mai lung posibila.

D.Principiile care stau la baza acordării serviciului social

(1)Unitatea de Asistență Medico -Socială Agigea se organizează și funcționează cu respectarea principiilor generale care guvernează sistemul național de asistență socială, precum și a principiilor specifice care stau la baza acordării serviciilor sociale prevăzute în legislația specifică, în convențiile internaționale ratificate prin lege și în celelalte acte internaționale în materie la care România este parte, precum și în standardele minime de calitate aplicabile.

(2) Principiile specifice care stau la baza prestării serviciilor sociale în cadrul unitatii sunt următoarele:

- a) respectarea și promovarea cu prioritate a interesului persoanei beneficiare;
- b) protejarea și promovarea drepturilor persoanelor beneficiare în ceea ce privește egalitatea de șanse și tratament, participarea egală, autodeterminarea, autonomia și demnitatea personală și întreprinderea de acțiuni nediscriminatorii și pozitive cu privire la persoanele beneficiare;
- c) asigurarea protecției împotriva abuzului și exploatării persoanei beneficiare;
- d) deschiderea către comunitate;
- e) asistarea persoanelor fără capacitate de exercițiu în realizarea și exercitarea drepturilor lor;
- f) asigurarea în mod adecvat a unor modele de rol și statut social, prin încadrarea în unitate a unui personal mixt;
- g) ascultarea opiniei persoanei beneficiare și luarea în considerare a acesteia, ținându-se cont, după caz, de vârsta și de gradul său de maturitate, de discernământ și capacitate de exercițiu;
- h) facilitarea menținerii relațiilor personale ale beneficiarului și a contactelor directe, după caz, cu frații, părinții, alte rude, prieteni, precum și cu alte persoane față de care acesta a dezvoltat legături de atașament;
- i) promovarea unui model familial de îngrijire a persoanei beneficiare;
- j) asigurarea unei îngrijiri individualizate și personalizate a persoanei beneficiare;
- k) preocuparea permanentă pentru identificarea soluțiilor de integrare în familie sau, după caz, în comunitate, pentru scurtarea perioadei de prestare a serviciilor, în baza potențialului și abilităților persoanei beneficiare de a trăi independent;
- l) încurajarea inițiativelor individuale ale persoanelor beneficiare și a implicării active a acestora în soluționarea situațiilor de dificultate;
- m) asigurarea unei intervenții profesionale, prin echipe pluridisciplinare;
- n) asigurarea confidențialității și a eticii profesionale;
- o) primordialitatea responsabilității persoanei, familiei cu privire la dezvoltarea propriilor capacități de integrare socială și implicarea activă în soluționarea situațiilor de dificultate cu care se pot confrunta la un moment dat;
- p) colaborarea centrului/unității cu serviciul public de asistență socială.

Art.6 Beneficiarii serviciilor sociale

(1) Beneficiarii serviciilor sociale acordate în Unitatea de Asistență Medico -Socială Agigea sunt:

- a) persoane dependente care, ca urmare a pierderii autonomiei funcționale din cauze fizice, psihice sau mintale, necesită ajutor semnificativ pentru a realiza activitățile uzuale ale vieții de zi cu zi;
- b) persoane aflate în dificultate sau în risc de excluziune socială, în absența relațiilor sociale și a resurselor economice adecvate

(2) Beneficiază de serviciile sociale ale unității, persoanele care se găsesc în una din următoarele situații:

- a) nu au familie sau nu se află în întreținerea unei sau unor persoane obligate la aceasta, potrivit dispozițiilor legale în vigoare;
- b) nu au locuință și nici posibilitatea de a-și asigura condițiile de locuit pe baza resurselor proprii;
- c) nu realizează venituri proprii sau acestea nu sunt suficiente pentru asigurarea îngrijirii necesare;
- d) nu se poate gospodări singure sau necesită îngrijire specializată;
- e) se află în imposibilitatea de a-și asigura nevoile socio-medicale, datorită bolii ori stării fizice sau psihice.

(3) Accesul persoanelor în Unitate se face avându-se în vedere următoarele criterii de prioritate:

- a) necesită îngrijire medicală permanentă deosebită, care nu poate fi asigurată la domiciliu;
- b) nu se poate gospodări singură;
- c) este lipsită de susținători legali sau aceștia nu pot să-și îndeplinească obligațiile datorită stării de sănătate sau situații economice și a sarcinilor familiale;
- d) nu are locuință și nu realizează venituri proprii.

(4) Internarea în Unitatea de Asistență Medico Socială Agigea este recomandată de către unități sanitare cu paturi și de către persoane fizice sau juridice și este condiționată de evaluarea medico socială prealabilă efectuată în conformitate cu grila de evaluare medico socială, prin reglementări comune ale Ministerului Sănătății și ale Ministerului Muncii, Familiei, Protecției Sociale și Persoanelor vârstnice.

(5) Actele necesare pentru admiterea în unitate sunt următoarele:

- a) cerere de admitere în unitate, completată de solicitant sau de familia acestuia;
- b) copii după B.I./C.I., certificatul de naștere, certificatul de căsătorie, hotărârea de divorț, certificat de deces, după caz ale solicitantului;
- c) recomandare medicală din care rezultă tipul de servicii indicate;
- d) adeverință medicală din care să reiasă că nu suferă de boli infecțio-contagioase(RBW, MRF, SIDA) până la 60 de ani examen coproparazitologic;
- e) documente doveditoare a situației locative;
- f) declarație că nu are susținători legali/certificate de deces sau motivul pentru care aceștia nu pot îngriji persoana;
- g) investigații paraclinice

- h) ultimul talon de pensie (dacă este cazul);
- i) referate medicale recente din care să reiasă diagnosticul solicitantului
- (6) Directorul Unității de Asistență Medico-Socială Agigea aprobă internarea în unitate cu respectarea condițiilor prevăzute de lege și de prezentul regulament, dar și ținând cont de locurile disponibile.
- (7) La admiterea solicitantului în unitate se încheie între solicitant/apartinătorul său legal și conducerea unității un contract de furnizare a serviciilor medico-sociale. Contractul respectă clauzele prevăzute în modelul de contract aprobat prin Ordinul Ministrului Muncii Solidarității Sociale și Familiei nr.73/2005.
- (8) Contractul se completează în dublu exemplar, unul este dat beneficiarului/apartinătorului, iar cel de-al doilea se anexează la dosarul beneficiarului.
- (9) Cuantumul contribuției lunare a beneficiarului și/sau a aparținătorului legal, se stabilește în conformitate cu legislația în vigoare, H.G. 981/2018, H.G. 978/2015, aprobată prin Hotărârea Consiliului Județean Constanța, și se regăsește în Angajamentul de Plată și în Contractul de servicii sociale încheiat între unitate și beneficiar/reprezentant legal.
- (10) Condiții de încetare a serviciilor:
- a) a expirat durata pentru care a fost încheiat contractul;
- b) există acordul părților privind încetarea contractului;
- c) scopul contractului a fost atins;
- d) în caz de forță majoră, dacă este invocată;
- e) sunt încălcate clauzele contractului și nu se respectă regulamentul de ordine interioară;
- f) în cazul unui comportament violent, neadecvat al beneficiarului sau în cazul distrugerii bunurilor aparținând unității;
- g) în cazul în care nu se plătește contribuția stabilită conform legii, timp de trei luni consecutive. atrage după sine externarea pacientului.
- (11) Persoanele beneficiare de servicii sociale furnizate în Unitatea de Asistență Medico-Socială Agigea au următoarele drepturi:
- a) să li se respecte drepturile și libertățile fundamentale, fără discriminare pe bază de rasă, sex, religie, opinie sau orice altă circumstanță personală ori socială;
- b) să participe la procesul de luare a deciziilor în furnizarea serviciilor sociale, respectiv la luarea deciziilor privind intervenția socială care li se aplică;
- c) să li se asigure păstrarea confidențialității asupra informațiilor furnizate și primite;
- d) să li se asigure continuitatea serviciilor sociale furnizate atât timp cât se mențin condițiile care au generat situația de dificultate;
- e) să fie protejați de lege atât ei, cât și bunurile lor, atunci când nu au capacitate de exercițiu;
- f) să li se garanteze demnitatea, intimitatea și respectarea vieții intime;
- g) să participe la evaluarea serviciilor sociale primite;
- (12) Persoanele beneficiare de servicii sociale furnizate în Unitatea de Asistență Medico-Socială Agigea au următoarele obligații:
- a) să furnizeze informații corecte cu privire la identitate, situație familială, socială, medicală și economică;
- b) să participe, în raport cu vârsta, situația de dependență etc., la procesul de furnizare a serviciilor sociale, după principiul "Facem totul pentru bolnav, dar nimic din ce își poate face singur";
- c) să contribuie, în conformitate cu legislația în vigoare, la plata serviciilor sociale furnizate, în funcție de tipul serviciului și de situația lor materială;
- d) să comunice orice modificare intervenită în legătură cu situația lor personală;
- e) să respecte prevederile prezentului regulament;
- f) să protejeze și să îngrijească patrimoniul unității;
- g) să aibe un comportament adecvat, civilizată față de ceilalți pacienți și față de personalul unității;
- h) să respecte și să accepte medicația prescrisă de medic în foaia de observație fără auto medicație;
- i) să-și protejeze singur sau cu ajutorul familiei bunurile de valoare și banii la internarea în Unitate.

Art.7 Activități și funcții

Principalele funcții ale serviciului social din cadrul Unitatii de Asistență Medico-Socială Agigea sunt următoarele:

- a) de furnizare a serviciilor sociale de interes public general/local, prin asigurarea următoarelor activități:
1. cazare pe perioadă nedeterminată;
 2. îngrijire personală;
 3. asistență și îngrijire medicală;

4. supraveghere ;

5. consiliere psihologica si suport emotional

6. masa,inclusiv preparare hrana calda

7.curatenie

b) de informare a beneficiarilor, potențialilor beneficiari, autorităților publice și publicului larg despre domeniul său de activitate, prin asigurarea următoarelor activități:

1. punerea la dispoziția publicului a materialelor informative privind activitățile derulate și activitățile oferite;

2. facilitarea accesului potențialilor beneficiari/reprezentanților legali/membrilor de familie, anterior admiterii beneficiarilor, pentru a cunoaște condițiile de locuit și de desfășurare a activităților/serviciilor, în baza unui program de vizită;

3. elaborarea unui plan de intervenție socială pentru fiecare beneficiar, care cuprinde activități și servicii specifice nevoilor acestuia;

4. elaborarea de rapoarte de activitate;

c) de promovare a drepturilor beneficiarilor și a unei imagini pozitive a acestora, de promovare a drepturilor omului în general, precum și de prevenire a situațiilor de dificultate în care pot intra categoriile vulnerabile care fac parte din categoria de persoane beneficiare, potrivit scopului acestuia, prin asigurarea următoarelor activități:

1. informarea personalului privind respectarea drepturilor beneficiarilor înscrise în Carta drepturilor beneficiarului, Codul de etică și Manualul de proceduri;

2. informarea beneficiarilor în vederea menținerii unui stil de viață sănătos, precum și a asupra drepturilor fundamentale;

3. informarea beneficiarilor/reprezentanților legali cu privire la tipurile de abuz, modalitatea de identificare și sesizare a eventualelor abuzuri sau asupra altor forme de tratament degradant, cât și modul de formulare a eventualelor sesizări/reclamații;

d) de asigurare a calității serviciilor sociale prin realizarea următoarelor activități:

1. elaborarea instrumentelor standardizate utilizate în procesul de acordare a serviciilor;

2. realizarea de evaluări periodice a serviciilor prestate;

e) de administrare a resurselor financiare, materiale și umane ale centrului prin realizarea următoarelor activități:

1. funcționarea unității conform prevederilor regulamentului propriu de organizare și funcționare;

2. cunoașterea și aplicarea normelor legale privind gestionarea și administrarea resurselor financiare, materiale și umane ale unității;

3. întocmirea bugetului propriu al unității și a contului de execuție al exercițiului bugetar;

4. asigurarea integrității și păstrării în bune condiții a patrimoniului unității;

5. realizarea demersurilor pentru asigurarea resurselor umane necesare în vederea bunei desfășurări a activității;

6. identificarea anuală a nevoilor de perfecționare a personalului și asigurarea, pregătirea și instruirea personalului.

Art.8 Structura organizatorică, numărul de posturi și categoriile de personal

(1) Unitatea de Asistență Medico Socială-Agigea funcționează cu un număr de 58 de angajați, conform statului de funcții si a organigramei aprobate conform Hotărării Consiliului Județean Constanta, din care:

a) personal de conducere: director, contabil șef, asistent medical șef: 3 posturi;

b) personal de specialitate medico-sanitar: medici si asistenti medicali-7 posturi;

c) personal de specialitate paraclinic: psiholog si asistent social-2 posturi;

d) personal sanitar auxiliar: infirmiera si infirmier brancardier- 35;

e) personal de specialitate financiar contabil, achizitii si resurse umane: inspector de reurse umane, , economist, referent achizitor-3

f) personal administrativ si de deservire: referent administrativ, referent gestionar, muncitor calificat-bucătar, muncitor calificat instalator si electrician, muncitor calificat-șofer, spălătoreasă: 8 posturi

(2) Raportul angajat/beneficiar este de ½

UNITATEA DE ASISTENTA MEDICO-SOCIALA AGIGEA este organizata funcțional astfel:

- Personal de conducere: 3 posturi

- Compartiment medical: 44 posturi

- Compartiment administrativ si de deservire: 8 posturi

- Compartiment financiar contabil:2 posturi

- Compartiment resurse umane-salarizare: 1 post

A. Compartimentul administrativ este structurat astfel :

Sectorul administrativ si de deservire:

- a) Birou director-spatiul destinat desfasurarii activitatii directorului. Mobilat corespunzator, fiind destinat si relatiei cu exteriorul.
- b) Birou administrator-spatiul afectat desfasurarii activitatii administratorului si de pastrare a documentatiei de resort. Mobilat corespunzator, fiind destinat si relatiei cu exteriorul si birou amenajat pentru magaziner.
- c) Sala de sedinte –mobilata corespunzator.
- d) Bucataria -spatiul destinat prepararii hranei.
- e) Magazia de efecte- spatiul prevazut cu amenajarile corespunzatoare, rafturi in vederea stocarii efectelor, materialelor consumabile pe categorii aflate in inventar.
- f) Centrala termica de preparare a agentului termic si a apei calde.
- g) Magazii: de materiale, obiecte de inventar, alimente
- h) Vestiar-spatiul mobilat corespunzator, conform destinatiei.
- i) Spalatorie

B. Compartimentul financiar contabil

- a) Birou contabil-sef-spatiul destinat desfasurarii activitatii contabilului sef si de pastrare a documentatiei de resort. Mobilat corespunzator, fiind destinat si relatiei cu exteriorul.
- b) Birou contabilitate si achizitii- spatiul afectat in vederea desfasurarii activitatii specifice, mobilat si utilat corespunzator in vederea pastrarii corespunzatoare a documentatiei.
- c) Casieria-spatiul afectat pentru desfasurarea activitatii financiare amenajat si asigurat conform legislatiei in vigoare.

C. Compartiment resurse umane-salarizare

- a) Birou organizare, personal-spatiul afectat in vederea desfasurarii activitatii specifice mobilat si utilat corespunzator in vederea pastrarii corespunzatoare a documentatiei.

D Compartimentul medical si de ingrijire:

Compartimentul este structurat in :

1. Saloanele bolnavilor-beneficiari -reprezinta spatiul in care persoanele institutionalizate sunt cazate ,devenind componente de baza a relatiei subiect –mediu inconjurator.Sunt dotate conform baremurilor in vigoare(mobilier, inventar moale).Pe langa masurile de igienizare si intretinere zilnica se va crea o atmosfera placuta prin decorarea lor, pe cat posibil cu participarea activa a bolnavilor- beneficiari.Numarul de paturi/salon va tine seama de disponibilitatile de cazare;

2. Cabinetul medical ale cadrelor medii (asistente) va fi mobilat si utilat conform normelor in vigoare (masa scaune,canapea consultatie si tratament, masa tratament, dulap medical, fisier pentru foile de observatie, instrumentar etc).Dulapul de medicamente va avea afisata obligatoriu lista cu « Baremul medicamentelor de urgenta » si va contine medicamentele prevazute in barem .Tot in dulapul de medicamente se va pastra medicatia de fond si cea intercurenta. In cabinetul medical vor fi afisate mici scheme de conduita terapeutica de urgenta ,graficele de lucru lunare ale personalului medical mediu(asistente) si auxiliar (infirmiere) ,normative de dezinfectie , graficele de dezinfectie si de curatenie generala.Foile de observatie se vor pastra in conditii bune ,ordonate pe saloane.Tot in cabinetul medical se vor pastra :

- registru special de scadere a medicamentelor din aparatul de urgenta ;
- evidenta zilnica a bolnavilor- beneficiari aflati in supraveghere deosebita ;
- evidenta bolnavilor- beneficiari cu regim dietetic ;
- caietele de rapoarte predare-primire servicii ale cadrelor medii si infirmierelor din sector.

Pansamentele ,recoltarile si tratamentele injectabile se vor efectua de regula in sala de tratamente- pansamente.

3. Cabinetet medici, reprezinta in fapt spatiul destinat acestora in vederea desfasurarii activitatii in intervalele de timp cand nu se afla pe sectie , pentru aprofundarea relatiei cu asistatul, pentru contactul cu apartinatorii bolnavilor- asistati in spiritul profesional, pentru perfectionarea continua a profesionalismului prin studiu individual.Este folosit si ca vestiar.

4. Cabinetul asistentei sefe reprezinta spatiul mobilat corespunzator, in care aceasta isi desfasoara intreaga documentatie cu referire la bolnavii-asistati ai unitatii, a registrului de internari, a dosarelor depuse in vederea internarii, a documentatiei cu privire la graficele de lucru ale cadrelor medicale cu pregatire medie si a infirmierelor. Reprezinta spatiul de legatura pentru relatia deschisa cu exteriorul (vizitatori ,apartinatori si alte institutii) ;

5. Camera de garda este spatiul mobilat si dotat corespunzator in care isi are sediul medicul care asigura serviciul de garda pe unitate conform planificarilor lunare si care preia toate atributiile de reprezentare, coordonare si control a activitatii medicale si administrative.

-Este prevazuta cu telefon.

-Reprezinta sediul central al activitatii medico-administrative pentru intervalul serviciului de garda (urgenta). Toate evenimentele petrecute in unitate pe perioada serviciului de garda se consemneaza obligatoriu in « Registrul de rapoarte al serviciului de garda »

- Reprezinta locul unde se pastreaza pe perioada serviciului de garda « Registrul de rapoarte ».

Art.9 Personalul de conducere

(1) Personalul de conducere este:

- a) director(112019);
- b) contabil șef(121120);
- c) asistent medical șef(134201).

(2) Atribuțiile personalului de conducere sunt:

Director

- 1.coordonează întreaga activitate a Unității de Asistența Medico Socială Agigea;
- 2.stabilește răspunderile și competențele și elaborează fișa postului pentru fiecare angajat;
3. asigură crearea condițiilor necesare desfășurării activității unității;
4. stabilește măsuri pentru protejarea fondurilor gestionate și a patrimoniului și răspunde de administrarea acestora;
5. colaborează permanent cu autoritățile administrației publice locale și centrale, precum și cu organizații neguvernamentale cu preocupări în domeniul asigurării îngrijirilor medico-sociale.
- 6.elaborează regulamentul de organizare și funcționare a unității de asistență medico-sociale, cuprinzând prevederi privind funcționarea unității, atribuțiile, competențele și răspunderile personalului.

In domeniul managementului economico-financiar:

1. aprobă și urmărește realizarea planului anual de achiziții publice, în condițiile legii;
2. aprobă lista investițiilor și a lucrărilor de reparații curente și capitale care urmează să se realizeze într-un exercițiu financiar, în condițiile legii;
3. aprobă bugetul de venituri și cheltuieli al unității, cu acordul ordonatorului de credite ierarhic superior;
4. efectuează plăți, fiind ordonator de credite, conform legii;
5. răspunde de organizarea și desfășurarea activității în cadrul unitatii, conform legii.

In domeniul managementului performanței/calității serviciilor:

1. răspunde de crearea condițiilor necesare prestării unor acte medicale de calitate de către personalul medico-sanitar din unitate;
2. urmărește implementarea protocoalelor de practică medicală la nivelul unității, pe baza recomandărilor;
3. negociază și încheie în numele și pe seama unității protocoale de colaborare și/sau contracte cu alți furnizori de servicii pentru asigurarea continuității și creșterii calității serviciilor medicale;
4. răspunde de asigurarea condițiilor adecvate de cazare, igienă, alimentație și prevenirea infecțiilor nozocomiale, în conformitate cu normele stabilite de Ministerul Sănătății Publice;
5. răspunde de monitorizarea și raportarea indicatorilor specifici activității medicale, financiare, economice, precum și a altor date privind activitatea de supraveghere, prevenire și control, în conformitate cu reglementările legale în vigoare;
6. urmărește modul de aplicare a prevederilor legale în vigoare cu privire la respectarea drepturilor pacientului și dispune măsuri atunci când se constată încălcarea acestora;

In domeniul managementului resurselor umane:

1. aprobă regulamentul intern al spitalului
2. stabilește și aprobă numărul de personal pe categorii și locuri de muncă, cu respectarea reglementărilor legale în vigoare;
3. aprobă organizarea concursurilor pentru posturile vacante, în condițiile legii;
4. aprobă programul de lucru pe locuri de muncă și categorii de personal, pentru personalul aflat în subordine;
5. realizează evaluarea performanțelor profesionale ale personalului aflat în subordine directă, conform structurii organizatorice, și soluționează contestațiile în funcție de nivelul ierarhic la care s-au făcut;
6. aprobă planul de formare și perfecționare a personalului, în conformitate cu legislația în vigoare;
7. urmărește încheierea asigurărilor de malpraxis de către personalul medical din subordine;
8. respectă prevederile legale privind incompatibilitățile și conflictul de interese;

In domeniul managementului administrativ:

1. aprobă și urmărește respectarea regulamentului de organizare și funcționare, cu avizul Consiliului Județean Constanța;
2. reprezintă unitatea în relațiile cu terțe persoane fizice sau juridice;
3. încheie acte juridice în numele și pe seama unității, conform legii;
4. răspunde de modul de îndeplinire a obligațiilor asumate prin contracte și dispune măsuri de îmbunătățire a activității unității;
5. răspunde de obținerea autorizației sanitare de funcționare și a certificatului de acreditare, în condițiile prevăzute de lege;
6. asigură respectarea prevederilor legale în vigoare referitoare la păstrarea secretului profesional, păstrarea confidențialității datelor pacienților internați, informațiilor și documentelor referitoare la activitatea spitalului;
7. pune la dispoziție organelor și organismelor competente, la solicitarea acestora, în condițiile legii, date privind activitatea unității;
8. răspunde de organizarea unui sistem de înregistrare și rezolvare a sugestiilor, sesizărilor și reclamațiilor referitoare la activitatea unității;
9. conduce activitatea curentă a unității, în conformitate cu reglementările în vigoare;
10. respecta legislația în vigoare care se aplica la nivel de institutie.

Contabil sef

1. angajează unitatea alături de director în orice acțiune patrimonială;
2. reprezintă unitatea alături de conducătorul acesteia în relațiile cu agenții economici în cazul încheierii contractelor economice, în conformitate cu legislația în vigoare;
3. organizează și execută viza de control financiar preventiv în conformitatea cu prevederile legale;
4. întocmește planul de venituri și cheltuieli bugetare și extrabugetare, la termenele și în condițiile prevăzute de lege;
5. urmărește încadrarea strictă în condițiile aprobate pe toate coordonatele clasificăției bugetare;
6. întocmește acte justificative și documente contabile cu respectarea formularelor și regulilor de alcătuire și completare în vigoare;
7. efectuează sau organizează și conduce efectuarea operațiunilor contabile, atât sintetic cât și analitic și are în vedere ca evidența să fie înută la zi;
8. întocmește formele pentru efectuarea încasărilor și plăților în numerar sau prin conturi bancare, pentru urmărirea debitorilor și creditorilor;
9. organizează inventarierea valorilor materiale și bănești; instruește personalul în vederea efectuării corecte a operațiunii de inventariere;
10. instruește și controlează periodic personalul care gestionează valori materiale;
11. constituie contracte de garanții pentru gestionari și urmărește modul de formare a garanțiilor materiale;
12. întocmește și execută planul de muncă și salarii al unității, în conformitate cu statutul de funcțiuni al unității;
13. duce la îndeplinire deciziile cu privire la răspunderea materială, disciplinară și administrativă a salariaților;
14. întocmește dările de seamă contabile și contul de execuție bugetară;
15. verifică stările de plată, indemnizațiile de concediu de odihnă;
16. verifică legalitatea trecerii pe cheltuieli a unor sume, în limitele de competență stabilite de lege;
18. fundamentează necesarul de credite având în vedere necesitățile unității;
19. repartizează pe bază de referate de necesitate, materialele de întreținere, combustibil;
20. întocmește referat și-l supune aprobării directorului privind componența comisiilor de recepție atât pentru materiale, cât și pentru bunuri intrate în unitate, prin dotări de la buget, din autofinanțare, donații etc.;
21. întocmește lunar balanța de verificare pe rulaje și solduri;
22. întocmește balanța analitică trimestrială;
23. clasează și păstrează toate actele justificative de cheltuieli, documente contabile, fișe, balanțe de verificare
24. îndeplinește orice sarcini cu caracter contabil-financiar date de conducătorul unității sau stipulate expres în acte normative;
25. rezolvă, prin consultare cu conducerea unității, toate problemele ce revin compartimentului financiar contabil;
26. respecta normele de protecția muncii și de sanatare potrivit reglementarilor în vigoare;
27. sesizeaza abaterile celor in masura sa ia decizii pentru remedierea acestora ;
28. semneaza fisele de lichidare a celor ce parasesc institutia , numai dupa o atenta verificare raspunde pecuniar de respectarea acestei indatoriri ;
29. elaboreaza impreuna cu conducerea institutiei fisa postului pentru personalul din subordine;

- 30.raspunde de arhivarea documentelor specifice compartimentului contabilitate: asigura pastrarea in arhiva institutiei de invatamant, timp de 10 (zece) ani a tuturor documentelor justificative ce stau la baza inregistrarilor in contabilitate;
- 31.asigura respectarea normelor emise de Ministerul Finantelor cu privire la intocmirea si utilizarea documentelor justificative pentru toate operatiunile patrimoniale si inregistrarea lor in contabilitate in perioada la care se refera ;
- 32.raspunde de inregistrarea mijloacelor fixe si a obiectelor de inventar;
- 33.comunica imediat angajatorului si/sau lucratorilor desemnati orice situatie de munca despre care au motive intemeiate sa o considere un pericol pentru securitatea si sanatatea lucratorilor, precum si orice deficiente a sistemelor de protectie;
- 34.aduce la cunostinta conducatorului locului de munca si/sau angajatorului accidente suferite de propria persoana;
- 35.coopereaza cu angajatorul si/sau cu lucratorii desemnati, atat timp cat este necesar, pentru a face posibila realizarea oricaror masuri sau cerinte dispuse de catre inspectorii de munca si inspectorii sanitari, pentru protectia sanatatii si securitatii lucratorilor;
- 36.coopereaza, atat timp cat este necesar, cu angajatorul si/sau cu lucratorii desemnati, pentru a permite angajatorului sa se asigure ca mediul de munca si conditiile de lucru sunt sigure si fara riscuri pentru securitate si sanatate, in domeniul sau de activitate;
- 37.isi insuseste si respecta prevederile legislatiei din domeniul securitatii si sanatatii in munca si masurile de aplicare a acestora;
- 38.da relatiile solicitate de catre inspectorii de munca si inspectorii sanitari;
- 39.respecta programul de munca.

Asistentul sef

- 1.Organizeaza activitatile de tratament, explorari functionale si ingrijire din sectie, asigura si raspunde de calitatea acestora;
- 2.Stabileste sarcinile de serviciu ale intregului personal din subordine, pe care le poate modifica, informand medical de sectie;
- 3.Coordoneaza, controleaza si raspunde de calitatea activitatii desfasurate de personalul din subordine, in cele trei ture;
- 4.Evalueaza si apreciaza ori de cate ori este necesar, individual si global, activitatea personalului din sectie, acordand punctajul privind performanta profesionala individuala a acestuia;
- 5.Participa la selectiunea asistentilor medicali si a personalului auxiliar prin concurs potrivit reglementarilor legale in vigoare;
- 6.Supravegheaza si asigura acomodarea si integrarea personalului nou incadrat in vederea respectarii sarcinilor din fisa postului;
- 7.Controleaza activitatea de educatie pentru sanatate realizata/desfasurata de asistentii medicali;
- 8.Informeaza medical de sectie despre evenimentele deosebite petrecute in timpul turelor;
- 9.Coordoneaza si raspunde de aplicarea si respectarea normelor de prevenire si combatere a infectiilor nosocomiale;
- 10.Raspunde de aprovizionarea sectiei cu instrumentar, lenjerie si alte materiale sanitare necesare si de intretinerea si inlocuirea acestora conform normelor stabilite in unitate;
- 11.Asigura procurarea medicamentelor curente pentru aparatul de urgenta al sectiei, controleaza modul in care medicatia este preluata din farmacie, pastrata, distribuita si administrata de catre asistentele din sectie;
- 12.Realizeaza autoinventarierea periodica a dotarii sectiei conform normelor stabilite si delega persoana care raspunde de aceasta, fata de administratia unitatii;
- 13.Controleaza zilnic condica de prezenta a personalului si contrasemneaza;
- 14.Raspunde de intocmirea situatiei zilnice a miscarii bolnavilor si asigura predarea acestora la biroul de internari;
- 15.Analizeaza si propune nevoile de perfectionare pentru categoriile de personal din subordine;
- 16.Organizeaza si participa zilnic la raportul asistentilor din sectie si la raportul de garda cu medicii;
- 17.Participa la vizita efectuata de medicul de sectie;
- 18.Organizeaza instruirile periodice ale intregului personal din subordine prin respectarea normelor de protectie a muncii;
- 19.Se preocupa de asigurarea unui climat favorabil fata de bolnavi pentru personalul din subordine;
- 20.Asigura pastrarea secretului profesional si ofera informatii apartinatorilor, numai in interesul bolnavilor;
- 21.In cazuri deosebite propune spre aprobare, impreuna cu medicul de sectie, ore suplimentare conform reglementarilor legale;
- 22.In cazul constatarii unor acte de indisciplina la personalul din subordine, in cadrul sectiei, decide asupra modului de rezolvare si/sau sanctionare a personalului vinovat si informeaza medicul de sectie si conducerea unitatii;
- 23.Intocmeste graficul concediilor de odihna, raspunde de respectarea acestuia si asigura inlocuirea personalului pe durata concediilor;

24. Raspunde de pastrarea si gestionarea obiectelor si aparatura medicala
25. Respecta normele de protectia muncii si P.S.I.
26. Comunica imediat angajatorului si/sau lucratorilor desemnati orice situatie de munca despre care au motive intemeiate sa o considere un pericol pentru securitatea si sanatatea lucratorilor, precum si orice deficienta a sistemelor de protectie;
27. Aduce la cunostinta conducatorului locului de munca si/sau angajatorului accidente suferite de propria persoana;
28. Coopereaza cu angajatorul si/sau cu lucratorii desemnati, atat timp cat este necesar, pentru a face posibila realizarea oricaror masuri sau cerinte dispuse de catre inspectorii de munca si inspectorii sanitari, pentru protectia sanatatii si securitatii lucratorilor;
29. Coopereaza, atat timp cat este necesar, cu angajatorul si/sau cu lucratorii desemnati, pentru a permite angajatorului sa se asigure ca mediul de munca si conditiile de lucru sunt sigure si fara riscuri pentru securitate si sanatate, in domeniul sau de activitate;
30. Isi insuseste si respecta prevederile legislatiei din domeniul securitatii si sanatatii in munca si masurile de aplicare a acestora;
31. Da relatiile solicitate de catre inspectorii de munca si inspectorii sanitari;
32. Indeplineste orice alte atributii stabilite de conducerea unitatii.
33. Respecta programul de munca.

SARCINI SI RASPUNDERI IN ORGANIZAREA SI ASIGURAREA ALIMENTATIEI IN SECTIE

1. Intocmeste foaia zilnica de miscare a bolnavilor, in care precizeaza regimurile ce urmeaza a fi pregatite;
2. Organizeaza procesul de distributie a hranei la bolnavi pentru toate mesele;
3. Urmareste ca intreaga hrana repartizata la bucatarie sa fie impartita la bolnavi;
4. Se preocupa de evacuarea resturilor alimentare, luand masuri ca acestea sa fie depozitate in recipienti, la tancul de gunoi;
5. Organizeaza procesul de spalare si dezinfectie a veselei si tacamurilor utilizate de bolnavi;
6. Efectueaza convorbiri cu bolnavii, in legatura cu calitatea hranei, modul ei de distributie, facand cunoscute sugestiile acestora medicului de sectie si conducerii unitatii;
7. Raspunde direct de planificarea si distribuirea suplimentelor.

(3) Funcțiile de conducere se ocupă prin concurs sau, după caz, examen, în condițiile legii.

(4) Candidații pentru ocuparea funcției de conducere trebuie să fie absolvenți cu diplomă de învățământ superior în domeniul psihologie, asistență socială și sociologie, cu vechime de minimum 2 ani în domeniul serviciilor sociale, sau absolvenți cu diplomă de licență ai învățământului superior în domeniul juridic, medical, economic și al științelor administrative, cu experiență de minimum 5 ani în domeniul serviciilor sociale.

(5) Sancționarea disciplinară sau eliberarea din funcție a conducătorilor instituției se face în condițiile legii.

Art.10 Consiliul consultativ

(1) Consiliul consultativ este o structură care asigură:

a) monitorizarea de către furnizorul de servicii sociale, care a solicitat și obținut licența de funcționare a Unitatii de Asistenta Medico-Sociala Agigea, a respectării standardelor minime de calitate;

b) respectarea principiului participării beneficiarilor la luarea deciziilor în ceea ce privește funcționarea unitatii.

(2) Consiliul consultativ este compus din reprezentant/reprezentanți ai furnizorului de servicii sociale și reprezentant/reprezentanți ai beneficiarilor serviciilor acordate în cadrul unitatii, aleși în mod democratic.

Consiliul consultativ este compus din 5 membrii desemnati dupa cum urmeaza:

a) un reprezentant al autoritatii administratiei publice locale, respectiv Consiliul Judetean Constanta;

b) un reprezentant al Directiei de Sanatate Publica Constanta;

c) un reprezentant al Directiei Generale de Munca si Solidaritate Sociala Constanta;

d) un reprezentant al Casei de Asigurari de Sanatate Constanta

e) un reprezentant al societatii civile.

(3) Consiliul consultativ îndeplinește următoarele atribuții principale:

a) participă la deciziile privind planificarea bugetului unitatii, în special a aspectelor care au impact direct asupra serviciilor sociale (de exemplu: achiziția obiectelor de inventar de uz personal, amenajare etc.);

b) analizează activitățile derulate în unitate și propune măsuri și programe de îmbunătățire a acestora;

c) după caz, își exprimă acordul prealabil cu privire la încetarea/sistarea serviciilor acordate unei persoane beneficiare în situația în care această nu a respectat clauzele contractului de acordare a serviciilor sau are un

comportament inadecvat care face incompatibilă găzduirea acestuia în unitate în condiții de securitate pentru el, ceilalți beneficiari sau personalul unitatii.

Art.11 Personalul de specialitate de îngrijire și asistență. Personal de specialitate și auxiliar

(1) Personalul de specialitate medico-sanitar:

- a) medic de medicină de familie (221108);
- b) asistent medical generalist (325901),

(2) Personal de specialitate paraclinic:

- c) psiholog (263411);
- d) asistent social (263501);

(3) Personal sanitar auxiliar:

- e) infirmieră (532103)
- f) infirmier brancardier(532103)

(4) Atribuții ale personalului de specialitate:

- a) asigură derularea etapelor procesului de acordare a serviciilor sociale cu respectarea prevederilor legii, a standardelor minime de calitate aplicabile și a prezentului regulament;
- b) colaborează cu specialiști din alte centre în vederea soluționării cazurilor; identificării de resurse etc.;
- c) monitorizează respectarea standardelor minime de calitate;
- d) sesizează conducerea unitatii, situații care pun în pericol siguranța beneficiarului, situații de nerespectare a prevederilor prezentului regulament etc.;
- e) întocmește rapoarte periodice cu privire la activitatea derulată;
- f) face propuneri de îmbunătățire a activității în vederea creșterii calității serviciului și respectării legislației;
- g) alte atribuții prevăzute în standardul minim de calitate aplicabil.

1. Medic

- a) organizează și răspunde de activitatea de asistență medicală acordată persoanelor internate pe care le are în îngrijire;
- b) examinează la internare și, după caz, la externare fiecare persoană internată pe care o are în îngrijire ;
- c) întocmește foile de observație ale persoanelor internate pe care le are în îngrijire, asigură înscrierea tratamentului și a evoluției bolii, precum și păstrarea documentelor medicale (foi de observație, buletine de analize, bilete de ieșire și altele asemenea);
- d) instituie sau urmărește, după caz, aplicarea tratamentelor medicale și a regimurilor dietetice, supraveghează tratamentele efectuate de cadrele medii sanitare, iar la nevoie le efectuează personal;
- e) asigură respectarea recomandărilor cuprinse în carnetul de sănătate, bilete de ieșire, scrisori medicale, planuri de recuperare și altele asemenea pentru persoanele internate pe care le are în îngrijire;
- f) trimite la spital cazurile care necesită îngrijire spitalicească, asigurând asistență medicală în timpul transportului(dacă nu este transportat de serviciul de ambulanță);
- g) controlează calitatea alimentației înainte de servirea meselor principale, refuză servirea felurilor de mâncare necorespunzătoare din punct de vedere dietetic și igienico-sanitar, consemnând observațiile în condica blocului alimentar;
- h) confirmă decesul, consemnează această situație în foile de observație și dispune transportarea cadavrelor la morgă după două ore de la deces;
- i) participă la efectuarea de autopsii și, eventual, la confruntări anatomoclinice privind persoanele internate pe care le-a avut în îngrijire;
- j) asigură instruirea proprie și a personalului din subordine în probleme privind cunoașterea reglementărilor din domeniul medico-sanitar;
- k) controlează zilnic prezența la serviciu, ținuta și comportamentul personalului din subordine;
- l) controlează, îndrumă și răspunde de aplicarea normelor de igienă și sănătate publică și a normelor de protecția muncii;
- m) selecționează persoanele care pot fi cuprinse în acțiuni de imunizare activă și stabilește contraindicațiile medicale;
- n) efectuează ancheta epidemiologică preliminară în cazul apariției unor focare de boli transmisibile;
- o) răspunde de păstrarea, prescrierea și evidența substanțelor stupefiante;
- p) răspunde de utilizarea corectă a aparatului medicale și a instrumentarului unității ;
- q) participa la analizele periodice ale activității unitatii de asistenta medico-sociale si la elaborarea de către conducerea acesteia a raportărilor și a materialelor informative;

- r) informează conducerea unității asupra aspectelor deosebite privind supravegherea și îngrijirea persoanelor internate;
- s) răspunde de aplicarea regulamentelor de organizare și funcționare și a măsurilor dispuse de conducerea unității;
- t) îndeplinește orice alte atribuții stabilite de conducerea unității.

2. Asistentul medical generalist

- a) își desfășoară activitatea în cadrul unui program stabilit de conducerea unității ;
- b) preia bolnavii nou -internați, verifică toaleta personală, ținuta și îl repartizează la cameră;
- c) informează bolnavul cu privire la structura secției și asupra obligativității respectării regulamentului intern;
- d) acordă prim ajutor în situații de urgență și cheamă medicul/ambulanța după caz;
- e) participă la examinarea de către medici a bolnavilor, informându-i asupra stării și evoluției acestora, și execută indicațiile medicului cu privire la efectuarea tratamentului și a analizelor medicale, la regimul alimentar și la igiena persoanelor respective;
- f) identifică problemele privind îngrijirea persoanelor internate, stabilește prioritățile, elaborează și implementează planul de îngrijire și evaluează rezultatele obținute;
- g) recoltează produse biologice pentru analizele de laborator, în conformitate cu prescripțiile medicului;
- h) răspunde de îngrijirea bolnavilor și urmărește efectuarea de către infirmiere a toaletei acestora, schimbarea lenjeriei de corp și de pat, asigurarea condițiilor pentru satisfacerea nevoilor fiziologice, schimbarea poziției și altele asemenea;
- i) supraveghează și asigură alimentarea bolnavilor dependenți și supraveghează distribuția alimentației în conformitate cu prescripțiile în foile de observație;
- j) administrează personal medicația, efectuează tratamentele, imunizările, testările biologice ;
- k) pregătește materialele sanitare și instrumentarul medical pentru sterilizare;
- l) gestionează medicamentele și materialele sanitare din cabinet;
- m) respectă normele de securitate și manipulare a medicamentelor cu regim special;
- n) utilizează și păstrează în bune condiții echipamentele și instrumentarul din dotare, supraveghează colectarea materialelor și instrumentarului de unică folosință utilizat și urmărește colectarea acestora în vederea distrugerii;
- o) poartă echipamentul de protecție prevăzut de regulamentul intern, care va fi schimbat ori de câte ori este nevoie, pentru păstrarea igienei și a aspectului estetic personal;
- p) Respectă reglementările în vigoare referitoare la prevenirea, controlul și combaterea infecțiilor nosocomiale;
- q) respectă secretul profesional și codul de etică al asistentului medical;
- r) supraveghează și coordonează activitățile desfășurate de personalul din subordine;
- s) colaborează cu asistenții medicali comunitari care își desfășoară activitatea în teritoriul în care funcționează unitatea de asistență medico-socială;

3. Asistentul social

- a) își desfășoară activitatea în mod responsabil, în conformitate cu reglementările profesionale și cu cerințele postului;
- b) elaborează proiecte de intervenție în scopul prevenirii și combaterii instituționalizării pentru fiecare persoană internată;
- c) întocmește documentația necesară pentru internare în cămine pentru persoane vârstnice, centre de îngrijire și asistență și altele asemenea în cazul persoanelor care se transferă în aceste unități;
- d) acordă sprijin, după caz, persoanelor internate în vederea obținerii unor ajutoare bănești, materiale și sociale, pensii și altele asemenea;
- e) efectuează investigațiile necesare în cazuri de abandon pentru identificarea aparținătorilor persoanelor abandonate și pregătesc reintegrarea acestora în propria familie sau internarea în camine pentru persoane vârstnice, centre de îngrijire și asistență și altele asemenea ;
- f) participă la adoptarea deciziilor privind încadrarea în grupe de probleme a persoanelor care necesită protecție socială și la stabilirea modului de soluționare a problemelor identificate;
- g) furnizează persoanelor internate sau aparținătorilor acestora informații privind drepturile de care beneficiază în conformitate cu legislația în vigoare, precum și asupra funcționării unităților de asistență medico-sociale ;
- h) colaborează cu organizații neguvernamentale, fundații, asociații la realizarea unor programe care se adresează grupurilor țintă de populație din care fac parte persoane internate în unități de asistență medico-sociale ;
- i) întocmește grila de evaluare medico-socială a persoanelor care se internează în unități de asistență medico-sociale;
- j) întocmește documentația necesară în vederea stabilirii reședinței pe perioada internării în unitatea de asistență medico-sociale;
- k) respectă și apără drepturile persoanelor internate ;

- l) respectă secretul profesional și codul de etică și deontologie profesională;
- m) preia dosarele care îi sunt repartizate, respectiv ale beneficiarilor din UAMS Agigea de care răspunde;
- n) depune diligențele necesare în vederea identificării unei soluții cu caracter permanent pentru protecția persoanei aflate la nevoie – reintegrarea în familia naturală sau în familia lărgită. În acest scop identifică rudele persoanei asistate, efectuează anchete sociale la domiciliul acestora, consiliază familia naturală și cea lărgită;
- o) realizează toate demersurile necesare pentru ca beneficiarii unității să dețină documente de identitate și stare civilă în original și termen de valabilitate;
- p) poartă corespondența cu aparținătorii și cu instituțiile publice în ceea ce privește situația familială, medicală, economică și socială a beneficiarilor centrului;
- q) predă contabilului unității toate documentele necesare calculării contribuției de întreținere, conform procedurii aferente din Manualul de proceduri al unității;
- r) întocmește și semnează Angajamentele de plată împreună cu persoanele obligate la plata contribuției de întreținere a beneficiarilor în UAMS Agigea și le prezintă spre aprobare directorului unității.;
- s) evaluarea periodică a rezultatelor și a stadiului implementării planurilor individuale de intervenție asupra persoanelor internate în instituție și evidențierea statistică a acestora;
- t) participă alături de specialiștii din unitate la întocmirea planului individual de intervenție, plan ce cuprinde obiectivele și activitățile ce vor fi realizate pe termen scurt și lung, activități ce sunt stabilite pe baza evaluării nevoilor adultului;
- u) face parte din echipa multidisciplinară a unității;
- v) desfășoară activitățile specifice postului în vederea respectării standardelor specifice de calitate;
- w) centralizează date ce cuprind evidența beneficiarilor, de măsuri de asistență socială (raportări);
- x) acționează pentru prevenirea instituționalizării prin acordarea de asistență persoanei aflate în nevoie și familiei acesteia;
- aa) se conformează dispozițiilor date de seful ierarhic superior căruia îi este subordonat în mod direct precum și celor date de conducătorul instituției;
- bb) respectă cu strictețe codul deontologic privind confidențialitatea, nediscriminarea, imparțialitatea, acceptarea, înțelegerea, competența și calitatea serviciilor, precum și asumarea responsabilității muncii pe care o efectuează;
- cc) respectă programul de lucru și semnează corespunzător condica de prezență;
- dd) răspunde cu promptitudine și profesionalism oricărei solicitări verbale sau scrise a conducătorului unității;
- ee) cunoaște și respectă drepturile persoanei adulte cu handicap (Codul Drepturilor Beneficiarilor)

4.Psiholog

- a) Isi desfasoara activitatea in mod responsabil, in conformitate cu reglementarile profesionale si cu cerintele postului
- b) realizează evaluarea psihologică a beneficiarilor, elaborează profilele psihologice și conceptualizează problematica acestora; participă în cadrul echipei multidisciplinare la procesul de evaluare inițială și evaluare/reevaluare a beneficiarilor conform Procedurilor Operationale;
- c) acordă consiliere psihologică beneficiarilor din centru, precum și părinților și rudelor acestora în vederea elaborării unui plan de viitor care să urmărească integrarea/ incluziunea socială;
- d) urmareste activitatea in colectivitate si recomanda modalitati de stimulare a dezvoltarii neuropsihice;
- e) informeaza, instruieste si indruma personalul care vine in contact cu bolnavul, in vederea respectarii masurilor de psihopofilaxie si psihoigiena;
- f) testează periodic beneficiarii din centru și propune cazurile de aplicare a măsurilor de stimulare dezvoltării neuropsihice;
- g)colaborează cu ceilalți specialiști, prin evaluări periodice a stării clinice (psihice), obținându-se în acest mod modificări ale medicației de fond;
- h)colaborează cu toate compartimentele în vederea rezolvării problemelor pe care asistența socială le ridică;
- i)se informează despre situația socială a beneficiarilor și colaborează cu asistentul social în vederea întocmirii dosarului social;
- j)participă la definitivarea dosarului medical al beneficiarului din centru, prin întocmirea profilului psihologic al acestuia, conform standardelor în vigoare;
- k)participă la soluționarea problemelor apărute în timpul desfășurării activităților în unitate;
- l)respectă principiul confidențialității datelor obținute în timpul desfășurării activităților și consilierii psihologice a beneficiarilor;
- m)urmărește în dinamică evoluția funcțiilor psihice ale beneficiarilor, prin bilanțuri psihologice periodice;
- n)colaborează cu responsabilii de caz și cu ceilalți specialiști în vederea elaborării Planului Individual de Intervenții pentru fiecare beneficiar;
- o)comunică permanent cu echipa multidisciplinară în vederea soluționării situațiilor critice prin care trec beneficiarii sau a problemelor provocate de aceștia;

- p) organizează și efectuează informarea beneficiarilor conform cerințelor Standardelor minime de calitate;
- r) efectuează și răspunde de evaluarea inițială și reevaluarea periodică a beneficiarilor cu întocmirea documentelor ce decurg din această acțiune și colaborează cu asistentul social repartizat privind înregistrarea acestora și semnarea lor de către persoanele abilitate;
- s) desfășoară programe de terapie potrivit specificului psihologic al beneficiarilor;
- t) asigură îndrumare pe parcursul derulării programelor de recuperare, fiind direct răspunzător de realizarea acestora, precum și de aplicarea acestora în cadrul programului zilnic;
- t) formează și dezvoltă relații profesionale cu personalul unității și însuflă acestora spiritul de lucru în echipă;
- u) mediază conflictele dintre beneficiari și salariați-beneficiari, creând cadrele unei comunicări eficiente în centru dar și în afara acestuia;
- v) inițiază și menține relații de colaborare cu instituțiile de stat sau din sectorul non-guvernamental care-și desfășoară activitatea în domeniul asistenței sociale;
- w) respectă cu strictețe codul deontologic privind confidențialitatea, nediscriminarea, imparțialitatea, acceptarea, înțelegerea, competența și calitatea serviciilor, precum și asumarea responsabilității muncii pe care o efectuează;
- x) respectă programul de lucru, stabilit lunar și semnează condica corespunzător ;
- z) consențează informațiile cerute prin note interne, în registrele specifice ;
- y) completează la zi documentele specificate în Procedurile Operationale ale centrului ;
- aa) cunoaște și respectă drepturile persoanei adulte cu handicap (Codul Drepturilor Beneficiarilor) ;
- bb) îndeplinește orice alte atribuții stabilite de conducerea unității.
- cc) pe linia de sănătate și securitate în muncă, fiecare lucrător trebuie să își desfășoare activitatea, în conformitate cu pregătirea și instruirea sa, precum și cu instrucțiunile primite din partea angajatorului, astfel încât să nu se expună la pericol de accidentare sau îmbolnăvire profesională atât propria persoană, cât și alte persoane care pot fi afectate de acțiunile sau omisiunile sale în timpul procesului de muncă, conform dispozițiilor art.22 din Legea nr.319/2006 privind sănătatea și securitatea în muncă;

5. Infirmiera , infirmier brancardier

- a) își desfășoară activitatea sub îndrumarea și supravegherea asistentului medical;
- b) răspunde de gestionarea și utilizarea în bune condiții a inventarului pe care îl are în primire;
- c) pregătește patul și schimbă lenjeria persoanelor internate;
- d) ajută bolnavii deplasabili la efectuarea toaletei zilnice;
- e) asigură toaleta bolnavilor imobilizați ori de câte ori este nevoie;
- f) răspunde de igiena corporală a bolnavilor din sector, prin efectuarea de baie generală ori de câte ori este nevoie, dar nu mai rar de o dată pe săptămână;
- g) acordă sprijin bolnavilor pentru satisfacerea nevoilor personale ;
- h) ajută la pregătirea bolnavilor în vederea examinării;
- i) participă la administrarea medicației și a altor tehnici efectuate de asistentul medical;
- j) controlează zilnic bolnavii în vederea depistării purtătorilor de paraziți;
- k) însoțește și supraveghează bolnavii în sala de mese, conform programului de masă implicându-se direct în alimentarea acestora;
- l) asigură transportul hranei pe secție cu respectarea normelor igienico-sanitare în vigoare și alimentează bolnavul imobilizat;
- m) supraveghează bolnavii din sectorul de activitate, răspunde de prezența acestora în incinta unității, orice absență a bolnavilor va fi comunicată în cel mai scurt timp asistentului de sector;
- n) urmărește comportamentul bolnavilor informând asistentul de sector asupra oricărei modificări survenite în evoluția acestuia;
- o) după decesul unui bolnav asigură transportul acestuia la morgă, pregătește cadavrul în vederea înhumării, asigură dezinfectia și igienizarea spațiului destinat;
- p) transportă lenjeria de pat și de corp utilizată în containere speciale și aduce lenjeria curată în containere speciale, cu respectarea circuitelor igienice;
- q) efectuează dezinfectia zilnică a saloanelor, holurilor și grupurilor sanitare.

Art.12 Personal TESA. Personal administrativ și de deservire

Personalul TESA și personalul administrativ și de deservire asigură activitățile auxiliare serviciului social, financiar-contabile, aprovizionare, mentenanță, achiziții etc, și este:

- 1) Personal de specialitate financiar -contabil, achiziții și resurse umane:
 - a) inspector resurse umane (263102)
 - b) referent achizitor(331309)
 - c) economist(263106)

2) Personal administrativ se de deservire:

- a) referent administrativ(242204)
- b) referent gestionar(263106)
- c) muncitor calificat-bucatar(512001)
- d) muncitor calificat intretinere(712602)
- e) muncitor calificat-sofer(832201)
- f) spalatorecasa(912103)

1. Inspector resurse umane

- a) întocmește nota contabilă de salarii, verifică soldurile conturilor de salarii;
- b) înaintează centralizatorul de state departamentului contabilitate pentru întocmirea ordinelor de plată;
- c) întocmește și depune declarații de salarii
- d) întocmește dosare de concurs, urmărește întreaga procedură de desfășurare a concursului;
- e) întocmește forme de angajare(completare de formulare contract individual de muncă, fișe cu date personale, etc.) și verifică dacă în dosarul personal există fișa medicală eliberată de medicul de medicina muncii și toate celelalte acte care trebuie să existe în dosarul oricărui angajat;
- f) întocmește forme de desfacere a contractului individual de muncă (dispoziție de desfacere a contractului individual de muncă, nota de lichidare);
- g) înregistrează contractul individual de muncă, decizia de desfacere a contractului individual de muncă sau orice alte modificări survenite în contractul de muncă al angajaților în registrul de evidență al salariaților;
- h) în cazul negocierii unei clauze din contractul individual de muncă, la dispoziția conducerii, întocmirea adresei de înștiințare a salariatului cu privire la modificările care să se aducă la aceasta (contractul individual de muncă), conform Codului Muncii;
- i) înregistrarea în registrul de evidență al salariaților a tuturor schimbărilor survenite în situația angajaților conform legilor și instrucțiunilor în vigoare;
- j) înregistrarea și păstrarea dosarelor de personal;
- k) arhivarea dosarelor de personal pentru personalul lichidat, conturilor cu salariile și altor documente care se creează în cadrul biroului;
- l) eliberează adeverințe solicitate de salariați pentru medicul de familie sau alte motive;
- m) eliberează adeverințe pentru grupa de muncă și sporuri pentru foștii angajați ai societății precum și cei plecați în străinătate în conformitate cu datele extrase din dosarele personale și statele de plată existente în arhivă;
- n) întocmește pe calculator și redactează adeverințe, formulare și alte acte specifice biroului;
- o) convocarea Comisiei de Selecționare a documentelor care au depășit termenul de păstrare conform Nomenclatorului arhivistic, numită de conducerea societății;
- p) selecționează scoterea din evidență și predarea în arhivă a documentelor care au depășit termenul de păstrare cu aprobarea Comisiei de Selecționare prin proces verbal;
- q) ține evidența proceselor verbale de predare-primire a dosarelor;
- r) ține legătura cu Arhivele statului;
- s) executarea altor lucrări privind evidența de personal, la solicitarea superiorului direct.
- t) organizarea activității persoanelor din cadrul departamentului resurse umane și distribuția responsabilităților între acestea;
- u) ține evidența prezenței la lucru a personalului de la sediul societății și întocmește formele necesare pentru salarizare;
- v) urmărirea întocmirii corecte a pontajelor de către cei desemnați să le execute și existența ca anexe la conturi a proceselor verbale de recepție, tabele cu sporuri acordate salariilor;
- x) centralizează pe calculator în centralizatorul conturilor a datelor din conturile de salarii și din statele de plată de la departamentul financiar, a datelor necesare pentru a întocmi raportul statistic lunar și anual și ale altor raporturi statistice solicitate;
- aa) ține evidența lunară a fondului de salarii realizat și a numărului de salariați din unitate pe categorii de personal, obiective, puncte de lucru;
- bb) ține evidența concediilor de odihnă, concediile medicale, învoirilor, absentelor nemotivate, primelor de vacanță;
- cc) întocmește statele de plată și le înaintează conducătorului departamentului financiar-contabil și ordonatorului de credite pentru viză;
- dd) ține evidența desfacerilor de contracte individuale de muncă conform prevederilor legale în vigoare, a pensionarilor;
- ee) actualizează state de funcții și tabele cu angajații, în baza structurii organizatorice aprobate;

- ff) transmite la biroul financiar modificări ce apar la salarizare (încadrări, desfaceri de contracte individuale de muncă, negocieri de salarii etc);
- gg) studiază legislația muncii în vigoare;
- hh) participă la discuții în legătură cu negocierea unor articole în contractul colectiv de muncă și a regulamentului intern, aplicarea corectă a codului muncii și a legislației în vigoare;
- ii) colaborează cu șefii de compartimente pentru întocmirea fișelor de post pentru toate funcțiile din unitate;
- jj) anchetează, atunci când se constată abateri disciplinare;

2. Referent gestionar

- a) primește și gestionează materialele ce i-au fost încredințate;
- b) este subordonat în privința organizării ținerii evidențelor tuturor bunurilor sefului contabil și a organizării administrative, este subordonat administratorului unității;
- c) recepționează sortimentul, calitatea și cantitatea materialelor în prezența comisiei de recepție (sau achizitor);
- d) sortează, repartizează și aranjează materialele în magazii în așa fel ca să asigure o perfectă păstrare calitativă și cantitativă precum și posibilitatea ca eliberarea să se facă în minim de timp;
- e) este direct răspunzător de păstrarea și eliberarea materialelor înscrise în fișe;
- f) comunică șefului ierarhic cantitatea de materiale ce sunt mai mari sau mai mici decât stocul maxim și minim stabilit (conform planului periodice de aprovizionare);
- g) întreține în bună stare încăperile, utilajele, aparatele și instrumentele de măsurat necesare;
- h) sesizează șeful ierarhic când constată că încuietorile sau încăperile magaziei au fost sparte sau stricate cu forța în lipsa sa, sau a omis să încuie magaziile la părăsirea serviciului cerând să se constate acest lucru. În acest caz se interzice intrarea în magazie, fără autorizarea organelor ce conduc ancheta;
- i) ține la zi evidența cantitativă a materialelor și a obiectelor de valoare;
- j) verifică la sfârșitul fiecărei luni dacă soldurile din evidențele sale corespund cu șoldurile cantitative din evidența serviciului plan-financiar și contabilitate și urmărește punerea lor de acord;
- k) execută toate operațiunile premergătoare inventarierii conform legislației în vigoare;
- l) predă materialele cu forme legale în vigoare la plecarea sa din unitate (concediu);
- m) răspunde pecuniar și penal pentru lipsurile de bunuri ce le are în gestiune;
- n) asistă la inventarierea tuturor bunurilor materiale;
- o) eliberează din magazie obiecte de inventar și materiale în baza bonurilor de consum întocmite zilnic;
- p) respectă normele igienico-sanitare cu privire la depozitarea și manipularea materialelor;
- q) respectă îndatoririle generale și drepturile prevăzute de R.O.I și R.O.F;
- r) respectă instrucțiunile de protecția muncii și P.S.I și participă activ la instructajele periodice teoretice și practice, conform legislației în vigoare;
- s) îndeplinește orice alte sarcini din profilul postului dat de administratorul unității și contabilul șef.

3. Economist

1. Pentru întocmirea NC "Casa", îndeplinește următoarele atribuții:
 - semnează dispozițiile de încasare/ plata emise către casierie la rubrica
2. La întocmirea NC "Consum materiale"
 - Verifică exactitatea datelor din bonurile de consum și din borderourile bonurilor de consum aferente și le înregistrează;
 - Verifică existența semnăturilor gestionarilor și șefilor compartimentelor pe bonurile de consum, în calitate de predatori și ale salariaților în calitate de primitori;
 - Compara datele din evidența cantitativ-valorică (din contabilitate) cu cele din evidența cantitativă (a gestionarilor de bunuri materiale) prin efectuarea obligatoriu a punctajului lunar cu gestionarii;
 - Efectuează inventarierea bunurilor pe fiecare gestionar în parte, ori de câte ori sunt indicii ca există lipsuri sau plusuri în gestiune care nu pot fi stabilite cert decât prin inventariere, ori de câte ori intervine o predare-primire de gestiune și aduce la cunoștința sefului de compartiment eventualele nereguli aparute cu propuneri de înlăturare a lor.
 - Se îngrijeste ca obiectele de inventar și mijloace fixe intrate în magazie prin operațiuni de casa sau de banca să fie reflectate în contabilitate în momentul eliberării acestora din magazie (pe baza bonurilor de transfer).
3. La întocmirea NC – furnizori
 - Intocmeste cronologic NIR-urile aferente facturilor de materiale și obiecte de inventar și verifică toate semnăturile și toate vizele aferente facturilor;
 - Verifică exactitatea calculului din facturi;
4. La întocmirea NC – intrare mijloace fixe, obiecte de inventar:

-Se întocmeste ori de câte ori patrimoniul unității se actualizează în sensul creșterii, prin următoarele metode: achiziții, transfer fără plată, donații, expertiză tehnico-economică, plus de inventar, punere în funcțiune a unui obiective

-Pentru bunurile care intră în patrimoniu se verifică actul de proveniență; factura fiscală, contract de achiziție, etc., valoarea contabilă fiind aceeași cu valoarea de achiziție, inclusiv T.V.A.;

-Bunurile care reprezintă transfer fără plată din partea altei instituții publice, conform H.G.R. nr.841/1995 cu completările și modificările ulterioare, se vor înregistra în baza procesului verbal de predare-primire, aprobat de ordonatorul terțial de credite care le-a luat în primire și ordonatorul principal de credite care le-a avut în evidență;

-Bunurile primite cu caracter de donații și acceptate în acest sens, vor fi înregistrate la valoarea stipulată în actul de donații autentificat notarial, anexa la NC;

-Bunurile ale căror valori de patrimoniu sunt stabilite prin expertize tehnico-economice, se înregistrează din punct de vedere contabil la valoarea din expertiză;

-Bunurile care constituie plus de inventar și constatate ca atare în efectuarea inventarierii se evaluează și se înregistrează în contabilitate la costul de achiziție al acestora, în funcție de prețul pieței la data constatării sau de costul de achiziție al bunurilor similare;

-Bunurile publice rezultate ca urmare a unor achiziții publice de lucrări se înregistrează contabil pe baza procesului-verbal de recepție la terminarea lucrărilor, în valoarea acestora incluzându-se și valoarea studiilor și proiectelor realizate, a autorizației de construire emise pentru lucrarea respectivă;

-Conform O.M.F.P.nr.1487/2003, calculează și înregistrează amortizarea liniară a mijloacelor fixe.

5. La întocmirea NC – ieșirea din patrimoniu a mijloacelor fixe, obiectelor de inventar

- se evidențiază la data ieșirii din patrimoniu (prin casare, depreciere ireversibilă, vânzare, proces-verbal predare-primire) bunurile la valoarea contabilă.

-Întocmeste dispozițiile de plată și încasare către casierie;

-Colaborează cu personalul împuternicit cu întocmirea programului anual al achizițiilor publice, prin întocmirea notelor de fundamentare pentru anul precedent și anul următor.

-Răspunde de îndosărirea, păstrarea și arhivarea documentelor pe care le întocmeste.

6. Întocmeste zilnic "Lista de alimente" în baza meniului și calculației întocmite de către asistenta sefa.

7. Răspunde de atribuțiile ce-i revin în funcția detinută, păstrează confidențialitatea în legătură cu faptele, informațiile sau documentele de care ia cunoștința în exercitarea funcției.

8. Are îndatorirea să păstreze secretul de serviciu.

9. Răspunde de exactitatea datelor din documente și calitatea lucrărilor ce le întocmeste, de legalitatea operațiunilor și de respectarea termenelor stabilite prin actele normative.

10. Are obligația să cunoască, să respecte și să aplice actele normative în baza cărora își desfășoară activitatea.

11. Este obligat să ia la cunoștință de conținutul actelor normative emise, instructaj efectuat pe baza unei fișe de instructaj de către persoana desemnată și să aplice prevederile legislative în practică, își însușește și respectă normele de protecție a muncii, în conformitate cu prevederile Legii nr.319/2006, NSSM 31, folosește echipamentul de lucru și echipamentul de protecție a muncii, conform normelor în vigoare.

4. Referent achizitor

a) întocmeste planul anual și trimestrial de achiziții pentru:

- medicamente și materiale sanitare, pe baza consumurilor din anii precedenți furnizate de biroul contabilitate în funcție de numărul bolnavilor internați și a locurilor disponibile;

- materiale, servicii și lucrări, estimat de către compartimentul administrativ și de către asistentul șef responsabil cu activitatea din cadrul pavilionului medical, cu încadrarea în bugetul de venituri și cheltuieli

b) organizează și participă la desfășurarea procedurilor de achiziții publice din unitate (licitații deschise, negocieri, achiziții directe), conform prevederilor legale, privind atribuirea contractelor de achiziție publică, a contractelor de concesiune de lucrări publice și a contractelor de concesiune de servicii, a Normelor de aplicare a legislației respective, precum și prevederilor tuturor celorlalte acte normative incidente acestui domeniu de activitate;

c) operează date în SEAP; introduce specificațiile tehnice, prețul de primire, cantitățile, întocmește raporturile de adjudecare, publică raporturile de atribuire;

d) întocmește contractele și anexele la contracte precum și actele adiționale de achiziție publică;

e) asigură aprovizionarea cu materiale și prin alte modalități decât licitațiile, respectiv selecțiile de ofertă, sursă unică;

f) solicită oferte de preț de la furnizori, compară ofertele de preț;

g) păstrează în bune condiții dosarele de achiziție publică, precum și toate documentele întocmite în legătură cu acestea;

h) întocmește listele cu membrii comisiilor de evaluare a ofertelor;

- i) stabilește necesarul de materiale pentru funcționarea normală a unității și prezintă propuneri privind partea corespunzătoare a Planului anual de achiziții;
- j) organizează și finalizează procedurile de achiziții publice;
- k) arhivează dosarul achiziției publice;
- l) îndeplinește în limita legalității, orice alte sarcini stabilite de seful ierarhic superior și conducerea unității, în conformitate cu prevederile legale în vigoare și în conformitate cu specificul postului ocupat;
- m) respectă procedura operațională privind achizițiile publice

5. Referent-administrativ

- a) obținerea de autorizații și avizelor necesare desfășurării activității unității;
- b) stabilirea și transmiterea obiectivelor și planificărilor zilnice, lunare, trimestriale, semestriale și anuale ale activității desfășurate în cadrul punctului de lucru;
- c) planificarea, organizarea și distribuirea materialelor și accesoriilor necesare desfășurării activității personalului administrativ din unitate;
- d) organizarea, coordonarea și controlul activității administrative(aprovizionare, transport persoane, transport marfă) din cadrul unității;
- e) supravegherea consumului de resurse materiale din cadrul unității;
- f) repartizarea sarcinilor și responsabilităților pentru personalul din cadrul compartimentului administrativ din cadrul unității;
- g) întocmirea pontajelor de prezență pentru angajații din cadrul compartimentului administrativ;
- h) supravegherea personalului administrativ(muncitori calificați), urmărirea calității muncii;
- i) oferirea de informații referitoare la ordinea din cadrul unității, la solicitările persoanelor de conducere;
- j) coordonarea și supravegherea activității de revizie și reparație a autovehiculelor, utilajelor și instalațiilor aflate în dotare;
- k) aprovizionarea cu materiale, piese, combustibili și echipament de protecție necesare desfășurării activității în condiții optime de calitate și securitate în unitate;
- l) vizează consumul de combustibil lunar și decontarea bonurilor de combustibil;
- m) aprovizionarea sau avizarea aprovizionării cu rechizite, papetărie, obiecte de inventar și alte materiale necesare pentru întreținere;
- n) vizarea recepțiilor și bonurilor de consum pentru toate materialele cumpărate și predarea recepțiilor la biroul financiar pentru decontări;
- o) asigură, receptionează și vizează reparații și lucrări la instalații, clădire și curte;
- p) avizarea activității de colectare a deșeurilor neindustriale, de evacuare, de depozitare și de predare a acestora spre valorificare;
- q) asigurarea instruirii pe linie de securitate și sănătate în muncă, protecția mediului și prevenirea și stingerea incendiilor a personalului din cadrul compartimentului administrativ;
- r) participă la constatarea accidentelor tehnice și a accidentelor de muncă din cadrul unității;
- s) participă la elaborarea documentației pentru elaborarea bugetului de venituri și cheltuieli anual la licitații și la încheierea contractului de achiziții publice.

6.Muncitor calificat-bucătar

- a) pregătește meniul zilnic pentru bolnavii unității, conform listei zilnice de alimente;
- b) verifică dacă alimentele primite pentru prepararea hranei corespund din punct de vedere cantitativ și calitativ;
- c) respectă rețetarul pentru fiecare meniu pe care îl pregătește;
- d) răspunde de respectarea regimului alimentar prescris pentru fiecare bolnav;
- e) respectă gramajul prevăzut în lista zilnică de alimente;
- f) asigură păstrarea probelor alimentare timp de 48 de ore;
- g) verifică starea de curățenie a oficiului, a veselei, mobilierului, inventarului, e.t.c. intervenind cu corecturile ce se impun;
- h) se prezintă la locul de muncă în ținuta vestimentară corespunzătoare, în stare fizică bună;
- i) păstrează în stare bună de funcționare bunurile din inventar;
- j) adoptă o atitudine cuviincioasă și plină de solicitudine față de bolnavii-beneficiari;
- k) respectă și răspunde de aplicarea la locul de muncă a regulilor generale de igienă sanitară, conform reglementărilor în vigoare;
- l) asigură servirea hranei bolnavilor-asistați;
- m) asigură servirea la timp și de calitate a meniului zilnic;
- n) afișează zilnic în sala de mese lista cu meniul;

- o) menține în permanență starea de curățenie și a sălii de mese;
- p) întreține în permanență starea de curățenie a utilajelor folosite;
- q) spălarea veselei și înmagazinarea se face conform normelor legale;

7.Muncitor calificat-întreținere

- a) efectuează operații de întreținere și reparare a instalațiilor din dotare;
- b) întocmește planul de aprovizionare cu piese de schimb și materiale în vederea efectuării reparațiilor sau de schimb;
- c) efectuează raparații curente;
- d) urmărește și participă la efectuarea de reparații capitale și investiții efectuate în unitate;
- e) asigură buna funcțiune a instalațiilor de încălzit din unitate;
- f) asigură stabilirea cauzelor degradării sau distrugerii instalațiilor și propune măsuri corespunzătoare;
- g) asigură funcționarea în parametrii normali a punctului termic al unității;

8.Muncitor calificat șofer

- a) are în primire autovehiculul unității, având obligația întreținerii acestuia în parametrii normali de funcțiune;
- b) autovehiculul unității va fi parcat în incinta unității;
- c) are obligația conducerii vehiculului conform codului rutier;
- d) deplasarea cu autovehiculul unității se va face în baza foii de parcurs cu completarea zilnică;
- e) va informa pe baza de referat scris administratorul și conducerea unității asupra oricărei stări de necesitate privind deficiențe ale autovehiculului, cu propuneri pentru remediere;
- f) ca salariat reprezentativ pentru unitate va avea o ținută adecvată;
- g) răspunde de inventarul primit, precum și păstrarea lui în condiții optime;
- h) respectă normele privitoare la P.M și P.S.I și igiena mijlocului de transport;
- i) respectă îndatoririle generale și are drepturile prevăzute în R.O.I și R.O.F;
- j) execută orice alte sarcini din profilul postului dispus de către administratorul sau conducerea unității;
- k) respectă programul de lucru.

9.Spălătoreasă

- a) se integrează și respectă întocmai graficul de lucru;
- b) răspunde de starea igienico-sanitară a locului de muncă și a utilajelor pe care le folosește;
- c) primește materiale necesare spalatului rufăriei, pe care le utilizează conform normelor de consum, cerințelor din ciclul de spălare/dezinfecție;
- d) primește inventarul moale murdar, pe care-l triază după culoare, tesături, proveniență și întrebuințare conform ghidurilor de bune practici;
- e) răspunde de inventarul moale primit pe baza de proces – verbal și îl predă la terminarea procesului tehnologic acesteia conform predării;
- f) efectuează toate lucrările specifice de spalare, uscare, călcare;
- g) verifică ca în urma acestor proceduri lenjeria să nu sufere deteriorări;
- h) la finalul procesului tehnologic împachetează rufăria și o sortează pe categorii, pe secții de proveniență o numără și etichetează;
- i) efectuează curățenia zilnică la locul de muncă la terminarea programului de lucru și curățenia generală lunar;
- j) efectuează zilnic dezinfecția suprafețelor, a utilajelor și rafturilor de depozitare a lenjeriei curate;
- k) își însușește și respectă în permanență instrucțiunile de utilizarea a echipamentelor aflate în exploatare și anunță orice defecțiune apărută șefului ierarhic fără a încerca să remedieze singură defecțiunile;
- l) se prezintă anual la controlul periodic și anunță medicul de medicină a muncii de orice incident legat de procesul de muncă care îi poate pune viața în pericol (înțepare cu ace posibil contaminate rămase în lenjerie, etc.)
- m) îndeplinește toate indicațiile șefului ierarhic superior privind activitatea specifică;
- n) respectă permanent regulile de igienă personală și declară șefului ierarhic superior îmbolnăvirile pe care le prezintă personal sau îmbolnăvirile suferite la membrii familiei;
- o) poartă în permanență echipamentul de protecție stabilit pe care îl schimbă ori de câte ori este necesar, respectiv nu poartă același echipament în sectorul murdar, respectiv curat al spălătoriei;
- p) răspunde de păstrarea în bună condiții a materialelor și utilajelor pe care le utilizează;
- q) respectă ordinea și disciplină la locul de muncă, folosește integral și cu maximă eficiență timpul de muncă;
- r) își desfășoară activitatea în mod responsabil, conform reglementărilor profesionale și cerințelor postului;
- s) se prezintă la serviciu cu deplină capacitate de muncă pentru a efectua serviciul la parametrii de calitate impuși de secții.

Art.13 Finanțarea unitatii

(1) In estimarea bugetului de venituri și cheltuieli, unitatea are în vedere asigurarea resurselor necesare acordării serviciilor medico-sociale cel puțin la nivelul standardelor minime de calitate aplicabile.

(2) Finanțarea cheltuielilor unitatii se asigură, în condițiile legii, din următoarele surse:

a) subvenții acordate din bugetul local al Autorității Administrației Publice Locale care a aprobat înființarea unitatii, respectiv Consiliul Județean Constanța;

b) subvenții de la bugetul de stat prin bugetul Ministerului Sănătății;

c) contribuția persoanelor beneficiare sau a întreținătorilor acestora, după caz;

d) donații, sponsorizări sau alte contribuții din partea persoanelor fizice ori juridice din țară și din străinătate;

(3) Cuantumul contribuției personale de susținere a persoanelor internate se stabilește în conformitate cu legislația în vigoare, H.G. 981/2018, H.G. 978/2015, aprobată prin Hotărârea Consiliului Județean Constanța, și se regăsește în Angajamentul de Plată și în Contractul de servicii sociale încheiat între unitate și asistat/reprezentant legal.

(4) Unitatea de Asistență Medico-Socială Agigea poate primi donații și sponsorizări în folosul unității. Acestea vor fi trecute în evidența contabilă a unității, conform procedurilor legale în vigoare.

Art.14.CIRCUITE FUNCTIONALE

(1) În cadrul compartimentelor, activitatea se desfășoară în timpul programului de lucru conform planurilor de activitate stabilite pentru fiecare în parte și aprobate de către conducerea unității (conform legislației în vigoare).

(2) Relațiile de muncă între salariații unității sunt în concordanță cu statutul de funcții și organigrama aprobată și se structurează în relații de subordonare, colaborare și funcționale (specifice pentru fiecare post –conform Fișei Postului)

(3) Prin programele de lucru stabilite de conducerea unitatii pentru fiecare sector se asigură o funcționalitate majoră în vederea furnizării în condiții optime a serviciilor medico-sociale pentru satisfacerea nevoilor individuale ale fiecărui beneficiar;

(4) Rutina zilnică din unitate:

- 6.45-7.00 predarea schimbului de tura, constientizarea problemelor prin preluarea serviciului
- 7.30-8.00- micul dejun: beneficiarii insotitii de personalul de ingrijire si medical servesc micul dejun in sala de mese sau in camera daca nu se pot deplasa;
- 8.30-9.30- administrarea medicatiei de catre asistentele medicale
- 9.00-12.30- vizita medicala, consemnarea problemelor de sanatate, programarea la servicii specializate pentru investigatii, activitati de recuperare si reabilitare;
- 10.00-servire gustare
- 13.15-14.00 masa de pranz
- 14.00-15.00- administrarea medicatiei
- 15.30-19.00 –activitati de recuperare si reabilitare
- 16.00-servire gustare
- 19.00-19.30- cina
- 20.00 – 22.00 baie generală conform programelor/activități socio-educative în interior sau exterior;
- 20.00-21.00- administrarea medicatiei
- 21.00-22.00- program de recreere, TV, hobby
- 22.00-7.00- program de odihna cu supraveghere din parte personalului de noapte

(5) Circuitele funcționale ale instituției sunt următoarele și se respectă întocmai:

A. In compartimentul medical, programul se desfășoară pentru tura de zi între orele 7,00 – 19,00 și pentru tura de noapte între orele 19,00 – 7,00, cu efectuarea schimburilor în prezenta celor 2 ture. Schimbul de tura constă în predarea/primirea sectorului prin menționarea scrisă în „Caietul de raportare” a următoarelor aspecte:

1. Data completării procesului verbal(ziua, luna, ora schimbului) și cine(nume, prenume), completează;

- a) efectivi bolnavi- beneficiari – numar total asistati
- numar asistati prezenti
 - asistati invoiti
 - asistati fugiti, transferati, decedati, externati, internati

b) paturi libere

2. Predarea inventarului aflat pe sector(saloane si bolnavi)
3. Predarea inventarului suplimentar(de schimb) aflat pe sector(in dulap)
4. Predarea sectorului in conditii igienico- sanitare corespunzatoare
5. Evenimente deosebite.

Procesul verbal se incheie de catre infirmiera care iese din schimb si dupa verificarea de catre infirmiera care intra in schimb a veridicitatii celor mentionate este semnat de ambele infirmiere.

Schimbul de tura se va efectua in prezenta asistentei de sector care contrasemneaza procesul verbal de predare –primire si semneaza „Fisa de Activitate”, de confirmare a indeplinirii programului de activitate stabilit pentru ziua (tura) respectiva.

B. Schimbul de tura a cadrelor cu pregatire medie(asistente) se face in cadrul programului de activitate, schimbul de dimineata efectuandu-se intre orele 7,00 – 7,15, iar cel de seara intre orele 19,00 – 19,15, cu participarea ambelor schimburi.

Schimbul consta in predarea/primirea serviciului prin intocmirea unui proces verbal scris in caietul de rapoarte cu mentionarea urmatoarelor aspecte:

1. data completarii procesului verbal(ziua, luna, ora schimbului) si cine(nume, prenume) completeaza;
2. conditii de desfasurare a serviciului(personal prezent, absent, etc.);
3. efectivul de bolnavi: numar total asistati, numar asistati prezenti, asistati invoiti, asistati fugiti, transferati, decedati, externati, internati
4. locuri(paturi) libere/sectie.
4. bolnavi in supraveghere speciala;
5. ritmul de administrare a medicamentatiei de fond si a celei intercurente, respectiv medicatia de urgenta;
6. starea igienico-sanitara a sectiei;
7. aspecte legate de asigurarea alimentatiei bolnavilor;
8. evenimente deosebite;
9. predarea inventarului, a documentatiei si medicatiei din cabinetul medical.

Se va consemna totodata in „Fisa de activitate”, indeplinirea programului stabilit pentru ziua(tura) respectiva.

Procesul verbal se incheie de catre asistenta care iese din tura si dupa verificarea celor mentionate este semnat de ambele asistente.

In situatii de litigii se apeleaza la medicul de garda.

C. Continuitatea calitativa a asistentei medico-sociale este asigurata prin serviciul de garda, care este asigurat zilnic de catre medici conform programului de garda stabilit de catre conducerea unitatii.

Medicul de garda este responsabilizat pe perioada serviciului de garda cu desfasurarea in conditii optime a intregii activitati din unitate, conform fisei postului(medic de garda).

La terminarea garzii se vor mentiona in „Registrul de garda” prin incheierea raportului de garda, urmatoarele:

1. data intocmirii;
2. numele si prenumele;
3. conditii de desfasurare a serviciului de garda(personal prezent, absent);
4. efectivul asistatilor: total internati, prezenti, invoiti, transferati, fugiti;
5. probleme deosebite;
6. modul de administrare a medicatiei si de asigurare a alimentatiei conform prescriptiilor din F.O;
7. starea igienico-sanitara a unitatii;
8. predarea documentatiei si a inventarului la camera de garda;
9. semnatura.

D. La inceperea programului zilnic, caietele de rapoarte a infirmierelor si asistentelor vor fi consultate de catre asistenta sefa si medicul de sectie; discutarea aspectelor importante se va face in cadrul raportului medical desfasurat zilnic, de la ora 8.

E. Caietele de rapoarte ale infirmierelor si cadrelor medii stau(in afara intervalelor de timp afectate schimbului de tura) in cabinetul medical. Registrul de garda va fi pastrat in camera de garda.

Circuitul rufelor murdare și curate către și de la spălătorie:

1. Colectarea lenjeriei și echipamentului murdar se face în coșurile cu saci speciali pentru rufe murdare;
2. Sacii pentru rufe curate și cei pentru rufe murdare au culori diferite pentru a fi identificați ușor;
3. Echipamentul personalului și lenjeria care provine din cabinetul medical, baza de tratament, bucătărie, birouri sunt spălate separat, urmându-se același procedeu;
4. Predarea/primirea lenjeriei și a efectelor se va face de către infirmiera de serviciu în baza „Registrului de evidență a lenjeriei”

Circuitul funcțional de servire a mesei, vesela și tacâmurile:

1. Hrana preparată conform meniului zilnic, este transportată din blocul alimentar în secție, în recipiente închise ermetic cu ajutorul caruciorului special destinat acestei activități. Este servită beneficiarilor în veselă și cu tacâmuri adecvate;
2. Hrană este servită beneficiarilor prin ghișeul amenajat;
3. Farfuriile murdare și tacâmurile se întorc în bucătărie prin ghișeu unde sunt preluate pentru a fi debarasate și spălate în mașina de spălat vase, sau în spălător;
5. După spălare, vesela și tacâmurile se scufundă în soluție de cloramină pentru 30 minute, apoi se scot, se clătesc, și se așează în rastezul pentru vase;

Circuitul funcțional al materialelor de curățenie și igienă personală:

1. Materialele de curățenie și igienă personală sunt depozitate în spații special destinate, bine aerisite, pe rafturi și separat pe categorii de produse. Ele se recepționează și sunt gestionate de magazinerul instituției;
2. Predarea lor către infirmiere se face conform normativelor de consum;
3. Tampoanele igienice și scutecele absorbante se predau pe bază de referat la cabinetul medical care asigură distribuirea lor sub semnătură;
4. Infirmierele păstrează materialele de curățenie și igienă personală în camerele/dulapurile cu această destinație, sub cheie pentru a evita eventualele incidente sau accidente;
5. Infirmierele folosesc mătură, mop, găleată și cârpe pentru șters praful separat pentru băi și grupuri sanitare;

Circuitul funcțional al medicamentelor și materialelor sanitare:

Medicatia necesara asigurarii unei asistente medicale de calitate este asigurata prin urmatorul circuit:

- a) **Prescripția medicamentelor** se face numai de către medicul de secție sau medicul de gardă:
 - orice medicație indicată va fi prescrisă inițial în F.O. a bolnavului respectiv;
 - condica pentru medicația de fond, în care este trecut necesarul chimioterapic pe fiecare bolnav- beneficiar, periodic(de preferință decadal), de către medicul de secție, care va semna și parafa condica;
 - condica aparatului de urgență, care se va completa lunar sau ori de câte ori este nevoie, va fi semnată și parafată de medic;
 - condica pentru medicația zilnică(intercurentă) prescrisă și parafată de medic;
 - condica pentru materiale sanitare parafată și semnată de medic.
- b) **Aprovizionarea** cu medicamente și materiale sanitare se face în baza „Notei de comandă” conform necesarului întocmit de farmacie și aprobat de conducerea unității. Aprovizionarea se va face cu respectarea normativelor în vigoare pe baza de comenzi.
- c) **Depozitarea medicamentelor și a materialelor sanitare**, se face în spațiul special amenajat(farmacie) sau la nivelul cabinetului medical (aparat de urgență, terapie de fond și terapie intercurrentă).

Circuitul obiectelor de inventar și materialelor în unitate

- a) **Aprovizionarea** cu obiecte de inventar și materiale se face conform planurilor stabilite cu respectarea normativelor în vigoare, de către administratorul unității și serviciul financiar, în colaborare cu gestionarul unității.
Seful de compartiment întocmește referatul de necesitate și după aprobarea acestuia de către director și contabil șef, se efectuează comanda către furnizor, conform legislației în vigoare;

- b) Transportul materialelor si obiectelor de inventar se face cu masina unitatii sau cu masina furnizorului;
- c) Primirea obiectelor de inventar si a materialelor se face de catre gestionarul unitatii pe baza actelor de insotire, in prezenta comisiei de receptie.

In urma receptionarii marfi primite, gestionarul intocmeste „Nota de intrare-receptie” in gestiune, inregistrand ca intrate in gestiune toate obiectele si materialele, chiar daca se dau in consum imediat dupa primirea lor. La primirea obiectelor si materialelor se verifica daca sortul, cantitatea si calitatea lor corespund cu datele indicate in actul insotitor.

- d) Depozitarea obiectelor si materialelor se face in magazii prevazute cu dotari adecvate (rafturi).
- e) Solicitarea eliberarii de materiale, etc. se face de catre salariatul abilitat, catre administratorul unitatii, prin completarea unui „Referat de scoatere din magazie”, acesta va fi analizat si inaintat catre director pentru aprobare si va fi vizat de contabilul sef;
- f) Eliberarea obiectelor de inventar si a materialelor se face de catre gestionar ori de cate ori este necesar pe baza Bonurilor de consum, aprobate de catre administrator. Bonurile de consum se semneaza de catre beneficiar(cel ce scoate de la magazie) pentru primire si de catre gestionar pentru predarea lor.

Circuitul bolnavilor-beneficiari:

- a) Beneficiarii serviciilor acordate in Unitatea de Asistenta Medico-Sociala Agigea sunt persoane cu afectiuni cronice(Dementa-Alzheimer,dementa mixta,dementa senila, dementa degenerativa, Schizofrenie,accidente vasculare cerebrale,hemiplegie, etc.) care necesita permanent sau temporar,supraveghere, asistare, ingrijire, tratament si care din cauza unor motive de natura economica, fizica, psihica sau sociala, nu au posibilitatea sa isi asigure nevoile sociale, sa isi dezvolte propriile capacitati si competente pentru integrare sociala.
- b) Internarea in unitatile de asistenta medico-sociale este recomandata de catre unitati sanitare cu paturi si este conditionata de evaluarea medico-sociala prealabila, efectuata in conformitate cu grila de evaluare medico-sociala aprobata prin reglementarile comune ale Ministerului Sanatatii si ale Ministerului Muncii,Solidaritatii Sociale si Familiei.
- c) Internarea in unitatile sanitare cu paturi in vederea evaluarii medicale se efectueaza in conformitate cu reglementarile legale in vigoare privind conditiile acordarii asistentei medicale in cadrul sistemului de asigurari sociale de sanatate.
- d) Internarea in unitatile de asistenta medico-sociale a persoanelor prevazute mai sus este efectuata cu avizul conducerilor acestor unitati,in limita locurilor disponibile si a resurselor financiare.

La internare bolnavul-beneficiar sau apartinatorul contacteaza asistenta sefa care in baza dosarului de internare aprobat si a buletinului de identitate a bolnavului-beneficiar va completa in foaia de observatie:

- numar curent al internarii (conform registrului de internari);
- date personale ale bolnavului-beneficiar : nume ,prenume, data nasterii, domiciliul de resedinta,nr. si seria B.I., nationalitate, studii, religie, stare civila, precum si date asupra apartinatorului(adresa si nr. telefon);
- diagnosticul de trimitere,cu numele medicului care recomanda internarea;
- data internarii:anul, lua, ora.

Dupa intocmire va repartiza bolnavul-beneficiar pe salon (conform graficului de paturi disponibile) si il va preda asistentei si infirmierei, care vor proceda la operatiunea de triaj epidemiologic,schimbari cu efecte proprii sau ale unitatii.

Bunurile personale de valoare vor fi predate asistentei sefe, ulterior vor fi predate familiei, pe baza de proces verbal incheiat in doua exemplare.

Dupa cazarea bolnavului, medicul va completa in F. O. date culese de la bolnav sau din documentatia prezentata asupra istoricului bolii,antecedente heredo-colaterale,antecedente patologice personale ale bolnavului, date asupra starii generale.

Medicul are obligatia consultarii bolnavului, prescriptiei schemei terapeutice si a intocmirii F.O.,in 24 de ore(cu diagnosticul de internare). Totodata va intocmi planul de recuperare conform recomandarilor medicului de specialitate.

Bolnavul internat ramane in supraveghere speciala, minimum 24 ore sau un interval de timp mai indelungat specificat de medic in F.O.

Drepturi ale bolnavilor-beneficiari

Pe perioada internarii persoanele cu nevoi medico-sociale au statut de „beneficiar” si au toate drepturile conform normelor internationale in vigoare, respectindu-se drepturile fundamentale ale omului .

Orice persoana internata in unitate beneficiaza conform prevederilor legale , de toate drepturile in vederea unei asistente medico – sociale de calitate (ratia alimentara , efecte personale si lenjerie , medicamente , cazare etc.).

Persoanei cu nevoi medico-sociale i se va asigura un climat psiho-afectiv destins, netensionat, prin evitarea unor relatii defectuase intre personal si internati, precum si prevenirea si aplanarea unor situatii conflictuale dintre internati, printr-o ingrijire si supraveghere corespunzatoare permanenta.

Orice bolnav internat are dreptul de a beneficia de orice forma terapeutica in vederea recuperarii .

Toti bolnavii au liber acces la formele de mass-media existente in unitate .

Bolnavii pot beneficia de invoire in afara unitatii in concordanta cu starea clinica, pe perioada de timp variabila, in baza unor cereri individuale (pentru bolnavii cu discernamantul pastrat) sau putand fi insotiti de personalul desemnat ;biletele de voie vor fi completate de catre medic, cu eventuale recomandari, care poarta intreaga responsabilitate a actului respectiv.

Bolnavii au dreptul de a primi vizite, conform programului stabilit de conducerea unitatii .

Obligatii ale bolnavilor- beneficiari

- De a se incadra programului zilnic privitor la orele de odihna (intre 22,00-07,00).
- De a se incadra programului zilnic de masa :mic dejun(07,30-08,00), prinz (13,15-14,00), cina (19,00-19,30).
- De a se incadra programului zilnic de administrare a medicatiei de intretinere(dimineata 08,30-09,30 ; la prinz 14,00-15,00 ; seara 20,00-21,00).
- De a fi prezenti zilnic la vizita medicala (intre orele 09,00-12,30) .
- De pastrare a unor relatii civilizate cu personalul si cu ceilalti bolnavi.
- De a respecta intervalul de timp prevazut in biletul de voie.
- Este interzis cu desavarsire consumul de alcool sau introducerea pe diferite cai de bauturi alcoolice in unitate.
- Bolnavii au dreptul de a detine bunuri personale, fiind interzise obiectele care se incadreaza in regimul "armelor albe".
- Este interzis fumatul in incinta unitatii(eventual, cu exceptia spatiilor special amenajate).
- Sa contribuie in limita posibilitatilor financiare personale sau ale apartinatorilor cu o contributie stabilita conform actelor normative in vigoare.

Invoirea bolnavilor

Invoirea se interpreteaza ca facand parte din actul terapeutic general, se efectueaza la aprecierea medicului care decide asupra oportunitatii acestuia, fiind socotita ca o modalitate de reinsertie socio-familiala a internatului. Invoirea bolnavului se face in baza unui bilet de voie care poarta antetul si stampila unitatii. In biletul de voie se va consemna: numele si prenumele, virsta, nr. si seria de buletin, diagnosticul de internare in unitate, starea clinica a bolnavului in momentul invoirii, locul invoirii, perioada invoirii, eventualele recomandari(insotitor, medicatie eliberata,etc.), semnatura si parafa medicului. Biletul de voie va fi inregistrat intr-un registru special. Totodata invoirea va fi consemnata in F.O. a bolnavului.

La plecarea bolnavului din sectie, asistenta si infirmiera au datoria de a verifica tinuta bolnavului in voit, eventual de a lua masurile necesare ca tinuta acestuia sa fie adecvata. In momentul revenirii in unitate asistenta va consemna in F.O. a bolnavului data si ora revenirii, starea acestuia, se va retine biletul de voie si se va atasa la dosarul personal al bolnavului.

Externarea bolnavilor

Externarea bolnavilor- beneficiari cuprinde in esenta doua aspecte :

1.Externarea bolnavului- beneficiar dupa un interval de timp nedeterminat la internare, act medical consecutiv ameliorarii starii clinice a internatului. In acest caz, in urma unei cereri scrise din partea tutorelui, prin care solicita externarea bolnavului garantand asupra supravegherii si ingrijirii lui ulterioare, medicul de sectie va proceda prin intocmirea „Biletului de externare” in care se vor mentiona : datele personale ale bolnavului- beneficiar, diagnosticul de externare, starea clinica la externare, perioada spitalizarii, tratamentul urmat in perioada internarii(schema terapeutica), datele personale ale tutorelui care a solicitat externarea(si care va fi acelasi care a solicitat internarea sau prezinta delegare scrisa), recomandarile la externare. Biletul de externare va fi tipizat pentru situatia respectiva, va purta antetul si stampila unitatii, va fi inregistrat in registrul special si va purta semnatura si parafa medicului de sectie care poarta intreaga responsabilitate a actului respectiv.

2.Externarea bolnavului- beneficiar in urma decesului acestuia.

-Se intocmeste de catre medicul de sectie certificatul constatator de deces, in baza caruia se va elibera ulterior certificatul de deces.

-Se consemneaza in F.O. cauzele care au dus la deces si se fixeaza diagnosticul de deces conform legislatiei in vigoare ; se consemneaza si se parafeaza de catre medicul de sectie.

-Decedatul se depune dupa doua ,in urma constatarii decesului, la camera mortuara.

-Se anunta eventualii apartinatori pentru ridicarea sa in vederea inhumarii.

-Daca persoana decedata nu are apartinatori, dupa 24 ore de la deces, el va fi inhumat prin contributia unitatii.

Art.15 CIRCUITUL DOCUMENTELOR

I Facturi cu contract pentru alimente, materiale, obiecte inventar, combustibil

1. Gestionarul magaziei de alimente, medicamente, materiale, ob. inventar, combustibil primeste factura.
2. Se inregistreaza de gestionar, in aceeasi zi intocmeste NIR semnat de comisia de receptie numita prin decizia directorului;
3. Factura se aduce la contabilitate pentru a se intocmi: angajare, lichidare, ordonantare, plata; Compartimentul de resort – gestionarul de alimente, materiale, obiecte inventar, combustibil sau gestionarul de medicamente va semna NIR-ul, iar persoanele desemnate prin decizie(administrator, asistent sef) vor aplica stampila "Certificat in privinta realitatii, regularitatii si legalitatii";
4. Ordonatorul de credite(directorul) aplica pe factura stampila "Bun de plata" , semneaza si trimite pentru viza cfpp;
5. a doua zi pe baza de registru factura se preda contabilului care tine evidenta contului respectiv impreuna cu NIR;
6. economistul inregistreaza factura in cont 401 furnizori, cu corespondentul contului fiecarei gestiuni;
7. economistul anexeaza factura si NIR in dosarul lunii respective.

Observatii: Orice achizitie fara contract si orice contract se va incheia numai dupa ce a fost aprobat referatul de necesitate.

II Facturi cu contract reprezentand prestatii servicii si lucrari

1. Serviciul administrative(administrator) primeste factura, o preda economistului care o inregistreaza intr-un registru;
2. In cazul facturilor de prestari de servicii reprezentand reparatii, amenajare, spalatorie se va forma o comisie din trei persoane, membrii comisiei facand parte din cadrul serviciului administrativ.
Comisia intocmeste proces verbal de receptie in care se va inscrie:
 - cantitatea lucrarilor executate,
 - calitatea lucrarilor executate,
 - valoarea lucrarilor executate,
 - observatii .
3. Factura si procesul verbal de receptie se preda ordonatorului de credite pentru viza "Bun de plata", a doua zi se preda pentru a se pune viza cfpp;
4. Pe baza de registru, factura si procesul verbal de receptie se preda economistului care tine evidenta inregistrarii in contabilitate a lucrarilor si prestarilor de servicii

III In cazul facturilor de prestari servicii privind: RAJA –consum apa, Electrica – consum lumina, Romtelecom, –convorbiri telefonice

1. serviciul administrativ primeste factura,
2. factura este inregistrata intr-un registru de catre economist,
3. ordonatorul de credite vizeaza " Bun de plata"
4. compartimentul de resort va aplica stampila certificat in privinta realitatii, regularitatii si legalitatii,
5. a doua zi factura va fi inaintata economistului pentru vizare cfpp si pentru a fi inregistrata in registru si contabilitate;

IV Nota de comanda - facturi cu contract

1. se intocmeste o nota de comanda de persoana care propune achizitia in baza contractului;
2. nota de comanda se intocmeste de sectorul administrativ;
3. se obtine viza cfpp;
4. se semneaza de catre achizitor
5. se semneaza de catre contabilul sef
6. se aproba de catre director
7. se ataseaza la nota de comanda angajament propunere.

V Nota de comanda fara contract

1. se intocmeste nota de fundamentare de catre persoana care propune achizitia si se preda la contabilitate pentru intocmirea propunerii de angajament,
2. serviciul achizitiei intocmeste nota de comanda cu justificare privind procedura de achizitie,
3. nota de comanda se semneaza de catre contabilitate, ordonator credite, cfpp, achizitor.

VI Casierie

1. casieria unitatii intocmeste cec pe baza valorilor din referatele de necesitate aprobate pentru a fi achitate cu numerar in ziua respectiva;
2. se prezinta cecul cu borderoul referatelor de necesitate aprobate si se prezinta pentru semnat;
3. orice plata din casierie se face pe baza de dispozitie de plata emisa de contabilitate si are obligatia de a verifica ca toate rubricile sa fie completate si a fi semnate de persoanele imputernicite;
4. la sfarsitul fiecarei zile are obligatia de a incheia registrul de casa si a-l depune la contabilitate;
5. pentru plati casierul va ridica din Trezoreria suma necesara conform documentelor;
6. este interzis casierului sa faca plati direct din incasari;
7. incaseaza pe baza de chitanta si dispozitie de incasare orice suma depusa in casierie;
8. intocmeste foaia de varsamant pentru Trezorerie cu suma incasata in cursul zilei;

VII Delegatii, avansuri de trezorerie

1. se elibereaza ordin de deplasare de catre casier cu durata, locul deplasarii si avansul de trezorerie ridicat;
2. se ridica avansul de trezorerie pe baza de dispozitie de plata semnata de director, contabil sef, cfpp;
3. avansul de deplasare se justifica la contabilitate in termen de 24 ore de la data sosirii, prin decont de cheltuieli semnat de conducatorul unitatii si se stampileaza;
4. orice document justificativ trebuie atasat la decont si va urma urmatoarele etape:
 - factura se inregistreaza intr-un registru de facturi;
 - in aceeasi zi se intocmeste NIR semnat de comisia care face receptia marfii;
 - factura va fi semnata de comisia de receptie si va aplica stampila "Certificat in privinta realitatii, regularitatii si legalitatii", apoi ordonatorul de credite va aplica stampila "Bun de plata" si va fi trimisa pentru viza cfpp;
 - dupa ce toate documentele anexate la decont au fost inregistrate, semnate si centralizate decontul va fi inregistrat de casier si apoi depus la contabilitate persoanei care se ocupa cu evidenta avansurilor spre decontare;
 - persoana care a ridicat avans spre decontare are obligatia ca in termen de trei zile de la ridicarea avansului sa justifice suma ridicata;

In Unitatea de Asistenta Medico Sociala Agiea circuitul documentelor se realizeaza conform „Graficului de intocmire si circulatie a documentelor” care reprezinta Anexa nr. 1 la prezentul regulament.

CAP. II DISPOZITII FINALE

Art.1 UNITATEA DE ASISTENTA MEDICO-SOCIALA AGIGEA functioneaza in subordinea CONSILIULUI JUDETEAN CONSTANTA. Activitatea de coordonare si de control se exercita in conditiile legii.

Art.2 Institutiile publice, alte persoane juridice, precum si persoanele fizice sunt obligate sa puna la dispozitia unitatii toate actele, datele si informatiile pe care le detin si care sunt necesare in vederea indeplinirii de catre unitate a atributiilor ce ii revin si sa permita accesul personalului de specialitate in sediile si domiciliile lor numai in vederea indeplinirii atributiilor stabilite potrivit legii.

Art. 3 Serviciile de specialitate din cadrul aparatului propriu al C.J.C. vor asigura unitatii sprijinul necesar pentru indeplinirea atributiilor ce ii revin;

Art.4 Dispozitiile cuprinse in prezentul regulament trebuiesc cunoscute si aplicate de catre intregul personal salariat al unitatii, ele fiind **OBLIGATORII**.

Art.5 REGULAMENTUL DE ORGANIZARE SI FUNCTIONARE AL UNITATII poate fi modificat si completat ori de cate ori necesitatile legate de organizare o cer, cu respectarea legislatiei in vigoare.

Art.6 REGULAMENTUL DE ORGANIZARE SI FUNCTIONARE AL UNITATII, ca act normativ legal interior, se completeza cu REGULAMENTUL INTERN , FISELE POSTURILOR, PROCEDURILE OPERATIONALE si CODUL ETIC SI DE CONDUITA PROFESIONALA, existente in unitate.

Art.7 Regulamentul de organizare si functionare al unitatii cuprinde intr-o maniera integrala, reglementari generale, rolul si functiile unitatii, atributiile principale, structura organizatorica, relatiile functionale, competente si atributii ale compartimentelor

Art.8.Tot personalul Unității de Asistență Medico-Socială Agigea aplică prevederile Regulamentului (UE) 679/2016 privind protecția persoanelor fizice în ceea ce privește prelucrarea datelor cu caracter personal și privind libera circulație a acestor date în cadrul activității desfășurate.

Art.9.Conducerea unitatii a elaborat „ Codul etic si de conduita profesionala”, dezvolta si implementeaza politici si proceduri privind integritatea, valorile etice, evitarea conflictelor de interese, prevenirea si raportarea fraudelor, actelor de coruptie si semnalarea neregulilor.

Art.10 Conducerea si salariatii Unitatii de Asistenta Medico-Sociala Agigea cunosc si sustin valorile etice si valorile entitatii, respecta si aplica reglementarile cu privire la etica, integritate, evitarea conflictelor de interese. Conducerea unitatii sprijina si promoveaza, prin deciziile sale si prin puterea exemplului personal, valorile etice, integritatea personala si profesionala a salariatilor.

Art.11. Directorul Unității de Asistență Medico-Socială Agigea va lua măsuri pentru afișarea și prelucrarea prezentului regulament către întreg personalul din subordine; fiecare salariat trebuie sa cunoasca misiunea si viziunea unitatii, obiectivele generale si specifice ale acesteia si ale compartimentului din care face parte, rolul sau in cadrul compartimentului, stabilit prin fisa postului, precum si atributiile postului pe care il ocupa.

DIRECTOR
DR. OVIDIU PREDĂ

GRAFICUL DE ÎNTOCMIRE ȘI CIRCULAȚIE A DOCUMENTELOR

NR. CRT.	DOCUMENT	NR.E X.	INTOCMIRE-CIRCULAȚIE	TIMPUL	OBSERVAȚII
1	CEC – numerar	1	Întocmește contabilitatea, se vizează de către director și contabil șef, primitor casier.	1h	Casierul va preda exemplarul completat la bancă
2	Chitanță de casa	3	Se întocmește de casier pentru încasări în numerar.	Imediat	1 ex. depunător 1 ex. registru de casă 1 ex. cotor
3	Ordin de deplasare	1	Întocmește titularul de avans. Se aprobă de director – CFPP – contabil șef.	Maxim 3 zile de la predare.	Se verifică la contabilitate pentru decont cheltuieli și se depune la casierie.
4	Registru de casă	2	Întocmește casierul - se predă la contabilitate pentru verificarea înregistrărilor, sub semnătură.	Zilnic	Se predă zilnic la contabilitate. Un exemplar rămâne la cotor.
5	Stat de plată salarii	2	Intocmește inspector salarizare – CFPP – contabil șef, aprobare director. Se achită prin banca – 1 ex. la contabilitate– 1 ex. la dosar (state plata.	8h 3 ore	Stabilirea drepturilor se fac pe baza pontajului certificat de șefii de compartimente și vizate de conducere.
6	Foaia de prezență	1	Întocmește șeful de compartiment pe baza condiții de prezență semnată de salariați, la ora sosirii și plecării	Lunar	Se întocmește obligatoriu la termenele stabilite pentru întocmirea statelor.
7	Ordin de plată	2	Se întocmește de contabilitate. Se aprobă de conducere – banca pentru justificare plăți încasări.	1h	Pentru orice plată se vor anexa facturi, avize de livrare documente centralizatoare. 1 ex. bancă ; 1 ex. dosar notă contabilă bancă.
8	Nota de debitare/creditare		Se întocmește în cadrul compartimentului financiar-contabil la decontarea intervenita între unitatii	1h	Circula la unitatile între care se efectueaza debitarea/creditarea
9	Note contabile	1	Se întocmește de contabili, se vizează de contabil șef.	2 zile	Constituie baza pentru întocmirea balanței de verificare sintetice lunare.

					Se întocmește conform indicațiilor contabilului șef.
10	Fișe de cont analitice și sintetice	1	Întocmește compartimentul financiar-contabil la începutul exercitiului financiar-contabil	Lunar	Nu circula Se vor păstra la compartimentul financiar-contabil
11	Fișa de materiale	1	Întocmește gestionarul	Lunar	Se vor păstra în cartotecă.
12	Fisa de evidenta a materialelor de natura obiectelor de inventar in folosinta	1	Intocmeste gestionarul la darea in folosinta a obiectelor de inventar ;nu circula	1 ora ;de cate ori este nevoie	Se arhiveaza de catre Compartimentul financiar contabil.
13	Registru nr. de inventar pentru evidenta mijloacelor fixe	1	Întocmește gestionarul pe fiecare gestiune și grupe de inventar, mijloace fixe. Nu circulă. Se păstrează la contabilitate.	3 ore de la recepție	Se atribuie fiecărui mijloc fix un nr. de la intrare în patrimoniu și se imprimă pe obiect cu inițialele unității.
14	Fisa Mijlocului fix		Se completeaza pe masura intrarii mijlocului fix in gestiune de catre compartimentul finaciari-contabil	1 ora	Nu circula
15	Dispoziție plată/încasare către casierie.	1	Întocmește contabil principal. Se vizează de conducere – CFPP – casierie – document justificativ plăți/încasări.	3 ore	Se întocmește pe numele celui care solicită avans (plăți) sau celui de la care se încasează (încasare).
16	Balanțe de verificare sintetică și analitică	2	Se întocmește de către personalul din cadrul compartimentului financiar contabil pe baza notelor contabile, nu circula	Lunar 2 ore	Se întocmește lunar ; 1 ex. dosar bilanț.
17	Referate de necesitate	1	Întocmește solicitantul și certifică șeful de compartiment, se solicita aprobare director și achizitor și sta la baza elaborării comenzilor și întocmirii contractelor.	1 oră 1 oră 8 ore	Pe măsura rezolvării se va depune la deconturi.
18	Nota de recepție și constatare diferențe	2	Intocmește comisia constituita pentru receptie, se duce la contabilitate pentru înregistrare.	1 oră	Se va preda zilnic la contabilitate după ce comisia de recepție verifică realitatea celor înregistrate
19	Bon de predare, transfer, restituire		Se întocmește de către gestionar la primirea materialelor în magazie	1 ora	Circula la compartimentul financiar-contabil și magazie.
20	Bon de consum colectiv	2	Intocmește gestionar magazie în baza referatului de necesitate, gestionar semnează primitor ; aprobare director, se înregistrează în contabilitate	1 oră 3 ore	Se predă zilnic la contabilitate un exemplar. Un exemplar la primitor.
21	Bon de consum	2	Intocmește gestionar magazie în baza referatului de necesitate, gestionar semnează primitor ; aprobare director, se înregistrează în contabilitate	1 oră 3 ore	Se predă zilnic la contabilitate un exemplar. Un exemplar la primitor.
22	Notă restituire	2	Intocmește magazioner, se vizează de conducere după semnarea de predator și primitor ,contabil pentru	1 oră 3 ore	Se predă la contabilitate. Un ex. la predator.

			înregistrare.		
23	Fișa de magazie	1	Intocmește magazionerul la intrarea sau iesirea bunurilor materiale din gestiune	1 oră	Se operează zilnic pe baza NIR-ului, notei de restituire și bonurilor colective de materiale. Se confruntă lunar cu fișa de materiale de contabilitate.
24	Registrul – jurnal	Carne t 100 file 1	Se numerotează filele, se șnuruiește, se parafează, se înregistrează la organele fiscale, se completează de contabil în baza registrelor auxiliare. Se păstrează la contabilitate. Nu circulă Se înregistrează și sistematic articolele contabile cu ajutorul tehnicii de calcul. Se editează lunar, paginile se numerotează pe măsura editării. Se predă la contabilitate pentru completarea registrului – jurnal. Se păstrează în contabilitate.	Lunar max 1/zi Lunar	Se completează fără ștersături, spații libere sau file lipsă. Se preia totalul sumelor debitoare și creditoare din jurnalul auxiliar editat.
25	Registrul inventar	Carne t 100 file	Se numerotează filele, se șnuruiește, se parafează, se înregistrează la organele fiscale, se completează de contabil în baza registrelor auxiliare. Se păstrează la contabilitate. Nu circulă. Se vizează. Se completează de contabil pe baza inventarierii faptice a fiecărei poziții cuprinse în toate conturile din bilanț. Se arhivează la contabilitate cu documentele justificative, anexe.	Anual Max. 3 zile	Se completează fără ștersături, spații libere sau file lipsă pe baza datelor cuprinse în listele de inventariere și procesele – verbale a elementelor patrimoniale prin gruparea pe conturi sau grupe de conturi.
26	Bon de mișcare a mijloacelor fixe	2	Se întocmește de către gestionarul primitor în urma dispoziției conducerii. Se aprobă de conducere, se semnează de predador și primitor.	1 oră 1 oră	1 ex. se arhivează la contabilitate ; 1 ex. la predador ; se folosesc pentru predarea, primirea mijloacelor fixe între două locuri de folosință ale instituției.
27	Proces verbal de scoatere din funcțiune a mijloacelor fixe, de declarare a unor bunuri materiale.	2	Se întocmește pe baza actului constatator de descriere a degradării bunului, de către comisia numită în acest sens. Se aprobă de conducere. Circulă: la persoana care aprobă. Scoaterea din funcțiune la gestionarul bunurilor pentru scoaterea din gestiune, la magaziner pentru intrarea materialului rezultat din dezasare, dezmembrare, la compartimentul financiar – contabil pentru verificarea și înregistrarea operațiunilor. Se arhivează un exemplar la contabilitate și un exemplar la compartimentul care ține evidența mijloacelor fixe.	5 zile 8 ore	Este document de constatare a condițiilor, scoaterii din funcțiune a mijloacelor fixe, obiecte de inventar și dezasare a mijloacelor materiale ; document de consemnare a scoaterii efective din funcțiune a bunurilor, document de predare a ansamblelor, subsansamblelor rezultat din dezmembrare.
28	Proces-verbal de recepție ;	3	Se întocmește de comisia de recepție a obiectului de investiții formată din	3 ore	Este document justificativ pentru :

	Proces-verbal de recepție provizorie ; Proces-verbal de punere în funcțiune ; Proces-verbal de recepție finală		președinte, specialiști-consultanți. Circulă la comisia de recepție, la persoana împuternicită cu viza de certificare, la compartimentul financiar-contabil pentru verificare și înregistrare. Se arhivează : - 1 ex. la furnizor ; - 2 ex. la compartimentul financiar-contabil.	1 oră	- înregistrarea în evidența operațiilor și contabilizate, de consumare a stadiului, investiției de apreciere, a calității acesteia, de aprobare a recepției provizorii, punere în funcțiune sau recepției finale a obiectului de investiții.
29	Lista de inventariere	1	Se întocmește de regulă anual sau în situațiile prevăzute de prevederile legale de către comisia de inventariere, pe gestiuni, conturi, grupe de conturi, separat pentru valorile materiale și mijloace fixe și separat pentru mijloacele aflate în custodie. Pentru bunurile fără mișcare, depreciate se întocmesc liste separate și se arată cauzele degradării în refolosiri. Circulă : - la gestionar care semnează fiecare filă ; - la comisia de inventariere pentru stabilirea rezultatelor inventarierii și pentru consemnarea acestora în proces-verbal ; - la compartimentul financiar-contabil ; - la conducătorul instituției pentru a decide asupra soluționării propunerilor făcute. Se arhivează la compartimentul financiar-contabil.	Max. 5 zile	Este document pentru inventarierea valorilor materiale aflate în patrimoniu, pe baza cărora se stabilesc plusurile și minusurile de valori. - documente justificative de înregistrare în evidența gestiunilor a plusurilor și minusurilor ; - document pentru întocmirea registrului-inventar.
30	Lista de inventariere pentru operațiuni global-valorice	1	Se întocmește la efectuarea operațiunii de inventariere circula la comisia de inventariere, gestionar, compartiment financiar-contabil	Max. 5 zile	Se arhivează la compartiment financiar-contabil
31	Decont de cheltuieli	1	Se întocmește de titular de avans pentru cheltuielile efectuate, circulă la persoanele autorizate să verifice legalitatea actelor justificative de cheltuieli (contabil), persoanele împuternicite să exercite CFPP și să aprobe plata diferențelor, la casierie.	Max. 3 zile de la acordarea avansului	Este document justificativ pentru decontarea cheltuielilor efectuate, stabilirea diferențelor de primit sau restituit, înregistrarea în registrul de casă și în contabilitate.
32	Decizie de imputare	2ex	Se întocmește la constatarea producerii pagubei pe baza actelor de constatare ; aproba ordonatorul de credite, circula la persoana responsabilă pentru paguba produsă și compartimentul financiar contabil	1 zi	Se arhivează la compartimentul financiar contabil.

33	Cartea mare	1	Se intocmeste lunar pe masura inregistrarii operatiunilor, de catre compartimentul financiar contabil ;nu circula	1 zi	Se arhiveaza la compartimentul financiar contabil
34	Cartea-mare sah	1	Se intocmeste lunar pe masura inregistrarii operatiunilor, de catre compartimentul financiar contabil ;nu circula	1 zi	Se arhiveaza la compartimentul financiar contabil
35	Lista zilnica de alimente in baza meniului zilnic	2	Se intocmeste zilnic, sta la baza respectarii meniului zilnic intocmit de catre asistenta sefa ;cantina unitatii	2 ore	Se arhiveaza la compartimentul financiar contabil
36	Borderou de achizitie	2	Se intocmeste la achizitia bunurilor de la persoane fizice de catre persoana care efectueaza achizitia ;circula la compartimentul financiar contabil	1 ora	Se arhiveaza la compartimentul financiar contabil
37	Angajament de plata	2ex	Se intocmeste la constatarea producerii pagubei pe baza actelor de constatare ; pentru angajament plata a contributiei persoanei asistate(internate) ;de catre persoana care isi ia angajamentul platii	1 ora	Circula la compartimentul financiar contabil ; 1 ex se inmaneaza persoanei in cauza

DIRECTOR,
Dr. ~~FRIDA~~ OVIDIU

CONTABIL SEF,
Ec.Tudoras Cornelia

}

REFERAT DE APROBARE
privind aprobarea Organigramei, a Statului de funcții și a Regulamentului de Organizare și
Funcționare pentru Unitatea de Asistență Medico – Socială Agigea

Unitatea de Asistență – Medico Socială Agigea este instituție publică specializată, cu personalitate juridică, care acordă servicii de îngrijire, servicii medicale, precum și servicii sociale persoanelor cu nevoi medico- sociale, aflată în subordinea Consiliului Județean Constanța. U.A.M.S. Agigea a fost înființată prin Hotărârea Consiliului Județean Constanța nr.102/31.07.2003, adoptată în baza H.G. nr.412/2003, pentru aprobarea Normelor privind organizarea, funcționarea și finanțarea unităților de asistență medico-sociale.

Prin adresele înregistrate la Consiliul Județean Constanța cu nr.40474/16.11.2023 și nr.43087/06.12.2023 Unitatea de Asistență – Medico Socială Agigea solicită aprobarea Organigramei, Statului de funcții și Regulamentul de Organizare și Funcționare al instituției.

Pentru îndeplinirea obiectivelor, unitatea funcționează într-o structură organizatorică ce a fost necesară obținerii Licenței de funcționare seria LF nr.0009579, în conformitate cu prevederile Legii nr.197/2012 privind asigurarea calității în domeniul serviciilor sociale, valabilă până la data de 25.02.2026, pentru un număr de 61 de paturi aprobate de Ministerul Sănătății.

Structura organizatorică a instituției trebuie respectată în continuare în forma prezentată, pentru a se putea obține reînnoirea acesteia la data expirării termenului de valabilitate. Structura organizatorică totalizează un număr de 58 de posturi, prevăzute în organigrama și statul de funcții aprobate prin Hotărârea Consiliului Județean Constanța nr.83/19.04.2019.

Normarea personalului precum și structura organizatorică a Unității de Asistență Medico – Socială Agigea, a fost făcută cu respectarea următoarelor prevederi legale: H.G. nr.459/2010 *pentru aprobarea standardului de cost/an pentru servicii acordate în unitățile medico-sociale și a unor normative privind personalul din unitățile de asistență medico-socială și personalul care desfășoară activități de asistență medicală comunitară, cu modificările și completările ulterioare*, H.G. nr.412/2003 *pentru aprobarea Normelor privind organizarea, funcționarea și finanțarea unităților de asistență medico-sociale*, Instrucțiuni nr.1/2003 *de aplicare a Normelor privind organizarea, funcționarea și finanțarea unităților de asistență medico-sociale*, aprobate prin H.G. nr. 412/2003, Legea nr.153/2017 *privind salarizarea personalului plătit din fonduri publice*.

Având în vedere prevederile Legii nr.296/2023 *privind unele măsuri fiscal-bugetare pentru asigurarea sustenabilității financiare a României pe termen lung*, potrivit notei de fundamentare nr.2104/14.11.2023 a Unității de Asistență Medico - Socială Agigea pentru aprobarea organigramei și statului de funcții, posturile vacante existente în statul de funcții, aprobate potrivit legii la data intrării în vigoare a prezentei legi, intră sub incidența articolului XVII, alin.(5) lit.a), lit.f) și lit.j) astfel:

„ a) *posturile temporar vacante pentru care titularii posturilor au raporturile de serviciu sau contractele individuale de muncă suspendate sau posturile vacante ocupate temporar;*

(...)

f) *posturile unice existente în: instituțiile și autoritățile publice, astfel cum sunt definite la art. 2 alin. (1) pct. 30 din Legea nr. 500/2002, cu modificările și completările ulterioare; instituțiile publice locale, astfel cum sunt definite la art. 2 alin. (1) pct. 39 din Legea nr. 273/2006, cu modificările și completările ulterioare;*

(...)

j) *posturile aferente personalului medico-sanitar și auxiliar sanitar din unitățile sanitare;*”

Pentru respectarea cumulativă a prevederilor legale, Unitatea de Asistentă – Medico Socială Agigea propune aprobarea Organigramei și Statului de funcții, cu următoarele modificări:

În Statul de funcții:

1. La Compartimentul Medical

- a) La categoria „personal medical de specialitate medico – social” - se modifică titlul „Personal de specialitate medico – sanitar” care cuprinde următoarele posturi: medici și asistenți medicali;
- b) La categoria „personal sanitar auxiliar și de îngrijire medico – social” – se modifică titlul „Personal auxiliar sanitar” care cuprinde următoarele posturi: infirmiere și infirmier brancardier;
- c) Se introduce o nouă categorie „Personal de specialitate paraclinic” care cuprinde următoarele posturi: psiholog și asistent social;
- d) Posturile de spălătoreasă (2 posturi) care erau cuprinse în categoria „personal sanitar de îngrijire” din cadrul Compartimentului Medical vor trece în „Compartimentul administrativ și de deservire”.

În Organigramă:

1. Compartimentul administrativ și de deservire este trecut în subordinea contabilului șef.

Față de ultima aprobare prin H.C.J.C. nr.83/19.04.2019, numărul posturilor prevăzute în noua Organigramă și noul Stat de funcții nu se modifică, acesta fiind de 58 de posturi din care 56 posturi cu normă întreagă și 4 posturi cu 0,5 normă.

Regulamentul de Organizare și Funcționare al Unității de Asistentă – Medico Socială Agigea a fost aprobat prin Hotărârea Consiliului Județean Constanța nr.177/18.08.2021, cu respectarea standardelor minime de calitate aplicabile și a asigurării accesului persoanelor beneficiare/reprezentanți legali la informații privind condițiile de admitere, serviciile oferite etc.

Având în vedere necesitatea actualizării Regulamentului existent ca urmare a modificării Organigramei și Statului de funcții privind structura organizatorică și categoriile de personal, au intervenit următoarele modificări:

1. Cap.I, art.8 alin.1 a fost modificat astfel:

(1) Unitatea de Asistentă – Medico Socială Agigea funcționează cu un număr de 58 de angajați, conform statului de funcții și a organigramei aprobate conform Hotărârii Consiliului Județean Constanța, din care:

- a) personal de conducere: director, contabil șef, asistent medical șef - 3 posturi;
- b) personal de specialitate medico – sanitar: medici și asistenți medicali – 7 posturi;
- c) personal de specialitate paraclinic: psiholog și asistent social – 2 posturi;

- d) personal sanitar auxiliar: infirmieră și infirmier brancardier – 35 posturi;
- e) personal de specialitate financiar contabil, achiziții și resurse umane: inspector resurse umane, economist, referent achizitor – 3 posturi;
- f) personal administrativ și de deservire: referent administrativ, referent gestionar, muncitor calificat – bucătar, muncitor calificat instalator și electrician, muncitor calificat – șofer, spălătoareasă: 8 posturi.

Unitatea de Asistență – Medico Socială Agigea este organizată funcțional astfel:

- Personal de conducere: 3 posturi
- Compartiment medical: 44 posturi
- Compartiment administrativ și de deservire: 8 posturi
- Compartiment financiar contabil: 2 posturi
- Compartiment resurse umane – salarizare: 1 post

Litera „E” devine litera „D”

2. Cap.I art.11, alin.1 se modifică astfel:

„Art.11 Personalul de specialitate de îngrijire și asistență. Personal de specialitate și auxiliar

(1) Personalul de specialitate medico – sanitar:

- a) medic de medicină de familie (221108);
- b) asistent medical generalist (325901);

(2) Personal de specialitate paraclinic:

- c) psiholog (263411);
- d) asistent social (263501);

(3) Personal sanitar auxiliar:

- e) infirmieră (532103);
- f) infirmier brancardier (532103)

Aliniatul „2” devine aliniatul „4”

3. Cap. I, art.12 se modifică astfel:

„Personalul TESA și personalul administrativ și de deservire asigură activitățile auxiliare serviciului social, financiar – contabilitate, aprovizionare, mentenanță, achiziții etc, și este:

1. Personal de specialitate financiar – contabil, achiziții și resurse umane:

- a) inspector resurse umane (263102)
- b) referent achizitor (331309)
- c) economist (263106)

(2) Personal administrativ și de deservire:

- a) referent administrativ (242204)
- b) referent gestionar (263106)
- c) muncitor calificat – bucătar (512001)
- d) muncitor calificat întreținere (712602)
- e) muncitor calificat – șofer (832201)

f) spălătoareasă (912103)”

Față de cele prezentate mai sus, supun spre dezbateră și aprobare prezentul proiect de hotărâre privind aprobarea Organigramei, a Statului de funcții și a Regulamentului de Organizare și Funcționare pentru Unitatea de Asistență Medico – Socială Agigea.

PREȘEDINTE

MIHAI LUPU

RAPORT DE SPECIALITATE
la proiectul de hotărâre privind aprobarea
Statului de funcții și a Organigramei Unității de Asistență Medico-Socială Agigea

Unitatea de Asistență Medico-Socială Agigea, instituție publică de interes local, cu personalitate juridică în subordinea Consiliului Județean Constanța, asigură servicii de îngrijire, medicale și sociale persoanelor cu nevoi medico- sociale.

Consiliul Județean asigură, potrivit competențelor sale și în condițiile legii, cadrul necesar pentru furnizarea serviciilor publice de interes județean, atribuții privind înființarea, organizarea și funcționarea [...] instituțiilor publice de interes județean și ale societăților și regiilor autonome de interes județean, sens în care, aprobă, în condițiile legii, la propunerea președintelui consiliului județean, regulamentul de organizare și funcționare, organigrama și statul de funcții, conform prevederilor art.173 alin.(1) lit.a) și alin. (2) lit. c) din O.U.G. 57/2019 privind Codul administrativ, cu modificările și completările ulterioare.

Potrivit Organigramei și Statului de funcții aprobate prin Hotărârea Consiliului Județean nr.83/19.04.2019, Unitatea de Asistență Medico-Socială Agigea are aprobat un număr de 58 de posturi.

Având în vedere prevederile Legii nr.296/2023 privind unele măsuri fiscal-bugetare pentru asigurarea sustenabilității financiare a României pe termen lung, Unitatea de Asistență Medico-Socială Agigea a procedat la modificarea Statului de Funcții și a Organigramei, fără a se schimba numărul de 58 posturi aprobate.

Față de cele prezentate mai sus și având în vedere Nota de fundamentare nr.2104/14.11.2023, întocmită de Unitatea de Asistență Medico-Socială Agigea, propunem spre analiză și aprobare proiectul de hotărâre privind aprobarea Statului de Funcții și a Organigramei Unității de Asistență Medico-Socială Agigea, cu mențiunea că, responsabilitatea fundamentării revine conducerii Unității de Asistență Medico-Socială Agigea.

Director General,
Emilia Georgeta Tutui

Șef Serviciu R.U. Salarizare,
Livia Laurentia Alcea

Întocmit,
Elena Măgariu

RAPORT DE SPECIALITATE
privind aprobarea Organigramei, a Statului de funcții și a Regulamentului de Organizare și
Funcționare pentru Unitatea de Asistență Medico – Socială Agigea

Unitatea de Asistență – Medico Socială Agigea este instituție publică specializată, cu personalitate juridică, care acordă servicii de îngrijire, servicii medicale, precum și servicii sociale persoanelor cu nevoi medico- sociale, aflată în subordinea Consiliului Județean Constanța. U.A.M.S. Agigea a fost înființată prin Hotărârea Consiliului Județean Constanța nr.102/31.07.2003, adoptată în baza H.G. nr.412/2003, pentru aprobarea Normelor privind organizarea, funcționarea și finanțarea unităților de asistență medico-sociale.

Prin adresele înregistrate la Consiliul Județean Constanța cu nr.40474/16.11.2023 și nr.43087/06.12.2023 Unitatea de Asistență – Medico Socială Agigea solicită aprobarea Organigramei, Statului de funcții și Regulamentul de Organizare și Funcționare al instituției.

Pentru îndeplinirea obiectivelor, unitatea funcționează într-o structură organizatorică ce a fost necesară obținerii Licenței de funcționare seria LF nr.0009579, în conformitate cu prevederile Legii nr.197/2012 privind asigurarea calității în domeniul serviciilor sociale, valabilă până la data de 25.02.2026, pentru un număr de 61 de paturi aprobate de Ministerul Sănătății.

Structura organizatorică a instituției trebuie respectată în continuare în forma prezentată, pentru a se putea obține reînnoirea acesteia la data expirării termenului de valabilitate. Structura organizatorică totalizează un număr de 58 de posturi, prevăzute în organigrama și statul de funcții aprobate prin Hotărârea Consiliului Județean Constanța nr.83/19.04.2019.

Normarea personalului precum și structura organizatorică a Unității de Asistență Medico – Socială Agigea, a fost făcută cu respectarea următoarelor prevederi legale: H.G. nr.459/2010 *pentru aprobarea standardului de cost/an pentru servicii acordate în unitățile medico-sociale și a unor normative privind personalul din unitățile de asistență medico-socială și personalul care desfășoară activități de asistență medicală comunitară, cu modificările și completările ulterioare*, H.G. nr.412/2003 *pentru aprobarea Normelor privind organizarea, funcționarea și finanțarea unităților de asistență medico-sociale*, Instrucțiuni nr.1/2003 *de aplicare a Normelor privind organizarea, funcționarea și finanțarea unităților de asistență medico-sociale, aprobate prin H.G. nr. 412/2003*, Legea nr.153/2017 *privind salarizarea personalului plătit din fonduri publice*.

Având în vedere prevederile Legii nr.296/2023 *privind unele măsuri fiscal-bugetare pentru asigurarea sustenabilității financiare a României pe termen lung*, potrivit notei de fundamentare nr.2104/14.11.2023 a Unității de Asistență Medico - Socială Agigea pentru aprobarea organigramei și statului de funcții,

posturile vacante existente în statul de funcții, aprobate potrivit legii la data intrării în vigoare a prezentei legi, intră sub incidența articolului XVII, alin.(5) lit.a), lit.f) și lit.j) astfel:

„a) *posturile temporar vacante pentru care titularii posturilor au raporturile de serviciu sau contractele individuale de muncă suspendate sau posturile vacante ocupate temporar;*

(...)

f) *posturile unice existente în: instituțiile și autoritățile publice, astfel cum sunt definite la art. 2 alin. (1) pct. 30 din Legea nr. 500/2002, cu modificările și completările ulterioare; instituțiile publice locale, astfel cum sunt definite la art. 2 alin. (1) pct. 39 din Legea nr. 273/2006, cu modificările și completările ulterioare;*

(...)

j) *posturile aferente personalului medico-sanitar și auxiliar sanitar din unitățile sanitare;”*

Pentru respectarea cumulativă a prevederilor legale, Unitatea de Asistentă – Medico Socială Agigea propune aprobarea Organigramei și Statului de funcții, cu următoarele modificări:

În Statul de funcții:

1.La Compartimentul Medical

- a) La categoria „personal medical de specialitate medico – social” - se modifică titlul „Personal de specialitate medico – sanitar” care cuprinde următoarele posturi: medici și asistenți medicali;
- b) La categoria „personal sanitar auxiliar și de îngrijire medico – social” – se modifică titlul „Personal auxiliar sanitar” care cuprinde următoarele posturi: infirmiere și infirmier brancardier;
- c) Se introduce o nouă categorie „Personal de specialitate paraclinic” care cuprinde următoarele posturi: psiholog și asistent social;
- d) Posturile de spălătoreasă (2 posturi) care erau cuprinse în categoria „personal sanitar de îngrijire” din cadrul Compartimentului Medical vor trece în „Compartimentul administrativ și de deservire”.

În Organigramă:

1.Compartimentul administrativ și de deservire este trecut în subordinea contabilului șef.

Față de ultima aprobare prin H.C.J.C. nr.83/19.04.2019, numărul posturilor prevăzute în noua Organigramă și noul Stat de funcții nu se modifică, acesta fiind de 58 de posturi din care 56 posturi cu normă întreagă și 4 posturi cu 0,5 normă.

Regulamentul de Organizare și Funcționare al Unității de Asistentă – Medico Socială Agigea a fost aprobat prin Hotărârea Consiliului Județean Constanța nr.177/18.08.2021, cu respectarea standardelor minime de calitate aplicabile și a asigurării accesului persoanelor beneficiare/reprezentanți legali la informații privind condițiile de admitere, serviciile oferite etc.

Având în vedere necesitatea actualizării Regulamentului existent ca urmare a modificării Organigramei și Statului de funcții privind structura organizatorică și categoriile de personal, au intervenit următoarele modificări:

1. Cap.I, art.8 alin.1 a fost modificat astfel:

(1) Unitatea de Asistentă – Medico Socială Agigea funcționează cu un număr de 58 de angajați, conform statului de funcții și a organigramei aprobate conform Hotărârii Consiliului Județean Constanța, din care:

- a) personal de conducere: director, contabil șef, asistent medical șef - 3 posturi;
- b) personal de specialitate medico – sanitar: medici și asistenți medicali – 7 posturi;
- c) personal de specialitate paraclinic: psiholog și asistent social – 2 posturi;
- d) personal sanitar auxiliar: infirmieră și infirmier brancardier – 35 posturi;
- e) personal de specialitate financiar contabil, achiziții și resurse umane: inspector resurse umane, economist, referent achizitor – 3 posturi;
- f) personal administrativ și de deservire: referent administrativ, referent gestionar, muncitor calificat – bucătar, muncitor calificat instalator și electrician, muncitor calificat – șofer, spălătoreasă: 8 posturi.

Unitatea de Asistență – Medico Socială Agigea este organizată funcțional astfel:

- Personal de conducere: 3 posturi
- Compartiment medical: 44 posturi
- Compartiment administrativ și de deservire: 8 posturi
- Compartiment financiar contabil: 2 posturi
- Compartiment resurse umane – salarizare: 1 post

Litera „E” devine litera „D”

2.Cap.I art.11, alin.1 se modifică astfel:

„Art.11 Personalul de specialitate de îngrijire și asistență. Personal de specialitate și auxiliar

(1) Personalul de specialitate medico – sanitar:

- a) medic de medicină de familie (221108);
- b) asistent medical generalist (325901);

(2) Personal de specialitate paraclinic:

- c) psiholog (263411);
- d) asistent social (263501);

(3) Personal sanitar auxiliar:

- e) infirmieră (532103);
- f) infirmier brancardier (532103)

Aliniatul „2” devine aliniatul „4”

3.Cap. I, art.12 se modifică astfel:

„Personalul TESA și personalul administrativ și de deservire asigură activitățile auxiliare serviciului social, financiar – contabilitate, aprovizionare, mentenanță, achiziții etc, și este:

1) Personal de specialitate financiar – contabil, achiziții și resurse umane:

- a) inspector resurse umane (263102)
- b) referent achizitor (331309)
- c) economist (263106)

2) Personal administrativ și de deservire:

- a) referent administrativ (242204)
- b) referent gestionar (263106)
- c) muncitor calificat – bucătar (512001)

- d) muncitor calificat întreținere (712602)
- e) muncitor calificat – șofer (832201)
- f) spălătoreasă (912103)”

Față de cele prezentate mai sus, considerăm că prezentul proiect de hotărâre privind aprobarea Organigramei, a Statului de funcții și a Regulamentului de Organizare și Funcționare pentru Unitatea de Asistență Medico – Socială Agigea. se încadrează în prevederile legale, drept pentru care propun adoptarea acestuia în forma prezentată de unitatea sanitară.

Director Executiv,

Oana MARTIN

Întocmit,

Tiha Monica

308FF

Prin -T

CONSILIUL JUDETEAN CONSTANTA
UNITATEA DE ASISTENTA MEDICO-SOCIALA

Str. Rezervatiei nr.1 Agigea – 907015 . Tel.: +40-766-622000
e.mail: uams_agigea@yahoo.com

Nr. 2119 / 16.11.2023

n.ect

CATRE,

CONSILIUL JUDETEAN CONSTANTA

DIRECTIA GENERALA ECONOMICO -FINANCIARA

CONSILIUL JUDETEAN CONSTANTA
INTRARE Nr. 40474
An 2023 una 11 Ziua 16

Prin prezenta inaintam spre aprobarea Consiliului Judetean Constanta, rectificarea bugetara, conform adresei nr.2112/15.11.2023, organigrama si statul de functii, conform adresei nr.2104/14.11.2023, pentru Unitatea de Asistenta Medico-Sociala Agigea.

Director,
Dr.Preda Ovidiu

Contabil sef,
Ec.Tudoras Cornelia

CONSILIUL JUDETEAN CONSTANTA
UNITATEA DE ASISTENTA MEDICO-SOCIALA

Str. Rezervatiei nr.1 Agigea – 907015 . Tel.: +40-766-622000

e.mail: uams_agigea@yahoo.com

Nr. 2105/14.11.2023



NOTA DE FUNDAMENTARE

-pentru aprobarea statului de functii si organigramei
Unitatii de Asistenta Medico Sociala Agigea

Unitatea de Asistenta Medico-Sociala Agigea este institutie publica specializata, cu personalitate juridica , care acorda servicii de ingrijire , servicii medicale, precum si servicii sociale persoanelor cu nevoi medico-sociale, aflata in subordinea Consiliului Judetean Constanta.

Pentru indeplinirea obiectivelor, unitatea functioneaza intr-o structura organizatorica ce a fost necesara obtinerii Licentei de functionare seria LF nr.0009579,in conformitate cu prevederile Legii nr.197/2012 privind asigurarea calitatii in domeniul serviciilor sociale , valabila pana la data de 25.02.2026, pentru un nr de 61 paturi aprobate de Ministerul Sanatatii.

Structura trebuie respectata in forma prezentata, pentru a obtine reinnoirea acesteia la data expirarii termenului de valabilitate. Structura totalizeaza un numar de 58 de posturi, prevazute in organigrama si statul de functii aprobate conform Hotararii Consiliului Judetean Contanta, nr.83/19.04.2019 .

Normarea personalului precum si structura organizatorica a Unitatii de Asistenta Medico-Sociala Agigea, a fost facuta , cu repectarea urmatoarelor prevederi legale:

- H.G 459/2010 , pentru aprobarea standardului de cost/an pentru servicii acordate in unitatile de asistenta medico-sociale si a unor normative privind personalul din unitatile de asistenta medico-sociale si personalul care desfasoara activitati de asistenta medicala comunitara, modificata prin HG 932/2016;
- H.G 412/2003, pentru aprobarea normelor privind organizarea, functionarea si finantarea unitatilor de asistenta medico sociale;
- Instuctiuni nr.1/2003 pentru aplicarea normelor privind organizarea, functionarea si finantarea unitatilor de asistenta medico-sociale, aprobate prin H.G. 412/2003;
- Legea 153/2017, privind salarizarea personalului platit din fonduri public.

Avand in vedere prevederile Legii 296/2023,privind unele masuri fiscal bugetare pentru asigurarea sustenabilitatii financiare a Romaniei pe termen lung, posturile vacante existente in statul de functii , aprobate potrivit legii la data intrarii in vigoare a prezentei legi, intra sub incidenta alin.(5) lit.a),lif si lit.j) ale articolului XVII(posturi temporar vacante pentru care titularii posturilor au contractele individuale de munca suspendate, posturi unice,posturi aferente personalului medico sanitar si auxiliar sanitar din unitati sanitare), conform urmatoarelor prevederi legale:

1. Prevederile Art.5 alin.1 si alin. 2 din ORDONANTA nr. 70 /2002, privind administrarea unitatilor sanitare publice de interes judetean si local:

- “ Consiliile judetene si consiliile locale pot infiinta, cu avizul Ministerului Sanatatii, Ministerului Administratiei si Internelor si al Ministerului Muncii, Solidaritatii Sociale si Familiei, unitati de asistenta medico-sociala, prin reorganizarea unor unitati sanitare publice”;

“ Unitatile de asistenta medico-sociala se organizeaza ca institutii publice cu personalitate juridica finantate din venituri proprii si subventii acordate de la bugetele locale, in functie de subordonare”.

2.Prevederile art.170 din Legea 95/2006 , privind reforma in domeniul sanatatii, alin.1 lit., k) “*unitatile de asistenta medico-sociale - institutii publice specializate, in subordinea autoritatilor administratiei publice locale, care acorda servicii de ingrijire, servicii medicale, precum si servicii sociale persoanelor cu nevoi medico-sociale* ” si la alin.2 al aceluiasi articol este specificat « *in sensul prezentului titlu, in categoria spitalelor se includ si urmatoarele unitati sanitare cu paturi: institute si centre medicale, sanatorii, preventorii, centre de sanatate si unitati de asistenta medico-sociala* » .

Pentru respectarea cumulativa a prevederilor legale enumerate si pentru respectarea Legii 296/2023, privind unele masuri fiscal bugetare pentru asigurarea sustenabilitatii financiare a Romaniei pe termen lung, propunem aprobarea unei noi organigrame si a statului de functii aferent, cu urmatoarele modificari:

In statul de functii,

1. La Compartimentul Medical

a) La categ. “personal medical de specialitate medico-social”:

-se modifica titlul ”**Personal de specialitate medico-sanitar**” care cuprinde urmatoarele posturi: medici si asistenti medicali

b) La categ.”personal sanitar auxiliar si de ingrijire medico-social”:

-se modifica titlul ”**Personal auxiliar sanitar**” care cuprinde urmatoarele posturi: infirmiere si infirmier brancardier

c)Se introduce o noua categ.”**Personal de specialitate paraclinic**” care cuprinde urmatoarele posturi: psiholog si asistent social

d) Posturile de spalatoarea (2 posturi) care erau cuprinse in categ.”personal sanitar si de ingrijire” din cadrul compartimentului medical vor trece la “compartimentul administrativ si de deservire”

In organigrama,

1.Compartimentul administrativ si de deservire este trecut in subordinea contabilului sef.

Urmare a celor propuse, numarul posturilor prevazute in noua organigrama si noul stat de functii **nu se modifica** , acesta fiind de **58 de posturi din care 56 posturi cu norma intreaga si 4 posturi cu 0.5 norma**.

Fata de cele prezentate mai sus, inaintam spre aprobare Consiliului Judetean Constanta, noua organigrama propusa si noul stat de functii.

Anexam la prezenta organigrama si statul de functii al Unitatii de Asistenta Medico-Sociala Agigea.

Intocmit,
Matei Marilena-ihsp.resurse umane

CONSILIUL JUDETEAN CONSTANTA
UNITATEA DE ASISTENTA MEDICO-SOCIALA

Str. Rezervatiei nr.1 Agigea - 907015 . Tel.: +40-766-622000
CUI 15657743

Nr. 249/06.12.2023

-1 m fca

CONSILIUL JUDETEAN CONSTANTA		
INTRARE Nr.	23004	
2023	12	06
An	Luna	Ziua

CATRE,

CONSILIUL JUDETEAN CONSTANTA

Alaturat va transmitem Regulamentul de Organizare si Functionare al Unitatii de Asistenta -Medico Sociala Agigea, cu modificarile si completarile efectuate conform Notei de Fundamentare nr. 248/06.12.2023 pentru a fi supus aprobarii Consiliului Judetean Constanta.

Director,
Dr. Preda Ovidiu

Contabil sef,
Ec. Tudoras Cornelia

CONSILIUL JUDETEAN CONSTANTA
UNITATEA DE ASISTENTA MEDICO-SOCIALA

Str. Rezervatlei nr.1 Agigea – 907015 . Tel.: +40-766-622000

Nr. 2481/06.12.2023

NOTA DE FUNDAMENTARE

**-pentru aprobarea Regulamentului de Organizare si Functionare (R.O.F.)
al Unitatii de Asistenta Medico Sociala Agigea**

UNITATEA DE ASISTENTA MEDICO-SOCIALA AGIGEA este institutie publica cu personalitate juridica înființată în subordinea Consiliului Județean Constanța, având sediul în comuna Agigea, strada Rezervației, nr.1, județ Constanța

Regulamentul de Organizare si Functionare al Unitatii de Asistenta Medico-Sociale Agigea, este aprobat prin Hotararea nr.177/18.08.2021 a Consiliului Judetean Constanta, cu respectarea standardelor minime de calitate aplicabile și a asigurării accesului persoanelor beneficiare/reprezentanți legali la informații privind condițiile de admitere, serviciile oferite etc.

Prevederile regulamentului sunt obligatorii atât pentru persoanele beneficiare, cât și pentru angajații unitatii și, după caz, pentru membrii familiei beneficiarilor/ reprezentanților legali.

Avand in vedere necesitatea actualizarii Regulamentului existent , ca urmare a modificarii organigramei si statului de functii privind structura organizatorica si categoriile de personal, au intervenit urmatoarele modificari:

1.La Cap.I, art.8 alin.1a fost modificat astfel:

(1) Unitatea de Asistență Medico Socială-Agigea funcționează cu un număr de 58 de angajati, conform statului de functii si a organigramei aprobate conform Hotărării Consiliului Județean Constanta, din care:

- a) *personal de conducere: director, contabil șef, asistent medical șef: 3 posturi;*
- b) *personal de specialitate medico-sanitar: medici si asistenti medicali-7 posturi;*
- c) *personal de specialitate paraclinic: psiholog si asistent social-2 posturi;*
- d) *personal sanitar auxiliar: infirmiera si infirmier brancardier- 35 posturi;*
- e) *personal de specialitate financiar contabil, achizitii si resurse umane: inspector resurse umane, , economist, referent achizitor-3*
- f) *personal administrativ si de deservire: referent administrativ, referent gestionar, muncitor calificat-bucătar, muncitor calificat instalator si electrician, muncitor calificat-șofer, spălătoareasă: 8 posturi*

UNITATEA DE ASISTENTA MEDICO-SOCIALA AGIGEA este organizata funcțional astfel:

- *Personal de conducere: 3 posturi*
- *Compartiment medical: 44 posturi*
- *Compartiment administrativ si de deservire: 8 posturi*
- *Compartiment financiar contabil:2 posturi*
- *Compartiment resurse umane-salarizare: 1 post*

Litera “E “devine litera” D”

2.La Cap.I art.11, alin.1 se modifica astfel:

“Art.11 Personalul de specialitate de îngrijire și asistență. Personal de specialitate și auxiliar”

(1) *Personalul de specialitate medico-sanitar:*

- a) *medic de medicină de familie (221108);*
- b) *asistent medical generalist (325901),*

(2) *Personal de specialitate paraclinic:*

- c) *psiholog (263411);*
- d) *asistent social (263501);*

(3) *Personal sanitar auxiliar:*

- e) *infirmieră (532103)*
- f) *infirmier brancardier(532103)*

Aliniatul”2” devine aliniatul “4”

3.La Cap I , art. 12 se modifica astfel:

“Personalul TESA, personalul administrativ si de deservire asigură activitățile auxiliare serviciului social,financiar-contabile, aprovizionare, mentenanță, achiziții etc, si este:”

1)*Personal de specialitate financiar -contabil, achizitii si resurse umane:*

- a) *inspector resurse umane (263102)*
- b) *referent achizitor(331309)*
- c) *economist(263106)*

2)*Personal administrativ se de deservire:*

- a) *referent administrativ(242204)*
- b) *referent gestionar(263106)*
- c) *muncitor calificat-bucatar(512001)*
- d) *muncitor calificat intretinere(712602)*
- e) *muncitor calificat-sofer(832201)*
- f) *spalatoreasa(912103)*

Avand in vedere aspectele prezentate cu privire la modificarile de continut care s-au produs, va rugam sa supuneti aprobarii “ Regulamentul de Organizare si Functionare” al Unitatii de Asistenta Medico-Sociala Agigea

 Județul Prahova
Director,
Preda Ovidiu

Intocmit -insp.resurse umane,
Matei Marișena

INITIATOR,
Comisia pentru sanatate, protectie
sociala, sport si agrement

CONSILIUL JUDETEAN CONSTANTA

HOTARARE Nr. 102
Privind infiintarea Unitatii de Asistenta Medico-Sociala Agigea

Consiliul Judetean Constanta, intrunit in sedinta ordinara;

Analizand :

- Expunerea de motive a Comisiei pentru sanatate, protectie sociala, sport si agrement;
- Avizul Ministerului Sanatatii nr. 686/09.07.2003 ;
- Avizul Ministerului Administratiei si Internelor nr. 31 107 . 2003 ;
- Raportul Directiei Judetene pentru Protectie Sociala ;
- Raportul Directiei Buget-Finante, Coordonarea Institutiiilor de Cultura de Interes Judetean ;
- Avizul Comisiei de studii, prognoze economico-sociale, buget f-nante si administrarea domeniului public si privat al judetului;
- Avizul Comisiei pentru administratie publica, juridica, apararea ordinii publice, respectarea drepturilor cetatenilor ;

Avand in vedere prevederile art.1-3 din Hotararea Guvernului Romaniei nr.412/2003 pentru aprobarea Normelor privind organizarea, functionarea si finantarea unitatilor de asistenta medico-sociale;

In temeiul art.104, alin.1, lit."o" si art.109 din Legea 215/2001 a administratiei publice locale,

HOTARASTE:

Art. 1. – (1) Se infiinteaza Unitatea de Asistenta Medico-Sociala Agigea, institutie publica specializata cu personalitate juridica sub autoritatea Consiliului Judetean Constanta.

(2) Unitatea de Asistenta Medico-Sociala se afla in coordonarea Directiei Judetene pentru Protectie Sociala.

Art. 2. – Se aproba organigrama Unitatii de Asistenta Medico-Sociala Agigea, conform anexei 1 la prezenta hotarare.

- Se aproba statul de functii si numarul de personal ale Unitatii de Medico-Sociala Agigea, conform anexei 2 la prezenta hotarare.

4. - Se aproba bugetul de venituri si cheltuieli al Unitatii de Asistenta Medico-Sociala Agigea, conform anexei 3 la prezenta hotarare.

Art. 5. - Se numeste domnul Ovidiu Preda in functia de Director al Unitatii de Asistenta Medico-Sociala Agigea, cu delegatie pana la ocuparea postului prin concurs.

Art. 6. - Directia Administratie Publica Locala va comunica prezenta hotarare persoanelor interesate in vederea aducerii la indeplinire.

Constanta, 31 iulie 2003

PRESEDINTE,

Stelian Dutu

Contrasemneaza,
SECRETAR GENERAL AL JUDETULUI,

Mariana Belu

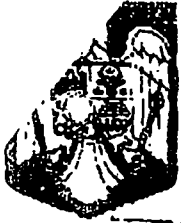

MINISTERUL SĂNĂȚII
DIRECȚIA MANAGEMENT, SALARIZARE ȘI
STRUCTURI UNITĂȚI SANITARE
 NR.....YIIA/MB...686..... DATA9.07.2003.....

DIRECȚIA DE SĂNĂȚATE
 PUBLICĂ CONSTANȚA
 ENTRARE Nr. Ad. 8225
 Anul 2003 LUNA 07 ZILE 9

CATRE,

DIRECȚIA DE SANATATE PUBLICA A JUDETULUI CONSTANTA

La adresa dvs. nr.8225/2003, va comunicam ca s-a aprobat de catre conducerea Ministerului Sanatatii, cuprinderea in lista de propuneri pentru unitati medico-sociale, a unui pavilion al Spitalului de Fiziologie Agigea cu 60 de paturi.

Comunicarea a fost facuta si Consiliul Judetean Constanta.

DIRECTOR

Ec.Craciuna Negrila

CONSILIER

Dr.Marieta Bardut

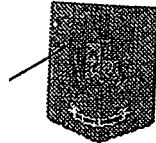

SECRETAR DE STAT

CONSILIUL JUDEȚEAN CONSTANȚA
INTRARE NR. 5276
Ano 2003 luna 09 Ziuă 30
AD
DS

Nr 5085/IS/
București, 17.09.2003

Către,

Consiliul Județean Constanța

Domnului Președinte

Stelian Duțu

Ministerul Administrației și Internelor, cu sediul în București, văzând proiectul de hotărâre a Consiliului județean Constanța, pentru înființarea unei unități de asistență medico-socială în localitatea Agigea din județul Constanța,

în conformitate cu prevederile art. 5 alin. 1 din Ordonanța Guvernului nr. 70/2002 privind administrarea unităților sanitare publice de interes județean și local, precum și prevederile art. 2 alin. 1 din Anexa la Hotărârea Guvernului nr. 412/2003 pentru aprobarea Normelor privind organizarea, funcționarea și finanțarea unităților de asistență medico-sociale emite, sub rezerva obținerii avizului din partea Ministerului Sănătății, prezentul

AVIZ FAVORABIL

pentru înființarea unității medico-sociale Unitatea de Asistență Medico-socială Agigea, județul Constanța.

Prezentul aviz este valabil numai de la data emiterii avizului similar din partea Ministerului Sănătății.



Telefon. 222 13 54 / Fax. 222 13.60
Piața Victoriei, nr. 1, sector 1
RO - București