



DR. SABIN MANUILA

Directeur de l'Institut Central de Statistique  
Membre correspondant de l'Académie Roumaine

# LA POPULATION DE LA DOBROUDJA

ÉDITEUR

INSTITUT CENTRAL DE STATISTIQUE

BUCAREST, V — SPLAIUL UNIRII, 28

1939

*Extrait de « La Dobroudja »*

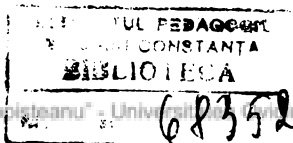

## SOMMAIRE

	Pag.
<b>État de la population</b>	
Introduction .....	9
Population de la Dobroudja par nationalités .....	14
Langue maternelle .....	21
Connaissance de la langue roumaine .....	23
Religion de la population .....	24
Les sujets étrangers .....	26
L'âge et le sexe des habitants .....	28
L'état civil et le sexe des habitants .....	35
Ménages, infirmités et population passagère .....	40
Instruction scolaire .....	40
Professions .....	46
Structure familiale .....	70
Origine de la population .....	73
Édifices et habitations .....	76
Entreprises industrielles et commerciales .....	81
<b>Mouvement de la population</b>	
Introduction .....	107
Mouvement général de la population .....	112
Mouvement de la population par nationalités .....	128
Mouvement de la population par religion .....	131
<b>Tableaux</b>	
2 Population de la Dobroudja par départements et par milieu en 1910, 1912 et 1930 .....	10
3 Population des villes de la Dobroudja en 1910, 1912 et 1930 .....	11
5 Groupements des localités d'après le nombre des habitants en 1930 ..	13
6 Groupements des villes d'après le nombre des habitants en 1910—1912 et en 1930 .....	13
8 Population totale de la Dobroudja suivant l'origine ethnique des habitants en 1930, par départements .....	16
9 Population rurale de la Dobroudja suivant l'origine ethnique des habitants en 1930, par départements .....	17
10 Population urbaine de la Dobroudja suivant l'origine ethnique des habitants en 1930, par départements .....	17
11 Population urbaine de la Dobroudja suivant l'origine ethnique des habitants en 1930, par départements et par villes .....	18
15 Langue maternelle des habitants en 1930, pourcentage .....	21
16 Connaissance de la langue roumaine par les minoritaires ayant une autre langue maternelle que le roumain en 1930 .....	23

	Pag.
18 Religion des habitants en 1930 (pourcentage) .....	25
20 Les habitants de la Dobroudja suivant la citoyenneté (nationalité politique)	27
21 Répartition de la population par groupes d'âge et par sexe en 1930 .....	28
22 Population de la Dobroudja par groupes d'âge et par sexe en 1930 .....	30
24 Population de la Dobroudja suivant le sexe en 1930 .....	33
26 L'état civil et le sexe des habitants de la Dobroudja en 1930 .....	36
27 Ménages, infirmités et population passagère en 1930 .....	38
29 Population âgée de plus de 7 ans sachant lire et écrire en 1910 et en 1930 .....	41
30 Proportion de l'instruction en 1930 par provinces (population âgée de plus de 7 ans) .....	42
31 Proportion de l'instruction en Roumanie et en Dobroudja, par milieu et par sexe en 1930 .....	42
32 Degré d'instruction de la population, par sexe et par milieu en 1930 .....	43
33 Pourcentage de l'instruction scolaire par classes professionnelles en 1930 .....	44
34 Proportion des illettrés par sexe et par groupes d'âge en 1930 .....	45
35 Population totale et population active de la Roumanie et de la Dobroudja en 1930 .....	46
36 Population active de la Roumanie et de la Dobroudja par classes professionnelles et par sexe en 1930 .....	47
37 Situation professionnelle de la population de la Dobroudja par classes professionnelles, milieu et départements en 1930 .....	50
38 Population totale de la Dobroudja, par classes professionnelles, groupes d'âge et sexe en 1930 .....	58
39 Degré d'instruction de la population totale de la Dobroudja par classes professionnelles, en 1930 .....	60
41 Population de la Dobroudja par classes professionnelles, groupes ethniques, départements et milieu en 1930 .....	62
42 Population totale de la Dobroudja par groupes ethniques dans les professions en 1930 .....	69
43 Les habitants de la Dobroudja d'après la situation familiale en 1930 .....	70
44 Situation familiale de la population de la Dobroudja par sexe et par départements, en 1930 .....	71
45 Répartition des chefs de familles par sexe et par départements suivant le nombre des personnes en 1930 .....	72
47 Population de la Dobroudja suivant le lieu de naissance des habitants par départements en 1930 .....	74
49 L'ancienneté et nombre des constructions dans les villages du département Constantza en 1930 .....	76
50 Mode de construction des bâtiments dans les villages du département Constantza en 1930 .....	77
52 Les habitations du département Constantza suivant le nombre des pièces en 1930 .....	79
53 Les entreprises industrielles et commerciales de la Dobroudja suivant le nombre du personnel occupé en 1930 .....	81
54 Les entreprises de la Dobroudja suivant le nombre du personnel occupé en 1930 .....	82
55 Le personnel des entreprises industrielles et commerciales de la Dobroudja d'après la situation dans les entreprises et la citoyenneté en 1930 .....	85
56 Le personnel occupé dans les entreprises industrielles et commerciales de la Dobroudja en 1930 .....	86
57 Les entreprises industrielles et commerciales de la Dobroudja en 1930 d'après la forme juridique .....	90
58 Les installations de force motrice en Dobroudja, 1930 .....	90
59 La force motrice des entreprises de la Dobroudja en 1930 .....	92

## Pag.

60	Forme et ancienneté des entreprises industrielles et commerciales de la Dobroudja en 1930, par classes et groupes d'entreprises .....	92
61	Les entreprises industrielles et commerciales de la Dobroudja par classes et groupes d'entreprises et par départements en 1930 .....	99
62	Le personnel des entreprises de transport selon la citoyenneté en 1930 .....	105
63	Les entreprises de transport selon la forme juridique, l'ancienneté et les groupes d'entreprises en 1930 .....	105
65	Naissances, décès et excédent naturel de la Dobroudja en 1896 et 1913 .....	108
66	Naissances, décès et excédent naturel de la Dobroudja en 1915 et 1936 .....	108
67	Mouvement de la population de la Dobroudja pendant les années 1886—1937 .....	110
68	Mouvement de la population de la Dobroudja pendant la période 1886—1935 et en 1936 .....	112
70	Mouvement de la population de la Dobroudja en 1900, 1912 et 1919—1930 .....	114
71	Mouvement de la population de la Dobroudja pendant les périodes 1921—1925; 1926—1930 et 1931—1935 .....	115
75	Mouvement de la population de la Dobroudja pendant les années 1930—1935 .....	120
76	L'origine ethnique des nés-vivants de la Dobroudja pendant les années 1934—1936 .....	128
77	L'origine ethnique des décédés de la Dobroudja pendant les années 1934—1936 .....	129
78	L'indice vital de la population de la Dobroudja suivant l'origine ethnique, pendant les années 1934—1936 .....	130
79	Tendance du mouvement démographique de la Dobroudja par groupes ethniques .....	131
80	Nés-vivants de la Dobroudja d'après la religion pendant les années 1886—1934 (moyennes annuelles par groupes de cinq années) .....	132
81	Nés-vivants de la Dobroudja d'après la religion pendant les années 1886—1934 (chiffres absolus pour chaque année) .....	134
82	Décès de la Dobroudja d'après la religion pendant les années 1886—1934 (moyennes annuelles par groupes de cinq années) .....	138
83	Décès de la Dobroudja d'après la religion pendant les années 1886—1934 (chiffres absolus pour chaque années) .....	139
84	L'indice vital de la Dobroudja d'après la religion dans les années 1886—1934, (moyennes annuelles par périodes de 5 années) .....	144
85	Les mariés de la Dobroudja suivant la religion des conjoints (moyennes annuelles des périodes 1886—1890 et 1930—1933) .....	146
86	Les mariés en Dobroudja suivant la religion pendant les années 1886—1890, 1909, 1910 et 1930—1933 .....	147
87	Mariages mixtes en Dobroudja suivant la religion des conjoints (moyennes des années 1893—1894 et 1896—1897) .....	148
88	Les divorcés de la Dobroudja suivant la religion dans la période 1930—1933 (moyenne annuelle) .....	149

**Diagrammes et cartogrammes**

1	Densité de la Roumanie et de la Dobroudja en 1930 .....	10
4	Répartition des localités de la Dobroudja suivant le nombre des habitants en 1930 .....	12
7	Population de la Dobroudja suivant l'origine ethnique des habitants en 1930 .....	14
12	La population roumaine de la Dobroudja en 1930, par arrondissements, pourcentage .....	19

	<u>Pag.</u>
13 La population bulgare de la Dobroudja en 1930, par arrondissements, pourcentage .....	20
14 La population turque de la Dobroudja en 1930, par arrondissements, pourcentage .....	20
17 Religion des habitants de la Dobroudja en 1930, pourcentage .....	24
19 Citoyens étrangers de la Dobroudja en 1930 .....	26
23 Répartition de la population de la Roumanie et de la Dobroudja par groupes d'âge en 1930 .....	32
25 L'état civil des habitants de la Dobroudja en 1930 .....	35
28 La population de la Dobroudja par arrondissements sachant lire et écrire en 1930 (pourcentage) .....	41
40 Répartition des roumains et des non-roumains par classes professionnelles en 1930 (pourcentage) .....	61
46 Répartition des ménages de la Dobroudja suivant le nombre des personnes en 1930 .....	73
48 Lieu de naissance de la population de la Dobroudja en 1930 .....	75
51 Répartition des habitations du département Constantza suivant le nombre des chambres en 1930 (pourcentage) .....	79
64 Nombre des nés-vivants et des décès de la Dobroudja pendant la période 1886—1936 .....	107
69 Indice vital de la population de Dobroudja pour les années 1886—1935 .....	113
72 La natalité par mois dans les villages de Dobroudja, pendant les années 1931—1936 .....	116
73 La mortalité par mois dans les villages de Dobroudja, pendant les années 1931—1936 .....	117
74 La mortalité infantile par mois dans les villages de Dobroudja, pendant les années 1931—1936 (proportions pour 100 nés-vivants) .....	118

### **Annexe**

Modifications survenues dans la population de la Dobroudja à partir de la date du recensement de 1930 jusqu'au milieu de l'année 1938, par départements et suivant l'origine ethnique des habitants .....	152
---	-----

# LA POPULATION DE LA DOBROUDJA





# ÉTAT DE LA POPULATION

## INTRODUCTION

Au point de vue historique, la Dobroudja comprend deux parties distinctes : la Vieille Dobroudja composée des départements de Constantza et de Tulcea, et la Nouvelle Dobroudja ou « Quadrilatère » composé des départements de Caliacra et de Durostor. Au recensement général du 29 Décembre 1930, la Vieille Dobroudja comptait 437.131 habitants et la seconde 378.344. En 1910 la population de la Vieille Dobroudja représentait 55,6% de la population de la province entière et celle du Quadrilatère 44,4%. Cette dernière proportion s'est considérablement modifiée en 1930 en faveur du Quadrilatère qui a groupé 46,4% de la population de la province entière, contre 53,6% pour la Vieille Dobroudja (378.344 habitants dans le Quadrilatère contre 437.131 dans la Vieille Dobroudja).

En 1930, la population de la Dobroudja représentait 4,52% de la population de la Roumanie. Elle occupait 4 des 71 départements du pays, soit une étendue de 23.262 km<sup>2</sup>, ce qui correspond à une densité de 35,1 habitants par km<sup>2</sup>.

CARTOGRAMME 1 — DENSITÉ DE LA ROUMANIE ET DE LA DOBROUDJA EN 1930 \*)

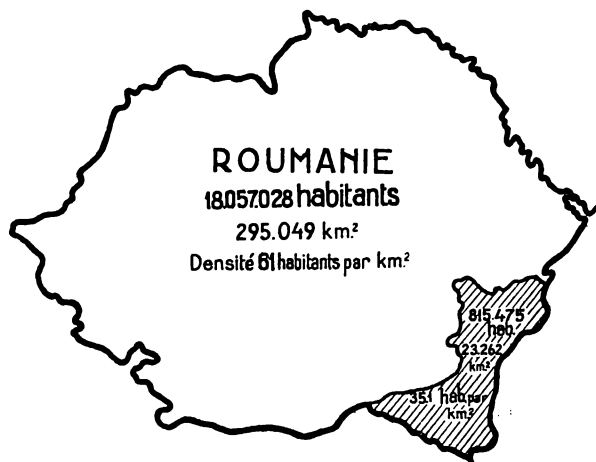

La situation respective de la population dans les différents départements entre 1910, 1912 et 1930 est la suivante :

TABLEAU 2 — POPULATION DE LA DOBROUDJA PAR DÉPARTEMENTS ET PAR MILIEU EN 1910, 1912 et 1930

Population	Do-broudja	Caliacra	Con-stantza	Durostor	Tulcea
1	2	3	4	5	6
Total en 1910 et 1912 . . . . .	662.000	<sup>1)</sup> 116.705	<sup>2)</sup> 198.404	<sup>1)</sup> 177.106	<sup>2)</sup> 169.785
Rural . . . . .	512.981	88.905	148.025	150.802	125.249
Urbain . . . . .	149.019	27.800	50.379	26.304	44.536
Total en 1930 . . . . .	815.475	166.911	258.093	211.433	184.038
Rural . . . . .	618.997	125.323	171.462	179.806	142.406
Urbain . . . . .	196.478	41.588	81.631	31.627	41.632
Augmentation % de la population totale par rapport aux recensements précédents . . . . .	23,2	43,0	27,6	19,4	8,4
Proportion de la population rurale en 1910 et 1912 . . . . .	77,5	76,2	74,6	85,1	73,8
et en 1930 . . . . .	75,9	75,1	67,7	85,0	77,4

\*) La population calculée au 1<sup>er</sup> juillet 1938: pour la Roumanie 19.750.004 habitants, pour la Dobroudja 919.728 habitants

<sup>1)</sup> Recensement de 1910; <sup>2)</sup> Recensement de 1912

Entre les deux recensements la population de la Dobroudja a considérablement augmentée (23,2%) en passant de 662.000 habitants à 815.475. Le plus important accroissement de population se constate dans le département de Caliacra (43,0%) et le plus faible dans le département de Tulcea (8,4%). Cette différence est due aux changements artificiels qui se sont produits dans la population de ces départements et non point à des accroissements naturels.

La population urbaine augmente surtout dans le département de Constantza.

TABLEAU 3 — POPULATION DES VILLES DE LA DOBROUDJA

Villes	Habitants en 1930	Habitants en 1912 et 1910 *)	Accroissement %
1	2	3	4
<b>Total général . . . . .</b>	<b>196.478</b>	<b>149.019</b>	<b>+ 31.8</b>
<b>Département Caliacra . .</b>	<b>41.588</b>	<b>27.800</b>	<b>+ 49.6</b>
Balcic . . . . .	6.396	6.571	— 2.7
Bazargic . . . . .	30.106	17.102	+ 76.0
Cavarna . . . . .	5.086	4.127	+ 23.2
<b>Département Constantza .</b>	<b>81.631</b>	<b>50.879</b>	<b>+ 62.0</b>
Carmen Sylva . . . . .	872	1) 218	+ 300.0
Cerna-Voda . . . . .	6.744	5.743	+ 17.4
Constantza . . . . .	59.164	31.576	+ 87.4
Hârşova . . . . .	3.665	3.990	— 8.2
Mangalia . . . . .	2.764	1.929	+ 43.3
Medgidia . . . . .	6.466	6.252	+ 3.4
Techirghiol . . . . .	1.956	2) 671	+ 191.5
<b>Département Durostor . .</b>	<b>31.627</b>	<b>26.304</b>	<b>+ 20.2</b>
Ostrov . . . . .	3.113	3) 3.965	— 21.5
Silistra . . . . .	17.339	11.646	+ 48.9
Turtucaia . . . . .	11.175	10.693	+ 4.5
<b>Département Tulcea . . .</b>	<b>41.632</b>	<b>44.536</b>	<b>— 6.5</b>
Babadag . . . . .	4.626	4.686	— 1.3
Isaccea . . . . .	4.576	4.655	— 1.7
Măcin . . . . .	5.628	4) 5.286	+ 6.5
Sulina . . . . .	6. 99	7.347	— 12.9
Tulcea . . . . .	20.403	22.562	— 9.6

\* Non compris les données concernant les communes urbaines de 1912, transformées en villages ultérieurement — 1) Commune rurale en 1912 — 2) Commune rurale en 1912 — 3) En 1910 la ville appartenait au département Constantza — 4) Commune rurale en 1912

La population de la province est en grande partie rurale (75,9% en 1930). Celle des villes s'accroît très lentement (de 22,5% en 1910 et 1912 à 24,1% en 1930). La plus forte proportion de la population rurale se trouve dans le département de Durostor (85,0%). Dans ce dernier département d'ailleurs elle est à peu près égale par rapport à celle de 1912 où elle représentait 85,1% de la population entière.

On compte 196.478 habitants dans les 18 villes de la province (Tableau 3).

La population de la Dobroudja est concentrée dans les grandes villes (de plus de 50.000 habitants) dans une proportion de 7,3%. Les villes de moins de 10.000 habitants détiennent aussi 7,0%. Le mode de résidence est donc celui de la petite localité; c'est ce qu'on peut également remarquer dans les villages.

DIAGRAMME 4 — RÉPARTITION DES LOCALITÉS DE LA DOBROUDJA SUIVANT LE NOMBRE DES HABITANTS EN 1930

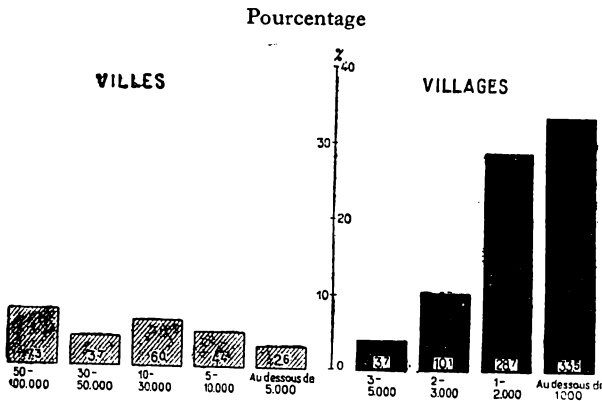

Dans toute la Dobroudja, il n'y a que deux villages de plus de 4.000 habitants. Le type du grand village, tel qu'il existe dans les autres provinces, ne se retrouve donc pas ici. Plus les villages sont petits, plus les habitants y sont massés, plus les agglomérations sont nombreuses. Les petits villages de 500 âmes sont au nombre de 509, où habitent 33,5% de toute la population de la Dobroudja: soit à peu près un tiers.

La répartition par localités des habitants de la Dobroudja est exposée ci-dessous :

TABLEAU 5 — GROUPEMENTS DES LOCALITÉS D'APRÈS LE NOMBRE DES HABITANTS EN 1930

Groupements des localités	Nombre des localités	Total de la population	
		chiffres absolus	%
1	2	3	4
Total général . . . . .	742	815.475	100,0
Toutes les villes . . . . .	18	196.478	24,1
Villes ayant de 50.001 à 100.000 habitants . . . . .	1	59.164	7,3
Villes ayant de 30.001 à 50.000 habitants . . . . .	1	30.106	3,7
Villes ayant de 10.001 à 30.000 habitants . . . . .	3	48.917	6,0
Villes ayant de 5.001 à 10.000 habitants . . . . .	6	36.719	4,4
Villes ayant moins de 5.000 habitants . . . . .	7	21.572	2,6
Tous les villages . . . . .	724	618.997	75,9
Villages ayant de 4.001 à 5.000 habitants . . . . .	2	8.168	1,0
Villages ayant de 3.001 à 4.000 habitants . . . . .	6	21.840	2,7
Villages ayant de 2.001 à 3.000 habitants . . . . .	34	82.159	10,1
Villages ayant de 1.001 à 2.000 habitants . . . . .	173	234.117	28,7
Villages ayant moins de 1.000 habitants . . . . .	509	272.713	33,5

Dans la constitution des villes, des changements importants se sont produits de 1910—1912 à 1930. Ainsi en 1910 et en 1912 il n'existait qu'une seule ville ayant une population supérieure à 30.000 habitants, tandis qu'en 1930 deux d'entre elles dépassaient déjà ce chiffre.

TABLEAU 6 — GROUPEMENTS DES VILLES D'APRÈS LE NOMBRE DES HABITANTS EN 1910—1912 ET EN 1930

Groupements des villes	Nombre des villes		Nombre des habitants	
	en 1910 et 1912	en 1930	en 1910 et 1912	en 1930
1	2	3	4	5
Toutes les villes . . . . .	18	18	149.019	196.478
Villes ayant de 50.001 à 100.000 hab. . . . .	—	1	—	59.164
Villes ayant de 30.001 à 50.000 hab. . . . .	1	1	31.576	30.106
Villes ayant de 10.001 à 30.000 hab. . . . .	4	3	62.003	48.917
Villes ayant de 5.001 à 10.000 hab. . . . .	5	6	31.199	36.719
Villes ayant moins de 5.000 habitants . . . . .	8	7	24.241	21.572

UNIVERSITATEA  
"ALEXANDRU I. CUZAIA"  
BIBLIOTECA

Le tableau 6 nous montre les variations du chiffre de la population dans chaque groupe des villes entre les deux recensements.

### POPULATION DE LA DOBROUDJA PAR NATIONALITÉS

Parmi les 815.475 habitants de la Dobroudja, 360.572 soit 44,2%, sont des Roumains; le reste est composé de minoritaires. La proportion des Roumains est de 66,2% dans le département de Constantza et de 62,6% dans le département de Tulcea. Ils sont moins nombreux dans les départements de la Nouvelle Dobroudja: soit 22,6% dans le département de Caliacra et 19,0% dans le département de Durostor (ces chiffres sont ceux établis lors du recensement du 29 décembre 1930 et ne comportent pas les modifications de population qui se sont produits à la suite de l'émigration turque et des colonisations de la frontière entre 1931 et 1937). Les Roumains représentent donc la majorité absolue dans la Vieille Dobroudja et la majorité relative dans toute la Dobroudja.

DIAGRAMME 7 — POPULATION DE LA DOBROUDJA SUIVANT L'ORIGINE ETHNIQUE DES HABITANTS EN 1930  
Pourcentage

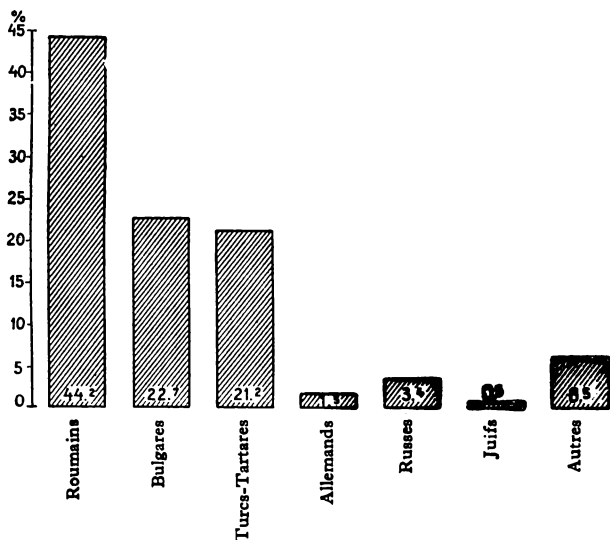

Dans l'ordre numérique les Bulgares dont la proportion est de 22,7% viennent après les Roumains. Dans aucun département de la Dobroudja les Bulgares n'accusent pas une majorité absolue, mais ils détiennent la majorité relative dans le département de Caliacra. Le nombre total des Bulgares est de 185.279 habitants.

Une troisième population qui occupe une place importante est celle des Turcs, qui se chiffrent à 150.773 personnes ou 18,5%. De même que les Bulgares, les Turcs détiennent une majorité relative dans le seul département de Durostor. Le nombre des Turcs est en continuelle diminution à cause de leur émigration en masse vers l'Anatolie.

On a dénombré encore dans la Dobroudja 22.092 Tartares (2,7%) et 27.426 Russes. Le reste de la population est formé par de différents petits groupes ou individus dispersés et qui appartiennent à d'autres nationalités, à savoir des Allemands, des Grecs, des Arméniens, des Tziganes, des Juifs, etc.

Dans les villages le rapport des nationalités change en faveur des Bulgares et des Turcs et Tartares. En échange la proportion des Roumains est plus élevée dans les villes, où les Roumains accusent une majorité absolue de 52,4%. Les Bulgares représentent dans les villes une proportion de 13,7% et les Turcs 13,4%. Il faut remarquer en même temps que les Grecs détiennent 3,6% de la population urbaine.

Parmi les groupes ethniques les moins fréquents nous citons les suivants :

	Total	Villages	Villes
Juifs . . . . .	3.795	218	3.577
Serbes . . . . .	962	413	549
Grecs . . . . .	9.023	1.877	7.146
Tziganes . . . . .	11.446	7.291	4.155
Arméniens . . . . .	5.370	561	4.809
Lipovans . . . . .	13.450	12.000	1.450
Gagaouzi . . . . .	7.126	5.377	1.749
Albanais . . . . .	589	62	527

Les plus nombreux parmi ceux-ci sont les Lipovans et les Tziganes.

Si l'on tient compte des constatations faites dans le reste du pays, on peut supposer que le nombre des Tziganes est



encore plus fort que celui enregistré au recensement. Très rarement les Tziganes reconnaissent leur origine tzigane et ils préfèrent se déclarer comme appartenant à la nationalité turque, bulgare, roumaine, russe, hongroise, etc. De même il faut se rappeler que l'appartenance ethnique a été établie d'après la libre déclaration de l'individu et nous ne possédons aucun moyen supplémentaire de contrôle, comme nous en avons pour les Juifs qui sont, à peu près exclusivement, de confession mosaïque. Les Tziganes appartiennent à toutes les confessions; ils peuvent être aussi bien des orthodoxes que des mahométans.

TABLEAU 8 — POPULATION TOTALE DE LA DOBROUDJA SUIVANT L'ORIGINE ETHNIQUE DES HABITANTS EN 1930, PAR DÉPARTEMENTS

Origine ethnique	Toute la Do-broudja	Département Caliacra	Département Constantza	Département Durostor	Département Tulcea
1	2	3	4	5	6
Chiffres absolus					
Total . . . . .	815.475	166.911	258.093	211.488	184.088
Roumains . . . . .	360.572	37.640	167.568	40.088	115.276
Bulgares . . . . .	185.279	70.797	22.560	72.412	19.510
Turcs . . . . .	150.773	38.430	17.114	90.595	4.634
Tartares . . . . .	22.092	4.461	15.174	2.085	372
Allemands . . . . .	12.581	500	9.605	58	2.418
Grecs . . . . .	9.023	1.027	4.616	253	3.127
Russes . . . . .	27.426	1.000	3.832	216	22.378
Autres et non déclarés . .	47.729	13.056	12.624	5.726	16.323
Pourcentage					
Total . . . . .	100,0	100,0	100,0	100,0	100,0
Roumains . . . . .	44,2	22,6	66,2	19,0	62,6
Bulgares . . . . .	22,7	42,4	8,9	34,2	10,6
Turcs . . . . .	18,5	23,0	6,8	42,8	2,5
Tartares . . . . .	2,7	2,7	6,0	1,0	0,2
Allemands . . . . .	1,5	0,3	3,8	*	1,3
Grecs . . . . .	1,1	0,6	1,8	0,1	1,7
Russes . . . . .	3,4	0,6	1,5	0,1	12,2
Autres et non déclarés . .	5,9	7,8	5,0	2,7	8,9

\* Moins de 0,1%

TABLEAU 9 — POPULATION RURALE DE LA DOBROUDJA SUIVANT L'ORIGINE ETHNIQUE DES HABITANTS EN 1930, PAR DÉPARTEMENTS

Origine ethnique	Toute la Dobroudja	Département Caliacra	Département Constantza	Département Durostor	Département Tulcea
1	2	3	4	5	6
Chiffres absolus					
Total . . . . .	618.997	125.323	171.462	179.806	142.406
Roumains . . . . .	257.541	31.251	111.503	26.440	88.347
Bulgares . . . . .	158.385	54.264	20.959	65.021	18.141
Turcs . . . . .	124.419	28.399	11.131	82.540	2.349
Tartares . . . . .	18.764	3.026	13.506	1.899	333
Allemands . . . . .	10.102	408	7.584	17	2.093
Grecs . . . . .	1.877	150	363	78	1.286
Russes . . . . .	20.338	820	2.413	55	17.050
Autres et non déclarés . . . . .	27.571	7.005	4.003	3.756	12.807
Pourcentage					
Total . . . . .	100,0	100,0	100,0	100,0	100,0
Roumains . . . . .	41,6	24,9	65,0	14,7	62,0
Bulgares . . . . .	25,6	43,3	12,2	36,2	12,7
Turcs . . . . .	20,1	22,7	6,5	45,9	1,6
Tartares . . . . .	3,0	2,4	7,9	1,1	0,2
Allemands . . . . .	1,6	0,3	4,4	*	1,5
Grecs . . . . .	0,3	0,1	0,2	*	0,9
Russes . . . . .	3,3	0,7	1,4	*	12,0
Autres et non déclarés . . . . .	4,5	5,6	2,4	2,1	9,0

TABLEAU 10 — POPULATION URBAINE DE LA DOBROUDJA SUIVANT L'ORIGINE ETHNIQUE DES HABITANTS EN 1930, PAR DÉPARTEMENTS

Origine ethnique	Toute la Dobroudja	Département Caliacra	Département Constantza	Département Durostor	Département Tulcea
1	2	3	4	5	6
Chiffres absolus					
Total . . . . .	196.478	41.588	81.631	31.627	41.632
Roumains . . . . .	103.031	6.389	56.065	13.648	26.929
Bulgares . . . . .	26.894	16.533	1.601	7.391	1.369
Turcs . . . . .	26.354	10.031	5.983	8.055	2.285
Tartares . . . . .	3.328	1.435	1.668	186	39
Allemands . . . . .	2.479	92	2.021	41	325
Grecs . . . . .	7.146	877	4.253	175	1.841
Russes . . . . .	7.088	180	1.419	161	5.328
Autres et non déclarés . . . . .	20.158	6.051	8.621	1.970	3.516
Pourcentage					
Total . . . . .	100,0	100,0	100,0	100,0	100,0
Roumains . . . . .	52,4	15,4	68,7	43,2	64,7
Bulgares . . . . .	13,7	39,8	2,0	23,4	3,3
Turcs . . . . .	13,4	24,1	7,3	25,5	5,5
Tartares . . . . .	1,7	3,5	2,0	0,6	*
Allemands . . . . .	1,3	0,2	2,5	0,1	0,8
Grecs . . . . .	3,6	2,1	5,2	0,6	4,4
Russes . . . . .	3,6	0,4	1,7	0,5	12,8
Autres et non déclarés . . . . .	10,3	14,5	10,6	6,2	8,5

\* Moins de 0,1%

TABLEAU 11 — POPULATION URBAINE DE LA DOBROUDJA SUIVANT L'ORIGINE ETHNIQUE DES HABITANTS EN 1930, PAR DÉPARTEMENTS ET PAR VILLES

Départements et Villes	Total de la population	Roumains	Bulgares	Turcs	Autres
1	2	3	4	5	6
<b>Total Dobroudja . . . . .</b>	<b>196.478</b>	<b>108.081</b>	<b>26.894</b>	<b>26.854</b>	<b>40.199</b>
<b>Département Callaera . . . . .</b>	<b>41.588</b>	<b>6.889</b>	<b>16.538</b>	<b>10.081</b>	<b>8.685</b>
Balcic . . . . .	6.396	1.019	2.244	1.924	1.209
Bazargic . . . . .	30.106	4.708	12.309	7.783	5.306
Cavarna . . . . .	5.086	662	1.980	324	2.120
<b>Département Constantza . . . . .</b>	<b>81.681</b>	<b>56.065</b>	<b>1.601</b>	<b>5.988</b>	<b>17.982</b>
Carmen Sylva . . . . .	872	632	48	12	180
Cerna-Voda . . . . .	6.744	5.325	46	587	786
Constantza . . . . .	59.164	40.661	1.176	3.384	13.943
Hârşova . . . . .	3.665	2.894	8	605	158
Mangalia . . . . .	2.764	1.261	245	577	681
Medgidia . . . . .	6.466	4.231	51	606	1.578
Techirghiol . . . . .	1.956	1.061	27	212	656
<b>Département Durostor . . . . .</b>	<b>81.627</b>	<b>18.648</b>	<b>7.891</b>	<b>8.055</b>	<b>2.588</b>
Ostrov . . . . .	3.113	2.983	49	46	35
Silistra . . . . .	17.339	3.794	5.984	5.418	2.143
Turtucaia . . . . .	11.175	6.871	1.358	2.591	355
<b>Département Tulcea . . . . .</b>	<b>41.682</b>	<b>26.929</b>	<b>1.869</b>	<b>2.285</b>	<b>11.049</b>
Babadag . . . . .	4.626	3.632	324	294	376
Isaccea . . . . .	4.576	3.497	32	344	703
Măcin . . . . .	5.628	4.680	31	659	258
Sulina . . . . .	6.399	3.018	30	189	3.162
Tulcea . . . . .	20.403	12.102	952	799	6.550

Le nombre relativement réduit des Grecs, des Juifs et des Arméniens est significatif. On croyait en général, que ceux-ci étaient beaucoup plus nombreux. La cause de cette illusion réside dans le fait que ces trois races sont installées en grande partie dans les villes et s'occupent de commerce. Cette profession est la plus apparente de toutes. Par définition « Commerce » signifie circulation. Or, les Juifs, les Grecs et les Arméniens se trouvent là où il y a de la circulation. N'importe où qu'on aille en province, on est certain de rencontrer, non la population rurale, pour nombreuse qu'elle soit, mais celle qui circule et qui fait du commerce.

CARTOGRAMME 12 — LA POPULATION ROUMAINE DE LA DOBROUDJA EN 1930, PAR ARRONDISSEMENTS  
Pourcentage

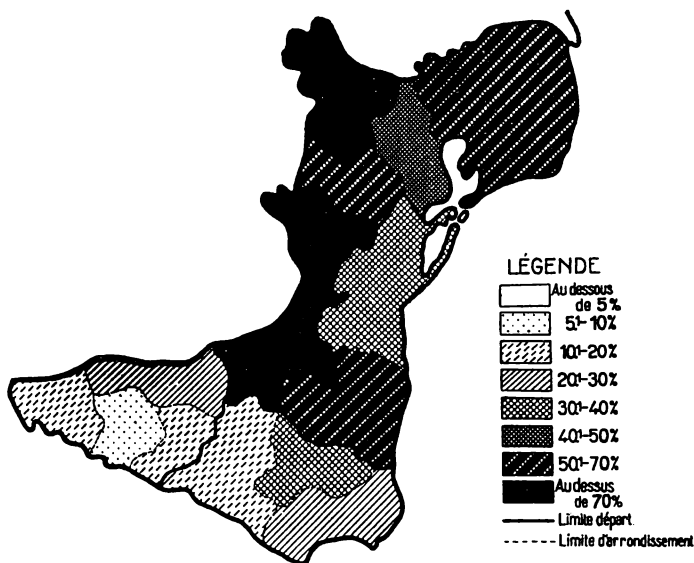

Nous analyserons la répartition de la population appartenant aux différentes nationalités dans les villes de la Dobroudja classées d'après leur étendue. Nous avons vu que les Roumains forment 52,4 % de la population urbaine de la province qui compte en outre 47,6 % de minoritaires. Ne tenant pas compte de Constantza, qui est d'ailleurs une sorte de Capitale de la Dobroudja, les Roumains sont d'autant plus nombreux que les villes sont plus petites. Pour les Bulgares et les Turcs, c'est le cas contraire; ils sont plus nombreux dans les grandes villes que dans les petites. Il nous suffira de citer les deux cas extrêmes; dans les localités dont la population est comprise entre 30.001 et 50.000 habitants, les Roumains représentent 15,6 % de la population et les Bulgares 40,9 % tandis que dans les petites villes de moins de 5.000 habitants la proportion des Roumains est de 74,0 % et celle des Bulgares à peine de 3,4 %.

**CARTOGRAMME 13 — LA POPULATION BULGARE DE LA DOBROUDJA EN 1930, PAR ARRONDISSEMENTS**  
Pourcentage

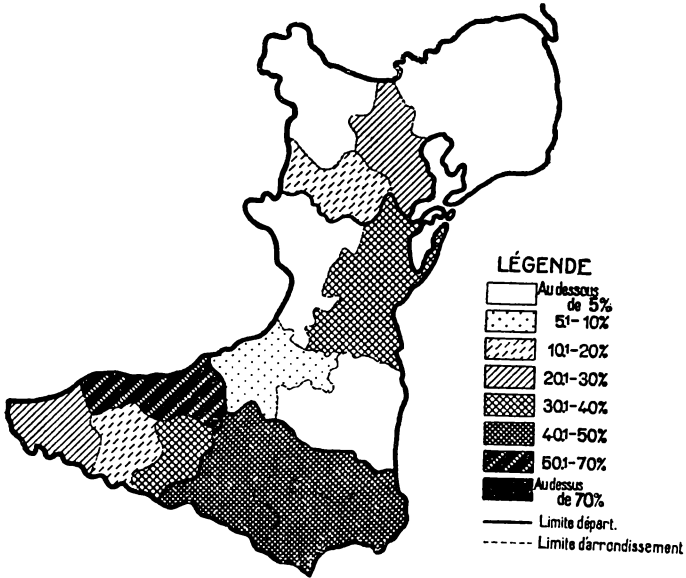

**CARTOGRAMME 14 — LA POPULATION TURQUE DE LA DOBROUDJA EN 1930, PAR ARRONDISSEMENTS**  
Pourcentage

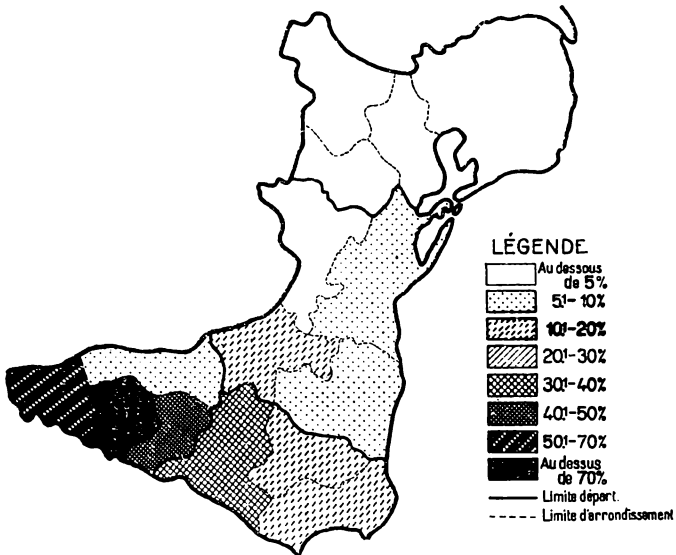

## LANGUE MATERNELLE

Nous donnons dans le chapitre qui suit la répartition par pourcentage de la population au recensement de 1930 du point de vue des langues parlées en Dobroudja. On peut constater à première vue que la province est habitée par une population de langues diverses. La majeure partie des habitants ont comme langue maternelle le Roumain (45,3%). Il est dans les villes la langue dominante et maternelle ; ce fait est à noter car il est particulier à la Dobroudja. Dans l'ensemble de la Roumanie, la proportion de la population ayant comme langue maternelle le Roumain est plus grande dans les villages (75,7%) que dans les villes (62,2%). Alors qu'en Dobroudja, la population ayant comme langue maternelle le Roumain représente 42,2% à la campagne contre 55,0% dans les villes ce qui explique dans les agglomérations urbaines de cette région l'assimilation rapide des éléments dont la langue maternelle n'est pas le Roumain.

TABLEAU 15 — LANGUE MATERNELLE DES  
HABITANTS EN 1930  
Pourcentage

Langue maternelle	Milieu	Roumanie	Dobroudja
1	2	3	4
Toutes les langues . . .	Total	100,0	100,0
	Urbain	100,0	100,0
	Rural	100,0	100,0
Roumaine . . . . .	Total	78,0	45,3
	Urbain	62,2	55,0
	Rural	75,7	42,2
Hongroise . . . . .	Total	8,6	0,3
	Urbain	12,9	0,9
	Rural	7,5	*
Allemande . . . . .	Total	4,2	1,5
	Urbain	5,8	1,2
	Rural	3,8	1,6
Russe . . . . .	Total	2,5	5,0
	Urbain	4,0	4,1
	Rural	2,1	5,3

\* Moins de 0,1%

Tab. 15 — suite

Langue maternelle	Milieu	Roumanie	Dobroudja
1	2	3	4
Ruthène-Ukrainienne .	Total	<b>3.6</b>	*
	Urbain	1,5	*
	Rural	4,1	*
Serbe, Croate, Slovène.	Total	<b>0.3</b>	*
	Urbain	0,2	0,2
	Rural	0,3	*
Bulgare . . . . .	Total	<b>2.0</b>	<b>22.5</b>
	Urbain	1,2	13,5
	Rural	2,2	25,4
Tchèque-Slovaque . .	Total	<b>0.2</b>	*
	Urbain	0,1	*
	Rural	0,3	*
Polonaise . . . . .	Total	<b>0.2</b>	*
	Urbain	0,5	*
	Rural	0,1	*
Yiddish . . . . .	Total	<b>2.9</b>	<b>0.2</b>
	Urbain	8,5	0,8
	Rural	1,4	*
Grecque . . . . .	Total	<b>0.1</b>	<b>0.9</b>
	Urbain	0,5	3,1
	Rural	*	0,3
Albanaise . . . . .	Total	*	*
	Urbain	*	0,2
	Rural	*	*
Arménienne . . . . .	Total	*	<b>0.6</b>
	Urbain	0,3	2,3
	Rural	*	*
Turque et Tartare . .	Total	<b>1.6</b>	<b>22.4</b>
	Urbain	1,2	16,5
	Rural	1,7	24,3
Tzigane . . . . .	Total	<b>0.6</b>	<b>0.7</b>
	Urbain	0,5	1,3
	Rural	0,6	0,5
Autres langues . . . .	Total	<b>0.1</b>	<b>0.3</b>
	Urbain	0,4	0,6
	Rural	*	0,2
Non déclarée . . . . .	Total	*	*
	Urbain	0,1	*
	Rural	*	*

\* Moins de 0,1%

Après le roumain, deux autres langues sont également employées dans le pays : le bulgare (22,5 %) et la langue turco-tartare (22,4 %). Ces deux idiomes sont sensiblement aussi répandus dans les villages que dans les villes. Des causes d'ordre purement géographique déterminent leur répartition. Le bulgare est plus spécialement parlé dans le département de Caliacra et le turc dans le département de Durostor.

En ce qui concerne les autres langues, ils convient de remarquer le pourcentage relativement élevé de la population ayant comme langue maternelle le russe (5,0 %) et l'allemand (1,5 %). Les autres langues sont employées par de fractions inférieures à 1,0 % de la population.

### CONNAISSANCE DE LA LANGUE ROUMAINE

Nous avons vu que les minoritaires représentent en Dobroudja 55,8 % de la population totale. Ils comptent surtout des éléments récemment incorporés à la province avec l'annexion du Quadrilatère. Ceci explique également pourquoi la population des départements de Caliacra et de Durostor récemment annexés à la Roumanie, ignore en grande partie le roumain.

TABLEAU 16 — CONNAISSANCE DE LA LANGUE ROUMAINE PAR LES MINORITAIRES AYANT UNE AUTRE LANGUE MATERNELLE QUE LE ROUMAINE EN 1930

Catégories	Sexe	Dobroudja		Départements			
		Chiffres absolus	%	Caliacra	Constantza	Durostor	Tulcea
1			4	5	6	7	8
Minoritaires connaissant le roumain . . . . .	Total	<b>211.267</b>	<b>47,4</b>	<b>57.660</b>	<b>54.018</b>	<b>50.892</b>	<b>48.697</b>
	Masc.	126.203	56,3	35.444	31.518	32.776	26.465
	Fem.	85.064	38,3	22.216	22.500	18.116	22.232
Minoritaires ne parlant pas le roumain . . . . .	Total	<b>288.105</b>	<b>52,2</b>	<b>71.005</b>	<b>26.253</b>	<b>118.805</b>	<b>17.542</b>
	Masc.	97.101	43,3	28.979	9.983	51.697	6.442
	Fem.	136.004	61,3	42.026	16.270	66.608	11.100
Non-déclarés . . . . .	Total	<b>1.706</b>	<b>0,4</b>	<b>188</b>	<b>1.072</b>	<b>475</b>	<b>21</b>
	Masc.	820	0,4	77	504	226	13
	Fem.	886	0,4	61	568	249	8

Parmi les 454.903 habitants de la Dobroudja non roumains d'origine, 211.267 savent le roumain. Ceux qui ne



connaissent pas cette langue sont au nombre de 233.105; bien entendu ce chiffre comprend la population de tout âge. Ces données n'auront toute leur valeur qu'au moment où elles pourront être comparées avec celles des prochains recensements: alors on pourra se rendre compte des progrès accomplis par le roumain d'une époque à l'autre, comme langue dominante et de relation parmi les différents groupes minoritaires.

### RELIGION DE LA POPULATION

Au point de vue religieux, la population de la Dobroudja n'est pas aussi hétérogène qu'elle le paraît à première vue. Une forte proportion, à savoir 72,3% de la population totale

DIAGRAMME 17 — RELIGION DES HABITANTS DE LA DOBROUDJA  
EN 1930  
Pourcentage

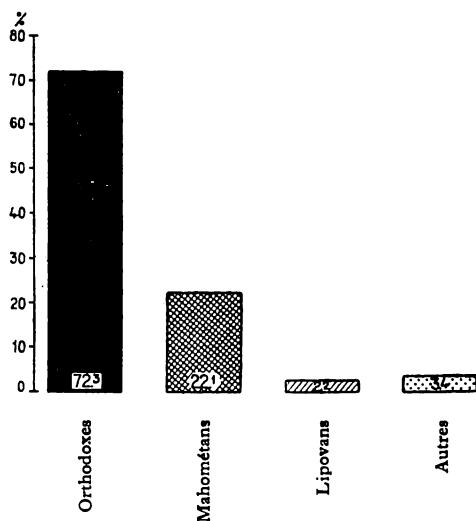

est de confession orthodoxe. La religion mahométane représente 22,1%. Ces cultes groupent donc 94,4% de la population totale de la province, le reste, soit 5,6%, appartenant à d'autres religions.

Parmi ces derniers il faut citer la secte « Lipovans » dont les fidèles représentent 2,2% de la population entière. Aucune

TABLEAU 18 — RELIGION DES HABITANTS EN 1930 (Pourcentage)

Religion	Milieu	Roumanie	Do-broudja
1	2	3	4
Gréco-orthodoxes . .	Total	<b>72,6</b>	<b>72,3</b>
	Urbain	60,9	75,2
	Rural	75,6	71,3
Gréco-catholiques . .	Total	<b>7,9</b>	<b>0,1</b>
	Urbain	4,6	0,4
	Rural	3,7	*
Romano-catholiques .	Total	<b>6,8</b>	<b>0,9</b>
	Urbain	10,3	1,6
	Rural	5,9	0,7
Réformés (calvinistes) .	Total	<b>3,9</b>	<b>0,1</b>
	Urbain	4,9	0,4
	Rural	3,7	*
Évangélistes (Luthériens)	Total	<b>2,2</b>	<b>0,9</b>
	Urbain	2,6	0,8
	Rural	2,1	1,0
Unitaires . . . . .	Total	<b>0,4</b>	*
	Urbain	0,3	*
	Rural	0,4	*
Arméno-grégoriens . .	Total	*	<b>0,5</b>
	Urbain	0,3	2,0
	Rural	*	*
Arméno-catholiques . .	Total	*	*
	Urbain	*	*
	Rural	*	*
Lipovans . . . . .	Total	<b>0,3</b>	<b>2,2</b>
	Urbain	0,3	0,2
	Rural	0,3	2,3
Adventistes . . . . .	Total	*	*
	Urbain	*	0,1
	Rural	*	*
Baptistes . . . . .	Total	<b>0,3</b>	<b>0,2</b>
	Urbain	0,1	*
	Rural	0,4	0,2
Mosaïques . . . . .	Total	<b>4,2</b>	<b>0,5</b>
	Urbain	14,2	1,9
	Rural	1,6	*

\* Moins de 0,1%

Tab. 18 — suite

Religion	Milieu	Rou- manie	Do- broudja
1	2	3	4
Mahométans . . . . .	Total	<b>1,0</b>	<b>22,1</b>
	Urbain	1,0	17,0
	Rural	1,0	23,8
Aures religions et sectes	Total	*	*
	Urbain	*	*
	Rural	*	*
Sans religion, libres penseurs . . . . .	Total	*	*
	Urbain	*	*
	Rural	*	*
Religion non déclarée .	Total	*	*
	Urbain	0,1	0,1
	Rural	*	*

autre religion ou secte n'atteint la proportion de 1,0% ce qui contribue à donner à la Dobroudja un caractère religieux assez homogène.

### LES SUJETS ÉTRANGERS

Le nombre des citoyens étrangers en Dobroudja est de 12.074. Parmi ceux-ci 991 seulement se trouvent dans les départements du Quadrilatère. La plus grande partie habite le département de Constantza.

DIAGRAMME 19 — CITOYENS ÉTRANGERS DE LA DOBROUDJA EN 1930

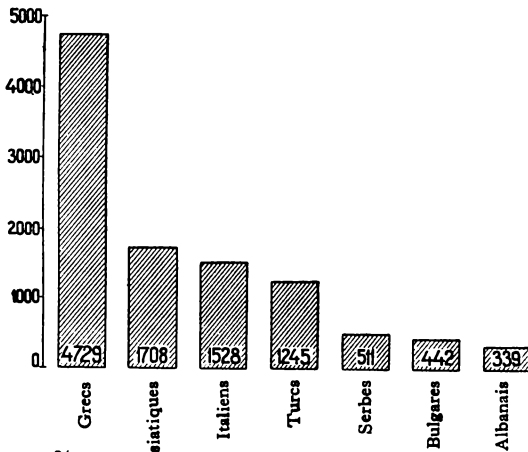

\* Moins de 0,1%

La majorité des étrangers est formée de Grecs ; puis viennent les citoyens originaires des pays asiatiques (au premier rang les Arméniens) enfin les Italiens et les Turcs. Ceux-ci se trouvent dans le département de Constantza et ceux-là dans celui de Tulcea.

TABLEAU 20 — LES HABITANTS DE LA DOBROUDJA SUIVANT LA CITOYENNETÉ (NATIONALITÉ POLITIQUE) EN 1930

Citoyens	Dobroudja		Départements			
	Chiffres absolus	%	Caliacra	Constantza	Duros-tor	Tulcea
1	2	3	4	5	6	7
Total des habitants . . .	815,475	100,0	166.911	253.093	211.433	184.088
Roumains . . . . .	803.401	98,5	166.213	245.414	211.140	180.634
Hongrois . . . . .	62	*	4	42	8	8
Allemands . . . . .	120	*	8	101	1	10
Autrichiens . . . . .	37	*	8	27	2	—
Bulgares . . . . .	442	*	101	215	72	54
Yougoslaves . . . . .	511	*	63	209	14	225
Polonais . . . . .	61	*	1	40	1	19
Tchécoslovaques . . . . .	94	*	—	64	7	23
Grecs . . . . .	4.729	0,6	296	2.960	46	1.427
Turcs . . . . .	1.245	0,2	37	947	24	237
Italiens . . . . .	1.528	0,2	5	398	—	1.125
Français . . . . .	89	*	3	75	—	11
Suisses . . . . .	26	*	—	24	—	2
Albanais . . . . .	339	*	21	229	54	35
Anglais (et dominions) . . . . .	21	*	—	11	—	10
Belges . . . . .	12	*	—	11	—	1
Autres Etats Européens . . . . .	48	*	8	15	3	22
Etats-Unis d'Amérique . . . . .	72	*	—	37	—	35
Autres Etats d'Amérique . . . . .	9	*	—	9	—	—
Autres Etats Asiatiques . . . . .	1.708	0,2	17	1.662	7	22
Autres Etats non spécifiés . . . . .	347	*	14	325	—	8
Non naturalisé, Nansen, etc. . . . .	390	*	69	201	8	112
Non déclarés . . . . .	184	*	43	77	46	18

On peut conclure des chiffres mentionnés ci-dessus que l'afflux des étrangers en Dobroudja provient des pays du Sud-Est et de l'Orient. Les immigrants occidentaux sont en nombre infime.

\* Moins de 0.1%

## L'ÂGE ET LE SEXE DES HABITANTS

Le tableau qui suit nous présente la population répartie suivant l'âge, en 15 groupes significatifs. Le pourcentage que nous donnons pour chacun d'eux nous permet la comparaison entre la Dobroudja et la Roumanie entière.

TABLEAU 21 — RÉPARTITION DE LA POPULATION PAR GROUPES D'ÂGE ET PAR SEXE EN 1930

Groupes d'âge et sexe	Roumanie		Dobroudja		Départements			
	Chiffres absolus	%	Chiffres absolus	%	Calia-cra	Con-stanțza	Duros-tor	Tulcea
1	2	3	4	5	6	7	8	9
<b>Les deux sexes</b>	<b>18.057.028</b>	<b>100,0</b>	<b>815.475</b>	<b>100,0</b>	<b>166.911</b>	<b>253.093</b>	<b>211.433</b>	<b>134.038</b>
Masculin . .	8.886.833	49,2	414.657	50,8	84.926	131.688	106.256	91.787
Féminin . .	9.170.195	50,8	400.818	49,2	81.985	121.405	105.177	92.251
0—4 ans .	2.604.855	14,4	132.724	16,3	25.692	41.072	34.144	31.816
5—9 ans .	2.166.300	12,0	103.772	12,7	21.195	31.286	27.594	23.697
10—14 ans .	1.420.332	7,9	66.343	8,1	15.133	18.981	17.074	15.155
15—19 ans .	2.103.039	11,6	101.976	12,5	21.254	30.791	26.813	23.118
20—24 ans .	1.645.562	9,1	78.582	9,6	15.447	27.909	18.347	16.879
25—29 ans .	1.579.187	8,7	71.066	8,7	14.348	23.127	17.587	16.004
30—34 ans .	1.092.302	6,0	43.245	5,3	8.991	14.455	10.951	8.848
35—39 ans .	1.180.628	6,5	49.654	6,1	10.435	15.678	13.051	10.490
40—44 ans .	905.807	5,0	35.211	4,3	7.025	11.507	8.817	7.862
45—49 ans .	919.352	5,1	37.859	4,6	7.855	11.284	10.135	8.585
50—54 ans .	583.240	3,2	20.150	2,5	4.113	6.349	5.319	4.369
55—59 ans .	582.435	3,2	24.658	3,0	5.027	6.541	7.294	5.796
60—64 ans .	417.327	2,3	16.370	2,0	3.591	4.353	5.118	3.308
65—69 ans .	377.523	2,1	15.276	1,9	3.297	3.854	4.747	3.378
70 ans et plus	391.608	2,2	14.814	1,8	2.995	4.213	3.853	3.753
Non déclarés	87.531	0,5	3.775	0,5	513	1.693	589	980

La comparaison des chiffres nous impose une conclusion précise. La Dobroudja a une population de jeunes gens plus nombreuse que le reste du pays et moins d'adultes et de vieillards que la Roumanie entière.

Si nous plaçons les chiffres face à face, la situation se présente comme suit :

Population âgée de:	Pourcentage	
	en Roumanie	en Dobroudja
0—4 ans	14,4	16,3
5—9 ans	12,0	12,7
10—14 ans	7,9	8,1
15—19 ans	11,6	12,5
20—24 ans	9,1	9,6
25—29 ans	8,7	8,7
30—34 ans	6,0	5,3
35—39 ans	6,5	6,1
40—44 ans	5,0	4,3
45—49 ans	5,1	4,6
50—54 ans	3,2	2,5
55—59 ans	3,2	3,0
60—64 ans	2,3	2,0
65—69 ans	2,1	1,9
70 ans et plus	2,2	1,8
Non déclarés	0,5	0,5

Jusqu'à l'âge de 25 ans le pourcentage pour chaque groupe est plus élevé en Dobroudja que dans le reste du pays. Entre 25 et 29 ans il est le même dans les deux cas ; tandis qu'au-dessus de 29 ans, le pourcentage de la Roumanie entière dépasse sans exception et pour chaque groupe, celui de la Dobroudja. Une proportion de 59,2 % de la population totale de la Dobroudja est âgée de moins de 25 ans, tandis que pour l'ensemble de la Roumanie elle est plus basse ; soit à 55,1 %. La proportion de la population âgée de plus de 30 ans est en Dobroudja de 31,5 % alors que dans l'ensemble du pays elle atteint 35,6 %. Cette différence dans la composition de la population explique d'ailleurs pour une part l'intensité des phénomènes démographiques dans la population de la Dobroudja.

Toutefois elle ne justifie pas la natalité plus grande en Dobroudja, car il résulte des données statistiques qu'en cette province les mariages prématurés sont plus rares que dans le reste du pays ; les individus âgés de 20 à 30 ans ne sont guère plus nombreux en Dobroudja que dans le reste du pays ; quant à ceux ayant de 30 ans à l'âge limite de la procréation, ils sont moins nombreux ici que dans les autres provinces.

TABLEAU 22 — POPULATION DE LA DOBROUDJA PAR GROUPES D'ÂGE ET PAR SEXE EN 1930

Départements, Villes et Arrondissements	Groupes d'âge												
	Masculin						Féminin						Age non déclaré
	0-6 ans	7-12 ans	13-19 ans	20-64 ans	65 ans et plus	Age non déclaré	0-6 ans	7-12 ans	13-19 ans	20-64 ans	65 ans et plus	Age non déclaré	
<b>Dobroudja</b>	90.376	48.807	65.092	198.068	15.768	2.056	88.040	45.684	67.866	188.782	14.827	1.719	
Total Urbain	16.167	9.746	16.116	57.595	3.502	887	15.735	9.647	15.358	48.668	8.512	595	
Total Rural	74.209	38.561	49.976	135.468	12.261	1.219	72.305	35.987	52.008	135.064	10.816	1.124	
<b>Département Callaera</b>	17.588	10.480	13.920	39.280	3.845	818	17.282	9.820	14.289	37.552	2.947	195	
Total Urbain	3.580	2.482	3.098	11.265	868	149	3.894	2.337	3.882	10.261	788	54	
Ville Bazargic	2.544	1.758	2.267	8.445	523	133	2.483	1.661	2.441	7.300	512	39	
Ville Balçic	565	432	467	1.549	187	4	539	369	530	1.610	139	5	
Ville Cavarna	421	292	359	1.271	148	12	372	307	411	1.351	132	10	
Total Rural	14.058	7.998	10.827	28.015	2.987	169	13.888	7.488	10.867	27.291	2.164	141	
Arrondissement Balçic.	2.699	1.593	2.235	6.226	616	41	2.696	1.543	2.243	6.051	534	40	
Arrondissement Casim.	3.716	2.102	2.996	7.485	539	45	3.704	2.010	2.798	7.217	448	19	
Arrondissement Ezibei.	7.638	4.393	5.596	14.304	1.332	83	7.438	3.930	5.816	14.023	1.182	82	
<b>Départ. Constantza</b>	27.886	18.990	20.011	64.650	4.270	981	27.842	18.485	19.616	56.558	8.797	762	
Total Urbain	6.186	3.502	6.219	27.289	1.106	488	6.098	8.548	6.708	20.106	1.140	846	
Ville Constantza	4.097	2.395	4.613	20.072	767	361	4.067	2.455	4.188	15.064	817	298	
Ville Carmen-Sylva	80	57	64	275	7	2	83	46	50	196	10	2	
Ville Cerna-Yoda	572	284	390	2.754	80	18	486	270	387	1.411	82	10	
Ville Hârşova	360	192	306	885	67	10	366	206	294	895	72	12	
Ville Mangalia	276	164	254	699	35	2	242	163	241	652	36	—	
Ville Medgidia	572	316	402	2.029	123	44	627	302	422	1.443	103	23	
Ville Techirghiol	229	124	130	525	27	1	227	101	126	445	20	1	

## AGE ET SEXE

31

Total Rural . . . . .	21.050	10.488	18.799	37.411	8.164	498	21.144	9.899	18.908	36.447	2.657	416
Arrondis. Dunărea . . . . .	4.308	1.980	2.599	7.533	659	120	4.209	1.868	2.744	7.340	557	123
Arrondis. Mangalia . . . . .	6.218	3.157	4.140	10.517	809	123	6.116	3.012	3.969	10.150	604	85
Arrondissement Ovidiu . . . . .	4.901	2.435	3.132	8.749	741	143	4.764	2.325	3.183	8.288	603	117
Arrondissement Train . . . . .	6.223	2.916	3.921	10.612	955	98	6.055	2.687	4.012	10.669	833	91
Départ. Durostor . . . . .	22.499	12.088	16.079	48.871	4.856	818	22.584	12.094	17.786	48.948	4.844	271
Total Urbain . . . . .	2.802	1.682	2.898	8.478	611	98	2.602	1.690	2.516	7.985	700	66
Ville Silistra . . . . .	1.304	910	1.349	5.022	361	52	1.231	808	1.310	4.443	300	49
Ville Ostrov . . . . .	287	142	223	756	61	7	308	166	278	811	68	6
Ville Turtucaia . . . . .	1.211	630	821	2.695	189	39	1.103	626	927	2.681	242	11
Total Rural . . . . .	20.697	11.851	14.886	39.898	3.745	220	19.982	10.404	15.221	40.318	3.544	205
Arrondis. Accadâniar . . . . .	5.022	2.811	3.667	9.986	933	70	4.895	2.442	3.669	9.933	879	70
Arrondis. Curtbunar . . . . .	4.608	2.682	3.398	9.043	901	43	4.487	2.421	3.744	9.033	859	40
Arrondissement Silistra . . . . .	5.831	3.249	3.849	11.747	1.017	30	5.589	3.068	4.339	12.284	1.006	31
Arrondis. Turtucaia . . . . .	5.236	2.609	3.372	9.122	874	77	4.931	2.473	3.469	9.003	800	64
Département Tulcea . . . . .	21.458	10.804	14.489	40.762	3.792	489	20.982	10.285	15.776	41.879	3.889	491
Total Urbain . . . . .	3.649	2.080	3.411	10.618	987	152	3.651	2.077	3.758	10.866	889	199
Ville Tulcea . . . . .	1.574	1.002	1.202	5.231	480	73	1.542	1.061	1.894	5.173	489	61
Ville Babadag . . . . .	469	239	355	1.173	93	27	477	227	372	1.086	80	28
Ville Iacosa . . . . .	479	213	370	1.138	112	12	419	200	431	1.110	79	13
Ville Măcin . . . . .	582	308	445	1.280	127	23	599	270	513	1.346	110	16
Ville Sulina . . . . .	545	318	418	1.796	115	17	544	310	543	1.651	131	11
Total Rural . . . . .	17.800	8.724	11.071	30.144	2.805	337	17.401	8.208	12.022	31.018	2.450	392
Arrondis. Babadag . . . . .	4.904	2.481	3.215	8.481	821	100	4.928	2.351	3.547	8.791	777	122
Arrondis. Gur.-Dunării . . . . .	3.438	1.858	2.387	6.061	628	35	3.340	1.717	2.605	6.084	489	52
Arrondissement Măcin . . . . .	5.225	2.280	3.108	8.766	714	112	5.158	2.243	3.295	9.024	615	107
Arrondis. Topolog . . . . .	4.242	2.105	2.361	6.836	642	81	3.975	1.897	2.575	7.114	569	81



DIAGRAMME 23 — RÉPARTITION DE LA POPULATION DE LA ROUMANIE ET DE LA DOBROUDJA PAR GROUPES D'ÂGE EN 1930

Pourcentage

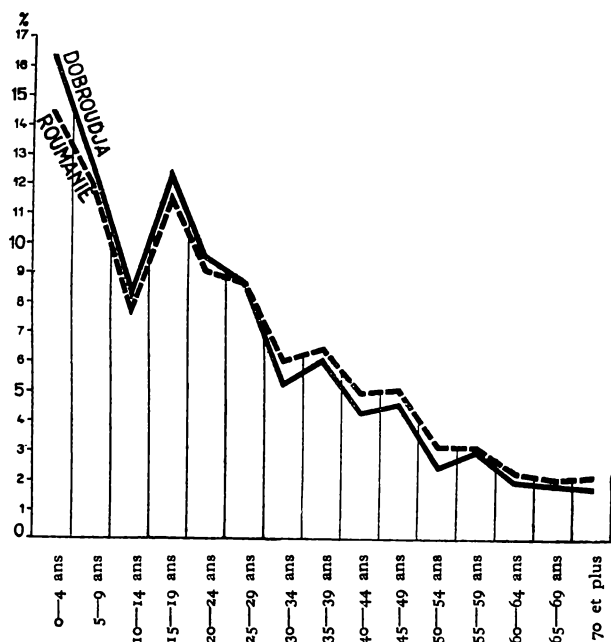

Dans le tableau 24 nous trouvons la répartition par sexes de la population. Les hommes sont en Dobroudja plus nombreux que les femmes (414.657 habitants de sexe masculin pour 400.818 de sexe féminin).

Par contre, pour l'ensemble de la Roumanie on compte moins d'hommes que de femmes, celles-ci représentant 50,8% de la population et ceux-là 49,2%. En Dobroudja la proportion est juste inverse (50,8 pour les hommes et 49,2 pour les femmes). En considérant chaque département, nous constatons que dans ceux de Caliacra, de Durostor et de Tulcea les deux sexes sont presque à égalité numérique; dans le département de Constantza les hommes sont en bien plus grand nombre que les femmes.

TABLEAU 24 — POPULATION DE LA DOBROUDJA SUIVANT LE SEXE EN 1930

Départements, Villes et Arrondissements	Population légale au recensement de:		Sexe (1930)	
	1910 et 1912	1930	Masculin	Féminin
I	2	3	4	5
<b>Dobroudja, Province entière . . .</b>	<b>658.187</b>	<b>815.475</b>	<b>414.657</b>	<b>400.818</b>
<b>Total Urbain . . . . .</b>	<b>147.650</b>	<b>196.478</b>	<b>102.963</b>	<b>98.515</b>
<b>Total Rural. . . . .</b>	<b>510.537</b>	<b>618.997</b>	<b>311.694</b>	<b>307.303</b>
<b>Département Callaera . . . . .</b>	<b>*) 16.702</b>	<b>166.911</b>	<b>84.926</b>	<b>81.985</b>
<b>Total Urbain . . . . .</b>	<b>27.800</b>	<b>41.588</b>	<b>21.377</b>	<b>20.211</b>
Ville Bazargic. . . . .	17.102	30.106	15.670	14.436
Ville Balcic . . . . .	6.571	6.396	3.204	3.192
Ville Cavarna. . . . .	4.127	5.086	2.503	2.583
<b>Total Rural . . . . .</b>	<b>88.902</b>	<b>125.323</b>	<b>63.549</b>	<b>61.774</b>
Arrondissement Balcic . . . . .	18.913	26.517	13.410	13.107
Arrondissement Casim . . . . .	18.833	33.079	16.883	16.196
Arrondissement Ezibei . . . . .	51.156	65.727	33.256	32.471
<b>Département Constantza . . . . .</b>	<b>**198.098</b>	<b>253.093</b>	<b>131.688</b>	<b>121.405</b>
<b>Total Urbain . . . . .</b>	<b>50.379</b>	<b>81.631</b>	<b>44.690</b>	<b>36.941</b>
Ville Constantza . . . . .	31.576	59.164	32.275	26.889
Ville Carmen-Sylva . . . . .	218	872	485	387
Ville Cerna-Voda . . . . .	5.743	6.744	4.098	2.646
Ville Hârşova . . . . .	3.990	3.665	1.820	1.845
Ville Mangalia . . . . .	1.929	2.764	1.430	1.334
Ville Medgidia . . . . .	6.252	6.466	3.546	2.920
Ville Techirghiol . . . . .	671	1.956	1.036	920
<b>Total Rural . . . . .</b>	<b>147.719</b>	<b>171.462</b>	<b>86.998</b>	<b>84.464</b>
Arrondissement Dunărea . . . . .	34.787	34.049	17.208	16.841
Arrondissement Mangalia . . . . .	35.992	48.960	24.964	23.996
Arrondissement Ovidiu . . . . .	31.989	39.381	20.101	19.280
Arrondissement Traian . . . . .	44.951	49.072	24.725	24.347

\*) Le recensement de 1910 pour les départements Caliacra et Durostor  
 • \*) Le recensement de 1912 pour les départements Constantza et Tulcea

Tab. 24 — suite

Départements, Villes et Arrondissements	Population légale au recensement de:		Sexe (1930)	
	1910 et 1911	1930	Masculin	Féminin
1	2	3	4	5
<b>Département Durostor . . . . .</b>	<b>*)176.794</b>	<b>211.488</b>	<b>106.256</b>	<b>105.177</b>
Total Urbain . . . . .	26.804	31.627	16.059	15.568
Ville Silistra . . . . .	11.646	17.339	8.998	8.341
Ville Ostrov . . . . .	3.965	3.113	1.476	1.637
Ville Turtucaia . . . . .	10.693	11.175	5.585	5.590
<b>Total Rural . . . . .</b>	<b>150.490</b>	<b>179.806</b>	<b>90.197</b>	<b>89.609</b>
Arrondissement Accadânlar . . . . .	35.985	44.397	22.509	21.888
Arrondissement Curtbunar . . . . .	32.323	41.259	20.675	20.584
Arrondissement Silistra . . . . .	43.655	52.040	25.723	26.317
Arrondissement Turtucaia . . . . .	38.527	42.110	21.290	20.820
<b>Département Tulcea . . . . .</b>	<b>**)166.598</b>	<b>184.088</b>	<b>91.787</b>	<b>92.251</b>
Total Urbain . . . . .	48.167	41.682	20.887	20.795
Ville Tulcea . . . . .	21.727	20.403	10.183	10.220
Ville Babadag . . . . .	4.686	4.626	2.356	2.270
Ville Isaccea . . . . .	4.121	4.576	2.324	2.252
Ville Măcin . . . . .	5.286	5.628	2.765	2.863
Ville Sulina . . . . .	7.347	6.399	3.209	3.190
<b>Total Rural . . . . .</b>	<b>128.426</b>	<b>142.406</b>	<b>70.950</b>	<b>71.456</b>
Arrondissement Babadag . . . . .	34.618	40.547	20.031	20.516
Arrondissement Gurile-Dunării . . . . .	25.214	28.694	14.407	14.287
Arrondissement Măcin . . . . .	36.362	40.687	20.245	20.442
Arrondissement Topolog . . . . .	27.232	32.478	16.267	16.211

\*) Le recensement de 1910 pour les départements Caliacra et Durostor

\*\*) Le recensement de 1912 pour les départements Constantza et Tulcea

Le tableau 22 nous montre la proportion des sexes par groupes d'âges. Pour tous les groupes d'âges, en dehors de celui de 13 à 19 ans, le nombre des hommes est plus grand que celui des femmes. La disproportion est particulièrement sensible pour l'âge adulte, et c'est probablement une conséquence des immigrations subis par cette province.

### L'ÉTAT CIVIL ET LE SEXE DES HABITANTS

L'état civil accuse un nombre plus élevé de célibataires pour les hommes (y compris les mineurs) que pour les femmes. Mais les veuves sont plus nombreuses que les veufs.

DIAGRAMME 25 — L'ÉTAT CIVIL DES HABITANTS DE LA DOBROUDJA EN 1930

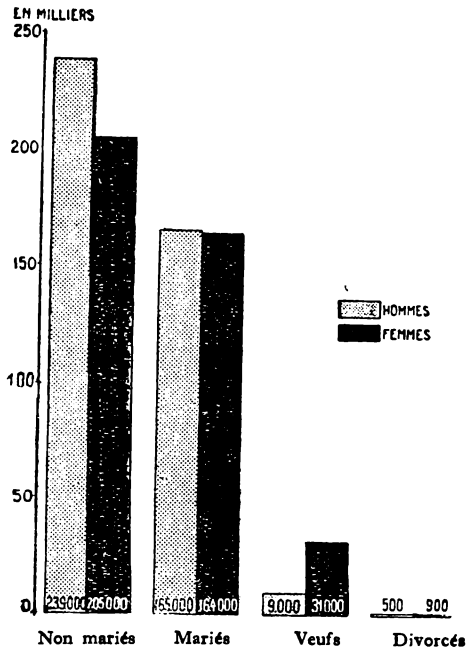

Ces différences sont beaucoup plus sensibles dans les villes que dans les villages où s'est maintenu le type de la famille *patriarcale*.

TABLEAU 26 — L'ÉTAT CIVIL ET LE SEXE DES HABITANTS DE LA DOBROUDJA EN 1930

Départements, Villes et Arrondissements	État civil										
	Masculin					Féminin					
	Non mariés	Mariés	Veufs	Divor- cés	Non décla- rées	Non mariées	Mariées	Veuves	Divor- cées	Non décla- rées	
2	3	4	5	6	7	8	9	10	11		
Dobroudja . . . . .	289.265	165.484	8.961	582	465	204.684	168.645	81.210	899	480	
Total Urbain . . . . .	60.565	39.962	1.926	265	245	44.468	38.275	10.080	518	224	
Total Rural . . . . .	178.700	125.472	7.035	267	220	160.166	125.870	21.180	381	206	
Département Calliakra . . . . .	49.525	33.474	1.752	72	103	42.627	38.009	6.155	118	81	
Total Urbain . . . . .	12.875	8.660	378	28	41	9.742	8.470	1.912	56	31	
Ville Bazargic . . . . .	9.170	6.216	237	17	30	6.909	6.128	1.342	41	16	
Ville Balcié . . . . .	1.797	1.319	81	7	—	1.537	1.317	327	7	4	
Ville Cavarna . . . . .	1.408	1.025	55	4	11	1.296	1.025	243	8	11	
Total Rural . . . . .	87.150	24.914	1.879	44	62	32.885	24.589	4.248	57	50	
Arrondissement Balcié . . . . .	7.919	5.165	296	7	23	6.962	5.025	1.091	13	16	
Arrondissement Casim . . . . .	10.108	6.389	359	9	18	8.893	6.225	1.051	17	10	
Arrondissement Ezibei . . . . .	19.123	13.360	724	28	21	17.030	13.289	2.101	27	24	
Département Constantza . . . . .	78.882	49.515	2.859	278	209	62.445	47.988	10.358	477	187	
Total Urbain . . . . .	26.989	16.552	826	175	148	17.280	15.174	4.079	824	184	
Ville Constantza . . . . .	19.280	12.141	593	133	128	12.388	11.116	2.989	282	114	
Ville Carmen-Sylva . . . . .	301	168	12	3	1	203	147	30	2	5	
Ville Cerna-Voda . . . . .	2.696	1.326	69	6	1	1.212	1.141	283	5	5	
Ville Hârşova . . . . .	1.055	726	34	3	2	915	722	204	2	2	
Ville Mangalia . . . . .	865	533	28	4	—	611	525	190	8	—	
Ville Medgria . . . . .	2.181	1.260	72	18	15	1.424	1.154	312	23	7	
Ville Techirghiol . . . . .	611	398	18	8	1	477	369	71	2	1	

Total Rural . . . . .	51.848	82.968	2.088	98	61	46.215	32.764	6.279	158	58
Arrondissement Dunărea . . . . .	10.249	6.533	396	18	12	9.069	6.499	1.243	20	10
Arrondissement Mangalia . . . . .	15.117	9.177	605	39	26	12.966	9.081	1.876	54	19
Arrondissement Ovidiu . . . . .	11.973	7.955	433	31	9	10.403	7.557	1.250	53	17
Arrondissement Traian . . . . .	14.504	9.598	599	10	14	12.777	9.627	1.910	26	7
<b>Département Durostor . . . . .</b>	<b>56.228</b>	<b>47.409</b>	<b>2.459</b>	<b>96</b>	<b>69</b>	<b>49.597</b>	<b>47.671</b>	<b>7.662</b>	<b>146</b>	<b>101</b>
Total Urbain . . . . .	8.811	6.922	289	16	21	6.879	6.885	1.765	47	42
Ville Siliștra . . . . .	4.919	3.894	166	10	9	3.531	3.805	949	38	18
Ville Ostrov . . . . .	769	658	44	4	1	796	653	183	4	1
Ville Turtucaia . . . . .	3.123	2.370	79	2	11	2.552	2.377	633	5	23
<b>Total Rural . . . . .</b>	<b>47.412</b>	<b>40.487</b>	<b>2.170</b>	<b>80</b>	<b>48</b>	<b>42.718</b>	<b>40.886</b>	<b>5.897</b>	<b>99</b>	<b>59</b>
Arrondissement Accadâнар . . . . .	11.450	10.555	449	21	34	9.815	10.616	1.411	21	25
Arrondissement Curtbunar . . . . .	11.072	9.979	503	13	8	10.144	9.163	1.245	14	18
Arrondissement Siliștra . . . . .	13.333	11.605	757	25	3	12.617	11.769	1.884	41	6
Arrondissement Turtucaia . . . . .	11.557	9.248	461	21	3	10.142	9.288	1.357	23	10
<b>Département Tulcea . . . . .</b>	<b>54.685</b>	<b>85.086</b>	<b>1.891</b>	<b>91</b>	<b>84</b>	<b>49.965</b>	<b>85.027</b>	<b>7.085</b>	<b>168</b>	<b>61</b>
Total Urbain . . . . .	12.890	7.928	488	46	85	10.617	7.796	2.274	91	17
Ville Tulcea . . . . .	6.110	3.804	218	24	27	5.242	3.714	1.209	46	9
Ville Babadag . . . . .	1.418	891	40	4	3	1.159	889	208	10	4
Ville Isaccea . . . . .	1.355	886	74	9	—	1.110	879	249	13	1
Ville Măcin . . . . .	1.585	1.125	48	2	5	1.473	1.111	270	6	3
Ville Sulina . . . . .	1.922	1.222	58	7	—	1.633	1.203	338	16	—
<b>Total Rural . . . . .</b>	<b>42.295</b>	<b>27.108</b>	<b>1.458</b>	<b>45</b>	<b>49</b>	<b>39.848</b>	<b>27.281</b>	<b>4.761</b>	<b>72</b>	<b>44</b>
Arrondissement Babadag . . . . .	11.664	7.928	409	13	17	11.250	7.974	1.264	12	16
Arrondissement Gurișle-Dunării . . . . .	8.869	5.251	272	8	7	8.070	5.260	934	18	5
Arrondissement Măcin . . . . .	12.047	7.712	447	15	24	11.266	7.731	1.408	23	18
Arrondissement Topolog . . . . .	9.715	6.217	325	9	1	8.762	6.266	1.155	19	5

TABLEAU 27 — MÉNAGES, INFIRMITÉS ET POPULATION PASSAGÈRE EN 1930

Départements, Villes et Arrondissements	Ménages			Infirmités			Population passagère			
	Propre- ment dits		Collectifs <sup>1)</sup>	Les deux sexes			Sexe		Citoyens	
	2	3	4	5	6	Masculin	Féminin	Roumains	Étrangers	
Dobroudja . . . . .	174.117	672	516	589	416	7.007	3.362	10.207	162	
Total Urbain . . . . .	44.271	388	115	90	95	2.848	1.488	8.707	129	
Total Rural . . . . .	129.846	389	401	499	321	4.659	1.874	6.500	83	
Département Callacra . . . . .	34.300	129	98	114	76	1.104	657	1.745	16	
Total Urbain . . . . .	9.335	27	25	22	21	818	265	570	13	
Ville Bazargic . . . . .	6.687	16	17	17	12	231	188	411	8	
Ville Balcic . . . . .	1.470	10	8	1	4	34	34	66	2	
Ville Cavnarna . . . . .	1.178	1	—	4	5	53	43	93	3	
Total Rural . . . . .	24.965	102	73	92	55	786	392	1.175	8	
Arrondissement Balcic . . . . .	5.438	29	10	16	16	173	93	265	1	
Arrondissement Casim . . . . .	6.497	17	15	29	13	177	110	286	1	
Arrondissement Ezibei . . . . .	13.030	56	48	47	35	436	189	624	1	
Département Constantza . . . . .	58.377	327	160	170	111	3.028	1.573	4.501	101	
Total Urbain . . . . .	18.273	289	87	28	25	1.920	800	1.988	82	
Ville Constantza . . . . .	13.462	183	26	22	18	1.052	639	1.621	70	
Ville Carmen-Syva . . . . .	219	2	—	1	—	4	2	6	—	
Ville Cerna-Voda . . . . .	1.338	15	4	2	2	76	60	129	7	
Ville Hârşova . . . . .	828	14	2	—	2	21	12	33	—	
Ville Mangalia . . . . .	621	9	—	1	1	19	23	39	3	
Ville Medgidia . . . . .	1.406	11	3	1	1	43	57	98	2	
Ville Techirghiol . . . . .	399	5	2	1	1	5	7	12	—	

1) Comprenant: casernes, asiles, internats, couvents, colonies, prisons, etc.

Total Rural . . . . .	88	123	142	86	1.808	778	2.562	19
Arrondissement Dunărea . . . . .	14	23	26	17	347	144	488	3
Arrondissement Mangalia . . . . .	23	27	38	19	557	227	776	8
Arrondissement Ovidiu . . . . .	34	31	30	28	431	170	598	3
Arrondissement Traian . . . . .	17	42	48	22	473	232	700	5
Département Durostor . . . . .	125	132	149	112	1.688	605	2.230	13
Total Urbain . . . . .	28	19	17	14	386	182	507	11
Ville Siliștra . . . . .	21	15	11	11	216	108	316	8
Ville Ostrov . . . . .	2	—	2	2	43	18	61	—
Ville Turtucaia . . . . .	5	4	4	1	77	56	130	3
Total Rural . . . . .	97	113	122	98	1.302	423	1.723	2
Arrondissement Accadânlâr . . . . .	24	36	28	24	319	105	424	—
Arrondissement Curtbunar . . . . .	24	21	29	26	393	120	423	—
Arrondissement Siliștra . . . . .	18	27	49	26	409	115	524	—
Arrondissement Turtucaia . . . . .	31	29	26	22	271	83	352	2
Département Tulcea . . . . .	91	126	156	117	1.237	527	1.732	32
Total Urbain . . . . .	39	34	28	35	474	241	692	23
Ville Tulcea . . . . .	16	15	9	21	293	134	417	10
Ville Babadag . . . . .	1	4	5	2	58	25	82	1
Ville Isaccea . . . . .	12	4	1	—	56	29	85	—
Ville Măcin . . . . .	6	4	5	4	27	26	53	—
Ville Sulina . . . . .	4	7	3	8	40	27	55	12
Total Rural . . . . .	52	92	133	82	763	236	1.040	9
Arrondissement Babadag . . . . .	11	19	47	19	186	66	246	6
Arrondissement Gurile-Dunării . . . . .	12	17	27	23	164	58	220	2
Arrondissement Măcin . . . . .	15	24	32	20	224	95	318	1
Arrondissement Topolog . . . . .	14	32	27	20	189	67	256	—



## MÉNAGES, INFIRMITÉS ET POPULATION PASSAGÈRE

Le recensement désigne sous le nom de foyers où ménages les unités sociales de fait dans lesquelles vit une famille, y compris le personnel de service et tous ceux qui habitent sous le même toit sans être parents. Cependant les membres de la famille habituellement absents de la maison (maris, parents ou enfants émigrés) n'ont pas été inscrits. Lors du recensement il a été enregistré en Dobroudja 174.117 ménages et 672 foyers collectifs: monastères, internats, hospices, prisons, casernes, etc.

Dans l'ensemble des ménages on a dénombré un total de 1.521 infirmes, à savoir: 516 aveugles, 589 sourds-muets, 416 estropiés.

L'on a également évalué la population flottante s'élevant à 10.369 âmes dont 10.207 Roumains et 162 étrangers. Les renseignements détaillés figurent dans le tableau 27.

## INSTRUCTION SCOLAIRE

Une proportion de 52,9% de la population âgée de plus de 7 ans à laquelle se rapportent nos statistiques sur l'instruction en Dobroudja, savent lire et écrire. Le pourcentage des habitants possédant une instruction élémentaire est plus petit ici que pour l'ensemble du pays où il est de 57,1% en moyenne. Suivant le sexe, 65,1% des hommes ont une instruction élémentaire contre 40,3% des femmes. Pour toute la Roumanie cette proportion est de 69,2% des hommes et 45,5% des femmes. Dans les villes 68,5% des habitants possèdent en Dobroudja une instruction élémentaire contre 77,4% dans l'ensemble du pays. En ce qui concerne les villages cette proportion est de 47,5% pour la Dobroudja et de 51,5% pour le pays entier.

En général, l'instruction s'est considérablement répandue depuis 20 ans. Le nombre des habitants de la Dobroudja sachant au moins lire, écrire et compter s'élève à 52,9% de la population en 1930 contre 37,9% en 1910, ce qui représente une augmentation de 15,0%. Si les progrès de l'instruction se

**CARTOGRAMME 28 — LA POPULATION DE LA DOBROUDJA PAR  
ARRONDISSEMENTS SACHANT LIRE ET ÉCRIRE EN 1930**  
Pourcentage

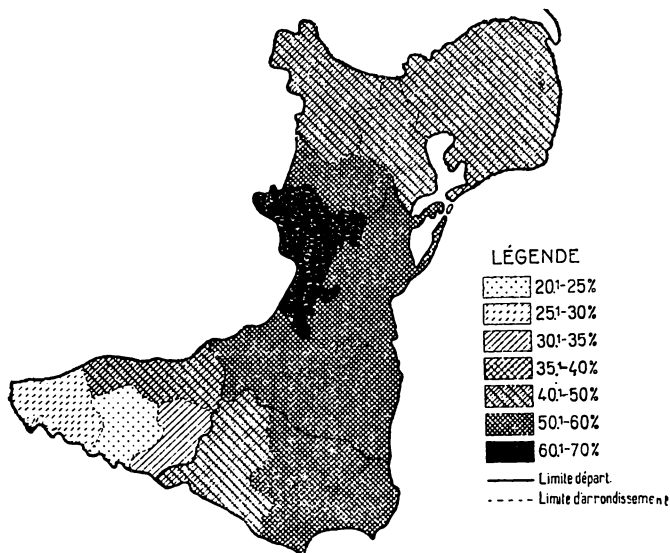

poursuivent selon le même rythme, dans 30 ans le nombre des illettrés sera relativement insignifiant.

Le tableau ci-dessous nous montre l'état de l'instruction dans les différents départements :

**TABLEAU 29 — POPULATION ÂGÉE DE PLUS DE 7 ANS SACHANT  
LIRE ET ÉCRIRE en 1910 et en 1930**  
Pourcentage

Départements	Recensement de 1930			Recensement de 1910 ou de 1912 <sup>1)</sup> (Sexes réunis)	Différence
	Total	Hommes	Femmes		
1	2	3	4	5	6
ROUMANIE . . .	57,1	69,2	45,5	39,3	17,8
Dobroudja . . . .	52,9	65,1	40,3	} 27,9	15,0
Dép. Caliacra . . .	54,2	65,9	42,0		
Dép. Durostor . .	38,5	51,5	25,4		
Dép. Constantza . .	63,2	74,0	51,2		
Dép. Tulcea . . .	54,3	67,3	41,5	45,7	8,6

<sup>1)</sup> Pour les départements de Constantza et de Tulcea, ce recensement a eu lieu en 1912

On peut déduire du tableau ci-dessus que tous les 10 ans, l'augmentation du pourcentage est de 8,9% pour l'ensemble de la Roumanie et de 7,5% en Dobroudja. Les progrès les plus importants ont été réalisés dans le département de Constantza (10,2%) et les plus faibles dans le département de Tulcea (4,8%). Dans les départements du Quadrilatère, en 10 ans, le nombre des illettrés a diminué dans une proportion de 2,8%.

Comparativement aux autres provinces roumaines, l'instruction était ces temps derniers plus répandue en Dobroudja qu'en Olténie et en Bessarabie ainsi qu'on le verra ci-dessous.

TABLEAU 30 — PROPORTION DE L'INSTRUCTION EN 1930  
PAR PROVINCES  
(Population âgée de plus de 7 ans)

Provinces	%
1	2
Banat . . . . .	72,0
Transylvanie . . . . .	68,3
Bucovine . . . . .	65,7
Crişana-Maramureş . . . . .	61,5
Valachie (Munténie) . . . . .	57,6
Moldavie . . . . .	57,0
DOBROUDJA . . . . .	52,9
Olténie . . . . .	49,6
Bessarabie . . . . .	38,2

La situation de la population par sexe sachant lire et écrire en Dobroudja rurale et urbaine est la suivante:

TABLEAU 31 — PROPORTION DE L'INSTRUCTION EN ROUMANIE  
ET EN DOBROUDJA, PAR MILIEU ET PAR SEXE EN 1930

Milieu et sexe	Roumanie %	Dobroudja %
1	2	3
Total (rural et urbain) . . . . .	57,0	52,9
Hommes . . . . .	69,2	65,1
Femmes . . . . .	45,5	40,3
Milieu rural . . . . .	51,5	47,5
Hommes . . . . .	64,9	60,7
Femmes . . . . .	38,7	34,1
Milieu urbain . . . . .	77,4	68,5
Hommes . . . . .	84,5	77,2
Femmes . . . . .	70,3	58,9

Par rapport au degré d'instruction, la population de la Dobroudja se présente ainsi :

TABLEAU 32 — DEGRÉ D'INSTRUCTION DE LA POPULATION, PAR SEXE ET AR MILIEU EN 1930

Degré d'instruction	Sexe	Roumanie	Dobroudja	Départements			
				Caliacra	Constantza	Durostor	Tulcea
1	2	3	4	5	6	7	8
Villes							
Instruction extra-scolaire . . .	Total . . .	2,3	1,4	1,5	1,5	1,5	1,1
	Hommes	2,1	1,4	—	—	—	—
	Femmes . . .	2,5	1,5	—	—	—	—
Instruction primaire . . .	Total . . .	66,3	73,3	63,4	74,2	72,0	81,1
	Hommes	65,7	72,9	—	—	—	—
	Femmes . . .	66,7	73,8	—	—	—	—
Instruction secondaire . . .	Total . . .	19,5	17,4	29,6	13,6	20,6	12,8
	Hommes	17,3	16,2	—	—	—	—
	Femmes . . .	22,2	19,3	—	—	—	—
Instruction professionnelle	Total . . .	7,5	5,4	3,6	7,7	3,7	3,0
	Hommes	8,4	6,3	—	—	—	—
	Femmes . . .	6,5	4,1	—	—	—	—
Instruction universitaire . . .	Total . . .	2,9	1,6	1,4	1,7	1,8	1,3
	Hommes	4,0	1,9	—	—	—	—
	Femmes . . .	1,7	1,1	—	—	—	—
Autres écoles supérieures . . .	Total . . .	1,5	0,9	0,5	1,3	0,5	0,7
	Hommes	2,4	1,4	—	—	—	—
	Femmes . . .	0,4	0,2	—	—	—	—
Villages							
Instruction extra-scolaire . . .	Total . . .	1,2	4,0	0,6	0,9	1,4	1,0
	Hommes	1,3	1,0	—	—	—	—
	Femmes . . .	1,1	0,9	—	—	—	—
Instruction primaire . . .	Total . . .	93,0	94,1	93,3	93,9	93,1	95,9
	Hommes	92,5	93,4	—	—	—	—
	Femmes . . .	93,8	95,2	—	—	—	—
Instruction secondaire . . .	Total . . .	4,0	3,8	5,3	3,6	4,4	2,2
	Hommes	4,0	4,3	—	—	—	—
	Femmes . . .	4,1	3,1	—	—	—	—
Instruction professionnelle	Total . . .	1,4	1,0	0,6	1,4	1,0	0,7
	Hommes	1,7	1,1	—	—	—	—
	Femmes . . .	0,9	0,7	—	—	—	—
Instruction universitaire . . .	Total . . .	0,3	0,1	*	0,2	0,1	0,1
	Hommes	0,5	0,2	—	—	—	—
	Femmes . . .	0,1	*	—	—	—	—
Autres écoles supérieures . . .	Total . . .	*	*	*	*	*	*
	Hommes	*	*	—	—	—	—
	Femmes . . .	*	*	—	—	—	—

\*) Moins de 0,1%

Les chiffres ci-dessus montrent le nombre très réduit des intellectuels aussi bien dans les villages que dans les villes de la Dobroudja, leur nombre étant bien inférieur à la moyenne générale de tout le pays.

Le degré d'instruction peut être suivi de plus près dans le tableau suivant qui comprend les chiffres relatifs à la population des diverses grandes branches de professions:

TABLEAU 33 — POURCENTAGE DE L'INSTRUCTION SCOLAIRE PAR CLASSES PROFESSIONNELLES EN 1930

Degré d'instruction et catégories de professions	Roumanie <sup>1)</sup>	Dobroudja
1	2	3
<i>Exploitation du sol</i>		
Illettrés . . . . .	50,0	51,8
Instruction extra-scolaire . . . . .	0,5	0,4
Instruction primaire . . . . .	47,5	45,8
Instruction secondaire . . . . .	1,1	1,4
Instruction professionnelle . . . . .	0,4	0,3
Instruction universitaire . . . . .	—	*)
Autres écoles supérieures . . . . .	—	*)
Instruction non-déclarée . . . . .	0,3	0,3
<i>Industrie</i>		
Illettrés . . . . .	21,4	29,4
Instruction extra-scolaire . . . . .	1,4	1,0
Instruction primaire . . . . .	63,9	59,3
Instruction secondaire . . . . .	8,3	7,6
Instruction professionnelle . . . . .	3,8	2,1
Instruction universitaire . . . . .	0,3	0,2
Autres écoles supérieures . . . . .	0,4	0,1
Instruction non-déclarée . . . . .	0,4	0,3
<i>Commerce-Transports</i>		
Illettrés . . . . .	15,9	24,1
Instruction extra-scolaire . . . . .	2,4	0,9
Instruction primaire . . . . .	57,5	56,8
Instruction secondaire . . . . .	15,8	12,8
Instruction professionnelle . . . . .	6,3	4,1
Instruction universitaire . . . . .	1,0	0,5
Autres écoles supérieures . . . . .	0,7	0,4
Instruction non-déclarée . . . . .	0,4	0,4
<i>Autres professions</i>		
Illettrés . . . . .	24,6	35,2
Instruction extra-scolaire . . . . .	1,7	0,9
Instruction primaire . . . . .	43,5	42,9
Instruction secondaire . . . . .	18,0	13,3
Instruction professionnelle . . . . .	5,9	4,2
Instruction universitaire . . . . .	3,9	1,7
Autres écoles supérieures . . . . .	1,5	0,8
Instruction non-déclarée . . . . .	0,8	1,0

<sup>1)</sup> Données provisoires

\*) Moins de 0,1%

Ce sont les groupes « commerce » et « transports » qui offrent les différences les plus importantes entre la situation de la Roumanie et celle de la Dobroudja.

Enfin, le tableau suivant donne les chiffres comparatifs concernant les illettrés selon l'âge dans les villages et dans les villes :

TABLEAU 34 — PROPORTION DES ILLETTRÉS PAR SEXE ET PAR GROUPES D'ÂGE EN 1930

Groupes d'âge, sexe et milieu	Roumanie	Dobroudja
1	2	3
<b>Milieu urbain</b>		
<i>Sexes réunis</i>		
7—12 ans . . . . .	12,8	21,7
13—19 ans . . . . .	14,0	22,7
20—64 ans . . . . .	24,6	33,4
65 ans et plus . . . . .	51,7	68,4
<i>Hommes</i>		
7—12 ans . . . . .	11,1	20,5
13—19 ans . . . . .	9,0	17,4
20—64 ans . . . . .	16,3	22,8
65 ans et plus . . . . .	41,1	53,5
<i>Femmes</i>		
7—12 ans . . . . .	14,6	22,8
13—19 ans . . . . .	18,8	27,9
20—64 ans . . . . .	32,9	45,9
65 ans et plus . . . . .	60,4	83,4
<b>Milieu rural</b>		
<i>Sexes réunis</i>		
7—12 ans . . . . .	30,5	32,7
13—19 ans . . . . .	37,5	43,5
20—64 ans . . . . .	53,9	58,4
65 ans et plus . . . . .	77,2	87,3
<i>Hommes</i>		
7—12 ans . . . . .	25,2	27,8
13—19 ans . . . . .	25,2	33,9
20—64 ans . . . . .	37,4	41,0
65 ans et plus . . . . .	69,9	78,9
<i>Femmes</i>		
7—12 ans . . . . .	36,0	37,9
13—19 ans . . . . .	49,0	52,8
20—64 ans . . . . .	69,2	75,9
65 ans et plus . . . . .	85,0	96,9

L'instruction a été récemment introduite en Dobroudja. Les habitants ayant dépassé 65 ans et particulièrement ceux des villages sont illettrés dans une proportion de 87,3% (Les femmes: 96,9%).

### PROFESSIONS

Un nombre de 450.395 des 815.475 habitants de la Dobroudja sont actifs, c'est à dire ont une occupation effective. La proportion de la population active est de 55,2% (58,2% dans les villages et 46,0% dans les villes). Dans l'ensemble de la Roumanie, elle est de 58,4%. La cause de cette différence réside dans la proportion très élevée des enfants mineurs et des vieillards.

TABLEAU 35 — POPULATION TOTALE ET POPULATION ACTIVE DE LA ROUMANIE ET DE LA DOBROUDJA EN 1930

Population	Roumanie	Dobroudja
1	2	3
<i>Population totale</i>		
Ensemble de la population . . . . .	18.057.028	815.475
Population urbaine . . . . .	3.651.039	196.478
Population rurale . . . . .	14.405.989	618.997
<i>Population active (chiffres absolus)</i>		
Ensemble de la population . . . . .	*) 10.542.900	450.395
Population urbaine . . . . .	1.823.900	90.295
Population rurale . . . . .	8.719.000	360.100
<i>Population active (pourcentage)</i>		
Ensemble de la population . . . . .	*) 58,4	55,2
Population urbaine . . . . .	50,0	46,0
Population rurale . . . . .	60,5	58,2

En ce qui concerne la répartition de la population active dans les principaux groupes de professions, notons comme fait essentiel que la majorité de la population est occupée à l'exploitation du sol. C'est ainsi que 350.869 soit 77,9% des 450.395 habitants actifs de la Dobroudja sont agriculteurs. L'industrie occupe 24.641 habitants soit 5,5% de la

\*) Données provisoires

TABLEAU 36 — POPULATION ACTIVE DE LA ROUMANIE ET DE LA DOBROUDJA PAR CLASSES PROFESSIONNELLES ET PAR SEXE EN 1930

Classes professionnelles	Roumanie <sup>1</sup>			Dobroudja		
	Total	Masculin	Féminin	Total	Masculin	Féminin
<b>1</b>	<b>2</b>	<b>3</b>	<b>4</b>	<b>5</b>	<b>6</b>	<b>7</b>

*Milieu rural et urbain réunis*

## Chiffres absolus

Total . . . . .	<sup>a)</sup> 10.542,9	<sup>a)</sup> 5.745,9	<sup>a)</sup> 4.797,0	450.895	262.802	187.593
Exploitation du sol . . .	8.244,5	4.063,6	4.180,9	350.869	181.530	169.339
Industrie et mines . . .	759,1	617,9	141,2	24.641	21.237	3.404
Commerce et crédit . . .	337,4	220,0	111,4	12.576	10.111	2.465
Transports . . . . .	179,2	161,5	17,7	10.410	9.924	486
Institutions publiques . .	485,0	386,0	99,0	26.072	22.923	3.149
Santé publique, sports, divertissements . . . . .	105,4	63,6	41,8	4.903	3.438	1.465
Autres catégories . . . . .	432,3	227,3	205,0	20.924	13.639	7.285

## Proportions par classes professionnelles

Total . . . . .	100,0	100,0	100,0	100,0	100,0	100,0
Exploitation du sol . . .	78,2	70,7	87,1	77,9	69,1	90,3
Industrie et mines . . .	7,2	10,8	2,9	5,5	8,1	1,8
Commerce et crédit . . .	3,2	3,9	2,3	2,8	3,8	1,3
Transports . . . . .	1,7	2,8	0,4	2,3	3,8	0,2
Institutions publiques . .	4,6	6,7	2,1	5,8	8,7	1,7
Santé publique, sports, divertissements . . . . .	1,0	1,1	0,9	1,1	1,3	0,8
Autres catégories . . . . .	4,1	4,0	4,3	4,6	5,2	3,9

## Proportions par sexe

Total . . . . .	100,0	54,5	45,5	100,0	58,8	41,7
Exploitation du sol . . .	100,0	49,3	50,7	100,0	51,7	48,3
Industrie et mines . . .	100,0	81,4	18,6	100,0	86,2	13,8
Commerce et crédit . . .	100,0	67,0	33,0	100,0	80,4	19,6
Transports . . . . .	100,0	90,1	9,9	100,0	95,3	4,7
Institutions publiques . .	100,0	79,6	20,4	100,0	87,9	12,1
Santé publique, sports, divertissements . . . . .	100,0	60,3	39,7	100,0	70,1	29,9
Autres catégories . . . . .	100,0	52,6	47,4	100,0	65,2	34,8

1) Données provisoires 2) En milliers



Tab. 36 — suite

Classes professionnelles	Roumanie <sup>1)</sup>			Dobroudja		
	Total	Masculin	Féminin	Total	Masculin	Féminin
1	2	3	4	5	6	7

*Milieu urbain*

## Chiffres absolus

Total . . . . .	<sup>1)</sup> 1.828,9	<sup>2)</sup> 1.245,6	<sup>3)</sup> 578,8	90.295	69.893	20.402
Exploitation du sol . . .	363,7	184,3	179,4	19.561	10.898	8.663
Industrie et mines . . .	426,9	336,2	90,7	14.738	12.782	1.956
Commerce et crédit . . .	223,6	156,0	67,6	9.187	7.698	1.489
Transports . . . . .	118,2	104,1	14,1	9.294	8.838	456
Institutions publiques . .	327,8	267,7	60,1	18.588	16.715	1.873
Santé publique, sports, divertissements . . . . .	78,5	45,2	33,3	3.702	2.495	1.207
Autres catégories . . . . .	285,2	152,1	133,1	15.225	10.407	4.758

## Proportions par classes professionnelles

Total . . . . .	100,0	100,0	100,0	100,0	100,0	100,0
Exploitation du sol . . .	19,9	14,8	31,0	21,7	15,6	42,5
Industrie et mines . . .	23,4	27,0	15,7	16,3	18,3	9,6
Commerce et crédit . . .	12,3	12,5	11,7	10,2	11,0	7,3
Transports . . . . .	6,5	8,4	2,4	10,3	12,6	2,2
Institutions publiques . .	18,0	21,5	10,4	20,6	23,9	9,2
Santé publique, sports, divertissements . . . . .	4,3	3,6	5,8	4,1	3,6	5,9
Autres catégories . . . . .	15,6	12,2	23,0	16,8	15,0	23,3

## Proportions par sexe

Total . . . . .	100,0	68,8	81,7	100,0	77,4	22,6
Exploitation du sol . . .	100,0	50,7	49,3	100,0	55,7	44,3
Industrie et mines . . .	100,0	78,8	21,2	100,0	86,7	13,3
Commerce et crédit . . .	100,0	69,8	30,2	100,0	83,8	16,2
Transports . . . . .	100,0	88,1	11,9	100,0	95,1	4,9
Institutions publiques . .	100,0	81,7	18,3	100,0	89,9	10,1
Santé publique, sports, divertissements . . . . .	100,0	57,6	42,4	100,0	67,4	32,6
Autres catégories . . . . .	100,0	53,3	46,7	100,0	68,7	31,3

1) Données provisoires

2) En milliers

Tab. 36 — fin

Classes professionnelles	Roumanie <sup>1)</sup>			Dobroudja		
	Total	Masculin	Féminin	Total	Masculin	Féminin
<i>i</i>	<i>2</i>	<i>3</i>	<i>4</i>	<i>5</i>	<i>6</i>	<i>7</i>

*Milieu rural*

## Chiffres absolus

Total . . . . .	<sup>1)</sup> 8.719,0	<sup>2)</sup> 4.500,3	<sup>3)</sup> 4.218,7	860.100	192.909	167.191
Exploitation du sol . . .	7.880,8	3.879,3	4.001,5	331.308	170.632	160.676
Industrie et mines . . .	332,2	281,7	50,5	9.903	8.455	1.448
Commerce et crédit . . .	113,8	70,0	43,8	3.389	2.413	976
Transports . . . . .	61,0	57,4	3,6	1.116	1.086	30
Institutions publiques . .	157,2	118,3	38,9	7.484	6.208	1.276
Santé publique, sports, divertissements . . . .	26,9	18,4	8,5	1.201	943	258
Autres catégories . . . .	147,1	75,2	71,9	5.699	3.172	2.527

## Proportions par classes professionnelles

Total . . . . .	100,0	100,0	100,0	100,0	100,0	100,0
Exploitation du sol . . .	90,4	86,2	94,9	92,0	88,5	96,1
Industrie et mines . . .	3,8	6,3	1,2	2,8	4,4	0,9
Commerce et crédit . . .	1,3	1,5	1,0	0,9	1,2	0,6
Transports . . . . .	0,7	1,3	0,1	0,3	0,6	*)
Institutions publiques . .	1,8	2,6	0,9	2,1	3,2	0,8
Santé publique, sports, divertissements . . . .	0,3	0,4	0,2	0,3	0,5	0,1
Autres catégories . . . .	1,7	1,7	1,7	1,6	1,6	1,5

## Proportions par sexe

Total . . . . .	100,0	51,6	48,4	100,0	53,6	46,4
Exploitation du sol . . .	100,0	49,2	50,8	100,0	51,5	48,5
Industrie et mines . . .	100,0	84,8	15,2	100,0	86,2	13,8
Commerce et crédit . . .	100,0	61,5	38,5	100,0	80,4	19,6
Transports . . . . .	100,0	94,1	5,9	100,0	97,3	2,7
Institutions publiques . .	100,0	75,3	24,7	100,0	83,0	17,0
Santé publique, sports, divertissements . . . .	100,0	68,4	31,6	100,0	78,5	21,5
Autres catégories . . . .	100,0	51,1	48,9	100,0	65,2	34,8

population active, 2,8% sont occupés dans les entreprises commerciales et de crédit, 2,3% dans les entreprises de transports et 5,8% soit 26.072 habitants dans les services publics. Dans le groupe des « Agriculteurs » la proportion des femmes qui travaillent est à peu près égale à celle des

1) Données provisoires

2) En milliers

3) Moins de 0,1%

TABLEAU 37 -- SITUATION PROFESSIONNELLE DE LA POPULATION DE LA DOBROUDJA PAR CLASSES PROFESSIONNELLES, MILIEU ET DÉPARTEMENTS EN 1930

Classes professionnelles, milieu et départements	Population active												Population passive		
	2	3	4	5	6	7	8	9	10	11	12				
<i>Toutes les professions</i>															
Dobroudja . . . . .	815.475	480.895	6.769	141.888	648	42.848	4.088	48.594	208.905	7.670	865.080				
Rural . . . . .	618.997	360.100	2.113	121.745	164	18.028	1.259	20.603	193.791	2.397	258.897				
Département Caliacra . . . . .	125.323	75.245	334	23.658	17	4.474	184	3.992	42.049	537	50.078				
Département Constantza . . . . .	171.462	97.478	541	32.730	61	6.442	501	4.597	51.763	843	73.984				
Département Durostor . . . . .	179.806	107.958	629	37.359	19	3.877	233	6.962	58.498	381	71.848				
Département Tulcea . . . . .	142.406	79.419	609	27.998	67	3.235	341	5.052	41.481	636	62.987				
Urbain . . . . .	196.478	90.295	4.656	19.638	484	24.315	2.824	22.991	10.114	5.273	106.183				
Département Caliacra . . . . .	41.588	17.382	909	4.431	98	3.915	322	4.943	2.120	644	24.206				
Département Constantza . . . . .	81.631	39.956	2.088	6.512	239	13.537	1.709	10.834	2.055	2.982	41.675				
Département Durostor . . . . .	31.627	13.660	761	3.815	74	2.831	294	3.294	1.976	615	17.967				
Département Tulcea . . . . .	41.632	19.297	898	4.880	73	4.032	499	3.920	3.963	1.032	22.335				
<i>I. Exploitation du sol</i>															
Dobroudja . . . . .	588.017	350.860	384	121.346	1	8.573	20	17.359	202.009	1.177	237.148				
Rural . . . . .	553.518	331.308	251	113.946	—	7.214	2	16.472	192.515	908	222.210				
Département Caliacra . . . . .	114.347	70.032	76	22.230	—	2.078	1	3.545	41.847	255	44.315				
Département Constantza . . . . .	149.555	88.305	66	30.044	—	3.049	1	3.500	51.305	340	61.250				
Département Durostor . . . . .	104.954	101.224	92	35.558	—	1.127	—	6.111	58.247	89	63.730				
Département Tulcea . . . . .	124.662	71.747	17	26.114	—	960	—	3.316	41.116	224	52.915				
Urbain . . . . .	34.499	19.561	133	7.400	1	1.359	18	887	9.494	269	14.938				
Département Caliacra . . . . .	7.161	3.979	41	1.387	—	317	17	197	1.069	51	3.182				
Département Constantza . . . . .	6.751	4.025	79	1.418	—	508	1	117	1.769	133	2.726				
Département Durostor . . . . .	8.065	4.222	8	1.731	1	228	—	343	1.885	26	3.843				
Département Tulcea . . . . .	12.522	7.335	5	2.864	—	306	—	230	3.871	59	5.187				

2. *Exploitation du sous-sol*

											PROFESSIONS		51
Dobroudja . . . . .	2.955	—	—	38	—	802	15	174	1	21	1.904		
Rural . . . . .	2.169	—	—	3	—	627	8	97	—	11	1.416		
Département Caliacra . . . . .	31	—	—	10	—	8	—	3	—	—	17		
Département Constantza . . . . .	567	—	—	4	—	203	1	8	—	2	349		
Département Durostor . . . . .	24	—	—	—	—	10	—	—	—	1	13		
Département Tulcea . . . . .	1.547	—	—	3	—	406	7	86	—	8	1.037		
Urbain . . . . .	786	—	—	28	—	175	7	77	1	10	488		
Département Caliacra . . . . .	51	—	—	3	—	14	—	—	—	—	34		
Département Constantza . . . . .	424	—	—	19	—	91	2	59	1	8	244		
Département Durostor . . . . .	27	—	—	1	—	5	—	2	—	—	19		
Département Tulcea . . . . .	284	—	—	5	—	65	5	16	—	2	191		
<b>3. Industrie métallurgique</b>													
Dobroudja . . . . .	14.090	—	—	2.661	—	1.692	654	75	123	101	8.784		
Rural . . . . .	7.161	—	—	1.623	—	566	287	3	101	30	4.551		
Département Caliacra . . . . .	1.136	—	—	257	—	109	36	—	3	—	722		
Département Constantza . . . . .	2.764	—	—	588	—	244	114	2	54	7	1.755		
Département Durostor . . . . .	1.623	—	—	411	—	89	57	—	16	9	1.041		
Département Tulcea . . . . .	1.638	—	—	367	—	124	80	1	28	5	1.033		
Urbain . . . . .	6.929	—	—	1.038	—	1.126	367	72	22	71	4.233		
Département Caliacra . . . . .	1.788	—	—	339	—	211	43	1	8	8	1.178		
Département Constantza . . . . .	3.184	—	—	313	—	694	211	68	2	52	1.844		
Département Durostor . . . . .	940	—	—	186	—	99	46	—	2	3	604		
Département Tulcea . . . . .	1.017	—	—	200	—	122	67	3	10	8	607		
<b>4. Industrie du bois</b>													
Dobroudja . . . . .	7.936	—	—	1.728	—	933	343	151	132	24	4.625		
Rural . . . . .	3.724	—	—	1.063	—	290	122	4	126	8	2.111		
Département Caliacra . . . . .	431	—	—	118	—	44	14	—	—	2	253		
Département Constantza . . . . .	1.227	—	—	314	—	126	46	1	51	2	687		
Département Durostor . . . . .	1.077	—	—	325	—	64	28	—	42	2	616		
Département Tulcea . . . . .	989	—	—	306	—	56	34	3	33	2	555		
Urbain . . . . .	4.212	—	—	665	—	643	221	147	6	16	2.514		
Département Caliacra . . . . .	1.016	—	—	106	—	138	19	99	5	—	649		
Département Constantza . . . . .	1.482	—	—	233	—	276	110	23	—	10	830		

Tab. 37 — suite

Classes professionnelles, milieu et départements	Total général		Population active												Population passive		
	2	3	Total actifs	Propriétaires, rentiers, pensionnaires	4	Patrons	Professions dites libérales	7	Salariés	8	Apprentis	9	Autres	10	11	12	Population passive
Département Durostor . . . . .	789	284	—	—	187	—	—	74	18	1	1	1	1	1	3	505	
Département Tulcea . . . . .	925	395	—	—	139	—	—	155	74	24	—	—	—	—	3	530	
<i>5. Constructions</i>																	
Dobroudja . . . . .	6.412	2.253	—	—	850	10	1.148	88	88	101	—	—	—	9	47	4.159	
Rural . . . . .	1.399	475	—	—	256	—	190	10	12	12	—	—	—	5	2	924	
Département Caliacra . . . . .	291	86	—	—	58	—	23	2	2	2	—	—	—	3	—	205	
Département Constantza . . . . .	509	179	—	—	84	—	80	2	2	12	—	—	—	—	1	330	
Département Durostor . . . . .	459	154	—	—	80	—	67	4	4	—	—	—	—	2	1	305	
Département Tulcea . . . . .	140	56	—	—	34	—	20	2	2	—	—	—	—	—	1	84	
Urbain . . . . .	5.013	1.778	—	—	594	10	958	78	78	89	—	—	—	4	45	3.235	
Département Caliacra . . . . .	1.042	359	—	—	126	3	209	9	9	4	—	—	—	3	5	683	
Département Constantza . . . . .	3.067	1.129	—	—	349	6	594	57	57	85	—	—	—	—	38	1.938	
Département Durostor . . . . .	414	128	—	—	59	—	64	3	3	—	—	—	—	—	2	286	
Département Tulcea . . . . .	490	162	—	—	60	1	91	9	9	—	—	—	—	1	—	328	
<i>6. Industrie textile et des confectons</i>																	
Dobroudja . . . . .	16.624	8.472	—	—	4.236	1	2.611	1.477	27	27	—	—	—	26	94	8.152	
Rural . . . . .	5.748	3.344	—	—	2.048	1	714	542	3	3	—	—	—	10	26	2.404	
Département Caliacra . . . . .	1.096	724	—	—	441	—	172	96	1	1	—	—	—	5	9	372	
Département Constantza . . . . .	2.135	1.194	—	—	704	—	279	200	1	1	—	—	—	1	9	941	
Département Durostor . . . . .	1.038	597	—	—	376	1	128	88	1	1	—	—	—	1	2	441	
Département Tulcea . . . . .	1.479	829	—	—	527	—	135	158	—	—	—	—	—	3	6	650	
Urbain . . . . .	10.876	5.128	—	—	2.188	—	1.897	935	24	24	—	—	—	16	68	5.748	
Département Caliacra . . . . .	2.886	1.247	—	—	556	—	544	128	5	5	—	—	—	6	8	1.639	
Département Constantza . . . . .	3.847	2.081	—	—	853	—	662	515	9	9	—	—	—	7	35	1.766	

## PROFESSIONS

53

Département Durostor	2.058	864	—	377	—	363	108	1	2	13	1.194
Département Tulcea	2.085	936	—	402	—	328	184	9	1	12	1.149
<i>7. Industrie alimentaire. Tabac</i>											
Dobroudja	8.988	3.417	—	1.282	—	1.457	137	115	89	337	5.571
Rural	2.434	970	—	379	—	370	32	29	51	109	1.464
Département Caliacra	359	169	—	62	—	71	4	5	9	18	190
Département Constantza	941	361	—	135	—	144	18	10	18	36	580
Département Durostor	593	234	—	83	—	93	5	12	6	35	359
Département Tulcea	541	206	—	99	—	62	5	2	18	20	335
Urbain	6.554	2.447	—	993	—	1.087	105	86	38	228	4.107
Département Caliacra.	1.766	578	—	247	—	262	17	26	6	20	1.188
Département Constantza	2.543	1.078	—	329	—	597	59	47	14	122	1.465
Département Durostor	1.191	404	—	148	—	183	17	6	13	37	787
Département Tulcea	1.054	387	—	179	—	135	12	7	5	49	667
<i>8. Industrie chimique, du papier. Imprimerie</i>											
Dobroudja	1.144	528	—	135	—	266	66	26	7	28	616
Rural	166	70	—	35	—	20	5	4	2	4	96
Département Caliacra	37	18	—	5	—	9	—	3	1	1	19
Département Constantza	24	12	—	2	—	6	3	1	1	—	12
Département Durostor	67	28	—	21	—	2	2	1	1	1	39
Département Tulcea	38	12	—	7	—	3	—	—	—	2	26
Urbain	978	458	—	100	—	246	61	22	5	24	520
Département Caliacra	193	81	—	20	—	47	9	—	—	5	112
Département Constantza	524	256	—	35	—	151	37	18	1	14	268
Département Durostor	117	53	—	15	—	22	10	1	3	2	64
Département Tulcea	144	68	—	30	—	26	5	3	1	3	76
<i>9. Autres établissements industriels</i>											
Dobroudja	572	303	—	22	—	137	104	28	—	12	269
Rural	115	68	—	1	—	33	32	1	—	1	47
Département Caliacra	15	9	—	1	—	5	2	—	—	1	6
Département Constantza	36	25	—	—	—	6	18	1	—	—	11
Département Durostor	8	5	—	—	—	5	—	—	—	—	3
Département Tulcea	56	29	—	—	—	17	12	—	—	—	27



## PROFESSIONS

55

Urbain . . . . .	21.367	8.333	—	4.355	—	1.671	537	121	459	1.190	13.034
Département Caliacra . . . . .	4.607	1.530	—	981	—	268	25	11	104	141	3.077
Département Constantza . . . . .	10.085	4.304	—	1.923	—	994	389	86	237	675	5.781
Département Durostor . . . . .	3.442	1.210	—	739	—	210	38	23	51	149	2.232
Département Tulcea . . . . .	3.233	1.289	—	712	—	199	85	1	67	225	1.944
<i>12. Transports</i>											
Dobroudja . . . . .	29.892	10.410	—	1.614	—	5.691	152	2.409	36	508	19.482
Rural . . . . .	3.512	1.116	—	165	—	762	16	128	9	36	2.396
Département Caliacra . . . . .	539	181	—	35	—	127	1	12	—	6	358
Département Constantza . . . . .	1.866	580	—	80	—	376	8	94	9	13	1.286
Département Durostor . . . . .	392	127	—	17	—	101	3	1	—	5	265
Département Tulcea . . . . .	715	228	—	33	—	158	4	21	—	12	487
Urbain . . . . .	26.380	9.294	—	1.449	—	4.929	136	2.281	27	472	17.086
Département Caliacra . . . . .	3.055	879	—	413	—	388	7	53	4	14	2.176
Département Constantza . . . . .	15.544	5.844	—	649	—	3.309	100	1.430	7	349	9.700
Département Durostor . . . . .	2.370	714	—	232	—	260	12	186	15	9	1.656
Département Tulcea . . . . .	5.411	1.857	—	155	—	972	17	612	1	100	3.554
<i>13. Institutions publiques</i>											
Dobroudja . . . . .	45.186	26.072	—	—	—	272	14.062	83	9.852	—	1.803
Rural . . . . .	15.182	7.484	—	—	—	19	6.408	4	573	—	480
Département Caliacra . . . . .	3.185	1.781	—	—	—	1	1.058	12	—	—	110
Département Constantza . . . . .	4.465	1.922	—	—	—	9	1.579	1	179	—	154
Département Durostor . . . . .	4.254	2.245	—	—	—	2	2.044	2	83	—	2.543
Département Tulcea . . . . .	3.278	1.536	—	—	—	7	1.127	1	299	—	2.009
Urbain . . . . .	30.004	18.588	—	—	—	253	7.654	79	9.279	—	1.742
Département Caliacra . . . . .	4.826	2.890	—	—	—	52	1.055	4	1.596	—	1.416
Département Constantza . . . . .	16.110	10.829	—	—	—	120	4.306	67	5.661	—	1.936
Département Durostor . . . . .	4.352	2.284	—	—	—	41	1.006	3	1.035	—	5.281
Département Tulcea . . . . .	4.716	2.585	—	—	—	40	1.287	5	987	—	2.068
<i>14. Diverses</i>											
Dobroudja . . . . .	58.258	23.572	6.385	1.302	364	1.823	199	11.693	100	1.766	34.686
Rural . . . . .	15.029	6.331	1.862	489	144	369	49	2.830	59	529	8.698
Département Caliacra . . . . .	2.424	1.009	258	142	16	104	16	364	17	92	1.415



Tab. 37 — fin

Classes professionnelles, milieu et départements	Population active												Total passives
	Total actifs			Propriétaires, rentiers	Patrons	Professions dites libérales	Salariés	Apprentis	Autres	Membres de la famille auxiliaires	Domestiques	Population	
I	2	3	4	5	6	7	8	9	10	11	12	12	
Département Constantza . . . . .	3.839	1.593	475	134	52	106	9	631	20	166	2.246	2.246	
Département Durostor . . . . .	3.723	1.575	537	168	16	74	21	643	12	104	2.148	2.148	
Département Tulcea . . . . .	5.043	2.154	592	45	60	85	3	1.192	10	167	2.889	2.889	
Urbain . . . . .	43.229	17.241	4.523	813	220	1.454	150	8.803	41	1.237	25.988	25.988	
Département Caliacra . . . . .	12.007	4.351	868	238	43	271	31	2.735	15	150	7.716	7.716	
Département Constantza . . . . .	15.567	6.885	2009	329	113	868	83	2.778	17	688	8.682	8.682	
Département Durostor . . . . .	7.073	2.771	753	127	32	168	20	1.530	3	138	4.302	4.302	
Département Tulcea . . . . .	8.522	3.234	893	119	32	147	16	1.760	6	261	5.288	5.288	
15. Non déclarées													
Dobroudja . . . . .	4.542	2.255	—	1	—	563	68	1.506	1	116	2.287	2.287	
Rural . . . . .	1.298	509	—	—	—	100	19	436	1	13	729	729	
Département Caliacra . . . . .	163	70	—	—	—	19	4	44	1	2	93	93	
Département Constantza . . . . .	497	203	—	—	—	40	6	151	—	6	294	294	
Département Durostor . . . . .	316	137	—	—	—	21	4	109	—	3	179	179	
Département Tulcea . . . . .	322	159	—	—	—	20	5	132	—	2	163	163	
Urbain . . . . .	3.244	1.686	—	1	—	463	49	1.070	—	103	1.558	1.558	
Département Caliacra . . . . .	679	317	—	1	—	66	8	211	—	31	362	362	
Département Constantza . . . . .	1.253	726	—	—	—	227	22	429	—	48	527	527	
Département Durostor . . . . .	469	260	—	—	—	73	16	166	—	5	209	209	
Département Tulcea . . . . .	843	383	—	—	—	97	3	264	—	19	460	460	

hommes; ceci s'explique par le caractère familial des exploitations agricoles en Dobroudja. Toutefois la proportion des femmes travaillant dans l'agriculture est en Dobroudja plus petite que dans l'ensemble du pays.

	<u>Population active dans l'agriculture</u>	<u>Roumanie</u>	<u>Dobroudja</u>
Hommes . . . . .		49,2	51,5
Femmes . . . . .		50,8	48,5

La différence est bien plus sensible entre le nombre des hommes employés dans l'industrie ou le commerce et celui des femmes. Dans l'ensemble de la Roumanie, 84,8% des gens occupés aux travaux industriels sont des hommes et 15,2% des femmes. En Dobroudja, la proportion est de 86,2% pour les hommes contre 13,8% pour les femmes.

La proportion des femmes occupées dans l'industrie est beaucoup plus petite en Dobroudja que dans le reste du pays. On peut faire la même constatation dans le commerce qui emploie beaucoup moins de femmes que dans le commerce du reste du pays. Cela s'explique par le genre de vie de la population de la province qui a gardé dans la plupart des cas la forme de la famille patriarcale. Cela explique encore le nombre décroissant des concubinages, la faible proportion des enfants illégitimes ainsi que le nombre des naissances plus élevé ici que dans toute la Roumanie.

Le tableau 37 permet de poursuivre la situation professionnelle de la population de la Dobroudja par classes professionnelles, milieu et départements.

Le tableau général concernant la répartition par professions de la population ne comprend qu'une petite partie des données recueillies par l'Institut Central de Statistique. La publication de tous les détails et principalement des situations professionnelles établies individuellement serait un travail d'une très vaste étendue. Nous présentons donc, ci-dessous, des données sommaires qui comprennent une répartition par âge et par sexe, ainsi que le degré d'instruction de la population dans les diverses professions.

TABLEAU 38 — POPULATION TOTALE DE LA DOBROUDJA, PAR

No. d'ordre	Classes professionnelles	Total			0 à 12 ans	
		Les deux sexes	Masc.	Fém.	Masc.	Fém.
1	2	3	4	5	6	7
	<b>Total général . . . . .</b>	<b>815.475</b>	<b>414.657</b>	<b>400.818</b>	<b>188.688</b>	<b>188.674</b>
1	Exploitation du sol. . . . .	588.017	293.338	294.679	107.242	102.768
2	Exploitation du sous-sol . . . . .	2.955	1.614	1.341	516	498
3	Industrie métallurgique. . . . .	14.090	8.037	6.053	2.534	2.315
4	Industrie du bois . . . . .	7.936	4.594	3.342	1.300	1.209
5	Constructions . . . . .	6.412	3.368	3.044	976	1.055
6	Industrie textile et confections . .	16.624	8.515	8.109	2.168	2.025
7	Industrie alimentaire. Tabac . . .	8.988	4.901	4.087	1.427	1.291
8	Ind. chimique, papier, Imprimerie	1.144	638	506	147	131
9	Autres établissements industriels .	572	349	223	69	59
10	Crédit, agences commerciales . .	2.261	1.098	1.163	249	270
11	Commerce . . . . .	28.598	14.739	13.859	4.085	3.993
12	Transports . . . . .	29.892	15.753	14.139	4.822	4.924
13	Institutions publiques . . . . .	45.186	28.926	16.260	4.775	4.816
14	Diverses . . . . .	58.258	26.116	32.142	7.898	7.795
15	Non déclarées . . . . .	4.542	2.671	1.871	475	525

## CLASSES PROFESSIONNELLES, GROUPES D'ÂGE ET SEXE EN 1930

13 à 20 ans		21 à 40 ans		41 à 64 ans		65 ans et plus		Âge non-déclaré		No. d'ordre
Masc.	Fém.	Masc.	Fém.	Masc.	Fém.	Masc.	Fém.	Masc.	Fém.	
8	9	10	11	12	13	14	15	16	17	
<b>71.888</b>	<b>72.776</b>	<b>120.029</b>	<b>114.075</b>	<b>66.288</b>	<b>64.247</b>	<b>15.768</b>	<b>14.827</b>	<b>2.056</b>	<b>1.719</b>	
51.570	54.378	74.360	79.422	47.060	47.053	12.136	10.071	970	987	1
289	184	494	453	268	163	44	41	3	2	2
1.802	854	2.214	1.884	1.237	805	200	175	50	20	3
1.206	517	1.289	1.004	639	495	145	112	15	5	4
502	432	1.088	1.024	675	460	116	62	11	11	5
2.603	2.204	2.591	2.551	949	1.030	162	268	42	31	6
805	649	1.559	1.406	938	586	155	143	17	12	7
172	113	212	172	86	76	17	14	4	—	8
124	54	98	77	50	27	4	3	4	3	9
165	245	431	430	221	171	26	43	6	4	10
2.643	2.403	3.962	4.507	3.438	2.350	500	523	111	83	11
2.056	1.995	5.743	5.093	2.750	1.705	283	337	99	85	12
2.146	2.706	18.597	6.118	2.717	2.058	339	432	352	130	13
5.250	5.685	6.304	9.350	4.885	7.025	1.592	2.062	187	225	14
555	357	1.087	584	325	243	44	41	185	121	15

TABLEAU 39 — DEGRÉ D'INSTRUCTION DE LA POPULATION TOTALE DE LA DOBROUDJA PAR CLASSES PROFESSIONNELLES, EN 1930

Classes professionnelles	2	3		Degré d'instruction							12	13
		Population active	Population passive	5	6	7	8	9	10	11		
	Total général	Population active	Population passive	Population d'âge non-scolaire	Illétrés	Instruction extra-scolaire	Primaire	Secondaire	Professionnelle	Universitaire	Autres écoles supé-rieures	Non déclarés
Total général . . . . .	815.475	450.395	865.080	178.782	290.204	8.721	800.790	28.128	8.185	2.052	1.141	2.472
Exploitation du sol . . . . .	588.017	350.869	237.148	139.430	232.195	1.971	205.523	6.059	1.307	192	130	1.210
Exploitation du sous-sol. . . . .	2.955	1.051	1.904	735	1.012	16	1.101	55	28	5	1	2
Industrie métallurgique . . . . .	14.090	5.306	8.784	3.271	3.977	136	5.825	590	247	9	11	24
Industrie du bois . . . . .	7.936	3.311	4.625	1.723	2.302	34	3.394	316	149	4	3	11
Constructions . . . . .	6.412	2.253	4.159	1.271	1.401	46	3.126	406	116	10	19	17
Industrie textile et de confec-tions . . . . .	16.624	8.472	8.152	2.588	2.838	131	9.450	1.310	248	18	5	36
Industrie alimentaire, tabac . . . . .	8.988	3.417	5.571	1.626	2.126	84	4.209	730	153	21	9	30
Industrie chimique, du papier, imprimerie . . . . .	1.144	528	616	169	156	10	593	149	43	5	8	11
Autres établissements indu-striels . . . . .	572	303	269	73	91	11	309	53	25	3	4	3
Crédit, représentants et agences de commerce . . . . .	2.261	981	1.280	308	227	17	784	533	310	35	44	3
Commerce . . . . .	28.598	11.595	17.003	4.537	4.439	265	14.055	4.118	877	158	56	93
Transports . . . . .	29.892	10.410	19.482	6.406	7.260	144	13.261	1.685	869	64	108	95
Institutions publiques . . . . .	45.186	26.072	19.114	6.071	6.617	438	19.559	7.821	2.622	1.101	603	354
Diverses . . . . .	58.258	23.572	34.686	9.939	24.349	367	18.068	3.795	1.017	401	122	230
Non déclarés . . . . .	4.542	2.255	2.287	635	1.214	51	1.533	538	174	26	18	353

Pour pouvoir se rendre compte de la répartition des Roumains et des Non-roumains dans les diverses professions, nous avons dressé le diagramme suivant :

DIAGRAMME 40 — RÉPARTITION DES ROUMAINS ET DES NON-ROUMAINS PAR CLASSES PROFESSIONNELLES EN 1930

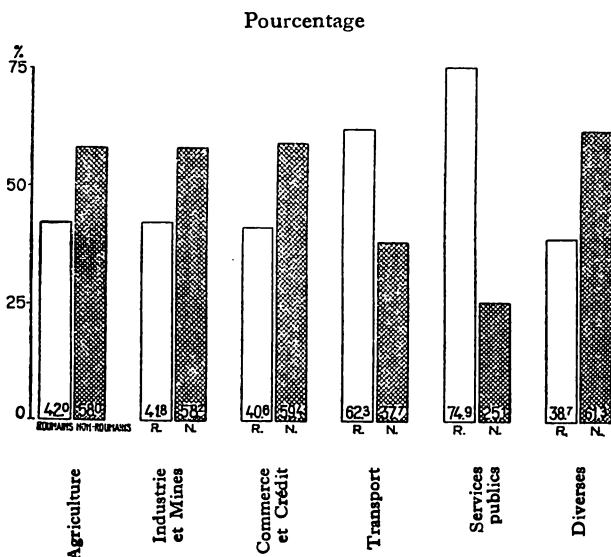

En ce qui concerne les nationalités dans les diverses professions, les tableaux 41 et 42 comprennent les données respectives.

La proportion des Roumains, des Allemands, des Russes et des Bulgares occupés à l'exploitation du sol (agriculture, élevage des bestiaux, pisciculture, silviculture, etc.) est très forte.

TABLEAU 41 — POPULATION DE LA DOBROUDJA PAR CLASSES PROFESSIONNELLES, GROUPE ETHNIQUES, DÉPARTEMENTS ET MILIEU EN 1930

Classes professionnelles, milieu et départements	Groupes ethniques													
	Total général	Roumains	Hongrois	Allemands	Russes	Bulgares	Juifs	Serbes	Ruthènes	Grecs	Diverses petites groupes ethniques	Autres	Non déclarés	
I	2	3	4	5	6	7	8	9	10	11	12	13	14	
<i>Toutes les professions</i>														
Dobroudja . . . . .	815.475	860.572	2.194	12.581	27.426	155.279	8.795	962	96	9.022	197.801	15.480	266	
Rural . . . . .	618.997	237.541	284	10.102	20.338	158.385	218	413	44	1.877	156.580	13.127	88	
Département Caliacra . . . . .	125.323	31.251	45	408	820	54.264	33	167	36	150	38.103	18	28	
Département Constantza . . . . .	171.462	111.503	111	7.584	2.413	20.959	66	70	5	363	27.142	1.226	20	
Département Durostor . . . . .	179.806	26.440	71	17	55	65.021	16	133	1	78	86.986	953	35	
Département Tulcea . . . . .	142.456	88.347	57	2.093	17.050	18.141	103	43	2	1.286	4.349	10.930	5	
Urbain . . . . .	196.478	103.031	1.910	2.479	7.088	26.894	3.577	549	52	7.146	41.221	2.353	178	
Département Caliacra . . . . .	41.588	6.389	240	92	180	16.533	377	31	7	877	16.785	43	34	
Département Constantza . . . . .	81.631	56.065	1.381	2.021	1.419	1.601	1.758	198	23	4.253	12.128	685	99	
Département Durostor . . . . .	31.627	13.648	166	41	161	7.391	381	30	19	175	9.555	25	35	
Département Tulcea . . . . .	41.632	26.929	123	325	5.328	1.369	1.061	290	3	1.841	2.753	1.600	10	
<i>I. Exploitation du sol</i>														
Dobroudja . . . . .	588.017	246.678	130	8.974	19.996	153.519	74	349	37	1.602	146.672	10.029	47	
Rural . . . . .	553.518	226.437	93	8.383	17.867	147.419	32	326	32	1.395	142.191	9.313	30	
Département Caliacra . . . . .	114.347	27.947	14	322	741	50.469	9	160	28	80	34.546	17	14	
Département Constantza . . . . .	149.555	97.876	53	6.190	1.927	19.163	7	48	2	128	23.124	1.032	5	
Département Durostor . . . . .	164.954	22.306	2	5	22	60.459	—	107	—	29	81.526	488	10	
Département Tulcea . . . . .	124.662	78.308	24	1.866	15.177	17.328	16	11	2	1.158	2.995	7.776	1	
Urbain . . . . .	34.499	20.241	37	591	2.039	6.100	42	23	5	207	4.481	716	17	
Département Caliacra . . . . .	7.161	1.219	5	3	15	3.870	7	—	3	52	1.984	3	—	
Département Constantza . . . . .	6.751	4.579	30	515	123	179	20	18	—	127	1.157	2	1	
Département Durostor . . . . .	8.005	5.287	1	5	67	1.676	—	1	2	10	980	20	16	
Département Tulcea . . . . .	12.522	9.156	1	68	1.834	375	15	4	—	18	360	691	—	

## PROFESSIONS

63

<i>2. Exploitation du sous-sol</i>													
Dobroudja . . . . .	2.955	23	56	219	65	—	30	1	38	239	615	—	—
Rural . . . . .	2.169	10	35	99	35	—	24	1	3	151	550	—	—
Département Caliacra . . . . .	31	—	—	3	11	—	—	1	—	7	—	—	—
Département Constantza . . . . .	567	—	30	90	7	—	4	—	—	60	25	—	—
Département Durostor . . . . .	24	—	—	—	8	—	—	—	—	13	—	—	—
Département Tulcea . . . . .	1.547	10	5	6	9	—	20	—	3	71	525	—	—
Urbain . . . . .	786	13	21	120	30	—	6	—	35	88	65	—	—
Département Caliacra . . . . .	51	—	—	—	17	—	—	—	10	18	—	—	—
Département Constantza . . . . .	444	9	21	44	3	—	4	—	20	17	44	—	—
Département Durostor . . . . .	27	4	—	—	10	—	—	—	—	2	—	—	—
Département Tulcea . . . . .	284	—	—	76	—	—	2	—	5	51	21	—	—
<i>3. Industrie métallurgique</i>													
Dobroudja . . . . .	14.090	50	443	183	2.759	238	22	4	290	4.687	115	—	—
Rural . . . . .	7.101	7	292	99	1.693	8	2	3	52	2.663	45	—	—
Département Caliacra . . . . .	1.136	2	36	5	595	—	—	—	13	427	—	—	—
Département Constantza . . . . .	2.764	3	213	11	307	5	1	3	23	895	—	—	—
Département Durostor . . . . .	1.623	—	—	—	618	2	1	—	9	895	7	—	—
Département Tulcea . . . . .	1.638	2	43	83	173	1	—	—	7	446	38	—	—
Urbain . . . . .	6.929	43	151	84	1.066	230	20	1	238	2.024	70	—	—
Département Caliacra . . . . .	1.788	2	2	6	784	18	6	—	88	807	—	—	—
Département Constantza . . . . .	3.184	40	127	35	55	97	3	1	125	423	62	—	—
Département Durostor . . . . .	940	1	1	—	191	36	2	—	6	555	—	—	—
Département Tulcea . . . . .	1.017	—	21	43	36	79	9	—	19	239	8	—	—
<i>4. Industrie du bois</i>													
Dobroudja . . . . .	7.936	36	250	416	1.470	31	14	—	108	1.814	149	8	—
Rural . . . . .	3.724	3	193	196	682	—	4	—	24	782	82	—	—
Département Caliacra . . . . .	431	—	2	5	176	—	—	—	—	56	—	—	—
Département Constantza . . . . .	1.227	3	170	37	83	—	1	—	11	191	8	—	—
Département Durostor . . . . .	1.077	—	—	2	375	—	2	—	—	343	22	—	—
Département Tulcea . . . . .	989	—	21	152	48	—	1	—	13	192	52	—	—
Urbain . . . . .	4.212	33	57	220	788	31	10	—	84	1.032	67	8	—
Département Caliacra . . . . .	1.016	2	5	—	488	1	—	—	32	454	1	7	—
Département Constantza . . . . .	1.482	30	41	30	40	16	—	—	47	158	6	1	—
Département Durostor . . . . .	789	—	—	1	208	1	1	—	208	388	—	—	—
Département Tulcea . . . . .	925	1	11	189	52	13	9	—	5	32	60	—	—



Tab. 41 — suite

Classes professionnelles, milieu et départements	Groupes ethniques													
	Total général	Roumains	Hongrois	Allemands	Russes	Bulgares	Juifs	Serbes	Ruthènes	Grecs	Divers petits groupes ethniques	Autres	Non déclarés	
1	2	3	4	5	6	7	8	9	10	11	12	13	14	
<b>5. Constructions</b>														
Dobroudja . . . . .	6.412	2.880	133	200	223	1.522	45	34	—	270	884	221	—	
Rural . . . . .	1.399	383	4	58	50	530	1	4	—	45	312	12	—	
Département Caliacra . . . . .	291	8	—	8	177	177	1	—	—	6	91	—	—	
Département Constantza . . . . .	509	268	4	51	31	46	—	3	—	21	80	5	—	
Département Durostor . . . . .	459	26	—	—	293	293	—	—	—	12	128	—	—	
Département Tulcea . . . . .	140	81	—	7	11	14	—	1	—	6	13	7	—	
Urbain . . . . .	5.013	2.497	129	142	173	992	44	30	—	225	572	209	—	
Département Caliacra . . . . .	1.042	58	6	6	6	694	2	2	—	81	183	4	—	
Département Constantza . . . . .	3.067	2.014	121	129	87	57	30	21	—	110	302	196	—	
Département Durostor . . . . .	414	109	1	—	6	224	—	—	—	3	70	1	—	
Département Tulcea . . . . .	490	316	1	7	74	17	12	7	—	31	17	8	—	
<b>6. Industrie textile et des confectios</b>														
Dobroudja . . . . .	16.624	7.034	50	206	375	5.018	271	14	5	444	3.081	125	1	
Rural . . . . .	5.748	2.647	3	137	157	2.112	14	5	—	53	547	73	—	
Département Caliacra . . . . .	1.096	90	—	—	852	852	—	—	—	3	141	—	—	
Département Constantza . . . . .	2.135	1.396	1	117	29	416	7	—	—	21	136	12	—	
Département Durostor . . . . .	1.038	132	—	—	688	688	1	5	—	4	203	5	—	
Département Tulcea . . . . .	1.479	1.029	2	20	118	156	6	—	—	25	67	56	—	
Urbain . . . . .	10.876	4.387	47	69	218	2.906	257	9	5	391	2.534	52	1	
Département Caliacra . . . . .	2.886	80	1	4	4	1.647	15	1	—	68	1.066	—	—	
Département Constantza . . . . .	3.847	2.497	37	49	47	204	108	5	3	230	661	6	—	
Département Durostor . . . . .	2.058	503	1	—	2	869	14	—	—	3	665	—	1	
Département Tulcea . . . . .	2.085	1.307	8	16	165	186	120	3	2	90	142	46	—	

## 7. Industrie alimentară.

	8.988	3.176	110	350	345	1.785	65	121	2	679	2.294	60	1
<i>Tabac</i>													
Dobroudja . . . . .	8.988	3.176	110	350	345	1.785	65	121	2	679	2.294	60	1
Rural . . . . .	2.434	924	27	209	117	578	6	22	1	46	460	34	1
Département Căliacra . . . . .	359	39	3	22	14	167	—	7	1	7	98	—	1
Département Constanța . . . . .	941	505	9	146	32	60	—	9	—	23	148	—	—
Département Durostor . . . . .	593	88	6	3	6	297	—	1	—	8	184	—	—
Département Tulcea . . . . .	541	292	9	38	65	45	6	5	—	8	39	34	—
Urban . . . . .	6.554	2.252	83	141	228	1.207	59	99	1	633	1.825	26	—
Département Căliacra . . . . .	1.766	143	3	1	18	833	4	7	1	60	686	1	—
Département Constanța . . . . .	2.543	1.287	47	120	57	60	30	43	—	406	482	11	—
Département Durostor . . . . .	1.191	320	24	8	—	279	2	14	—	22	522	—	—
Département Tulcea . . . . .	1.054	502	9	12	153	35	23	35	—	136	135	14	—
8. Industrie chimique. Industrie du papier. Imprimerie													
Dobroudja . . . . .	1.144	551	7	41	29	237	29	2	—	56	180	12	—
Rural . . . . .	166	54	—	16	—	53	1	—	—	1	40	1	—
Département Căliacra . . . . .	37	1	—	—	—	3	—	—	—	1	32	—	—
Département Constanța . . . . .	24	8	—	16	—	—	—	—	—	—	—	—	—
Département Durostor . . . . .	67	8	—	—	—	50	1	—	—	—	8	—	—
Département Tulcea . . . . .	38	37	—	—	—	—	—	—	—	—	—	1	—
Urban . . . . .	978	497	7	25	29	184	28	2	—	55	140	11	—
Département Căliacra . . . . .	193	18	—	1	—	107	18	1	—	7	41	—	—
Département Constanța . . . . .	524	342	7	17	14	12	7	1	—	36	81	7	—
Département Durostor . . . . .	117	33	—	1	—	63	—	—	—	7	13	—	—
Département Tulcea . . . . .	144	104	—	6	15	2	3	—	—	5	5	4	—
9. Autres établissements industriels													
Dobroudja . . . . .	572	312	9	21	39	42	14	—	—	33	82	20	—
Rural . . . . .	115	46	—	9	7	10	—	—	—	4	27	6	—
Département Căliacra . . . . .	15	1	—	—	—	9	—	—	—	3	2	—	—
Département Constanța . . . . .	36	18	—	1	1	3	—	—	—	—	13	—	—
Département Durostor . . . . .	8	2	—	—	—	1	—	—	—	—	1	5	—
Département Tulcea . . . . .	56	25	—	8	6	3	—	—	—	1	7	6	—
Urban . . . . .	457	266	9	12	32	26	14	—	—	29	55	14	—
Département Căliacra . . . . .	34	1	—	—	—	11	—	—	—	10	12	—	—
Département Constanța . . . . .	250	163	9	12	2	8	9	—	—	13	33	1	—

Tab. 41 — suite

Classes professionnelles, milieu et départements	Groupes ethniques													
	Total général	Roumains	Hongrois	Allemands	Russes	Bulgares	Juifs	Serbes	Ruthènes	Grecs	Divers petits groupes ethniques	Autres	Non déclarés	
I	2	3	4	5	6	7	8	9	10	11	12	13	14	
Département Durostor	27	12	—	—	—	5	2	—	—	—	8	—	—	
Département Tulcea	146	90	—	—	30	2	3	—	—	6	2	13	—	
<i>10. Crédit, représentants et agences de commerce</i>														
Dobroudja	2.261	1.302	9	22	35	363	223	2	—	144	130	31	—	
Rural	311	233	—	5	—	57	4	—	—	5	1	6	—	
Département Caliacra	34	18	—	—	—	11	—	—	—	4	1	—	—	
Département Constantza	115	104	—	5	—	2	3	—	—	1	—	—	—	
Département Durostor	65	21	—	—	—	44	—	—	—	—	—	—	—	
Département Tulcea	97	90	—	—	—	—	1	—	—	—	—	6	—	
Urbain	1.950	1.069	9	17	35	306	219	2	—	139	129	25	—	
Département Caliacra	417	114	1	1	1	205	25	—	—	16	54	—	—	
Département Constantza	1.000	632	7	16	21	15	138	1	—	109	41	20	—	
Département Durostor	293	144	1	—	1	86	24	—	—	4	33	—	—	
Département Tulcea	240	179	—	—	12	—	32	1	—	10	1	5	—	
<i>11. Commerce</i>														
Dobroudja	28.598	11.241	67	263	658	5.875	1.533	79	8	2.298	6.206	360	10	
Rural	7.231	3.437	5	98	248	1.741	87	4	6	164	1.227	213	1	
Département Caliacra	1.235	116	—	6	2	638	4	—	6	22	441	—	—	
Département Constantza	2.922	1.032	5	79	33	357	25	3	—	98	283	6	1	
Département Durostor	1.213	100	—	1	1	637	—	—	—	5	465	4	—	
Département Tulcea	1.861	1.189	—	12	212	109	58	1	—	39	38	203	—	
Urbain	21.367	7.804	62	165	410	4.134	1.446	75	2	2.134	4.979	147	9	
Département Caliacra	4.607	391	3	8	13	2.276	144	1	1	170	1.568	27	5	

## PROFESSIONS

67

Département Constantza . . . . .	10.085	5.143	55	140	119	363	578	47	1	1.578	2.024	37
Département Durostor . . . . .	3.442	666	2	2	26	1.282	188	1	—	51	1.220	—
Département Tulcea . . . . .	3.233	1.604	2	15	252	213	536	26	—	335	167	83
<i>12. Transports</i>												
Dobrouja . . . . .	29.892	18.612	246	388	1.266	1.452	225	179	4	1.141	6.069	392
Rural . . . . .	3.512	2.340	12	65	114	363	5	7	—	14	508	84
Département Caliacra . . . . .	539	254	3	539	—	122	—	—	—	—	160	—
Département Constantza . . . . .	1.866	1.445	6	58	30	53	—	—	—	1	267	6
Département Durostor . . . . .	392	138	—	—	1	180	—	4	—	—	69	—
Département Tulcea . . . . .	715	593	3	7	83	8	5	3	—	13	12	78
Urbain . . . . .	26.380	16.272	234	323	1.152	1.089	220	172	4	1.127	5.561	218
Département Caliacra . . . . .	3.055	809	7	6	15	763	2	6	—	26	1.421	—
Département Constantza . . . . .	15.544	11.903	220	257	240	140	186	19	4	363	2.097	107
Département Durostor . . . . .	2.370	678	1	7	1	140	7	1	—	4	1.531	—
Département Tulcea . . . . .	5.411	2.882	6	53	896	46	25	146	—	734	512	111
<i>13. Institutions publiques</i>												
Dobrouja . . . . .	45.186	33.846	1.151	500	983	3.026	497	34	22	298	4.468	380
Rural . . . . .	15.182	11.019	119	177	308	1.095	37	6	1	10	2.216	193
Département Caliacra . . . . .	3.185	2.254	23	6	16	327	17	—	—	—	541	1
Département Constantza . . . . .	4.465	3.429	27	137	58	172	12	—	—	3	620	7
Département Durostor . . . . .	4.254	2.649	63	8	17	489	6	6	1	6	992	17
Département Tulcea . . . . .	3.278	2.687	6	26	217	107	2	—	—	1	63	168
Urbain . . . . .	30.004	22.827	1.032	323	675	1.931	460	28	21	288	2.192	187
Département Caliacra . . . . .	4.826	2.672	293	27	81	925	91	2	1	61	760	3
Département Constantza . . . . .	16.110	13.496	619	242	290	184	219	7	8	124	792	90
Département Durostor . . . . .	4.352	2.821	123	12	50	733	70	4	12	32	493	2
Département Tulcea . . . . .	4.716	3.838	87	42	254	89	80	15	—	71	147	92
<i>14. Diverses</i>												
Dobrouja . . . . .	58.258	22.355	157	806	2.590	7.562	421	70	13	1.418	19.845	2.987
Rural . . . . .	15.029	4.113	1	397	1.026	1.853	23	4	—	60	5.077	2.409
Département Caliacra . . . . .	2.424	210	—	14	15	648	2	—	—	11	1.519	5
Département Constantza . . . . .	3.839	1.774	—	352	134	260	7	1	—	33	1.159	119
Département Durostor . . . . .	3.723	452	—	—	6	817	6	3	—	5	2.026	408
Département Tulcea . . . . .	5.043	1.677	1	31	871	128	8	—	—	11	373	1.942

Tab. 41 — fin

Classes professionnelles, milieu et départements	Groupes ethniques													
	Total général	Roumains	Hongrois	Allemands	Russes	Bulgares	Juifs	Serbes	Ruthènes	Grecs	Divers petits groupes ethniques	Autres	Non déclarés	
1	2	3	4	5	6	7	8	9	10	11	12	13	14	
Urbain . . . . .	43.229	18.242	156	409	1.564	5.709	398	66	13	1.358	14.768	518	28	
Département Caliacra . . . . .	12.067	705	5	25	21	3.075	43	5	1	179	7.400	4	4	
Département Constantza . . . . .	15.567	9.704	137	317	298	273	241	27	6	828	3.641	84	11	
Département Durostor . . . . .	7.073	2.559	7	5	6	1.500	25	6	5	29	2.921	2	8	
Département Tulcea . . . . .	8.522	5.274	7	62	1.239	261	89	28	1	322	806	428	5	
<i>15. Non déclarées</i>														
Dobroudja . . . . .	4.542	1.977	16	61	159	584	129	12	—	294	1.210	74	116	
Rural . . . . .	1.298	592	—	28	50	158	—	5	—	1	369	46	49	
Département Caliacra . . . . .	163	54	—	—	1	59	—	—	—	—	41	—	8	
Département Constantza . . . . .	497	271	—	19	—	21	—	—	—	—	166	6	14	
Département Durostor . . . . .	316	91	—	—	—	65	—	4	—	—	129	2	25	
Département Tulcea . . . . .	322	176	—	9	49	13	—	1	—	1	33	38	2	
Urbain . . . . .	3.244	1.385	16	33	109	426	129	7	—	293	841	28	67	
Département Caliacra . . . . .	979	72	2	3	—	238	7	—	—	8	331	—	18	
Département Constantza . . . . .	1.253	714	13	18	12	8	79	2	—	137	219	12	39	
Département Durostor . . . . .	469	167	—	—	1	125	12	—	—	4	154	—	6	
Département Tulcea . . . . .	843	432	1	12	96	55	31	5	—	54	137	16	4	

Les Hongrois sont employés dans les Institutions publiques et en petite proportion dans l'industrie. Quant aux Juifs et aux Grecs, nous les rencontrons le plus souvent dans le commerce, dans certaines entreprises industrielles et dans les professions dites libérales. On ne peut connaître la situation exacte de la population turque, souvent répartie

TABLEAU 42 — POPULATION TOTALE DE LA DOBROUDJA PAR GROUPES ETHNIQUES DANS LES PROFESSIONS EN 1930

Classes professionnelles	Roumains	Hongrois	Allemands	Russes	Bulgares	Juifs	Grecs	Turcs et autres	Non déclarés
1	2	3	4	5	6	7	8	9	10
Total . . . . .	<b>860.572</b>	<b>2.194</b>	<b>12.581</b>	<b>27.426</b>	<b>185.279</b>	<b>3.795</b>	<b>9.028</b>	<b>214.839</b>	<b>266</b>
Expl. du sol . . . . .	246.678	130	8.974	19.906	153.519	74	1.602	157.087	47
Expl. du sous-sol . . .	1.669	23	56	219	65	—	38	885	—
Métallurgie . . . . .	5.299	50	443	183	2.759	238	290	4.828	—
Industrie du bois . . .	3.640	36	250	416	1.470	31	108	1.977	8
Constructions . . . . .	2.880	133	200	223	1.522	45	270	1.139	—
Industrie textile . . . .	7.034	50	206	375	5.018	271	444	3.225	1
Ind. de l'alimentation	3.176	110	350	345	1.785	65	679	2.477	1
Ind. chim. et papet.	551	7	41	29	237	29	56	194	—
Autres industries . . .	312	9	21	39	42	14	33	102	—
Crédit . . . . .	1.302	9	22	35	363	223	144	163	—
Commerce . . . . .	11.241	67	263	658	5.875	1.533	2.298	6.653	10
Transports . . . . .	18.612	246	388	1.266	1.452	225	1.141	6.554	8
Institutions publ. . . .	33.846	1.151	500	983	3.026	497	298	4.844	41
Diverses . . . . .	22.355	157	806	2.590	7.562	421	1.418	22.915	34
Non déclarées . . . . .	1.977	16	61	159	584	129	204	1.296	116

parmi les autres nationalités qui apparaissent en groupe dans les diverses régions du pays.

Toutefois, on peut généralement affirmer que dans la colonne intitulée « autres nationalités », une prépondérance très marquée revient à la population turque qui est en majeure partie agricole.

## STRUCTURE FAMILIALE

Pour connaître la situation démographique et sociale de la Dobroudja, nous avons jugé utile de citer quelques données concernant la structure familiale de la population.

La situation de famille des 815.475 habitants de la Dobroudja est la suivante :

TABLEAU 43 — LES HABITANTS DE LA DOBROUDJA D'APRÈS LA SITUATION FAMILIALE EN 1930

Situation familiale	Nombre des habitants	
	Chiffres absolus	Pourcentage
1	2	3
Total . . . . .	815.475	100,0
Chefs de famille . . . . .	174.117	21,4
Autres membres (parents) . . . . .	608.760	74,7
Domestiques . . . . .	10.320	1,3
Locataires . . . . .	2.849	0,3
Apprentis et ouvriers . . . . .	1.725	0,2
Autres personnes et non déclarés . . . . .	1.226	0,1
Membres de ménages collectifs . . . . .	16.478	2,0

Le Département de Constantza a évolué très rapidement du point de vue social, ce qui justifie les chiffres élevés que nous trouvons dans les subdivisions ci-dessous.

Dans les autres départements, le gros de la population est constitué par les chefs de famille et les membres de leur parenté.

Dans les départements de Constantza et de Tulcea, les chefs de famille sont, pour une proportion relativement élevée, des femmes. Dans l'ensemble des départements de la Dobroudja, on constate que les familles les plus nom-

TABLEAU 44 — SITUATION FAMILIALE DE LA POPULATION DE LA DOBROUDJA PAR SEXE ET PAR DÉPARTEMENTS, EN 1930

Situation familiale	Sexe	Dobroudja		Départements			
		Chiffres absolus	%	Caliacra	Con-stantza	Durostor	Tulcea
1	2	3	4	5	6	7	8
Ensemble des habitants.	Total	815.475	100,0	166.911	253.093	211.433	184.038
	Masc.	414.657	50,8	84.926	131.688	106.256	91.787
	Fem.	400.818	49,2	81.985	121.405	105.177	92.251
Chefs de famille . . .	Total	174.117	21,4	34.300	53.377	47.931	38.509
	Masc.	155.798	19,1	30.933	47.190	44.259	33.416
	Fem.	18.319	2,2	3.367	6.187	3.672	5.093
Parents . . . . .	Total	608.760	74,7	127.581	180.925	159.713	140.541
	Masc.	232.670	28,5	49.697	69.172	58.846	54.955
	Fem.	376.090	46,1	77.884	111.753	100.867	85.586
Domestiques . . . . .	Total	10.320	1,3	2.002	5.377	1.094	1.847
	Masc.	6.066	0,7	1.455	3.054	663	894
	Fem.	4.254	0,5	547	2.323	431	953
Locataires en pension .	Total	2.849	0,3	285	1.823	408	333
	Masc.	1.985	0,2	204	1.298	265	218
	Fem.	864	0,1	81	525	143	115
Ouvriers, apprentis . .	Total	1.725	0,2	85	1.135	113	392
	Masc.	1.588	0,2	78	1.078	108	324
	Fem.	137	*	7	57	5	68
Autres . . . . .	Total	1.191	0,1	89	795	139	168
	Masc.	871	0,1	44	600	110	117
	Fem.	320	*	45	195	29	51
Nombre des personnes vivant dans des ménag. collectifs . . . . .	Total	16.478	2,0	2.565	9.640	2.030	2.243
	Masc.	15.660	1,9	2.512	9.234	2.002	1.862
	Fem.	818	0,1	53	356	28	381
Situation familiale non déclarée . . . . .	Total	35	*	4	21	5	5
	Masc.	19	*	3	12	3	1
	Fem.	16	*	1	9	2	4

breuses sont formées de quatre membres. Toutefois on trouve de nombreuses familles beaucoup plus étendues.

\*) Moins de 0,1%



TABLEAU 45 — RÉPARTITION DES CHEFS DE FAMILLES PAR SEXE ET PAR DÉPARTEMENTS SUIVANT LE NOMBRE DES PERSONNES EN 1930

Familles composée de:	Sexes chefs de familles	Dobroudja		Départements			
		Chiffres absolus	%	Caliacra	Con-stantza	Durostor	Tulcea
1	2	3	4	5	6	7	8
Ensemble des familles	Total	<b>174.117</b>	<b>100,0</b>	<b>34.300</b>	<b>53.377</b>	<b>47.931</b>	<b>38.509</b>
	Masc.	155.798	89,5	30.933	47.190	44.259	33.416
	Fem.	18.319	10,5	3.367	6.187	3.672	5.093
1 personne . . . . .	Total	<b>6.209</b>	<b>3,6</b>	<b>1.086</b>	<b>2.264</b>	<b>1.375</b>	<b>1.484</b>
	Masc.	3.250	1,9	734	1.192	688	636
	Fem.	2.959	1,7	352	1.072	687	848
2 personnes . . . . .	Total	<b>22.580</b>	<b>13,0</b>	<b>3.523</b>	<b>7.379</b>	<b>7.032</b>	<b>4.646</b>
	Masc.	18.643	10,7	2.887	6.096	6.059	3.601
	Fem.	3.937	2,3	636	1.283	973	1.045
3 personnes . . . . .	Total	<b>30.061</b>	<b>17,3</b>	<b>5.485</b>	<b>9.441</b>	<b>8.882</b>	<b>6.253</b>
	Masc.	26.186	15,0	4.777	8.165	8.051	5.193
	Fem.	3.875	2,2	708	1.276	831	1.060
4 personnes . . . . .	Total	<b>32.183</b>	<b>18,5</b>	<b>6.372</b>	<b>9.359</b>	<b>9.631</b>	<b>6.821</b>
	Masc.	29.082	16,7	5.706	8.372	9.088	5.916
	Fem.	3.101	1,8	666	987	543	905
5 personnes . . . . .	Total	<b>29.926</b>	<b>17,2</b>	<b>6.286</b>	<b>8.512</b>	<b>8.789</b>	<b>6.339</b>
	Masc.	27.828	16,0	5.831	7.793	8.483	5.721
	Fem.	2.098	1,2	455	719	306	618
6 personnes . . . . .	Total	<b>22.805</b>	<b>13,1</b>	<b>4.882</b>	<b>6.649</b>	<b>6.022</b>	<b>5.252</b>
	Masc.	21.602	12,4	4.619	6.228	5.837	4.918
	Fem.	1.203	0,7	263	421	185	334
7 personnes . . . . .	Total	<b>14.582</b>	<b>8,4</b>	<b>3.154</b>	<b>4.557</b>	<b>3.353</b>	<b>3.518</b>
	Masc.	13.987	8,0	3.001	4.334	3.279	3.373
	Fem.	595	0,3	153	223	74	145
8 personnes . . . . .	Total	<b>8.202</b>	<b>4,7</b>	<b>1.784</b>	<b>2.699</b>	<b>1.545</b>	<b>2.174</b>
	Masc.	7.893	4,5	1.714	2.585	1.505	2.089
	Fem.	309	0,2	70	114	40	85
9 personnes . . . . .	Total	<b>4.108</b>	<b>2,4</b>	<b>901</b>	<b>1.355</b>	<b>711</b>	<b>1.141</b>
	Masc.	3.975	2,3	866	1.300	694	1.115
	Fem.	133	*	35	55	17	26
10—15 personnes . . .	Total	<b>3.433</b>	<b>2,0</b>	<b>821</b>	<b>1.153</b>	<b>584</b>	<b>875</b>
	Masc.	3.329	1,9	792	1.117	570	850
	Fem.	104	*	29	36	14	25
16 personnes et plus .	Total	<b>28</b>	<b>*</b>	<b>6</b>	<b>9</b>	<b>7</b>	<b>6</b>
	Masc.	23	*	6	8	5	4
	Fem.	5	*	—	1	2	2

\*) Moins de 0,1%

De 174.117 familles recensées, 28 ont plus de seize membres, 3.433 entre 10 et 15 membres, 4.108 ont 9 membres, 8.202 ont 8 membres, 29.926 ont 5 membres et enfin 32.183 ont 4 membres : chiffres qui représentent approximativement la moyenne pour l'ensemble du pays.

DIAGRAMME 46 — RÉPARTITION DES MÉNAGES DE LA DOBROUDJA SUIVANT LE NOMBRE DES PERSONNES EN 1930

Pourcentage

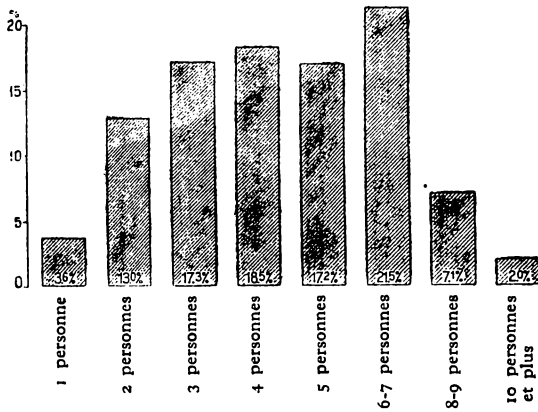

Pour plus des deux tiers des familles le nombre des membres de chacune d'elles est supérieur à la moyenne du pays tout entier. Cela prouve qu'en Dobroudja la situation de la famille est florissante au point de vue biologique. Ce qui se manifeste encore par la longévité des habitants et par la forte proportion de la natalité.

## ORIGINE DE LA POPULATION

Un problème d'une importance particulière pour la Dobroudja est celui de l'origine des habitants. La province n'a pas encore une structure démographique stable. Sa population n'étant pas très dense, il est certain que des infiltrations d'une population nouvelle se produisent, infiltrations qui auront une influence sur la configuration définitive de la province. À peine 532.149 des 815.475 habitants figurant au recensement du territoire de la Dobroudja,

TABLEAU 47 — POPULATION DE LA DOBROUDJA SUIVANT LE LIEU DE NAISSANCE DES HABITANTS PAR DÉPARTEMENTS EN 1930

Lieu de naissance	Sexe	Dobroudja		Départements			
		Chiffres absolus	%	Caliacra	Con-stantza	Durosto r	Tulcea
1	2	3	4	5	6	7	8
Total des habitants . .	Total	<b>815.475</b>	<b>100,0</b>	<b>166.911</b>	<b>253.093</b>	<b>211.433</b>	<b>184.038</b>
	Masc.	414.657	50,8	84.926	131.688	106.256	91.787
	Fém.	400.818	49,2	81.985	121.405	105.177	92.251
Nés dans la localité où ils ont été recensés (autochtones) . . . . .	Total	<b>532.149</b>	<b>65,3</b>	<b>98.358</b>	<b>132.018</b>	<b>157.153</b>	<b>144.620</b>
	Masc.	274.683	33,7	50.765	68.540	81.959	73.419
	Fém.	257.466	31,6	47.593	63.478	75.194	71.201
Nés dans les villages du même département . .	Total	<b>98.187</b>	<b>12,0</b>	<b>20.844</b>	<b>33.236</b>	<b>24.957</b>	<b>19.150</b>
	Masc.	39.555	4,8	8.577	14.364	8.995	7.619
	Fém.	58.632	7,2	12.267	18.872	15.962	11.531
Nés dans les villes du même département . .	Total	<b>9.617</b>	<b>1,2</b>	<b>2.336</b>	<b>2.914</b>	<b>1.574</b>	<b>2.793</b>
	Masc.	4.257	0,5	1.007	1.381	645	1.224
	Fém.	5.360	0,7	1.329	1.533	929	1.569
Nés en Olténie . . . . .	Total	<b>21.295</b>	<b>2,6</b>	<b>8.600</b>	<b>9.382</b>	<b>2.799</b>	<b>514</b>
	Masc.	12.076	1,5	4.537	5.673	1.534	332
	Fém.	9.219	1,1	4.063	3.709	1.265	182
Nés en Munténie et Dobroudja . . . . .	Total	<b>79.420</b>	<b>9,7</b>	<b>20.574</b>	<b>43.220</b>	<b>10.150</b>	<b>5.476</b>
	Masc.	42.505	5,2	11.179	23.141	5.302	2.883
	Fém.	36.915	4,5	9.395	20.079	4.848	2.593
Nés en Moldavie . . . . .	Total	<b>11.638</b>	<b>1,4</b>	<b>841</b>	<b>5.655</b>	<b>669</b>	<b>4.473</b>
	Masc.	6.372	0,8	511	3.143	411	2.307
	Fém.	5.266	0,6	330	2.512	258	2.166
Nés en Bessarabie . . . . .	Total	<b>12.022</b>	<b>1,5</b>	<b>1.544</b>	<b>6.905</b>	<b>335</b>	<b>3.238</b>
	Masc.	6.952	0,9	913	4.158	227	1.654
	Fém.	5.070	0,6	631	2.747	108	1.584
Nés en Bucovine . . . . .	Total	<b>715</b>	<b>*</b>	<b>41</b>	<b>501</b>	<b>63</b>	<b>110</b>
	Masc.	371	*	23	247	42	59
	Fém.	344	*	18	254	21	51
Nés en Transylvanie, Banat et Crişana-Maramureş . . . . .	Total	<b>13.006</b>	<b>1,6</b>	<b>1.102</b>	<b>9.794</b>	<b>681</b>	<b>1.429</b>
	Masc.	7.623	0,9	717	5.580	471	855
	Fém.	5.383	0,7	385	4.214	210	574
Nés à l'étranger (pays limitrophes ou de relations étroites) . . . . .	Total	<b>29.667</b>	<b>3,6</b>	<b>11.780</b>	<b>5.164</b>	<b>11.338</b>	<b>1.385</b>
	Masc.	15.677	1,9	6.144	2.933	5.778	822
	Fém.	13.990	1,7	5.636	2.231	5.560	563
Nés à l'étranger (autres pays) . . . . .	Total	<b>5.269</b>	<b>0,7</b>	<b>583</b>	<b>3.001</b>	<b>1.391</b>	<b>294</b>
	Masc.	2.954	0,4	327	1.710	722	195
	Fém.	2.315	0,3	256	1.291	669	99
Non déclarés . . . . .	Total	<b>2.490</b>	<b>0,3</b>	<b>308</b>	<b>1.303</b>	<b>323</b>	<b>556</b>
	Masc.	1.632	0,2	226	818	170	418
	Fém.	858	0,1	82	485	153	138

\*) Moins de 0,1%

sont nés dans la localité où ils ont été recensés. Cela prouve l'existence de 283.326 exogènes. Parmi ces derniers, 107.804 sont nés dans une autre localité, mais dans le même département, 79.420 sont nés dans les autres départements de la Dobroudja et en Muntenie, 21.295 sont nés en Olténie, 11.638 en Moldavie, 12.022 en Bessarabie, 715 en Bucovine et 13.006 en Transylvanie.

DIAGRAMME 48 — LIEU DE NAISSANCE DE LA POPULATION DE LA DOBROUDJA EN 1930  
Pourcentage

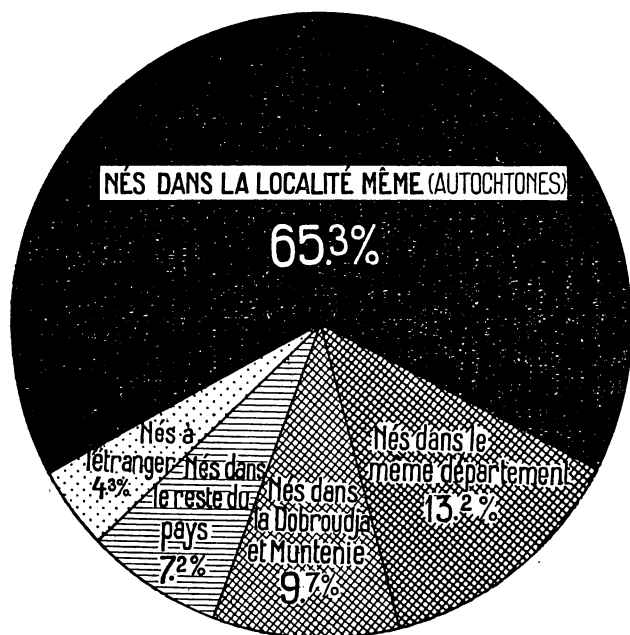

Un nombre de 34.936 habitants sont nés à l'Étranger et 2.490 n'ont pas déclaré leur lieu de naissance. La plupart de ceux qui sont originaires de l'Étranger habitent les départements de Caliacra et de Durostor. Leur nombre important se doit au fait qu'on y comprend les gens nés dans les départements limithrophes qui avant l'annexion du Quadrilatère appartenaient à la Bulgarie.

Ce chiffre englobe également les colons Macédoniens dont l'immigration en Dobroudja commença des avant

1930. Le département le mieux équilibré de la Dobroudja est celui de Tulcea : plus de 78% de sa population est autochtone. Par contre, la population la plus mobile et la plus récemment installée est celle du département de Constantza où les habitants d'origine indigène atteignent à peine 52%.

### ÉDIFICES ET HABITATIONS

En même temps que le recensement général de la population, il a été procédé à celui des diverses constructions. Faute de machines et de personnel en nombre suffisant, le dépouillement du matériel statistique n'en a pas encore été achevé. Pour connaître, ne fut-ce que partiellement, la situation des bâtiments et des habitations du pays, on a procédé à un travail préliminaire qui a fourni des données relatives à quelques départements des diverses régions du pays.

L'un de ces départements est justement celui de Constantza. Voici quelle y est la situation des constructions. Elle ne diffère pas sensiblement de celle que nous trouverions dans les autres départements. Les tableaux ci-dessous comprennent uniquement des données relatives aux villages du département de Constantza.

Au total on y a enregistré 33.669 constructions ou immeubles et 252 cabanes. Parmi les premières, 647 appartiennent à l'État, au département, aux communes ou autres institutions publiques et 33.022 à des particuliers.

L'ancienneté de ces constructions varie ainsi :

TABLEAU 49 — L'ANCIENNETÉ ET NOMBRE DE CONSTRUCTIONS DANS LES VILLAGES DU DÉPARTEMENT CONSTANTZA EN 1930

Époque de construction	Nombre de constructions	Nombre d'appartements
1	2	3
Total . . . . .	35.934	37.581
Avant 1900 . . . . .	5.583	6.029
1900—1913 . . . . .	11.286	11.986
1914—1918 . . . . .	1.805	1.894
1919—1922 . . . . .	4.026	4.174
1923—1930 . . . . .	12.467	12.637
Non spécifiée . . . . .	767	861

La plupart de ces constructions ont été édifiées pendant les 14 années qui ont précédé le début de la guerre et pendant la période qui a suivi celle-ci. L'époque d'après guerre en particulier a été marquée par une activité fébrile en matière de bâtiment. La moitié des constructions du département de Constantza sont neuves et ont été élevées après la guerre.

En considérant les données ci-dessus l'on peut également conclure que la plupart des maisons du département de Constantza sont composées d'un seul appartement; chacune d'elles abrite donc une seule famille.

Les données contenues dans le tableau suivant nous renseignent sur le mode de construction :

TABLEAU 50 — MODE DE CONSTRUCTION DES BÂTIMENTS DANS LES VILLAGES DU DÉPARTEMENT CONSTANTZA EN 1930

Matériaux employés à la construction des bâtiments	Total	Toiture			
		Toile, Tuile Ardoise	Échandoie Carton-Planche	Paille	Non spécifié
1	2	3	4	5	6
Total . . . . .	35.934	24.398	230	11.285	21
Brique-béton-pierre . . . . .	8.127	7.006	34	1.085	2
Pisé, palançons, bois . . . . .	19.887	13.764	137	5.969	17
Torchis, claies et argile, cabanes . . . . .	7.893	3.621	59	4.213	—
Matériaux non spécifiés . . . . .	27	7	—	18	2

La plupart des maisons sont construites en pisé ou en palançons. Quant au toit, il est le plus souvent d'un modèle robuste et fait en tuile ou en toile. Le tiers des maisons est encore couvert de chaume et de roseaux.

En ce qui concerne les matériaux on peut remarquer des préférences locales : c'est ainsi que les maisons en briques, en béton et en pierres prédominent dans l'arrondissement de Mangalia, celles de pisé et de bois prédominent dans les arrondissements d'Ovide et de Trajan; quant à celles de torchis, de claies et argile et les cabanes prédominent dans l'arrondissement Danube.

De 35.934 maisons, 61 ont un étage et 5 seulement en ont deux. Les autres n'ont qu'un rez de chaussée.

Il y a au total dans le département de Constantza 28.856 constructions comprenant un seul logement, 2.966 de deux appartements, 317 de trois, 37 de quatre, 28 comprenant de 5 à 10 appartements et 2 immeubles ayant plus de dix appartements.

Les constructions inhabitées (églises, immeubles en construction et non occupés) sont au nombre de 1.463.

Les maisons du département de Constantza sont des habitations agricoles sorte que 28.210 d'entre elles, soit 78,5%, ont des dépendances. Le nombre et le genre de ces dépendances sont mentionnés dans le tableau ci-après :

Granges . . . . .	17.349
Garages . . . . .	76
Remises . . . . .	6.115
Greniers . . . . .	8.658
Autres magasins . . . . .	1.380
Caves . . . . .	1.303
Cabanes . . . . .	420
Autres dépendances . . . . .	<u>5.272</u>
Total . . . . .	40.573

On a dénombré 545 habitants qui logent dans des dépendances des habitations. 30.791 habitants sont propriétaires, 3.498 sont locataires et 924 sont logés gratuitement grâce à la fonction qu'ils occupent.

Plus de 4.000 constructions sont occupées par des ateliers, des magasins et des bureaux, 446 par des ateliers et des logements.

L'hygiène des logements, l'approvisionnement en eau sont assurés par des puits (34.889 logements). L'eau est amenée par des canalisations dans 253 appartements. En revanche 2.417 s'approvisionnent en eau à la rivière (22 non spécifiés). L'aduction d'eau n'existe que dans 11 habitations. Il n'y a dans tout le département rural que 7 waters avec installation d'eau; 6.798 latrines sont utilisés en commun par plusieurs locataires; 2.906 habitations n'en ont point.

DIAGRAMME 51 — RÉPARTITION DES HABITATIONS DU DÉPARTEMENT CONSTANTZA SUIVANT LE NOMBRE DES CHAMBRES EN 1930  
Pourcentage

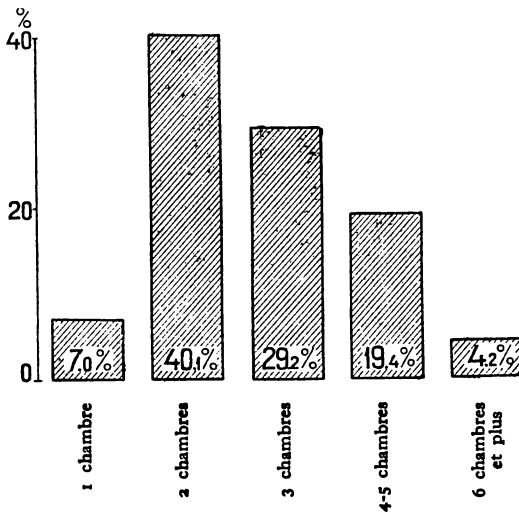

Dans l'ensemble du milieu rural du département, on trouve 188 installations de bains, 10 appartements sont éclairés à l'électricité, 3 au gaz et tous les autres au pétrole. Un autre aspect important du problème de l'habitation est la mesure suivant laquelle les espaces habités sont peuplés; le surpeuplement étant l'une des causes essentielles de l'insalubrité des habitations.

Afin de se rendre compte de ce phénomène, nous avons divisé les habitations en 5 groupes suivant le nombre des pièces qui les composent :

TABLEAU 52 — LES HABITATIONS DU DÉPARTEMENT CONSTANTZA SUIVANT LE NOMBRE DES PIÈCES EN 1930

Genre de logement	Nombre des logements	%
1	2	3
Total . . . . .	35.246	100,0
Logements composés d'une pièce . . . . .	2.484	7,0
Logements composés de deux pièces . . . . .	14.138	40,1
Logements composés de trois pièces . . . . .	10.296	29,2
Logements composés de 4—5 pièces . . . . .	6.850	19,4
Logements composés de 6 pièces et plus . . . . .	1.478	4,2



Le genre de logement qu'on rencontre le plus souvent comprend 2 ou 3 pièces, 7,0% seulement des habitations sont composées d'une seule pièce. Quant à la densité des habitants par pièce, 320 pièces sont habitées par une seule personne, 600 par 2 personnes, 1.242 abritent de 3 à 5 personnes, 319 de 6 à 10 et 3 pièces sont habitées par plus de 10 personnes. Le nombre de ceux qui sont logés dans des conditions précaires est donc considérable.

La répartition d'après le nombre des habitants dans les constructions à 2 pièces fait savoir que 467 personnes les habitent seules; 1.841 logements sont habités par 2 personnes, 7.828 abritent de 3 à 5 personnes, 3.941 de 6 à 10 et enfin 61 logements abritent plus de 10 personnes.

Parmi les maisons composées de 3 pièces 179 sont habitées par une seule personne, 853 par 2 personnes, 5.173 abritent de 3 à 5 personnes, 3.978 de 6 à 10 personnes et 113 plus de 10 personnes.

Parmi les maisons composées de 4 à 5 pièces 81 sont habitées par une seule personne, 426 par 2 personnes, 2.894 abritent de 3 à 5 personnes, 3.308 de 6 à 10 et 141 plus de 10 personnes.

Enfin parmi les immeubles comprenant plus de 5 pièces 20 sont habités par une seule personne, 66 par 2, 516 en abritent de 3 à 5, 769 de 6 à 10 et 107 plus de 10 personnes.

Telles sont les données essentielles relatives au problème des constructions et des habitations dans le département de Constantza. Il est évident que ces données ne se rapportent point à l'ensemble de la Dobroudja et qu'elles embrassent uniquement le problème des habitations dans le milieu rural. Toutefois on peut affirmer qu'elles sont *caractéristiques* en ce qui concerne l'aspect des villages en Dobroudja.

Au moment du recensement général, on a cherché la méthode la plus simple qui permît de recueillir un minimum de données statistiques qui faisaient totalement défaut. La raison de cette simplification était d'une part le manque de fonds disponibles et d'autre part l'attitude passive de la

population qui négligeait de faire les déclarations nécessaires au recensement. Au prochain dénombrement, il faudra recueillir des informations de divers côtés, de manière à tirer des conclusions plus précises sur le problème des habitations, problème qui constitue un des facteurs primordiaux de la santé publique.

### ENTREPRISES INDUSTRIELLES ET COMMERCIALES

Pour compléter nos renseignements relatifs à la population, nous donnons ci-dessous des tableaux valables pour l'ensemble de la Dobroudja et concernant les entreprises industrielles et commerciales. Dans les tableaux 53 et 54 ces entreprises sont classées d'après le nombre du personnel employé et la catégorie des entreprises tant dans le milieu rural que dans le milieu urbain ainsi que dans ces deux milieux réunis.

TABLEAU 53 — LES ENTREPRISES INDUSTRIELLES ET COMMERCIALES DE LA DOBROUDJA SUIVANT LE NOMBRE DU PERSONNEL OCCUPÉ EN 1930

Classification	Nombre des entreprises	Effectif du personnel
1	2	3
Total général . . . . .	12.602	31.860
Entreprises occupant 1 personne *) . . . . .	5.543	5.543
Entreprises occupant de 2— 5 personnes . . . . .	6.416	16.747
Entreprises occupant de 6— 20 personnes . . . . .	578	4.709
Entreprises occupant de 21— 50 personnes . . . . .	44	1.302
Entreprises occupant de 51—100 personnes . . . . .	9	607
Entreprises occupant de 101—200 personnes . . . . .	8	1.294
Entreprises occupant de 201—500 personnes . . . . .	3	1.070
Entreprises occupant plus de 500 personnes . . . . .	1	588
Total milieu urbain . . . . .	6.537	20.692
Total milieu rural . . . . .	6.065	11.168

Il y a au total en Dobroudja 12.602 entreprises commerciales et industrielles ayant un personnel de 31.860 employés et ouvriers. Le personnel est ainsi réparti :

\*) Le patron lui-même

TABLEAU 54 — LES ENTREPRISES DE LA DOBROUDJA SUIVANT LE NOMBRE DU PERSONNEL OCCUPÉ EN 1930

No. d'ordre	Classes d'entreprises	Total des entreprises	Entreprises occupant							
			1 personne *)	2-5 personnes	6-20 personnes	21-50 personnes	51-100 personnes	101-200 personnes	201-300 personnes	500 personnes et plus
	2	3	4	5	6	7	8	9	10	11
Province entière										
	Total . . . . .	12.602	5.548	6.416	578	44	9	8	8	1
	<i>A) Industrie . . . . .</i>	5.638	2.391	2.880	318	32	7	7	2	1
1	Exploitation du sous-sol . . . . .	34	5	9	9	7	2	1	1	—
2	Industrie métallurgique . . . . .	1.378	677	650	44	3	1	1	1	1
3	Industrie du bois . . . . .	639	309	305	24	1	—	—	—	—
4	Constructions . . . . .	110	37	52	13	6	2	—	—	—
5	Industrie textile . . . . .	207	98	91	16	2	—	—	—	—
6	Industrie manufacturière et des confections . . . . .	1.771	654	1.025	89	1	1	1	—	—
7	Industrie alimentaire . . . . .	1.363	580	672	98	8	1	4	—	—
8	Industrie du papier . . . . .	—	—	—	—	—	—	—	—	—
9	Industrie de l'imprimerie . . . . .	66	13	38	12	3	—	—	—	—
10	Industrie chimique . . . . .	44	11	28	5	—	—	—	—	—
11	Usines électrique, à gaz, eau . . . . .	12	1	2	8	1	—	—	—	—
12	Autres industries . . . . .	14	6	8	—	—	—	—	—	—
	<i>B) Commerce . . . . .</i>	6.823	3.002	3.124	188	8	—	1	—	—
13	Commerce des aliments . . . . .	2.780	1.426	1.302	50	2	—	—	—	—
14	Hôtels, restaurants, auberges, cafés . . . . .	2.342	1.150	1.123	67	2	—	—	—	—
15	Commerce d'articles d'habillement et de confections . . . . .	539	175	339	24	1	—	—	—	—
16	Commerce de matériaux de constructions, meubles . . . . .	269	98	154	14	2	—	1	—	—
17	Commerce de machines, appareils, instruments . . . . .	150	44	91	15	—	—	—	—	—
18	Commerce de produits chimiques et drogues . . . . .	59	18	38	3	—	—	—	—	—
19	Commerce de produits agricoles et animaux bruts; foires et commerce ambulants . . . . .	116	61	44	10	1	—	—	—	—
20	Autres établissements commerciaux . . . . .	68	30	33	5	—	—	—	—	—
	<i>C) Crédit . . . . .</i>	206	26	123	54	1	1	—	1	—
21	Banques, coopératives, assurances . . . . .	145	13	88	43	1	—	—	—	—
22	Établissements auxiliaires du commerce . . . . .	61	13	35	11	—	1	—	1	—

\*) Le patron lui-même

Tab. 54 — suite

No. d'ordre	Classes d'entreprises	Total des entreprises	Entreprises occupant							
			1 personne *)	2-5 personnes	6-20 personnes	21-50 personnes	51-100 personnes	101-200 personnes	201-500 personnes	500 personnes et plus
1	2	3	4	5	6	7	8	9	10	11

## Province entière — suite

23	D) Diverses et non spécifiés .	435	124	289	18	8	1	—	—	—
	Hygiène et santé publique	362	101	249	12	—	—	—	—	—
24	Enseignement, beaux-arts, sports, divertissements, etc.	56	11	35	6	3	1	—	—	—
25	Établissements non déclarés	17	12	5	—	—	—	—	—	—

## Milieu rural

	Total . . . . .	6.065	3.861	2.604	87	9	2	1	1	—
	A) Industrie . . . . .	3.102	1.788	1.298	68	9	2	1	1	—
1	Exploitation du sous-sol .	14	2	3	—	5	2	1	1	—
2	Industrie métallurgique .	945	556	381	7	1	—	—	—	—
3	Industrie du bois . . . . .	384	237	144	3	—	—	—	—	—
4	Constructions . . . . .	64	26	28	8	2	—	—	—	—
5	Industrie textile . . . . .	134	78	53	3	—	—	—	—	—
6	Industrie manufacturière et des confections . . . . .	780	384	389	7	—	—	—	—	—
7	Industrie alimentaire . . .	753	437	284	31	1	—	—	—	—
8	Industrie du papier . . . .	—	—	—	—	—	—	—	—	—
9	Industrie de l'imprimerie .	5	2	3	—	—	—	—	—	—
10	Industrie chimique . . . . .	14	7	6	1	—	—	—	—	—
11	Usines électriques, à gaz, eau	3	—	—	3	—	—	—	—	—
12	Autres industries . . . . .	6	4	2	—	—	—	—	—	—
	B) Commerce . . . . .	2.805	1.556	1.228	21	—	—	—	—	—
13	Commerce des aliments . .	1.452	720	716	16	—	—	—	—	—
14	Hôtels, restaurants, auberges, cafés . . . . .	1.223	787	434	2	—	—	—	—	—
15	Commerce d'articles d'habillement et de confections . .	49	14	35	—	—	—	—	—	—
16	Commerce de matériaux de constructions, meubles . .	34	10	22	2	—	—	—	—	—
17	Commerce de machines, appareils, instruments . . . . .	17	7	10	—	—	—	—	—	—
18	Commerce de produits chimiques et drogues . . . . .	2	1	1	—	—	—	—	—	—
19	Commerce de produits agricoles et animaux bruts; foires et commerce ambulant	22	14	8	—	—	—	—	—	—

\*) Le patron lui-même

Tab. 54 — suite

No. d'ordre	Classes d'entreprises	Total des entreprises	Entreprises occupant							
			1 personne *)	2-5 personnes	6-20 personnes	21-50 personnes	51-100 personnes	101-200 personnes	201-500 personnes	500 personnes et plus
1	2	3	4	5	6	7	8	9	10	
<b>Milieu rural — suite</b>										
20	Autres établissements commerciaux . . . . .	6	3	2	1	—	—	—	—	—
	C) <i>Crédit</i> . . . . .	44	7	34	3	—	—	—	—	—
21	Banques, coopératives, assurances . . . . .	43	6	34	3	—	—	—	—	—
22	Établissements auxiliaires du commerce . . . . .	1	1	—	—	—	—	—	—	—
	D) <i>Diverses et non spécifiés</i>	114	65	49	—	—	—	—	—	—
23	Hygiène et santé publique	105	57	48	—	—	—	—	—	—
24	Enseignement, beaux-arts, sports, divertissements, etc.	1	1	—	—	—	—	—	—	—
25	Établissements non déclarés	8	7	1	—	—	—	—	—	—
<b>Milieu urbain</b>										
	Total . . . . .	6.587	2.182	3.812	491	35	7	7	2	1
	A) <i>Industrie</i> . . . . .	2.586	658	1.587	255	23	5	6	1	1
1	Exploitation du sous-sol . . . . .	20	3	6	9	2	—	—	—	—
2	Industrie métallurgique . . . . .	433	121	269	37	2	1	1	1	1
3	Industrie du bois . . . . .	255	72	161	21	1	—	—	—	—
4	Constructions . . . . .	46	11	24	5	4	2	—	—	—
5	Industrie textile . . . . .	73	20	38	13	2	—	—	—	—
6	Industrie manufacturière et des confections . . . . .	991	270	636	82	1	1	1	—	—
7	Industrie alimentaire . . . . .	610	143	388	67	7	1	4	—	—
8	Industrie du papier . . . . .	—	—	—	—	—	—	—	—	—
9	Industrie de l'imprimerie . . . . .	61	11	35	12	3	—	—	—	—
10	Industrie chimique . . . . .	30	4	22	4	—	—	—	—	—
11	Usines électrique, à gaz, eau	9	1	2	5	1	—	—	—	—
12	Autres industries . . . . .	—	2	6	—	—	—	—	—	—
	B) <i>Commerce</i> . . . . .	3.518	1.446	1.896	167	8	—	1	—	—
13	Commerce des aliments . . . . .	1.328	706	586	34	2	—	—	—	—
14	Hôtels, restaurants, auberges, cafés . . . . .	1.119	363	689	65	2	—	—	—	—
15	Commerce d'articles d'habillement et de confections . . . . .	490	161	304	24	1	—	—	—	—
16	Commerce de matériaux de constructions, meubles . . . . .	235	88	132	12	2	—	1	—	—

\*) Le patron lui-même

Tab. 54 — fin

No. d'ordre	Classes d'entreprises	Total des entreprises	Entreprises occupant							
			1 personne *)	2-5 personnes	6-20 personnes	21-50 personnes	51-100 personnes	101-200 personnes	201-500 personnes	500 personnes et plus
1	2	3	4	5	6	7	8	9	10	11
Milieu urbain — suite										
17	Commerce de machines, appareils, instruments . . .	133	37	81	15	—	—	—	—	—
18	Commerce de produits chimiques et drogues . . .	57	17	37	3	—	—	—	—	—
19	Commerce de produits agricoles et animaux bruts; foires et commerce ambulant .	94	47	36	10	1	—	—	—	—
20	Autres établissements commerciaux . . . . .	62	27	31	4	—	—	—	—	—
	<i>C) Crédit . . . . .</i>	<b>162</b>	<b>19</b>	<b>89</b>	<b>51</b>	<b>1</b>	<b>1</b>	—	<b>1</b>	—
21	Banques, coopératives, assurances . . . . .	102	7	54	40	1	—	—	—	—
22	Établissements auxiliaires du commerce . . . . .	60	12	35	11	—	1	—	1	—
	<i>D) Diverses et non spécifiés.</i>	<b>321</b>	<b>59</b>	<b>240</b>	<b>18</b>	<b>8</b>	<b>1</b>	—	—	—
23	Hygiène et santé publique	257	44	201	12	—	—	—	—	—
24	Enseignement, beaux-arts, sports, divertissements, etc.	59	10	35	6	3	1	—	—	—
25	Établissements non déclarés	5	5	4	—	—	—	—	—	—

\*) Le patron lui-même

Les entreprises sont en général d'un type unique, occupant une seule personne ou tout au plus de 2 à 5 employés. Dans toute la Dobroudja on ne trouve qu'une seule grande entreprise ayant 588 employés (Industrie métallurgique).

TABLEAU 55 — LE PERSONNEL DES ENTREPRISES INDUSTRIELLES ET COMMERCIALES DE LA DOBROUDJA D'APRÈS LA SITUATION DANS LES ENTREPRISES ET LA CITOYENNETÉ EN 1930

Catégories de personnel	Total général	Citoyens Roumains		Sujets étrangers	
		Hommes	Femmes	Hommes	Femmes
1	2	3	4	5	6
Total . . . . .	31.860	26.860	3.615	1.255	130
De direction <sup>1)</sup> . . . . .	15.218	12.886	1.630	655	47
Administratif . . . . .	2.190	1.771	240	167	12
Ouvriers qualifiés . . . . .	3.627	3.185	228	163	51
Apprentis-élèves-stagiaires . .	5.562	4.961	459	133	9
Travailleurs et ouvriers non qual.	5.263	4.957	1.058	137	11

1) Y compris les petits employeurs, les patrons et les artisans travaillant à leur compte

Les tableaux 55 et 56 nous montrent la répartition du personnel par classes d'entreprises, catégorie d'employés et par citoyenneté :

TABLEAU 56 — LE PERSONNEL OCCUPÉ DANS LES ENTREPRISES INDUSTRIELLES ET COMMERCIALES DE LA DOBROUDJA EN 1930

No. d'ordre	Classes d'entreprises	Catégories de personnel									
		Pers. de direction *)		Administr. et commerc.		Ouvriers qualifiés		Apprentis		Ouvriers non qualifiés	
		Citoyens roumains	Citoyens étrangers	Citoyens roumains	Citoyens étrangers	Citoyens roumains	Citoyens étrangers	Citoyens roumains	Citoyens étrangers	Citoyens roumains	Citoyens étrangers
1	2	3	4	5	6	7	8	9	10	11	12
	Province entière										
	Total . . . . .	14.516	702	2.011	179	3.413	214	5.420	142	5.115	148
	<i>A) Industrie . . . . .</i>	<b>6.086</b>	<b>243</b>	<b>306</b>	<b>28</b>	<b>2.696</b>	<b>172</b>	<b>3.666</b>	<b>102</b>	<b>3.332</b>	<b>70</b>
1	Exploitation du sous-sol . . . . .	45	3	21	1	345	36	71	12	417	12
2	Industrie métallurgique . . . . .	1.487	23	55	2	868	17	946	27	462	2
3	Industrie du bois . . . . .	667	7	9	2	125	2	461	7	65	1
4	Constructions . . . . .	126	6	7	—	38	1	34	—	371	2
5	Industrie textile . . . . .	224	12	9	2	53	47	108	1	91	2
6	Industrie manufacturière et des confections . . . . .	1.826	61	28	4	567	15	1.653	48	267	4
7	Industrie alimentaire . . . . .	1.550	125	132	17	584	51	269	6	1.515	45
8	Industrie du papier . . . . .	—	—	—	—	—	—	—	—	—	—
9	Industrie de l'imprimerie . . . . .	75	3	14	—	78	1	92	1	37	—
10	Industrie chimique . . . . .	55	—	6	—	11	—	18	—	53	—
11	Usines électriques, à gaz, eau	15	3	25	—	20	2	8	—	50	2
12	Autres industries . . . . .	16	—	—	—	7	—	6	—	4	—
	<i>B) Commerce . . . . .</i>	<b>7.685</b>	<b>406</b>	<b>1.185</b>	<b>109</b>	<b>463</b>	<b>26</b>	<b>1.842</b>	<b>31</b>	<b>1.235</b>	<b>67</b>
13	Commerce des aliments . . . . .	3.471	175	336	38	79	7	399	13	332	36
14	Hôtels, restaurants, auberges, cafés . . . . .	2.862	91	216	10	222	8	553	8	517	20
15	Commerce d'articles d'habillement et de confections . . . . .	612	65	232	26	49	—	217	7	62	2
16	Commerce de matériaux de constructions, meubles . . . . .	306	30	145	5	76	11	43	2	250	6
17	Commerce de machines, appareils, instruments . . . . .	169	11	107	7	20	—	79	—	17	2
18	Commerce de produits chimiques et drogues . . . . .	68	1	31	1	9	—	26	—	18	—
19	Commerce de produits agricoles et animaux bruts; foires et commerce ambulants	117	20	81	19	7	—	7	1	34	—
20	Autres établissements commerciaux . . . . .	80	13	37	3	1	—	18	—	5	1
	<i>C) Crédit . . . . .</i>	<b>304</b>	<b>26</b>	<b>456</b>	<b>40</b>	<b>69</b>	<b>5</b>	<b>54</b>	<b>1</b>	<b>453</b>	<b>11</b>
21	Banques, coopératives, assurances . . . . .	214	9	383	34	7	—	24	1	85	2

\*) Y compris les petits employeurs, les patrons et les artisans travaillant à leur compte

Tab. 56 — suite

No. d'ordre	Classes d'entreprises	Catégories de personnel									
		Personnel de direction *)		Pers. administratif et commercial		Ouvriers qualifiés		Apprentis		Ouvriers non qualifiés	
		Citoyens roumains	Citoyens étrangers	Citoyens roumains	Citoyens étrangers	Citoyens roumains	Citoyens étrangers	Citoyens roumains	Citoyens étrangers	Citoyens roumains	Citoyens étrangers
1	2	3	4	5	6	7	8	9	10	11	12

## Province entière — suite

22	Établissements auxiliaires du commerce . . . . .	90	17	73	6	62	5	30	—	368	9
	D) Diverses et non spécifiés	441	27	64	2	185	11	858	8	95	—
23	Hygiène et santé publique	356	25	13	1	163	11	256	7	40	—
24	Enseignement, beaux-arts, sports, divertissements, etc.	70	—	51	—	22	—	101	1	52	—
25	Établissements non déclarés	15	2	—	1	—	—	1	—	3	—

## Milieu rural

	Total . . . . .	7.888	107	259	8	671	44	1.418	27	1.218	88
	A) Industrie . . . . .	3.449	52	48	2	627	48	1.182	28	999	22
1	Exploitation du sous-sol . . . . .	17	1	14	1	327	36	62	12	303	11
2	Industrie métallurgique . . . . .	1.010	5	5	—	76	—	327	8	94	1
3	Industrie du bois . . . . .	402	1	2	—	23	—	148	—	18	—
4	Constructions . . . . .	77	4	—	—	11	1	13	—	133	1
5	Industrie textile . . . . .	150	—	2	—	6	—	53	1	29	—
6	Industrie manufacturière et des confections . . . . .	817	6	—	—	65	2	455	2	73	—
7	Industrie alimentaire . . . . .	944	34	22	1	110	4	74	—	318	9
8	Industrie du papier . . . . .	—	—	—	—	—	—	—	—	—	—
9	Industrie de l'imprimerie . . . . .	5	—	—	—	2	—	—	—	1	—
10	Industrie chimique . . . . .	18	—	2	—	1	—	—	—	18	—
11	Usines électriques, à gaz, eau . . . . .	2	1	1	—	4	—	—	—	12	—
12	Autres industries . . . . .	7	—	—	—	2	—	—	—	—	—
	B) Commerce . . . . .	3.744	58	149	4	88	—	285	4	208	11
13	Commerce des aliments . . . . .	2.043	28	86	4	22	—	117	3	114	10
14	Hôtels, restaurants, auberges, cafés . . . . .	1.524	16	34	—	13	—	87	1	71	1
15	Commerce d'articles d'habillement et de confections . . . . .	77	4	1	—	—	—	16	—	5	—
16	Commerce de matériaux de constructions, meubles . . . . .	44	—	15	—	3	—	7	—	10	—
17	Commerce de machines, appareils, instruments . . . . .	17	—	6	—	—	—	6	—	2	—

\*) Y compris les petits employeurs, les patrons et les artisans travaillant à leur compte



Tab. 56 — suite

No. d'ordre	Classes d'entreprises	Catégories de personnel									
		Personnel de direction *)		Pers. administratif et commercial		Ouvriers qualifiés		Apprentis		Ouvriers non qualifiés	
		Citoyens roumains	Citoyens étrangers	Citoyens roumains	Citoyens étrangers	Citoyens roumains	Citoyens étrangers	Citoyens roumains	Citoyens étrangers	Citoyens roumains	Citoyens étrangers
1	2	3	4	5	6	7	8	9	10	11	12

## Milieu rural — suite

18	Commerce de produits chimiques et drogues . . . . .	2	—	—	—	—	—	—	—	—	1	—
19	Commerce de produits agricoles et animaux bruts; foires et commerce ambulants . . . . .	20	5	3	—	—	—	—	—	—	5	—
20	Autres établissements commerciaux . . . . .	17	—	4	—	—	—	2	—	—	—	—
	<b>C) Crédit . . . . .</b>	<b>72</b>	<b>—</b>	<b>62</b>	<b>2</b>	<b>—</b>	<b>—</b>	<b>5</b>	<b>—</b>	<b>—</b>	<b>8</b>	<b>—</b>
21	Banques, coopératives, assurances . . . . .	71	—	62	2	—	—	5	—	—	8	—
22	Établissements auxiliaires du commerce . . . . .	1	—	—	—	—	—	—	—	—	—	—
	<b>D) Diverses et non spécifiés</b>	<b>118</b>	<b>2</b>	<b>—</b>	<b>—</b>	<b>6</b>	<b>1</b>	<b>46</b>	<b>—</b>	<b>—</b>	<b>8</b>	<b>—</b>
23	Hygiène et santé publique	109	2	—	—	6	1	46	—	—	2	—
24	Enseignement, beaux-arts, sports, divertissements, etc.	1	—	—	—	—	—	—	—	—	—	—
25	Établissements non déclarés	8	—	—	—	—	—	—	—	—	1	—

## Milieu urbain

	<b>Total . . . . .</b>	<b>7.183</b>	<b>595</b>	<b>1.752</b>	<b>171</b>	<b>2.742</b>	<b>170</b>	<b>4.002</b>	<b>115</b>	<b>3.897</b>	<b>11</b>	<b>—</b>
	<b>A) Industrie . . . . .</b>	<b>2.637</b>	<b>191</b>	<b>258</b>	<b>26</b>	<b>2.069</b>	<b>129</b>	<b>2.584</b>	<b>79</b>	<b>2.333</b>	<b>48</b>	<b>—</b>
1	Exploitation du sous-sol . . . . .	28	2	7	—	18	—	9	—	114	1	—
2	Industrie métallurgique . . . . .	477	18	50	2	792	17	619	19	368	1	—
3	Industrie du bois . . . . .	265	6	7	2	102	2	313	7	47	1	—
4	Constructions . . . . .	49	2	7	—	27	—	21	—	238	1	—
5	Industrie textile . . . . .	74	12	7	2	47	47	55	—	62	2	—
6	Industrie manufacturière et des confections . . . . .	1.009	55	28	4	502	13	1.198	46	197	4	—
7	Industrie alimentaire . . . . .	606	91	110	16	474	47	195	6	1.194	36	—
8	Industrie du papier . . . . .	—	—	—	—	—	—	—	—	—	—	—
9	Industrie de l'imprimerie . . . . .	70	3	14	—	76	1	92	1	36	—	—
10	Industrie chimique . . . . .	37	—	4	—	10	—	18	—	35	—	—
11	Usines électriques, à gaz, eau	13	2	24	—	16	2	8	—	38	2	—
12	Autres industries . . . . .	9	—	—	—	5	—	6	—	4	—	—

\*) Y compris les petits employeurs, les patrons et les artisans travaillant à leur compte

Tab. 56 — fin

No. d'ordre	Classes d'entreprises	Catégories de personnel									
		Personnel de direction *)		Pers. administratif et commercial		Ouvriers qualifiés		Apprentis		Ouvriers non qualifiés	
		Citoyens roumains	Citoyens étrangers	Citoyens roumains	Citoyens étrangers	Citoyens roumains	Citoyens étrangers	Citoyens roumains	Citoyens étrangers	Citoyens roumains	Citoyens étrangers
1	2	3	4	5	6	7	8	9	10	11	12

## Milieu urbain — suite

	<i>B) Commerce . . . . .</i>	<b>3.941</b>	<b>353</b>	<b>1.036</b>	<b>105</b>	<b>425</b>	<b>26</b>	<b>1.107</b>	<b>27</b>	<b>1.027</b>	<b>56</b>
13	Commerce des aliments . .	1.428	147	250	34	57	7	282	10	218	26
14	Hôtels, restaurants, auberges, cafés . . . . .	1.338	75	182	10	209	8	466	7	446	19
15	Commerce d'articles d'habillement et de confections . .	535	61	231	26	49	—	201	7	57	2
16	Commerce de matériaux de constructions, meubles . .	262	30	130	5	73	11	36	2	240	6
17	Commerce de machines, appareils, instruments . . . .	152	11	101	7	20	—	73	—	15	2
18	Commerce de produits chimiques et drogues . . . .	66	1	31	1	9	—	26	—	17	—
19	Commerce de produits agricoles et animaux bruts; foires et commerce ambulants	97	15	78	19	7	—	7	1	29	—
20	Autres établissements commerciaux . . . . .	63	13	33	3	1	—	16	—	5	1
	<i>C) Crédit . . . . .</i>	<b>282</b>	<b>26</b>	<b>394</b>	<b>38</b>	<b>69</b>	<b>5</b>	<b>49</b>	<b>1</b>	<b>445</b>	<b>11</b>
21	Banques, coopératives, assurances . . . . .	143	9	321	32	7	—	19	1	77	2
22	Établissements auxiliaires du commerce . . . . .	89	17	73	6	62	5	30	—	368	9
	<i>D) Diverses et non spécifiés</i>	<b>323</b>	<b>25</b>	<b>64</b>	<b>2</b>	<b>179</b>	<b>10</b>	<b>312</b>	<b>8</b>	<b>92</b>	<b>—</b>
23	Hygiène et santé publique	247	23	13	1	157	10	210	7	38	—
24	Enseignement, beaux-arts, sports, divertissements, etc.	69	—	51	—	22	—	101	1	52	—
25	Établissements non déclarés	7	2	—	1	—	—	1	—	2	—

Ces données fournissent des renseignements importants que nous ne relèverons pas, vue que les problèmes y ayant trait sont étrangers à la présente étude.

En ce qui concerne la forme juridique des entreprises, la situation de ces dernières est la suivante :

\*) Y compris les petits employeurs, les patrons et les artisans travaillant à leur compte

TABLEAU 57 — LES ENTREPRISES INDUSTRIELLES ET COMMERCIALES DE LA DOBROUDJA EN 1930 D'APRÈS LA FORME JURIDIQUE

Forme juridique des entreprises	Nombre des entreprises
1	2
Total . . . . .	12.602
Entreprises individuelles . . . . .	11.639
Sociétés dirigées par plusieurs associés . . . . .	184
Sociétés anonymes par actions . . . . .	150
Coopératives . . . . .	77
Entreprises appartenant à l'État, aux départements, communes . . . . .	24
Autres genres d'entreprises et entreprises non déclarées . . . . .	528

Quant à la force motrice mécanique, nous constatons que sur un total de 12.602 entreprises commerciales et industrielles 383 seulement en disposent.

TABLEAU 58 — LES INSTALLATIONS DE FORCE MOTRICE EN DOBROUDJA, 1930

No. d'ordre	Classes d'entreprises	Total des entreprises ayant ou non force motrice	Nombre des entreprises utilisant de l'énergie mécanique				La force motrice en H. P.
			Total	1-5 H. P.	6-50 H. P.	50 H. P. et plus	
1		3	4	5	6	7	8

## Province entière

	Total . . . . .	12.602	883	65	223	95	17.710
1	Exploitation du sous-sol . . . . .	34	19	1	13	5	1.103
2	Industrie métallurgique . . . . .	1.378	29	10	14	5	1.030
3	Industrie du bois . . . . .	639	12	1	9	2	519
4	Constructions . . . . .	110	4	—	3	1	156
5	Industrie textile . . . . .	207	35	15	20	—	327
6	Industrie manufacturière et des confections . . . . .	1.771	8	3	4	1	325
7	Industrie alimentaire . . . . .	1.363	236	28	136	72	11.054
8	Industrie du papier . . . . .	—	—	—	—	—	—
9	Industrie de l'imprimerie . . . . .	66	2	1	1	—	15
10	Industrie chimique . . . . .	44	21	5	16	—	259
11	Usines électriques, à gaz, eau . . . . .	12	9	—	2	7	2.203
12	Autres industries . . . . .	14	—	—	—	—	—
	Commerce, Crédit, Diverses	6.964	8	1	5	2	719

Tab. 58 — suite

No. d'ordre	Classes d'entreprises	Total des entreprises ayant ou non force motrice	Nombre des entreprises utilisant de l'énergie mécanique			La force motrice en H. P.	
			Total	1-5 H. P.	6-50 H. P.		50 H. P. et plus
1		3	4	5	6	7	8

## Milieu Rural

	Total . . . . .	<b>6.065</b>	<b>202</b>	<b>11</b>	<b>135</b>	<b>56</b>	<b>9.174</b>
1	Exploitation du sous-sol . . . . .	14	10	—	5	5	917
2	Industrie métallurgique . . . . .	945	3	1	2	—	42
3	Industrie du bois . . . . .	384	1	—	1	—	12
4	Constructions . . . . .	64	1	—	1	—	12
5	Industrie textile . . . . .	134	15	5	10	—	161
6	Industrie manufacturière et des confections . . . . .	780	—	—	—	—	—
7	Industrie alimentaire . . . . .	753	158	3	107	48	7.291
9	Industrie du papier . . . . .	—	—	—	—	—	—
8	Industrie de l'imprimerie . . . . .	5	—	—	—	—	—
10	Industrie chimique . . . . .	14	10	2	8	—	103
11	Usines électriques, à gaz, eau . . . . .	3	3	—	—	3	630
12	Autres industries . . . . .	6	—	—	—	—	—
	Commerce, Crédit, Diverses	<b>2.963</b>	<b>1</b>	<b>—</b>	<b>1</b>	<b>—</b>	<b>6</b>

## Milieu urbain

	Total . . . . .	<b>6.537</b>	<b>181</b>	<b>54</b>	<b>88</b>	<b>39</b>	<b>8.586</b>
1	Exploitation du sous-sol . . . . .	20	9	1	8	—	186
2	Industrie métallurgique . . . . .	433	26	9	12	5	988
3	Industrie du bois . . . . .	255	11	1	8	2	507
4	Constructions . . . . .	46	3	—	2	1	144
5	Industrie textile . . . . .	73	20	10	10	—	166
6	Industrie manufacturière et des confections . . . . .	991	8	3	4	1	325
7	Industrie alimentaire . . . . .	610	78	25	29	24	3.763
9	Industrie du papier . . . . .	—	—	—	—	—	—
8	Industrie de l'imprimerie . . . . .	61	2	1	1	—	15
10	Industrie chimique . . . . .	30	11	3	8	—	156
11	Usines électriques, à gaz, eau . . . . .	9	6	—	2	4	1.573
12	Autres industries . . . . .	8	—	—	—	—	—
	Commerce, Crédit, Diverses	<b>4.001</b>	<b>7</b>	<b>1</b>	<b>4</b>	<b>2</b>	<b>718</b>

Le tableau suivant nous donne la répartition de la force motrice installée dans les entreprises selon les catégories des machines utilisées :

TABLEAU 59 — LA FORCE MOTRICE DES ENTREPRISES DE LA DOBROUDJA EN 1930

Catégories de moteurs	Chevaux Vapeur	Pourcentage
1	2	3
Total . . . . .	17.710	100,0
Machines à vapeur . . . . .	2.607	14,7
Moteurs à explosion et à combustion interne . . . . .	12.339	69,7
Machines hydrauliques . . . . .	43	0,2
Moteurs électriques . . . . .	1.971	11,2
Divers et non spécifiés . . . . .	750	4,2

En ce qui concerne l'ancienneté des entreprises, 2.110 datent d'avant la guerre, alors que 9.271 ont été créés après 1919. Cette comparaison caractérise toute la situation économique de la Dobroudja.

TABLEAU 60 — FORME ET ANCIENNETÉ DES ENTREPRISES INDUSTRIELLES ET COMMERCIALES DE LA DOBROUDJA EN 1930, PAR CLASSES ET GROUPES D'ENTREPRISES

No. d'ordre	Classes et groupes d'entreprises	Total des entreprises	Forme			Ancienneté			
			Individuelle	Autres formes	Filiales	Avant 1914	1914—1918	1919—1930	Non déclarée
1	2	3	4	5	6	7	8	9	10
	Toutes les entreprises . . . . .	12.602	11.639	963	22	2.110	479	9.271	742
	I. <i>Exploitation du sous-sol</i> . . . . .	84	18	16	5	16	—	16	2
1	Extraction du pétrole . . . . .	—	—	—	—	—	—	—	—
2	Extraction des gaz naturels . . . . .	—	—	—	—	—	—	—	—
3	Mines de charbon . . . . .	—	—	—	—	—	—	—	—
4	Mines de fer et de manganèse . . . . .	1	—	1	—	—	—	1	—
5	Mines d'or, d'argent, de cuivre . . . . .	1	—	1	—	—	—	1	—
6	Salines . . . . .	—	—	—	—	—	—	—	—
7	Carrières de marbre, de pierre de taille, etc. . . . .	13	4	9	5	6	—	5	2
8	Carrières de pierre à chaux, ciment, pierre à plâtre, etc. . . . .	5	3	2	—	2	—	3	—
9	Exploitations des sources et eaux minérales . . . . .	14	11	3	—	8	—	6	—
10	Autres formes d'exploitation . . . . .	—	—	—	—	—	—	—	—

Tab. 60 — suite

No. d'ordre	Classes et groupes d'entreprises	Total des entre- prises	Forme		Filiales	Ancienneté			
			Individuelle	Autres formes		Avant 1914	1914—1918	1919—1930	Non déclarée
1	2	3	4	5	6	7	8	9	10
	<b>II. Industrie métallurgique . . . . .</b>	<b>1.378</b>	<b>1.314</b>	<b>64</b>	—	<b>257</b>	<b>55</b>	<b>974</b>	<b>92</b>
11	Fonderies. Laminage et étirage des métaux	—	—	—	—	—	—	—	—
12	Fabriques de pièces forgées et estampées .	—	—	—	—	—	—	—	—
13	Tréfileries . . . . .	—	—	—	—	—	—	—	—
14	Tuyauteries, robinetteries et fabriques d'ar- mature . . . . .	—	—	—	—	—	—	—	—
15	Ferronneries . . . . .	1	—	1	—	1	—	—	—
16	Tourneries et ateliers de galvanoplastie . .	10	9	1	—	1	1	8	—
17	Fabriques de meubles et d'outillage métall.	—	—	—	—	—	—	—	—
18	Fabriques d'emballages métalliques . . . .	2	—	2	—	1	—	1	—
19	Fabriques de constructions mécaniques et de chaudières métalliques . . . . .	3	2	1	—	1	—	2	—
20	Fabriques de machines agricoles . . . . .	1	—	1	—	—	—	1	—
21	Fabriques de machines, installations indu- strielles . . . . .	—	—	—	—	—	—	—	—
22	Fabriques d'appareils de locomotion . . . .	2	—	2	—	2	—	—	—
23	Arsenaux et fonderies navales . . . . .	1	1	—	—	—	—	1	—
24	Usines d'avions et d'hydravions . . . . .	—	—	—	—	—	—	—	—
25	Fabriques d'armes et munitions . . . . .	—	—	—	—	—	—	—	—
26	Fabriques de machines, appareils et outils électriques . . . . .	5	4	1	—	—	—	4	1
27	Fabriques et ateliers d'instruments de pré- cision . . . . .	43	42	1	—	8	1	34	—
28	Fabriques et ateliers deserrurerie et d'affutage	21	21	—	—	2	—	19	—
29	Ateliers mécaniques e de réparations . .	62	59	3	—	5	3	51	3
30	Ateliers de ferblanterie et de ferronnerie . .	125	121	4	—	14	6	99	6
31	Forges d'artisans . . . . .	1.099	1.053	46	—	222	44	751	82
32	Autres entreprises . . . . .	3	2	1	—	—	—	3	—
	<b>III. Industrie du bois . . . . .</b>	<b>639</b>	<b>624</b>	<b>15</b>	—	<b>79</b>	<b>24</b>	<b>486</b>	<b>50</b>
33	Exploitations forestières . . . . .	3	3	—	—	—	—	3	—
34	Scieries . . . . .	2	1	1	—	—	—	1	1
35	Scies mécaniques . . . . .	1	1	—	—	—	—	1	—
36	Scieries et ateliers pour bois de construction .	67	67	—	—	8	—	49	10
37	Fabriques et ateliers de meubles . . . . .	9	9	—	—	—	1	8	—
38	Fabriques et ateliers d'articles de bois . . .	372	361	11	—	39	15	291	27
39	Fabriques de bouchons et isolateurs de liège .	—	—	—	—	—	—	—	—
40	Fabriques et ateliers de travail décoratif du bois . . . . .	4	4	—	—	2	—	2	—
41	Fabriques et ateliers de carrosserie, construc- tion de roues, de barques, etc. . . . .	172	170	2	—	29	8	124	11
42	Travail du bois (industrie paysanne) . . . .	5	5	—	—	1	—	3	1
43	Ateliers de peinture et de vernissage (meubles, véhicules, bateaux, etc.). . . . .	3	2	1	—	—	—	3	—
44	Autres entreprises . . . . .	1	1	—	—	—	—	1	—

Tab. 6o — suite

No. d'ordre	Classes et groupes d'entreprises	Total des entreprises	Forme		Filiales	Ancienneté			
			Individuelle	Autres formes		Avant 1914	1914—1918	1919—1930	Non déclarés
1	2	3	4	5	6	7	8	9	10
	<b>IV. Industrie des constructions . . . . .</b>	<b>110</b>	<b>97</b>	<b>13</b>	—	<b>25</b>	<b>4</b>	<b>78</b>	<b>8</b>
45	Entreprises de constructions . . . . .	18	17	1	—	6	—	8	4
46	Entreprises d'installations d'eau, de gaz, d'électricité . . . . .	10	8	2	—	—	1	9	—
47	Entreprises de construction de ponts et chaussées . . . . .	—	—	—	—	—	—	—	—
48	Chantiers de tailleurs de pierre . . . . .	—	—	—	—	—	—	—	—
49	Fabriques de chaux, ciment, gypse . . . . .	7	6	1	—	4	—	3	—
50	Briquetteries et tuileries . . . . .	70	63	7	—	14	3	49	4
51	Fabriques de poteries et plaques de faïence . . . . .	5	3	2	—	1	—	4	—
52	Verreries et miroiteries . . . . .	—	—	—	—	—	—	—	—
53	Fabriques de porcelaines, faïence, etc. . . . .	—	—	—	—	—	—	—	—
54	Autres entreprises . . . . .	—	—	—	—	—	—	—	—
	<b>V. Industrie textile . . . . .</b>	<b>207</b>	<b>193</b>	<b>14</b>	—	<b>29</b>	<b>4</b>	<b>162</b>	<b>12</b>
55	Fabriques et ateliers de cardage et filage . . . . .	105	96	9	—	22	3	74	6
56	Fabriques et ateliers de drap, étoffes et tricotages de laine . . . . .	58	55	3	—	5	1	48	4
57	Ateliers de tricotage . . . . .	21	21	—	—	1	—	20	—
58	Fabriques et ateliers de tissage, filatures . . . . .	20	18	2	—	1	—	17	2
59	Industrie du coton, industrie de la soie . . . . .	3	3	—	—	—	—	3	—
60	Autres entreprises . . . . .	—	—	—	—	—	—	—	—
	<b>VI. Manufactures et confections . . . . .</b>	<b>1.771</b>	<b>1.700</b>	<b>71</b>	—	<b>231</b>	<b>58</b>	<b>1.377</b>	<b>105</b>
61	Fabriques et ateliers de vêtements; fabriques de chapeaux . . . . .	643	616	27	—	83	15	504	41
62	Fabriques et ateliers de lingerie et broderie . . . . .	6	5	1	—	—	—	6	—
63	Fabriques et ateliers d'articles de rouennerie . . . . .	—	—	—	—	—	—	—	—
64	Ateliers de tapisserie, passementerie et confection de métaux . . . . .	12	11	1	—	2	—	10	—
65	Ateliers de teinturerie et de blanchisserie chimique . . . . .	27	23	4	—	7	1	18	1
66	Tanneries et teinture des cuirs . . . . .	31	28	3	—	12	—	19	—
67	Pelleteries et ateliers de fourreur . . . . .	166	160	6	—	32	9	114	11
68	Fabriques et ateliers de chaussures . . . . .	690	668	22	—	77	26	547	40
69	Fabriques et ateliers d'articles de cuir . . . . .	188	183	5	—	18	7	152	11
70	Ateliers d'articles d'hygiène et de produits sanitaires . . . . .	—	—	—	—	—	—	—	—
71	Fabriques et ateliers de broserie; empailleurs et tamisiers . . . . .	4	3	1	—	—	—	3	1
72	Fabriques et ateliers de boutons, peignes, etc. . . . .	1	—	1	—	—	—	1	—
73	Fabriques et ateliers de parapluies, cannes, etc . . . . .	—	—	—	—	—	—	—	—
74	Autres entreprises . . . . .	3	3	—	—	—	—	3	—

Tab. 60 — suite

No. d'ordre	Classes et groupes d'entreprises	Total des entreprises	Forme		Filiales	Ancienneté			
			Individuelle	Autres formes		Avant 1914	1914—1918	1919—1930	Non déclarés
		3	4	5	6	7	8	9	10
	<b>VII. Industrie alimentaire</b> . . . . .	<b>1.863</b>	<b>1.246</b>	<b>117</b>	—	<b>842</b>	<b>80</b>	<b>866</b>	<b>75</b>
75	Minoteries . . . . .	504	443	61	—	206	35	240	23
76	Boulangeries et fabriques de pâtes alimentaires . . . . .	277	264	13	—	52	19	185	21
77	Décorticage et triage des céréales . . . . .	5	1	4	—	1	—	4	—
78	Distilleries, ateliers de champagnisation, vinaigreries . . . . .	166	161	5	—	34	9	109	14
79	Brasseries . . . . .	1	—	1	—	1	—	—	—
80	Sucrieries et raffineries . . . . .	—	—	—	—	—	—	—	—
81	Confiseries . . . . .	99	94	5	—	9	5	82	3
82	Traitement de la chicorée, ateliers de torréfaction du café . . . . .	17	15	2	—	2	1	13	1
83	Fabriques de conserves alimentaires . . . . .	—	—	—	—	—	—	—	—
84	Industrie du lait et de ses dérivés . . . . .	5	4	1	—	2	—	3	—
85	Boucheries . . . . .	206	198	8	—	18	10	168	10
86	Abattoirs, charcuteries, etc. . . . .	14	13	1	—	2	—	12	—
87	Fabriques d'eaux gazeuses et de glace, etc. . . . .	61	52	9	—	13	1	45	2
88	Manufactures de tabac . . . . .	5	—	5	—	2	—	3	—
89	Autres entreprises . . . . .	3	1	2	—	—	—	2	1
	<b>VIII. Industrie au papier</b> . . . . .	—	—	—	—	—	—	—	—
90	Fabriques de cellulose, papier, carton . . . . .	—	—	—	—	—	—	—	—
91	Traitement du papier . . . . .	—	—	—	—	—	—	—	—
92	Fabriques et ateliers de cartonnage et emballage . . . . .	—	—	—	—	—	—	—	—
	<b>IX. Imprimerie</b> . . . . .	<b>66</b>	<b>60</b>	<b>6</b>	—	<b>12</b>	<b>4</b>	<b>47</b>	<b>8</b>
93	Typographies, lithographies, zincographies . . . . .	25	22	3	—	5	3	17	—
94	Reliure . . . . .	—	—	—	—	—	—	—	—
95	Ateliers de photographie et films . . . . .	31	30	1	—	4	1	23	3
96	Ateliers de gravure . . . . .	—	—	—	—	—	—	—	—
97	Ateliers de peintres en bâtiments et peintres d'enseignes . . . . .	9	7	2	—	2	—	7	—
98	Ateliers de modelage . . . . .	1	1	—	—	1	—	—	—
99	Autres entreprises . . . . .	—	—	—	—	—	—	—	—



Tab. 6o — suite

No. d'ordre	Classes et groupes d'entreprises	Total des entre- prises	Forme		Filiales	Ancienneté			
			Individuelle	Autres formes		Avant 1914	1914—1918	1919—1930	Non déclarée
1	2	3	4	5	6	7	8	9	10
	<b>X. Industrie chimique</b> . . . . .	<b>44</b>	<b>34</b>	<b>10</b>	—	<b>2</b>	—	<b>40</b>	<b>2</b>
100	Raffineries de pétrole et d'huiles minérales . . . . .	—	—	—	—	—	—	—	—
101	Distilleries de charbon et de bois . . . . .	—	—	—	—	—	—	—	—
102	Fabriques et laboratoires de produits pharmaceutiques, parfumerie, droguerie . . . . .	—	—	—	—	—	—	—	—
103	Laborat. d'analyses chimiques et industrielles	4	2	2	—	2	—	2	—
104	Fabriques d'amidon, dextrine et glucose . . . . .	—	—	—	—	—	—	—	—
105	Fabriques de savon et bougies . . . . .	7	5	2	—	—	—	7	—
106	Fabriques d'huiles végétales, vernis . . . . .	26	22	4	—	—	—	24	2
107	Fabriques d'acides, sels industriels et gaz . . . . .	1	—	1	—	—	—	1	—
108	Fabriques d'explosifs, allumettes et engrais artificiels . . . . .	—	—	—	—	—	—	—	—
09	Fabriques de celluloïde, caoutchouc, colles, encres, etc. . . . .	—	—	—	—	—	—	—	—
110	Ateliers de vulcanisation . . . . .	6	5	1	—	—	—	6	—
	<b>XI. Usines électriques, à gaz, hydrauliques</b>	<b>12</b>	<b>2</b>	<b>10</b>	—	<b>4</b>	<b>1</b>	<b>7</b>	—
111	Usines électriques, production et exploitation	6	1	5	—	2	—	4	—
112	Usines hydrauliques . . . . .	6	1	5	—	2	1	3	—
	<b>XII. Autres industries</b> . . . . .	<b>14</b>	<b>14</b>	—	—	—	—	<b>7</b>	<b>7</b>
113	Autres entreprises . . . . .	14	14	—	—	—	—	7	7
	<b>XIII. Commerce alimentaire</b> . . . . .	<b>2.780</b>	<b>2.645</b>	<b>185</b>	—	<b>401</b>	<b>106</b>	<b>2.120</b>	<b>158</b>
114	Épicerie en gros . . . . .	1.408	1.342	66	—	185	47	1.107	69
115	Épicerie au détail et débits . . . . .	386	375	11	—	77	20	256	33
116	Pain, farine, sel, etc. . . . .	76	71	5	—	9	1	61	5
117	Poisson, volaille, oeufs . . . . .	83	73	10	—	9	5	63	6
118	Lait et ses dérivés . . . . .	44	40	4	—	7	3	34	—
119	Fruits, légumes, fleurs . . . . .	148	146	2	—	9	5	129	5
120	Confiserie, bonbons, etc. . . . .	61	58	3	—	14	1	45	1
121	Tabac et journaux . . . . .	115	112	3	—	12	6	92	5
122	Magasins mixtes d'épicerie et rouennerie . . . . .	457	426	31	—	79	18	331	29
123	Autres entreprises de commerce alimentaire . . . . .	2	2	—	—	—	—	2	—
	<b>XIV. Hôtels, restaurants, auberges, cafés</b> . . . . .	<b>2.842</b>	<b>2.288</b>	<b>104</b>	—	<b>378</b>	<b>75</b>	<b>1.741</b>	<b>158</b>
124	Restaurants, débits, cafés . . . . .	2.277	2.183	94	—	360	74	1.698	145
125	Hôtels, auberges, pensions . . . . .	65	55	10	—	13	1	43	8

Tab. 60 — suite

No. d'ordre	Classes et groupes d'entreprises	Total des entre- prises	Forme		Filiales	Ancienneté			
			Individuelle	Autres formes		Avant 1914	1914—1918	1918—1930	Non déclarée
1	2	3	4	5	6	7	8	9	10
	<b>XV. Commerce d'articles vestimentaires et de confection</b>	<b>539</b>	<b>479</b>	<b>60</b>	<b>—</b>	<b>90</b>	<b>22</b>	<b>418</b>	<b>9</b>
126	Articles vestimentaires	25	24	1	—	6	1	16	2
127	Commerce de chaussures et articles cuir	70	62	8	—	9	1	59	1
128	Manufacture, lingerie, rouennerie	421	371	50	—	70	18	327	6
129	Commerce de fourrures et pelleterie	17	16	1	—	3	2	12	—
130	Harnais, valises, articles en cuir	6	6	—	—	2	—	4	—
	<b>XVI. Commerce de matériaux de construction et meubles</b>	<b>269</b>	<b>202</b>	<b>67</b>	<b>3</b>	<b>34</b>	<b>6</b>	<b>217</b>	<b>12</b>
131	Commerce de bois et combustibles	124	97	27	—	11	2	107	4
132	Pétrole en détail et dérivés	69	43	26	3	6	2	57	4
133	Matériaux de construction	25	20	5	—	7	1	15	2
134	Poêles, verroterie, miroiterie, gypse	9	9	—	—	—	1	8	—
135	Meubles, articles de ménage, verrerie	42	33	9	—	10	—	30	2
	<b>XVII. Commerce de machines, appareils, instruments et articles en métal.</b>	<b>150</b>	<b>113</b>	<b>37</b>	<b>—</b>	<b>34</b>	<b>3</b>	<b>108</b>	<b>5</b>
136	Commerce du fer et autres métaux	68	60	8	—	18	2	46	2
137	Machines et machines agricoles	14	9	5	—	3	—	10	1
138	Installations industrielles	—	—	—	—	—	—	—	—
139	Automobiles et accessoires	10	5	5	—	—	—	10	—
140	Bicyclettes, machines à coudre, armes	25	10	15	—	6	—	18	1
141	Instruments de précision	10	7	3	—	2	—	7	1
142	Bijouterie, horlogerie, antiquités	23	22	1	—	5	1	17	—
	<b>XVIII. Commerce de produits chimiques et pharmaceutiques</b>	<b>59</b>	<b>54</b>	<b>5</b>	<b>—</b>	<b>24</b>	<b>—</b>	<b>33</b>	<b>2</b>
143	Drogueries, pharmacies, parfumeries	50	47	3	—	19	—	29	2
144	Produits chimiques, savon, bougies	9	7	2	—	5	—	4	—
	<b>XIX. Commerce de produits agricoles et de produits animaux bruts.</b>	<b>116</b>	<b>92</b>	<b>24</b>	<b>2</b>	<b>12</b>	<b>6</b>	<b>86</b>	<b>12</b>
145	Produits animaux à l'état brut	7	4	2	—	1	—	5	—
146	Céréales	67	59	18	2	7	4	59	7
147	Fourrages, semences, plants, etc.	16	15	1	—	2	1	12	1
148	Foires et marchés	1	1	—	—	—	—	1	—
149	Commerce ambulant	16	13	3	—	2	1	9	4

Tab. 6o — fin

No. d'ordre	Classes et groupes d'entreprises	Total des entreprises	Forme		Filiales	Ancienneté			
			Individuelle	Autres formes		Avant 1914	1914—1918	1919—1930	Non déclarée
n		3	4	5	6	7	8	9	10
150	<b>XX. Autres entreprises commerciales . . .</b>	<b>68</b>	<b>58</b>	<b>10</b>	<b>—</b>	<b>17</b>	<b>5</b>	<b>44</b>	<b>2</b>
	Librairie, papeterie, partitions et instruments musicaux . . . . .	40	33	7	—	10	4	24	2
151	Autres entreprises . . . . .	28	25	3	—	7	1	20	—
	<b>XXI. Banques, coopératives, assurances . .</b>	<b>145</b>	<b>19</b>	<b>126</b>	<b>10</b>	<b>51</b>	<b>8</b>	<b>78</b>	<b>8</b>
152	Institutions bancaires, crédit, échange, bourse	138	18	120	9	51	7	74	6
153	Sociétés d'assurances . . . . .	7	1	6	1	—	1	4	2
	<b>XXII. Entreprises auxiliaires (représentances, agences, etc.) . . . . .</b>	<b>61</b>	<b>39</b>	<b>22</b>	<b>2</b>	<b>13</b>	<b>1</b>	<b>42</b>	<b>5</b>
154	Représentances commerciales, agents-commissionnaires, importation-exportation . . .	55	33	22	2	13	1	36	5
155	Bureaux techniques, transcription d'actes, traductions . . . . .	6	6	—	—	—	—	6	—
	<b>XXIII. Hygiène et santé publique. . . . .</b>	<b>362</b>	<b>348</b>	<b>14</b>	<b>—</b>	<b>57</b>	<b>15</b>	<b>276</b>	<b>14</b>
156	Sanatoriums, cliniques, laboratoires, radiologie, stomatologie et chirurgie dentaire . .	9	4	5	—	2	1	5	1
157	Pompes funèbres . . . . .	2	—	2	—	—	—	2	—
158	Etablissements de bains . . . . .	4	4	—	—	2	1	1	—
159	Coiffeurs et instituts de beauté . . . . .	347	340	7	—	53	13	268	13
	<b>XXIV. Enseignement, beaux-arts, sport. . .</b>	<b>56</b>	<b>35</b>	<b>21</b>	<b>—</b>	<b>5</b>	<b>2</b>	<b>46</b>	<b>3</b>
160	Internats, institutions culturelles ou artistiques, sociétés de professionnels . . . . .	10	2	8	—	3	1	6	—
161	Associations sportives, danse, musique . .	6	—	6	—	—	—	4	2
162	Agences de spectacles et de manifestations sportives . . . . .	20	16	4	—	1	—	19	—
163	Notariats, détectives et surveillance . . . .	20	17	3	—	1	1	17	1
	<b>XXV. Autres entreprises . . . . .</b>	<b>17</b>	<b>15</b>	<b>2</b>	<b>—</b>	<b>2</b>	<b>—</b>	<b>7</b>	<b>8</b>
164	Autres entreprises non spécifiées . . . . .	17	15	2	—	2	—	7	8

Nous nous contenterons de relever les données essentielles qui permettent à nos chercheurs de s'orienter sur une base solide dans le problème des entreprises industrielles et commerciales.

Dans le tableau qui suit, nous donnons la répartition des entreprises industrielles et commerciales par catégories et groupes d'entreprises dans les 4 départements de la Dobroudja.

TABLEAU 61 — LES ENTREPRISES INDUSTRIELLES ET COMMERCIALES DE LA DOBROUDJA PAR CLASSES ET GROUPES D'ENTREPRISES ET PAR DÉPARTEMENTS en 1930

No. d'ordre	Classes et groupes d'entreprises	Total	Département			
			Caliacra	Con-stantza	Durostor	Tulcea
1	2	3	4	5	6	7
	Toutes les entreprises . . . . .	12.602	2.705	4.709	2.581	2.657
	<i>I. Exploitation du sous-sol</i> . . . . .	34	1	22	—	11
1	Extraction du pétrole . . . . .	—	—	—	—	—
2	Extraction des gaz naturels . . . . .	—	—	—	—	—
3	Mines de charbon . . . . .	—	—	—	—	—
4	Mines de fer et de manganèse . . . . .	1	—	—	—	1
5	Mines d'or, d'argent, de cuivre . . . . .	1	—	—	—	1
6	Salines. . . . .	—	—	—	—	—
7	Carrières de marbre, de pierre de taille, etc. . . . .	13	1	4	—	8
8	Carrières de pierre à chaux, ciment, pierre à plâtre, etc. . . . .	5	—	4	—	1
9	Exploitations des sources et eaux minérales . . . . .	14	—	14	—	—
10	Autres formes d'exploitation . . . . .	—	—	—	—	—
	<i>II. Industrie métallurgique</i> . . . . .	1.878	277	484	328	294
11	Fonderies. Laminage et étréage des métaux . . . . .	—	—	—	—	—
12	Fabriques de pièces forgées et estampées . . . . .	—	—	—	—	—
13	Tréfileries . . . . .	—	—	—	—	—
14	Tuyauteries, robinetteries et fabriques d'armature . . . . .	—	—	—	—	—
15	Ferronneries . . . . .	1	—	1	—	—
16	Tourneries et ateliers de galvanoplastie . . . . .	10	2	7	1	—
17	Fabriques de meubles et d'outillage métallique . . . . .	—	—	—	—	—
18	Fabriques d'emballages métalliques . . . . .	2	—	2	—	—
19	Fabriques de constructions mécaniques et de chaudières métalliques . . . . .	3	—	3	—	—
20	Fabriques de machines agricoles . . . . .	1	—	1	—	—
21	Fabriques de machines, installations industrielles . . . . .	—	—	—	—	—
22	Fabriques d'appareils de locomotion . . . . .	2	—	2	—	—
23	Arsénaux et fonderies navales . . . . .	1	—	—	—	1
24	Usines d'avions et d'hydravions . . . . .	—	—	—	—	—
25	Fabriques d'armes et munitions . . . . .	—	—	—	—	—
26	Fabriques de machines, appareils et outils électriques . . . . .	5	—	5	—	—
27	Fabriques et ateliers d'instruments de précision . . . . .	43	11	17	4	11
28	Fabriques et ateliers de serrurerie et d'affûtage . . . . .	21	1	13	5	2
29	Ateliers mécaniques et de réparations . . . . .	62	16	32	7	7

Tab. 61 — suite

No. d'ordre	Classes et groupes d'entreprises	Total	Département			
			Caliacra	Con-stantza	Durostor	Tulcea
1	2	3	4	5	6	7
30	Ateliers de ferblanterie et de ferronnerie . . .	125	43	44	20	18
31	Forges d'artisans . . . . .	1.099	203	356	286	254
32	Autres entreprises . . . . .	3	1	1	—	1
	<b>III. Industrie du bois . . . . .</b>	<b>639</b>	<b>93</b>	<b>214</b>	<b>156</b>	<b>176</b>
33	Exploitations forestières . . . . .	3	1	—	2	—
34	Scieries . . . . .	2	—	—	1	1
35	Scies mécaniques . . . . .	1	—	—	—	1
36	Scieries et ateliers pour bois de construction . .	67	18	10	16	23
37	Fabriques et ateliers de meubles . . . . .	9	—	2	—	7
38	Fabriques et ateliers d'articles de bois . . . . .	372	56	152	78	86
39	Fabriques de bouchons et isolateurs de liège . .	—	—	—	—	—
40	Fabriques et ateliers de travail décoratif du bois . . . . .	4	—	3	—	1
41	Fabriques et ateliers de carrosserie, construction de roues, de barques, etc. . . . .	172	17	44	59	52
42	Travail du bois (industrie paysanne) . . . . .	5	—	1	—	4
43	Ateliers de peinture et de vernissage (meubles, véhicules, bateaux, etc.) . . . . .	3	1	1	—	1
44	Autres entreprises . . . . .	1	—	1	—	—
	<b>IV. Industries des constructions . . . . .</b>	<b>110</b>	<b>18</b>	<b>49</b>	<b>26</b>	<b>17</b>
45	Entreprises de constructions . . . . .	18	5	6	5	2
46	Entreprises d'installations d'eau, de gaz, d'électricité . . . . .	10	—	8	—	2
47	Entreprises de construction de ponts et chaussées . . . . .	—	—	—	—	—
48	Chantiers de tailleurs de pierre . . . . .	—	—	—	—	—
49	Fabriques de chaux, ciment, gypse . . . . .	7	3	4	—	—
50	Briquetteries et tuileries . . . . .	70	10	28	20	12
51	Fabriques de poteries et plaques de faïence . .	5	—	3	1	1
52	Verreries et miroiteries . . . . .	—	—	—	—	—
53	Fabriques de porcelaines, faïence, etc. . . . .	—	—	—	—	—
54	Autres entreprises . . . . .	—	—	—	—	—
	<b>V. Industrie textile . . . . .</b>	<b>207</b>	<b>76</b>	<b>59</b>	<b>46</b>	<b>26</b>
55	Fabriques et ateliers de cardage et filage . . . .	105	35	27	26	17
56	Fabriques et ateliers de drap, étoffes et tricottages de laine . . . . .	58	27	19	6	6
57	Ateliers de tricottage . . . . .	21	1	7	12	1
58	Fabriques et ateliers de tissage, filatures . . .	20	12	4	2	2
59	Industrie du coton, industrie de la soie . . . .	3	1	2	—	—
60	Autres entreprises . . . . .	—	—	—	—	—

Tab. 61 — suite

No. d'ordre	Classes et groupes d'entreprises	Total	Département			
			Caliacra	Con-stantza	Durostor	Tulcea
1	2	3	4	5	6	7
	<b>VI. Manufactures et confections . . . . .</b>	<b>1.771</b>	<b>410</b>	<b>682</b>	<b>350</b>	<b>329</b>
61	Fabriques et ateliers de vêtements; fabriques de chapeaux . . . . .	643	150	291	85	117
62	Fabriques et ateliers de lingerie et broderie . . . . .	6	1	4	—	1
63	Fabriques et ateliers d'articles de rouennerie . . . . .	—	—	—	—	—
64	Ateliers de tapisserie, passementerie et confection de matelas . . . . .	12	3	8	1	—
65	Ateliers de teinturerie et de blanchisserie chimique . . . . .	27	15	11	1	—
66	Tanneries et teinture des cuirs . . . . .	31	9	5	10	7
67	Pelleteries et ateliers de fourreur . . . . .	166	37	49	36	44
68	Fabriques et ateliers de chaussures . . . . .	690	154	247	154	135
69	Fabriques et ateliers d'articles de cuir . . . . .	188	39	64	62	23
70	Ateliers d'articles d'hygiène et de produits sanitaires . . . . .	—	—	—	—	—
71	Fabriques et ateliers de broserie; empaillleurs et tamisiers . . . . .	4	—	2	1	1
72	Fabriques et ateliers de boutons, peignes, etc. . . . .	1	—	1	—	—
73	Fabriques et ateliers de parapluies, cannes, etc. . . . .	—	—	—	—	—
74	Autres entreprises . . . . .	3	2	—	—	1
	<b>VII. Industrie alimentaire . . . . .</b>	<b>1.363</b>	<b>272</b>	<b>485</b>	<b>269</b>	<b>387</b>
75	Minoteries . . . . .	504	102	103	104	195
76	Boulangeries et fabriques de pâtes alimentaires . . . . .	277	59	110	48	60
77	Décorticage et triage des céréales . . . . .	5	—	3	2	—
78	Distilleries, ateliers de champagnisation, vinaigreries . . . . .	166	8	29	57	72
79	Brasseries . . . . .	1	—	1	—	—
80	Sucreries et raffineries . . . . .	—	—	—	—	—
81	Confiseries . . . . .	99	36	30	15	18
82	Traitement de la chicorée, ateliers de torréfaction du café . . . . .	17	3	11	2	1
83	Fabriques de conserves alimentaires. . . . .	—	—	—	—	—
84	Industrie du lait et de ses dérivés . . . . .	5	3	2	—	—
85	Boucheries . . . . .	206	49	108	24	25
86	Abattoirs, charcuteries, etc. . . . .	14	3	7	4	—
87	Fabriques d'eaux gazeuses et de glace, etc. . . . .	61	7	28	12	14
88	Manufactures de tabac . . . . .	5	2	1	1	1
89	Autres entreprises . . . . .	3	—	2	—	1

Tab. 61 — suite

No. d'ordre	Classes et groupes d'entreprises	Total	Département			
			Calliacra	Con- stanza	Durostor	Tulcea
1	2	3	4	5	6	7
	<b>VIII. Industrie du papier</b> . . . . .	—	—	—	—	—
90	Fabriques de cellulose, papier, carton . . .	—	—	—	—	—
91	Traitement du papier . . . . .	—	—	—	—	—
92	Fabriques et ateliers de cartonnage et em- ballage . . . . .	—	—	—	—	—
	<b>IX. Imprimerie</b> . . . . .	<b>66</b>	<b>13</b>	<b>20</b>	<b>14</b>	<b>19</b>
93	Typographies, lithographies, zincographies .	25	7	6	6	6
94	Reliure . . . . .	—	—	—	—	—
95	Ateliers de photographie et films . . . . .	31	5	10	7	9
96	Ateliers de gravure . . . . .	—	—	—	—	—
97	Ateliers de peintres en bâtiments et peintres d'enseignes . . . . .	9	1	3	1	4
98	Ateliers de modelage . . . . .	1	—	1	—	—
99	Autres entreprises . . . . .	—	—	—	—	—
	<b>X. Industrie chimique</b> . . . . .	<b>44</b>	<b>9</b>	<b>22</b>	<b>7</b>	<b>6</b>
100	Raffineries de pétrole et d'huiles minérales .	—	—	—	—	—
101	Distilleries de charbon et de bois . . . . .	—	—	—	—	—
102	Fabriques et laboratoires de produits phar- maceutiques, parfumerie, droguerie . . . . .	—	—	—	—	—
103	Laboratoires d'analyses chimiques et indu- strielles . . . . .	4	—	4	—	—
104	Fabriques d'amidon, dextrine et glucose . .	—	—	—	—	—
105	Fabriques de savon et bougies . . . . .	7	—	5	2	—
106	Fabriques d'huiles végétales, vernis . . . . .	26	7	8	5	6
107	Fabriques d'acides, sels industriels et gaz .	1	—	1	—	—
108	Fabriques d'explosifs, allumettes et engrais artificiels . . . . .	—	—	—	—	—
109	Fabriques de cellulose, caoutchouc, colles, encres, etc. . . . .	—	—	—	—	—
110	Ateliers de vulcanisation . . . . .	6	2	4	—	—
	<b>XI. Usines électriques, à gaz, hydrauliques</b> .	<b>12</b>	<b>1</b>	<b>5</b>	<b>3</b>	<b>3</b>
111	Usines électriques, production et exploitation .	6	1	2	1	2
112	Usines hydrauliques . . . . .	6	—	3	2	1
	<b>XII. Autres industries</b> . . . . .	<b>14</b>	<b>1</b>	<b>7</b>	<b>3</b>	<b>3</b>
113	Autres entreprises . . . . .	14	1	7	3	3
	<b>XIII. Commerce alimentaire</b> . . . . .	<b>2.780</b>	<b>628</b>	<b>1.031</b>	<b>505</b>	<b>616</b>
114	Épicerie en gros . . . . .	1.408	308	632	212	256
115	Épicerie au détail et débits . . . . .	386	115	21	80	170
116	Pain, farine, sel, etc. . . . .	76	21	25	7	23

Tab. 61 — suite

No. d'ordre	Classes et groupes d'entreprises	Total	Département			
			Caliacra	Con-stantza	Durostor	Tulcea
1	2	3	4	5	6	7
117	Poisson, volaille, oeufs . . . . .	83	11	29	5	38
118	Lait et ses dérivés . . . . .	44	6	27	6	5
119	Fruits, légumes, fleurs . . . . .	148	52	75	12	9
120	Confiserie, bonbons, etc. . . . .	61	3	30	10	18
121	Tabac et journaux . . . . .	115	22	65	17	11
122	Magasins mixtes d'épicerie et rouennerie . . . . .	457	89	127	156	85
123	Autres entreprises de commerce alimentaire . . . . .	2	1	—	—	1
	<b>XIV. Hôtels, restaurants, auberges, cafés . . . . .</b>	<b>2.342</b>	<b>479</b>	<b>900</b>	<b>488</b>	<b>475</b>
124	Restaurants, débits, cafés, etc. . . . .	2.277	469	858	481	469
125	Hôtels, auberges, pensions . . . . .	65	10	42	7	6
	<b>XV. Commerce d'articles vestimentaires et de confection . . . . .</b>	<b>589</b>	<b>110</b>	<b>220</b>	<b>94</b>	<b>115</b>
126	Articles vestimentaires . . . . .	25	7	8	6	4
127	Commerce de chaussures et articles cuir . . . . .	70	10	44	4	12
128	Manufacture, lingerie, rouennerie . . . . .	421	88	160	80	93
129	Commerce de fourrures et pelleterie . . . . .	17	5	8	2	2
130	Harnais, valises, articles en cuir . . . . .	6	—	—	2	4
	<b>XVI. Commerce de matériaux de construction et meubles . . . . .</b>	<b>269</b>	<b>52</b>	<b>143</b>	<b>41</b>	<b>88</b>
131	Commerce de bois et combustibles . . . . .	124	19	70	17	18
132	Pétrole en détail et dérivés . . . . .	69	17	34	11	7
133	Matériaux de construction . . . . .	25	5	12	5	3
134	Poêles, verroterie, miroiterie, gypse . . . . .	9	4	3	2	—
135	Meubles, articles de ménage, verrerie . . . . .	42	7	24	6	5
	<b>XVII. Commerce de machines, appareils, instruments et articles en métal . . . . .</b>	<b>150</b>	<b>35</b>	<b>64</b>	<b>27</b>	<b>24</b>
136	Commerce du fer et autres métaux . . . . .	68	17	25	11	15
137	Machines et machines agricoles . . . . .	14	5	6	2	1
138	Installations industrielles . . . . .	—	—	—	—	—
139	Automobiles et accessoires . . . . .	10	3	6	—	1
140	Bicyclettes, machines à coudre, armes . . . . .	25	7	9	5	4
141	Instruments de précision . . . . .	10	1	5	3	1
142	Bijouterie, horlogerie, antiquités . . . . .	23	2	13	6	2
	<b>XVIII. Commerce de produits chimiques et pharmaceutiques . . . . .</b>	<b>59</b>	<b>11</b>	<b>27</b>	<b>8</b>	<b>18</b>
143	Drogueries, pharmacies, parfumeries . . . . .	50	8	26	7	9
144	Produits chimiques, savon, bougies . . . . .	9	3	1	1	4
	<b>XIX. Commerce de produits agricoles et de produits animaux bruts . . . . .</b>	<b>116</b>	<b>35</b>	<b>55</b>	<b>11</b>	<b>15</b>
145	Produits animaux à l'état brut . . . . .	6	3	3	—	—



Tab. 61 — fin

No. d'ordre	Classes et groupes d'entreprises	Total	Département			
			Caliacra	Con-stantza	Durostor	Tulcea
1	2	3	4	5	6	7
146	Céréales . . . . .	77	25	31	8	13
147	Fourrages, semences, plants, etc. . . . .	16	6	10	—	—
148	Foires et marchés . . . . .	1	1	—	—	—
149	Commerce ambulants . . . . .	16	—	11	3	2
	<b>XX. Autres entreprises commerciales . . .</b>	<b>68</b>	<b>14</b>	<b>82</b>	<b>12</b>	<b>10</b>
150	Librairie, papeterie, partitions et instruments musicaux . . . . .	40	8	20	6	6
151	Autres entreprises . . . . .	28	6	12	6	4
	<b>XXI. Banques, coopératives, assurances . .</b>	<b>145</b>	<b>82</b>	<b>56</b>	<b>85</b>	<b>22</b>
152	Institutions bancaires, crédit, échange, bourse	138	30	52	35	21
153	Sociétés d'assurances . . . . .	7	2	4	—	1
	<b>XXII. Entreprises auxiliaires (représentances, agences, etc.) . . . . .</b>	<b>61</b>	<b>14</b>	<b>86</b>	<b>4</b>	<b>7</b>
154	Représentances commerciales, agents-commissionnaires, importation-exportation . . . . .	55	14	30	4	7
155	Bureaux techniques, transcription d'actes, traductions . . . . .	6	—	6	—	—
	<b>XXIII. Hygiène et santé publique . . . .</b>	<b>862</b>	<b>111</b>	<b>117</b>	<b>91</b>	<b>48</b>
156	Sanatoriums, cliniques, laboratoires, radiologie, stomatologie et chirurgie dentaire . .	9	1	4	3	1
157	Pompes funèbres . . . . .	2	—	2	—	—
158	Établissements de bains . . . . .	4	1	1	1	1
159	Coiffeurs et instituts de beauté . . . . .	347	109	110	87	41
	<b>XXIV. Enseignement, beaux-arts, sport . .</b>	<b>56</b>	<b>11</b>	<b>25</b>	<b>15</b>	<b>5</b>
160	Internats, institutions culturelles ou artistiques, sociétés de professionnels . . . . .	10	1	8	—	1
161	Associations sportives, danse, musique . .	6	2	3	—	1
162	Agences de spectacles et de manifestations sportives . . . . .	20	5	11	4	—
163	Notariats, détectives et surveillance . . . .	20	3	3	11	3
	<b>XXV. Autres entreprises . . . . .</b>	<b>17</b>	<b>2</b>	<b>4</b>	<b>8</b>	<b>8</b>
164	Autres entreprises non spécifiées . . . . .	17	2	4	3	8

Les deux tableaux qui suivent comprennent des données concernant les entreprises de transport.

Le tableau 62 concerne le personnel des entreprises de transport selon la citoyenneté.

TABLEAU 62 — LE PERSONNEL DES ENTREPRISES DE TRANSPORT SELON LA CITOYENNETÉ EN 1930

Catégorie de personnel	Total	Citoyens roumains	Citoyens étrangers
1	2	3	4
Total . . . . .	2.852	2.756	96
Personnel de direction *) . . . . .	318	282	36
Personnel de bureau . . . . .	1.131	1.095	36
Ouvriers qualifiés . . . . .	332	323	9
Apprentis . . . . .	145	137	8
Travailleurs et ouvriers non qualifiés . . . . .	926	919	7

Le tableau 63 comprend les entreprises de transport selon la forme juridique, l'ancienneté et les groupes d'entreprises.

TABLEAU 63 — LES ENTREPRISES DE TRANSPORT SELON LA FORME JURIDIQUE, L'ANCIENNETÉ ET LES GROUPES D'ENTREPRISES EN 1930

Catégories	Total
1	2
Total des entreprises . . . . .	288
<i>Formes d'entreprises</i>	
Individuelles . . . . .	190
Sociétés en nom collectif . . . . .	6
Sociétés anonymes par actions . . . . .	15
Entreprises d'État, départementales, communales . . . . .	51
Autres et non déclarées . . . . .	21
<i>Ancienneté des entreprises</i>	
Avant 1914 . . . . .	70
1914—1918. . . . .	1
1919—1930. . . . .	139
Non déclarées . . . . .	73
<i>Groupes d'entreprises</i>	
Voies ferrées . . . . .	—
Automobiles . . . . .	71
Traction électrique, tramways . . . . .	—
Chars, Chariots, Camions . . . . .	89
Transport par voie d'eau . . . . .	22
Transport aérien . . . . .	—
Conduites de pétrole . . . . .	—
Postes, télégraphes, téléphones, radio . . . . .	47
Bureaux de voyage, expéditions, douane . . . . .	53
Entrepôts . . . . .	—
Autres . . . . .	1

\*) Y compris les petits employeurs, les patrons et les artisans travaillant à leur compte

La discussion détaillée du problème des entreprises industrielles et commerciales ne saurait évidemment trouver place dans ce travail ; c'est pourquoi nous nous contentons de l'aborder à titre de document, et dans le but unique de relever certains facteurs relatifs au genre de vie de la population en Dobroudja, genre de vie qui est considérablement influencé par la répartition de la population dans les diverses branches d'activité.

# MOUVEMENT DE LA POPULATION

## INTRODUCTION

Les données les plus anciennes dont on dispose pour établir le mouvement de la population en Dobroudja datent de l'année 1886 où le nombre des naissances fut de 8.097, celui des décès de 4.453 et celui des mariages de 1.049. Ces chiffres se rapportent à la portion de territoire occupée aujourd'hui par les départements de Constantza et de Tulcea. En 1936 il y eut 32.656 naissances, 17.304 décès et 7.469 mariages. Ces chiffres comprennent les données relatives à tous les départements de la Dobroudja y compris ceux de Durostor et de Caliacra.

Le nombre des naissances et des décès pendant la période 1886—1936 nous est présentée dans le diagramme ci-dessous :

DIAGRAMME 64 — NOMBRE DES NÉS-VIVANTS ET DES DÉCÈS DE LA DOBROUDJA PENDANT LA PÉRIODE 1886—1936

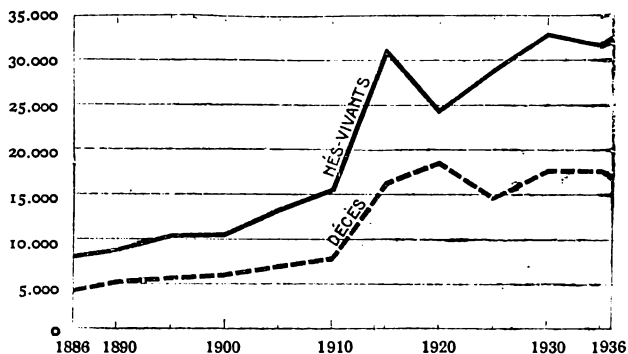

\*) Première année après l'annexion du Quadrilatère

On peut affirmer que de toutes les provinces roumaines, la Dobroudja est celle où les conditions démographiques sont les meilleures. Ces conditions favorables ont comme conséquence un fort excédent naturel dû à une forte natalité.

Les progrès les plus importants dans ce domaine ont été accomplis durant les 20 ans qui ont précédé la guerre, entre 1896 et 1913, période marquée par l'accroissement considérable du nombre des naissances que mettent éloquentement en évidence les chiffres relevés à ces 2 dates extrêmes.

TABLEAU 65 — NAISSANCES, DÉCÈS ET EXCÉDENT NATUREL DE LA DOBROUDJA en 1896 et 1913

Phénomènes démographiques	Année 1896	Année 1913
1	2	3
Naissances . . . . .	10.757	18.558
Décès . . . . .	7.802	10.529
Excédent naturel . . . . .	2.955	8.029

En rapportant ces chiffres à celui de la population probable de ces deux années, on constate qu'en 1886 la proportion de la natalité atteignait approximativement 40‰ et qu'elle s'est élevée jusqu' à 50‰ en 1913.

Après l'annexion des départements de Caliacra et de Durostor la situation est complètement changée. Elle se traduit par les chiffres ci-dessous :

TABLEAU 66 — NAISSANCES, DÉCÈS ET EXCÉDENT NATUREL DE LA DOBROUDJA en 1915 et 1936

Phénomènes démographiques	Année 1915	Année 1936
1	2	3
Naissances . . . . .	31.326	32.656
Décès . . . . .	16.460	17.304
Excédent naturel . . . . .	14.866	15.352

Au contraire des autres provinces, la situation favorable de la Dobroudja au point de vue démographique se maintient après la guerre. Aujourd'hui encore les progrès numériques de la population sont satisfaisants.

Les données relatives à la période 1886—1937 sont publiées dans le tableau 67.

Il ressort nettement de ces données que du point de vue démographique la population de la Dobroudja ne suit pas la tendance générale du reste du monde civilisé où, dans la seconde moitié du siècle dernier, on a enregistré une diminution considérable du chiffre des naissances et par conséquent de l'excédent naturel de population. La natalité de la Dobroudja d'après guerre correspond à ce qu'elle était 50 ans auparavant.

Ce phénomène s'explique par la structure sociale, culturelle et économique de la région. La province est fertile et sa population clairsemée. L'urbanisation en est à ses débuts; seule sa capitale Constantza a une population de plus de 50.000 habitants. Les autres villes conservent un caractère patriarcal; la plupart d'entre elles sont même d'aspect rustique. Les voyageurs non prévenus peuvent entrer dans certaines villes de la Dobroudja sans se rendre compte qu'ils traversent une « Commune urbaine ». Il est évident que dans ces conditions, la population y vit comme à la campagne et n'est pas soumise aux règles de l'existence citadine. Il faut en outre signaler que l'industrie n'a pas encore pénétré dans la province, ce qui explique qu'en Dobroudja la notion de ville est souvent de caractère purement administratif et que, ni l'animation des rues, ni la structure sociale, pas plus que le chiffre élevé de la population ne donnent à ces localités le caractère urbain susceptible d'exercer une influence sur l'évolution démographique de cette province.

Ainsi s'explique le fait que la population de la Dobroudja présente des phénomènes démographiques complètement différents de ceux de l'étranger, voire même des autres provinces de Roumanie.

On peut même prévoir que d'ici quelques d'années la population tendra fortement à s'acroître. De plus, la tendance au peuplement par immigration externe ou interne, se maintiendra, même si certains événements tout particuliers ont enrayé pendant quelques années cette tendance générale\*). Il serait erroné de croire que l'afflux de population en Dobroudja se doit à l'oeuvre colonisatrice de l'État.

\*) Voir le tableau de l'Annexe pg. 152 et la Note pg. 156

TABLEAU 67 — MOUVEMENT DE LA POPULATION DE LA DOBROUDJA PENDANT LES ANNÉES 1886 — 1937

Années	Province entière					Rural				Urbain			
	1	2	3	4	5	6	7	8	9	10	11	12	13
1886		8.097	4.453	3.644	1.049	6.244	3.173	3.071	777	1.853	1.280	573	272
1887		8.551	4.310	4.241	1.243	6.617	3.034	3.583	961	1.934	1.276	658	282
1888		8.799	4.807	3.992	1.028	6.826	3.429	3.397	769	1.973	1.378	595	259
1889		9.171	5.006	4.165	1.299	7.069	3.456	3.613	977	2.102	1.550	552	322
1890		9.008	5.341	3.667	1.233	6.886	3.629	3.257	896	2.122	1.712	410	337
1891		10.004	6.216	3.788	1.579	7.731	4.348	3.383	1.193	2.273	1.868	405	386
1892		9.478	7.227	2.251	1.202	7.214	5.289	1.925	899	2.204	1.938	326	303
1893		10.131	6.525	3.606	1.284	7.761	4.420	3.341	950	2.370	2.105	265	334
1894		10.493	6.169	4.234	1.643	8.005	4.514	3.551	1.247	2.338	1.655	683	396
1895		10.683	5.961	4.722	1.253	8.230	4.349	3.881	933	2.453	1.612	841	320
1896		10.757	7.802	2.955	1.702	8.359	5.806	2.553	1.250	2.398	1.996	402	452
1897		12.115	6.081	5.434	1.685	9.404	4.790	4.614	1.237	2.711	1.891	820	448
1898		11.753	7.542	4.211	1.811	9.143	5.544	3.599	1.357	2.610	1.998	612	454
1899		13.059	7.716	5.343	1.437	10.269	5.958	4.611	1.066	2.790	2.058	732	371
1900		10.730	6.161	4.569	1.362	8.378	4.476	3.902	1.069	2.352	1.685	667	293
1901		12.293	6.716	5.577	1.918	9.913	4.901	5.012	1.491	2.380	1.815	565	427
1902		13.725	8.982	4.743	2.655	11.008	6.794	4.214	2.115	2.717	2.188	529	540
1903		13.979	6.933	7.046	2.486	11.268	5.293	5.975	1.900	2.711	1.640	1.071	586
1904		14.941	6.811	8.130	2.450	12.103	5.170	6.933	1.910	2.838	1.641	1.197	549
1905		13.450	7.244	6.206	2.098	10.722	5.354	5.368	1.682	2.728	1.890	838	416
1906		15.174	7.465	7.709	3.072	12.290	5.751	6.539	2.282	2.884	1.714	1.170	790
1907		15.987	9.395	6.592	3.428	12.995	7.108	5.887	2.607	2.992	2.287	705	821
1908		16.249	10.089	6.160	2.796	13.096	7.881	5.215	2.015	3.153	2.208	945	781
1909		16.067	9.258	6.809	2.631	12.995	7.134	5.861	1.923	3.072	2.124	948	708
1910		15.682	8.103	7.589	2.755	12.718	6.191	6.527	2.088	2.974	1.912	1.062	667

1911	16.773	9.137	7.636	3.845	13.662	6.985	6.677	3.035	3.111	2.152	959	810
1912	18.685	8.814	9.871	3.363	15.368	6.748	8.620	2.557	3.317	2.066	1.251	806
1913	18.558	10.529	8.029	3.202	15.247	8.126	7.121	2.432	3.311	2.493	908	770
1914 *)	31.049											
1915 *)	31.326	16.460	14.866	5.068								
1916 *)												
1917 *)												
1918 *)												
1919	21.117	19.620	1.488	4.631	17.671	15.265	2.406	3.199	3.446	4.364	918	1.432
1920	24.792	18.876	5.916	7.891	20.642	14.960	5.682	6.042	4.150	3.916	234	1.849
1921	28.527	14.506	14.021	6.923	23.767	11.497	12.270	5.204	4.760	3.009	1.751	1.719
1922	27.176	16.315	10.861	6.775	22.420	12.745	9.675	5.198	4.756	3.570	1.186	1.577
1923	31.157	15.207	15.950	7.393	25.852	11.730	14.122	5.750	5.305	3.477	1.828	1.643
1924	31.721	17.046	14.675	5.955	26.315	13.567	12.748	4.538	5.400	3.479	1.927	1.417
1925	29.190	14.978	14.212	5.984	24.193	11.732	12.461	4.651	4.997	3.246	1.751	1.333
1926	32.112	16.902	15.210	7.138	26.702	13.155	13.547	5.565	5.410	3.747	1.663	1.573
1927	30.960	18.337	12.623	7.325	25.446	14.582	10.864	5.619	5.514	3.755	1.759	1.706
1928	31.428	16.278	15.150	6.967	25.932	12.537	13.395	5.355	5.496	3.741	1.755	1.612
1929	32.377	18.052	14.325	7.532	26.947	14.184	12.763	5.956	5.430	3.868	1.562	1.576
1930	33.148	17.836	15.312	7.246	27.498	14.160	13.338	5.740	5.650	3.676	1.974	1.506
1931	30.465	20.513	9.952	7.636	25.198	16.316	8.882	6.086	5.267	4.197	1.070	1.550
1932	36.626	19.539	17.087	8.321	31.107	15.530	15.577	6.773	5.519	4.009	1.510	1.548
1933	35.082	17.449	17.633	7.722	29.590	13.922	15.668	6.167	5.492	3.527	1.965	1.555
1934 <sup>1)</sup>	35.367	20.502	14.805	8.116	29.734	16.313	13.421	6.334	5.633	4.189	1.444	1.782
1935 <sup>1)</sup>	31.905	17.946	13.959	7.212	26.465	13.935	12.530	5.407	5.440	4.011	1.429	1.805
1936 <sup>1)</sup>	32.656	17.304	15.352	7.469	27.148	13.412	13.736	5.525	5.508	3.892	1.616	1.944
1937 <sup>1)</sup>	30.426	17.995	12.431	7.468	25.079	13.878	11.201	5.495	5.347	4.117	1.230	1.973

\*) Les données font défaut <sup>1)</sup> Données provisoires



La Dobroudja offre encore de vastes possibilités d'exploitation agricole, industrielle et commerciale ; elle attirera pendant longtemps encore une partie de la population des autres provinces du pays. Ceci explique pourquoi sa population s'accroît plus rapidement que celle de toute autre province roumaine.

Concluons donc en disant que tant en raison de la natalité croissante que de l'immigration, le nombre des habitants de la Dobroudja augmentera rapidement dans les quelques dizaines d'années à venir.

### MOUVEMENT GÉNÉRAL DE LA POPULATION

En examinant les chiffres relatifs au passé (tableau 68), nous remarquerons la vigueur incontestable de la population de la Dobroudja et en particulier de celle des villages. Ne pouvant calculer la proportion de la natalité pour 1000 habitants en raison de l'absence de données pour les années antérieures au recensement de 1912 (départements de Tulcea et de Constantza) et de 1910 (départements de Caliacra et de

TABLEAU 68 — MOUVEMENT DE LA POPULATION DE LA DOBROUDJA PENDANT LA PÉRIODE 1886—1935 et en 1936

Période	Moyennes annuelles			
	Nés-vivants	Décès	Excédent	Mariages
1	2	3	4	5
Province entière				
1886 — 1895	9.432	5.600	3.832	1.281
1896 — 1905	12.681	7.259	5.422	1.962
1906 — 1915 <sup>1)</sup>	16.648	9.099	7.549	3.111
1916 — 1925 <sup>2)</sup>	27.669	16.651	11.018	6.507
1926 — 1935	32.947	18.335	14.612	7.521
Année 1936	32.656	17.304	15.352	7.469
Rural				
1886 — 1895	7.264	3.963	3.301	960
1896 — 1905	10.057	5.379	4.678	1.508
1906 — 1915 <sup>1)</sup>	13.546	6.991	6.555	2.342
1916 — 1925 <sup>2)</sup>	22.980	13.071	9.909	4.940
1926 — 1935	27.462	14.463	12.999	5.900
Année 1936	27.148	13.412	13.736	5.525
Urbain				
1886 — 1895	2.168	1.637	531	321
1896 — 1905	2.624	1.880	744	454
1906 — 1915 <sup>1)</sup>	3.102	2.108	994	769
1916 — 1925 <sup>2)</sup>	4.689	3.580	1.109	1.567
1926 — 1935	5.485	3.872	1.613	1.621
Année 1936	5.508	3.892	1.616	1.944

<sup>1)</sup> Moyenne pour 8 années

<sup>2)</sup> Moyenne pour 7 années

Durostor) nous aurons recours au calcul de *l'indice vital* qui révèle de façon catégorique l'accroissement de la vigueur de la population au point de vue biologique.

Années	Total	Indice vital	
		Rural	Urbain
1886 — 1895	168	183	132
1896 — 1905	175	187	140
1906 — 1915 <sup>1)</sup>	183	194	147
1916 — 1925 <sup>2)</sup>	166	176	131
1926 — 1935	180	190	142
Année 1936	189	202	142

<sup>1)</sup> Moyenne pour 8 années    <sup>2)</sup> Moyenne pour 7 années

Cet indice calculé en établissant le rapport entre les naissances et les décès, a été de 168 pendant la période comprise entre 1886 et 1895 ; il s'est élevé à 189 en 1936 (l'indice d'équilibre démographique est de 100) et dans le milieu rural il a dans la même année dépassé 200.

DIAGRAMME 69 — INDICE VITAL DE LA POPULATION DE DOBROUDJA POUR LES ANNÉES 1886—1935

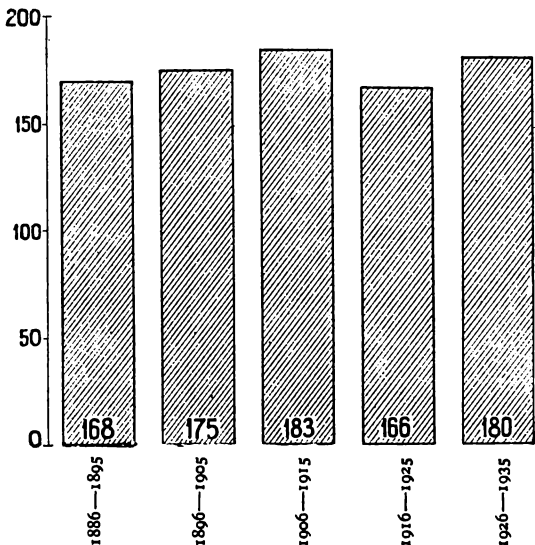

La prospérité de la Dobroudja au point de vue biologique est évidente. La population urbaine elle même a un indice vital de 142, avec une tendance ferme d'accroissement. Cette situation pourrait certainement être enviée par la plupart des pays de l'Europe.



TABLEAU 70 — MOUVEMENT DE LA POPULATION DE LA DOBROUDJA en 1900, 1912 et 1919—1930

Années	Population calculée au 1-er juillet	Chiffres absolus				Proport. pour 1.000 habitants			
		Nés-vivants	Décès	Excédent	Mariages	Nés-vivants	Décès	Excédent	Mariages
1	2	3	4	5	6	7	8	9	10
Province entière									
1900	267.808	10.730	6.161	4.569	1.362	40,1	23,0	17,1	10,2
1912	380.430	18.685	8.814	9.871	3.363	49,1	23,2	25,9	17,7
1919	669.245	21.117	19.629	1.488	4.631	31,6	29,3	2,3	13,8
1920	670.733	24.792	18.876	5.916	7.891	37,0	28,1	8,9	23,5
1921	676.649	28.527	14.506	14.021	6.923	42,2	21,4	20,8	20,5
1922	690.670	27.176	16.315	10.861	6.775	39,3	23,6	15,7	19,6
1923	701.531	31.157	15.207	15.950	7.393	44,4	21,7	22,7	21,1
1924	717.481	31.721	17.046	14.675	5.955	44,2	23,8	20,4	16,6
1925	732.156	29.190	14.978	14.212	5.984	39,9	20,5	19,4	16,3
1926	746.368	32.112	16.902	15.210	7.138	43,0	22,6	20,4	19,1
1927	761.578	30.960	18.337	12.623	7.325	40,7	24,1	16,6	19,2
1928	774.201	31.428	16.278	15.150	6.967	40,6	21,0	19,6	18,0
1929	789.351	32.377	18.052	14.325	7.532	41,0	22,9	18,1	19,1
1930	803.676	33.148	17.836	15.312	7.246	41,2	22,2	19,0	18,0
Rural									
1900	198.212	8.378	4.476	3.902	1.069	42,3	22,6	19,7	10,8
1912	282.181	15.368	6.748	8.620	2.557	54,5	23,9	30,6	18,1
1919	490.286	17.671	15.265	2.406	3.199	36,0	31,1	4,9	13,0
1920	492.692	20.642	14.960	5.682	6.042	41,9	30,4	11,5	24,5
1921	498.374	23.767	11.497	12.270	5.204	47,7	23,1	24,6	20,9
1922	510.644	22.420	12.745	9.675	5.198	43,9	25,0	18,9	20,4
1923	520.319	25.852	11.730	14.122	5.750	49,7	22,5	27,2	22,1
1924	534.441	26.315	13.567	12.748	4.538	49,2	25,4	23,8	17,0
1925	547.189	24.193	11.732	12.461	4.651	44,2	21,4	22,8	17,0
1926	559.650	26.702	13.155	13.547	5.565	47,7	23,5	24,2	19,9
1927	573.197	25.446	14.582	10.864	5.619	44,4	25,4	19,0	19,6
1928	584.061	25.932	12.537	13.395	5.355	44,4	21,5	22,9	18,3
1929	597.456	26.947	14.184	12.763	5.956	45,1	23,7	21,4	19,9
1930	610.219	27.498	14.160	13.338	5.740	45,1	23,2	21,9	18,8
Urbain									
1900	69.596	2.352	1.685	667	293	33,8	24,2	9,6	8,4
1912	98.249	3.317	2.066	1.251	806	33,8	21,0	12,8	16,4
1919	178.959	3.446	4.364	—918	1.432	19,3	24,4	—5,1	16,0
1920	178.041	4.150	3.916	234	1.849	23,3	22,0	1,3	20,8
1921	178.275	4.760	3.009	1.751	1.719	26,7	16,9	9,8	19,3
1922	180.026	4.756	3.570	1.186	1.577	26,4	19,8	6,6	17,5
1923	181.212	5.305	3.477	1.828	1.643	29,3	19,2	10,1	18,1
1924	183.040	5.406	3.479	1.927	1.417	29,5	19,0	10,5	15,5
1925	184.967	4.997	3.246	1.751	1.333	27,0	17,5	9,5	14,4
1926	186.718	5.410	3.747	1.663	1.573	29,0	20,1	8,9	16,8
1927	188.381	5.514	3.755	1.759	1.706	29,3	19,9	9,4	18,1
1928	190.140	5.496	3.741	1.755	1.612	28,9	19,7	9,2	17,0
1929	191.895	5.430	3.868	1.562	1.576	28,3	20,2	8,1	16,4
1930	193.457	5.650	3.676	1.974	1.506	29,2	19,0	10,2	15,6

Afin de pouvoir suivre de plus près le mouvement de la population en Dobroudja nous donnons le détail des chiffres relatifs aux années d'après guerre par comparaison avec les années 1900 et 1912 dans le tableau 70.

Pour la période d'après guerre, les moyennes ont été calculées sur 5 années, ce qui permet une appréciation plus générale des phénomènes démographiques de la province.

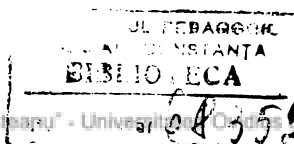
TABLEAU 71 — MOUVEMENT DE LA POPULATION DE LA DOBROUDJA PENDANT LES PÉRIODES 1921—1925; 1926—1930 et 1931—1935

Phénomènes démographiques	Moyennes annuelles pendant la période:		
	1921—1925	1926—1930	1931—1935
1	2	3	4
<b>Chiffres absolus</b>			
<i>Province entière</i>			
Population calculée au 1-er juillet . . .	703.697	775.035	847.110
Nés-vivants . . . . .	29.554	32.005	33.889
Décès . . . . .	15.610	17.481	19.189
Excédent . . . . .	13 944	14.524	14.700
Mariages . . . . .	6.606	7.242	7.801
<i>Milieu rural</i>			
Population calculée au 1-er juillet . . .	522.193	584.917	650.100
Nés-vivants . . . . .	24.509	26.505	28.419
Décès . . . . .	12.254	13.724	15.203
Excédent . . . . .	12.255	12.781	13.216
Mariages . . . . .	5.068	5.647	6.153
<i>Milieu urbain</i>			
Population calculée au 1-er juillet . . .	181.504	190.118	197.010
Nés-vivants . . . . .	5.045	5.500	5.470
Décès . . . . .	3.356	3.757	3.986
Excédent . . . . .	1.689	1.743	1.484
Mariages . . . . .	1.538	1.595	1.648
<b>Proportions pour 1.000 habitants</b>			
<i>Province entière</i>			
Nés-vivants . . . . .	42,0	41,3	40,0
Décès . . . . .	22,2	22,6	22,7
Excédent . . . . .	19,8	18,7	17,3
Mariages . . . . .	18,8	18,7	18,4
<i>Milieu rural</i>			
Nés-vivants . . . . .	46,9	45,3	43,7
Décès . . . . .	23,5	23,5	23,4
Excédent . . . . .	23,4	21,8	20,3
Mariages . . . . .	19,4	19,3	18,9
<i>Milieu urbain</i>			
Nés-vivants . . . . .	27,8	28,9	27,8
Décès . . . . .	18,5	19,8	20,2
Excédent . . . . .	9,3	9,1	7,6
Mariages . . . . .	16,9	16,8	16,7

*La natalité* se chiffre aussitôt après la guerre en Dobroudja par une proportion d'environ  $41,0^0/_{00}$ . En 1900 elle avait été de  $40,1^0/_{00}$  et en 1912 de  $49,1^0/_{00}$ . La diminution d'après guerre

DIAGRAMME 72 — LA NATALITÉ PAR MOIS DANS LES VILLAGES DE DOBROUDJA, PENDANT LES ANNÉES 1931—1936  
Proportions pour 1.000 habitants

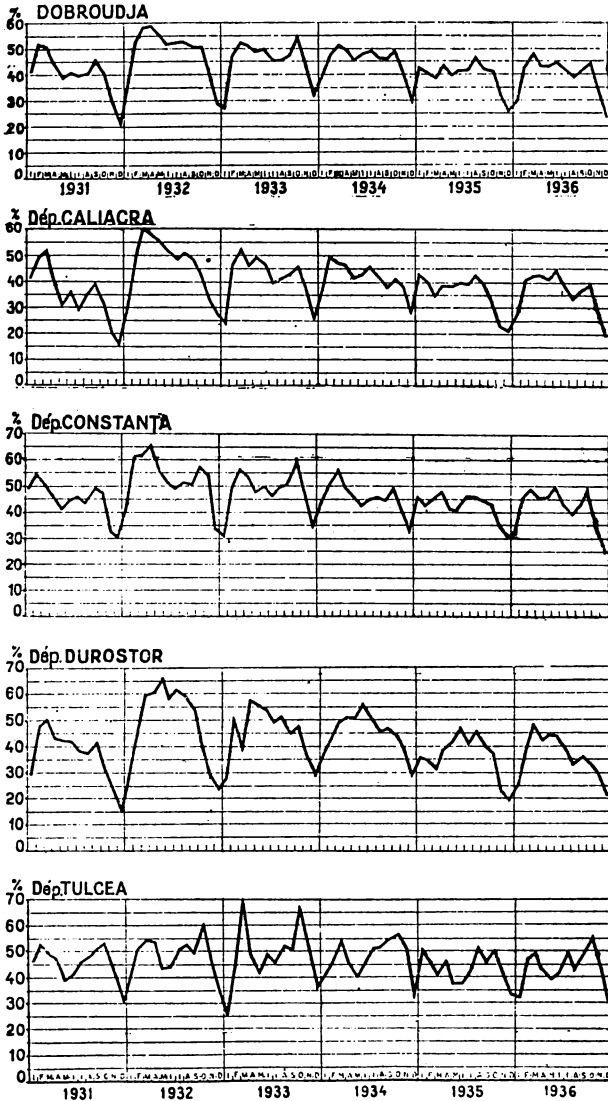

est due, pour la plus grande partie, aux villes, où la proportion des naissances est toutefois assez élevée (environ  $30^{0}/_{00}$ ).

La mortalité tend à diminuer légèrement surtout dans les villes. Sa recrudescence en 1919 et 1920 est due avant tout aux décès présumés du temps de guerre qui ont été inscrits sur les registres de l'état-civil au cours des années qui ont immédiatement suivi la paix.

DIAGRAMME 73 — LA MORTALITÉ PAR MOIS DANS LES VILLAGES DE DOBROUDJA, PENDANT LES ANNÉES 1931—1936  
Proportions pour 1.000 habitants

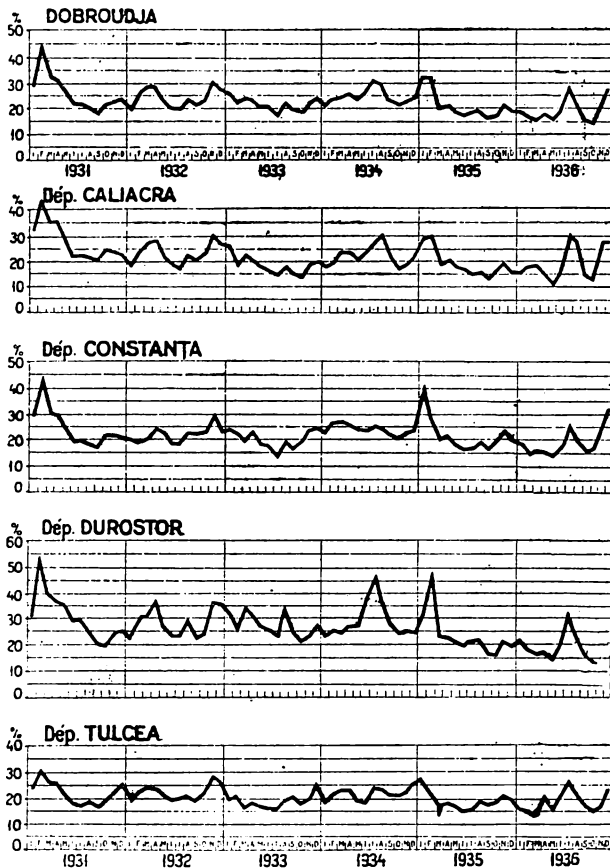

*L'excédent naturel* de la population est très élevé et il tend à augmenter. L'excédent naturel le plus fort est fourni par

la Dobroudja qui, à ce point de vue, devance non seulement toutes les autres provinces roumaines, mais tous les pays d'Europe (abstraction faite de la Russie sur laquelle nous ne possédons pas de données statistiques).

*La mortalité infantile* atteint environ 20,0% des nouveaux nés. Il est certain que cette proportion est très élevée. Si pourtant on la compare au chiffre élevé des naissances de la province ainsi qu'à la forte natalité du pays tout entier, si

DIAGRAMME 74 — LA MORTALITÉ INFANTILE PAR MOIS DANS LES VILLAGES DE DOBROUDJA, PENDANT LES ANNÉES 1931—1936

Proportions pour 100 nés-vivants

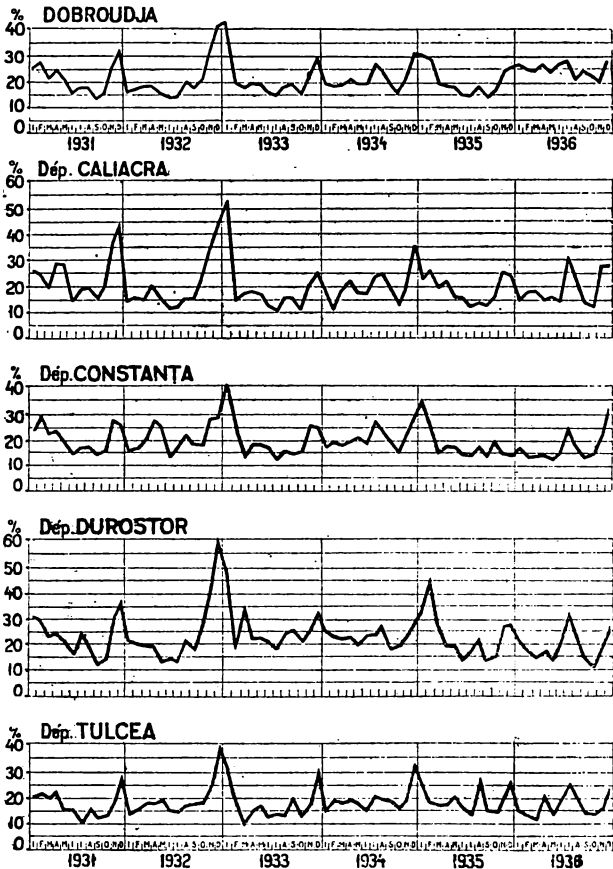

l'on tient compte, en outre, du fait qu'elle n'influe point sur l'excédent naturel qui, nous l'avons vu, dépasse celui du reste du monde civilisé, on constate que du moins, la mortalité infantile n'entraîne point ici cette diminution constante de la population si douloureusement ressentie dans les autres provinces et en particulier dans le Banat.

De l'examen des données du tableau ci-dessous, il résulte que la *natalité* tend à varier dans les départements du Quadrilatère, tandis que dans la vieille Dobroudja, elle paraît vouloir demeurer stable. On peut faire la même remarque en ce qui concerne la *mortalité*, tout en soulignant au passage le chiffre très élevé des décès dans le département de Durostor. C'est dans le département de Tulcea que l'*excédent naturel* est le plus élevé. Il oscille sans cesse dans les départements de Caliacra et de Durostor où les chiffres des décès et ces des naissances sont instables.

Le nombre des enfants *mort-nés* est trop élevé par rapport à celui des enfants qui viennent au monde vivants. Leur proportion est d'environ 2,0% du nombre des nés-vivants et tend légèrement à augmenter.

Les *mariages* sont nombreux, leur proportion se maintenant autour de 18,0% mariés pour 1.000 habitants. Cela explique le maintien d'une forte natalité et le petit nombre des enfants illégitimes. Ce qui caractérise les mariages en Dobroudja, c'est le fait surprenant qu'ils n'unissent pas des gens très jeunes comme c'est le cas dans les provinces de l'Ouest et qu'ils ne sont point rompus aussi facilement que dans ces provinces.

Par ailleurs la proportion des *divorces* est très faible (2,0% en moyenne). Dans les villages, ils sont extrêmement rares. Cela prouve qu'en Dobroudja l'institution du mariage repose sur des bases très solides.

Voici pour la période 1930—1935 le détail des données relatives aux départements et aux villes.



TABLEAU 75 — MOUVEMENT DE LA POPULATION DE LA DOBROUDJA PENDANT LES ANNÉES 1930—1935

Années et Départements	Population calculée au 1 <sup>er</sup> juillet		Chiffres absolus							Proportion pour 1.000 habitants						Proport. pour 100:			
	1	2	Nés-vivants	Décès	Excédent	Mariages	Divorces	Mort-nés	Décès de 0-1 an	Nés-vivants	Décès	Excédent	Mariés	Divorcés	Mort-nés	nés-viv.	0-1 an		
																		3	4
Province entière																			
1930	Dobroudja	803.676	83.148	17.886	15.812	7.246	266	518	6.611	41,2	22,2	19,0	18,0	8,7	1,5	19,9			
	Caliacra	165.321	6.319	3.786	2.533	1.272	20	82	1.363	38,4	22,9	15,3	15,4	1,6	1,3	21,6			
	Constantza	247.033	10.453	4.688	5.765	2.268	101	190	1.879	42,3	19,0	23,3	17,9	4,6	1,8	18,0			
	Durostor	210.146	8.341	5.754	2.587	1.891	54	121	1.878	39,7	27,4	12,3	18,0	2,9	1,5	22,5			
	Tulcea	181.176	8.035	3.608	4.427	1.875	91	120	1.491	44,3	19,9	24,4	20,7	4,9	1,5	18,6			
1931	Dobroudja	816.308	80.465	20.518	9.952	7.686	274	472	6.848	37,8	25,1	12,2	18,7	8,6	1,5	20,8			
	Caliacra	167.057	5.508	4.573	935	1.437	37	73	1.301	33,0	27,4	5,6	17,2	2,6	1,3	23,6			
	Constantza	251.933	9.658	5.622	4.036	2.274	113	172	1.971	38,3	22,3	16,0	18,1	5,0	1,8	20,4			
	Durostor	212.013	7.370	6.221	1.149	2.160	73	110	1.662	34,8	29,3	5,5	20,4	3,4	1,5	22,6			
	Tulcea	185.395	7.929	4.097	3.832	1.765	51	117	1.414	42,8	22,1	20,7	19,0	2,9	1,5	17,8			
1932 <sup>1)</sup>	Dobroudja	830.808	86.626	19.539	17.087	8.384	301	636	7.264	44,1	28,5	20,6	20,1	8,6	1,7	19,8			
	Caliacra	169.535	7.187	3.980	3.207	1.627	39	92	1.378	42,4	23,5	18,9	19,2	2,4	1,3	19,2			
	Constantza	256.930	11.065	5.503	5.562	2.481	123	233	2.126	43,1	21,4	21,7	19,3	5,0	2,1	19,2			
	Durostor	214.937	9.852	5.899	3.953	2.392	79	183	2.116	45,8	27,4	18,4	22,3	3,3	1,9	21,5			
	Tulcea	189.466	8.522	4.157	4.305	1.834	60	128	1.644	45,0	21,9	23,1	19,4	3,3	1,5	19,3			
1933 <sup>1)</sup>	Dobroudja	846.996	85.082	17.449	17.688	7.685	318	689	6.979	41,4	20,6	20,8	18,0	4,2	2,0	19,9			
	Caliacra	172.461	6.539	3.201	3.338	1.331	40	115	1.266	37,9	18,6	19,3	15,4	3,0	1,8	18,4			
	Constantza	262.249	10.585	4.935	5.650	2.334	128	238	2.000	40,4	18,8	21,6	17,8	5,5	2,2	18,9			
	Durostor	218.313	9.315	5.710	3.605	1.977	78	181	2.297	42,7	26,2	16,5	18,1	3,9	1,9	24,7			
	Tulcea	193.973	8.643	3.603	5.040	1.993	72	155	1.476	44,6	18,6	26,0	20,5	3,6	1,8	17,1			

1) Données provisoires

<b>1984<sup>1)</sup></b>	<b>Dobroudja . . .</b>	<b>868.978</b>	<b>35.867</b>	<b>20.502</b>	<b>14.865</b>	<b>8.116</b>	<b>842</b>	<b>7.528</b>	<b>40,9</b>	<b>28,7</b>	<b>17,2</b>	<b>18,8</b>	<b>4,2</b>	<b>2,1</b>	<b>21,8</b>
	Caliacra . . .	175.696	6.675	3.842	2.833	1.447	46	1.344	38,0	21,9	16,1	16,5	3,2	1,9	20,1
	Constantza . . .	267.554	10.532	6.078	4.454	2.536	126	2.196	39,4	22,7	16,7	19,0	5,0	2,3	20,9
	Durostor . . .	222.029	9.469	6.311	3.158	2.086	92	2.268	42,6	28,4	14,2	18,7	4,4	2,1	24,0
	Tulcea . . .	198.699	8.691	4.271	4.420	2.053	78	1.715	43,7	21,5	22,2	20,7	3,8	1,9	19,7
<b>1985<sup>1)</sup></b>	<b>Dobroudja . . .</b>	<b>877.460</b>	<b>31.905</b>	<b>17.946</b>	<b>18.959</b>	<b>7.212</b>	<b>344</b>	<b>6.457</b>	<b>36,4</b>	<b>20,5</b>	<b>15,9</b>	<b>16,4</b>	<b>4,8</b>	<b>2,3</b>	<b>20,2</b>
	Caliacra . . .	178.141	5.941	3.425	2.516	1.365	54	1.148	33,3	19,2	14,1	15,3	4,0	2,4	19,3
	Constantza . . .	271.825	10.106	5.580	4.326	2.449	148	2.055	37,2	20,5	16,7	18,0	6,0	2,5	20,3
	Durostor . . .	224.390	7.706	5.106	2.600	1.651	67	1.752	34,3	22,8	11,5	14,7	4,1	2,5	22,7
	Tulcea . . .	203.104	8.152	3.835	4.317	1.747	75	1.592	40,1	18,9	21,2	17,2	4,3	1,7	18,4
<b>1980</b>	<b>Dobroudja . . .</b>	<b>610.219</b>	<b>27.498</b>	<b>14.160</b>	<b>18.888</b>	<b>5.740</b>	<b>186</b>	<b>5.582</b>	<b>45,1</b>	<b>28,2</b>	<b>21,9</b>	<b>18,8</b>	<b>2,4</b>	<b>1,0</b>	<b>20,1</b>
	Caliacra . . .	123.016	5.047	2.848	2.199	1.022	5	1.064	41,0	23,2	17,8	16,6	0,5	0,9	21,1
	Constantza . . .	167.808	8.397	3.419	4.888	1.577	36	1.592	49,5	20,4	29,1	18,8	2,3	1,1	18,1
	Durostor . . .	178.626	7.378	5.043	2.335	1.643	41	1.688	41,3	28,2	13,1	18,4	2,5	1,1	22,9
	Tulcea . . .	140.769	6.766	2.850	3.916	1.498	54	1.278	48,1	20,2	27,9	21,3	3,6	1,0	18,9
<b>1981</b>	<b>Dobroudja . . .</b>	<b>622.893</b>	<b>25.198</b>	<b>16.316</b>	<b>8.882</b>	<b>6.086</b>	<b>185</b>	<b>5.811</b>	<b>40,5</b>	<b>26,2</b>	<b>14,8</b>	<b>19,6</b>	<b>2,2</b>	<b>1,1</b>	<b>21,1</b>
	Caliacra . . .	125.655	4.423	3.474	949	1.192	14	1.028	35,2	27,6	7,6	19,0	1,2	0,9	23,2
	Constantza . . .	171.951	7.622	4.162	3.460	1.672	41	1.599	44,3	24,2	20,1	19,4	2,5	1,1	20,9
	Durostor . . .	180.344	6.558	5.458	1.100	1.845	43	1.492	36,4	30,3	6,1	20,5	2,3	1,1	22,8
	Tulcea . . .	144.413	6.595	3.222	3.373	1.377	37	1.200	45,7	22,3	23,4	19,1	2,7	1,1	18,2
<b>1982<sup>1)</sup></b>	<b>Dobroudja . . .</b>	<b>635.517</b>	<b>31.107</b>	<b>15.530</b>	<b>15.577</b>	<b>6.775</b>	<b>158</b>	<b>6.147</b>	<b>48,9</b>	<b>24,4</b>	<b>24,5</b>	<b>21,3</b>	<b>2,8</b>	<b>1,4</b>	<b>19,8</b>
	Caliacra . . .	127.890	5.856	2.933	2.923	1.366	16	1.083	45,8	22,9	22,1	21,4	1,2	0,9	18,5
	Constantza . . .	176.458	9.182	4.147	5.935	1.837	50	1.761	52,0	23,5	28,5	20,8	2,7	1,5	19,2
	Durostor . . .	183.098	8.889	5.151	3.738	2.096	55	1.913	48,5	28,1	20,4	22,9	2,6	1,7	21,5
	Tulcea . . .	148.071	7.180	3.299	3.881	1.476	32	1.390	48,5	22,3	26,2	19,9	2,2	1,1	19,4

Population rurale

<sup>1)</sup> Données provisoires

Tab. 75 — suite

Années, Départements et Villes	Population calculée au 1-er juillet	Chiffres absolus							Proportions pour 1.000 habitants						Proport. pour 100: mariés		nés-viv.	
		3	4	5	6	7	8	9	10	11	12	13	14	15	16	17	18	
																		Nés-vivants
<b>1983<sup>1)</sup></b>																		
Dobroudja . . .	649.988	29.590	13.922	15.668	6.074	174	488	5.968	45,5	21,4	24,1	18,7	2,9	1,5	20,2			
Caliacra . . .	130.575	5.378	2.367	3.011	1.075	20	67	905	41,2	18,1	23,1	16,5	1,9	1,2	17,9			
Constantza . . .	181.100	8.558	3.597	4.961	1.662	54	132	1.628	47,3	19,9	27,4	18,4	3,2	1,5	19,0			
Durostor . . .	186.220	8.320	5.087	3.233	1.699	58	131	2.101	44,7	27,3	17,4	18,2	3,4	1,6	25,3			
Tulcea . . .	152.093	7.334	2.871	4.463	1.638	42	108	1.274	48,2	18,9	29,3	21,5	2,6	1,5	17,4			
<b>1984<sup>1)</sup></b>																		
Dobroudja . . .	665.989	29.784	16.313	13.481	6.884	180	487	6.885	44,7	24,5	20,2	19,0	2,8	1,6	21,8			
Caliacra . . .	133.539	5.436	2.884	2.552	1.178	30	85	1.065	40,7	21,6	19,1	17,6	2,5	1,6	19,6			
Constantza . . .	185.796	8.419	4.468	3.951	1.706	43	138	1.707	45,3	24,0	21,3	18,4	2,5	1,6	21,0			
Durostor . . .	189.671	8.483	5.533	2.950	1.785	65	151	2.050	44,7	29,2	15,5	18,8	3,6	1,8	24,2			
Tulcea . . .	156.333	7.396	3.428	3.968	1.665	42	113	1.453	47,3	21,9	25,4	21,3	2,5	1,5	19,6			
<b>1985<sup>1)</sup></b>																		
Dobroudja . . .	677.284	26.465	13.985	12.580	5.407	176	482	5.402	89,1	20,6	18,5	16,0	9,8	1,8	20,4			
Caliacra . . .	135.757	4.842	2.499	2.343	1.094	31	89	908	35,7	18,4	17,3	16,1	2,8	1,8	18,8			
Constantza . . .	189.415	7.977	3.975	4.002	1.516	54	133	1.633	42,1	21,0	21,1	16,0	3,6	1,7	20,5			
Durostor . . .	191.851	6.767	4.397	2.370	1.395	46	147	1.559	35,3	22,9	12,4	14,5	3,3	2,2	23,0			
Tulcea . . .	160.241	6.879	3.064	3.815	1.402	45	113	1.302	42,9	19,1	23,8	17,5	3,2	1,6	18,9			

1) Données provisoires

MOUVEMENT GÉNÉRAL DE LA POPULATION

123

1980	1981	Population urbaine													
		1980	1974	1974	1974	1974	1974	1974	1974	1974	1974				
Dobroudja . . .	198.457	5.650	3.676	1.974	1.506	130	226	1.079	292	19,0	10,2	15,6	8,6	4,0	19,1
Babadag . . .	4.570	158	84	74	57	4	12	25	34,6	18,4	16,2	24,9	7,0	7,6	15,8
Balcic . . .	6.291	180	116	64	44	1	2	42	28,6	18,4	10,2	14,0	2,3	1,1	23,3
Bazargic . . .	29.835	968	762	206	165	14	31	245	32,4	25,5	6,9	11,1	8,5	3,2	25,3
Carmen-Sylva . . .	872	15	17	-2	4	-	-	1	17,2	19,5	-2,3	9,2	-	-	6,7
Cavarna . . .	6.179	124	60	64	41	-	4	12	20,1	9,7	10,4	13,3	-	3,2	9,7
Cerna-Voda . . .	6.423	160	87	73	53	2	3	33	24,9	13,5	11,4	16,5	3,8	1,9	20,6
Constantza . . .	57.992	1.416	884	532	495	54	52	259	24,4	15,2	9,2	10,0	11,6	4,4	18,3
Hârşova . . .	3.582	120	79	41	23	9	28	33,5	33,5	22,1	11,4	12,8	-	7,5	23,3
Isaccea . . .	4.528	181	106	75	42	4	2	34	40,0	23,4	10,0	18,6	9,5	1,1	18,8
Măcin . . .	5.390	231	94	137	52	3	9	35	42,9	17,4	25,5	19,3	5,8	3,9	15,2
Mangalia . . .	2.755	97	54	43	17	2	8	17	35,2	19,6	15,6	12,3	11,8	8,2	17,5
Medgidia . . .	5.730	240	118	122	56	7	15	26	41,9	20,6	21,3	19,5	12,5	6,3	10,8
Ostrov . . .	3.114	102	75	27	36	1	5	18	32,8	24,1	8,7	23,1	2,3	4,9	17,6
Siliştra . . .	17.398	446	412	34	111	12	19	105	25,6	23,7	1,9	12,8	10,8	4,3	23,5
Sulina . . .	5.876	170	75	95	71	8	8	16	28,9	12,8	16,1	24,2	11,3	4,7	9,4
Teirghiol . . .	1.871	98	30	68	13	-	1	13	52,4	16,0	36,4	13,9	-	1,0	13,3
Tulcea . . .	20.043	529	399	130	155	18	23	103	26,4	19,9	6,5	15,5	11,6	4,3	19,5
Turtureaia . . .	11.008	415	224	191	101	-	13	67	37,7	20,3	17,4	18,4	-	3,1	16,1
Dobroudja . . .	198.915	5.267	4.197	1.070	1.550	189	202	1.087	27,2	21,6	5,6	16,0	9,0	8,8	19,7
Babadag . . .	4.626	172	134	38	36	2	7	20	37,2	29,0	8,2	15,6	5,6	4,1	11,6
Balcic . . .	6.323	173	174	-1	45	1	5	53	27,4	27,5	-0,1	14,2	2,2	2,9	30,6
Bazargic . . .	29.921	785	819	-34	195	22	25	199	26,2	27,4	-1,2	11,0	13,3	3,2	25,4
Carmen-Sylva . . .	866	12	22	-10	5	-	-	2	13,9	25,4	-11,5	11,5	-	-	16,7
Cavarna . . .	5.158	127	106	21	35	-	3	21	24,6	20,6	4,0	13,6	-	2,4	16,5
Cerna-Voda . . .	6.508	183	85	98	40	3	7	22	28,1	13,1	15,0	12,3	7,5	3,8	12,0
Constantza . . .	58.431	1.365	1.019	346	432	62	62	248	23,4	17,4	6,0	14,8	14,4	4,5	18,2
Hârşova . . .	3.613	107	87	20	32	2	3	27	29,6	24,1	5,5	17,7	6,3	2,8	25,2
Isaccea . . .	4.602	190	117	73	45	2	1	40	41,3	25,4	15,9	19,6	4,4	0,5	21,1

Tab. 75 — suite

Années et Villes	Chiffres absolus										Proportions pour 1.000 habitants						Proport. pour 100: mariés		
	Population calculée au 1-er juillet					Décès absolus					Décès de 0-1 an					Décès de 0-1 an			
	2	3	4	5	6	7	8	9	10	11	12	13	14	15	16	17	18	19	
Măcin . . .	5.501	225	141	84	66	—	9	41	40,9	25,6	15,3	24,0	—	4,0	18,2				
Mangalia . . .	2.796	105	66	39	22	1	1	21	37,6	23,6	14,0	15,7	4,5	1,0	20,0				
Medgidia . . .	5.820	193	135	58	50	3	12	44	33,2	23,2	10,0	17,2	6,0	6,2	22,8				
Ostrov . . .	3.152	132	81	51	46	2	3	21	41,9	25,7	16,2	29,2	4,3	2,3	15,9				
Silistra . . .	17.392	382	427	—45	160	19	25	93	22,0	24,6	—2,6	18,4	11,9	6,5	24,3				
Sulina . . .	5.983	191	80	111	54	2	4	15	31,9	13,4	18,5	18,1	3,7	2,1	7,9				
Techirghiol . . .	1.918	71	46	25	21	1	1	16	37,0	24,0	13,0	21,9	4,8	1,4	22,5				
Tulcea . . .	20.180	556	403	153	187	8	21	98	27,6	20,0	7,6	18,5	4,3	3,8	17,6				
Turtucaia . . .	11.125	298	255	43	109	9	13	56	26,8	22,9	3,9	19,6	8,3	4,4	18,8				
<b>1932<sup>1)</sup> Dobroudja . . .</b>	<b>195.291</b>	<b>5.519</b>	<b>4.009</b>	<b>1.510</b>	<b>1.559</b>	<b>148</b>	<b>208</b>	<b>1.117</b>	<b>28,8</b>	<b>20,5</b>	<b>7,8</b>	<b>16,0</b>	<b>9,5</b>	<b>8,8</b>	<b>20,2</b>				
Babadag . . .	4.639	163	113	50	40	3	13	28	35,1	24,4	10,7	17,2	7,5	8,0	17,2				
Balcic . . .	6.340	193	175	18	40	—	9	47	30,4	27,6	2,8	12,6	—	4,7	24,4				
Bazargic . . .	30.110	960	739	221	165	22	26	213	31,9	24,5	7,4	11,0	13,3	2,7	22,2				
Carmen-Sylva . . .	861	18	23	—5	8	—	—	3	20,9	26,7	—5,8	18,6	—	—	16,7				
Cavarna . . .	5.195	178	133	45	56	1	6	35	34,3	25,6	8,7	21,6	1,8	3,4	19,7				
Cerna-Voda . . .	6.591	163	108	55	33	6	4	39	24,7	16,4	8,3	10,0	18,2	2,5	23,9				
Constantza . . .	58.693	1.160	879	281	493	55	77	227	19,8	15,0	4,8	15,8	11,9	6,6	19,6				
Hârşova . . .	3.643	122	71	51	33	1	—	25	33,5	19,5	14,0	18,1	3,0	—	20,1				
Isaccea . . .	4.684	192	110	82	49	3	2	29	41,0	23,5	17,5	20,9	6,1	1,0	15,5				

1) Données provisoires

Măcin . . . . .	5.594	225	123	102	58	1	9	42	40,2	22,0	18,2	20,7	1,7	4,0	18,7
Mangalia . . . . .	2.839	103	62	41	27	3	2	19	36,3	21,8	14,5	19,0	11,1	1,9	18,4
Medgidia . . . . .	5.897	240	176	64	57	7	8	46	40,7	20,8	10,9	10,3	12,3	3,3	19,2
Ostrov . . . . .	3.206	113	58	55	34	—	4	14	35,2	18,1	17,1	21,2	—	3,5	12,4
Silistra . . . . .	17.443	457	374	83	164	20	17	94	26,2	21,4	4,8	18,8	12,2	3,7	20,6
Sulina . . . . .	6.082	193	116	77	54	3	5	32	31,7	19,1	12,6	17,8	5,6	2,6	16,6
Techirghiol . . . . .	1.948	77	37	40	23	1	—	6	39,5	19,0	20,5	23,6	4,3	—	7,8
Tulcea . . . . .	20.336	569	396	173	157	18	17	123	28,0	19,5	8,5	15,4	11,5	3,0	21,6
Turtucaia . . . . .	11.190	393	316	77	98	4	9	95	35,1	28,2	6,9	17,5	4,1	2,3	24,2
<b>1988<sup>1)</sup> Dobroudja . . . . .</b>	<b>197.008</b>	<b>5.492</b>	<b>3.527</b>	<b>1.965</b>	<b>1.561</b>	<b>144</b>	<b>251</b>	<b>1.011</b>	<b>27,9</b>	<b>17,9</b>	<b>10,0</b>	<b>15,8</b>	<b>9,2</b>	<b>4,6</b>	<b>18,4</b>
Babadag . . . . .	4.739	172	96	76	46	—	15	30	36,3	20,3	16,0	19,4	—	8,7	17,4
Balcic . . . . .	6.394	164	101	63	43	1	7	28	25,6	15,8	9,8	13,5	2,3	4,3	17,1
Bazargic . . . . .	30.251	824	609	215	173	16	32	184	27,2	20,1	7,1	11,4	9,2	3,9	22,3
Carmen-Sylva . . . . .	864	22	17	5	8	—	—	3	25,5	19,7	5,8	18,5	—	—	13,6
Cavarna . . . . .	5.241	173	124	49	40	3	9	29	33,0	23,7	9,3	15,3	7,5	5,2	16,8
Cerna-Voda . . . . .	6.654	151	107	44	36	7	8	34	22,7	16,1	6,6	10,8	19,4	5,3	22,5
Constantza . . . . .	59.128	1.335	927	408	491	60	80	239	22,6	15,7	6,9	16,6	12,2	6,0	17,9
Hârşova . . . . .	3.689	118	70	48	39	—	2	21	32,0	19,0	13,0	21,1	—	1,7	17,8
Isaccea . . . . .	4.704	217	100	117	40	6	5	40	45,5	21,0	24,5	16,8	15,0	2,3	18,4
Măcin . . . . .	5.699	223	101	122	45	3	4	32	39,1	17,7	21,4	15,8	6,7	1,8	14,3
Mangalia . . . . .	2.878	103	52	51	21	1	—	24	35,8	18,1	17,7	14,6	4,8	—	23,3
Medgidia . . . . .	5.933	209	140	69	60	5	12	37	35,2	23,6	11,6	20,2	8,3	5,7	17,7
Ostrov . . . . .	3.269	129	71	58	26	1	4	19	39,5	21,7	17,8	15,9	3,8	3,1	14,7
Silistra . . . . .	17.531	493	349	144	144	16	35	195	28,1	19,9	8,2	16,4	11,1	7,1	21,3
Sulina . . . . .	6.158	176	95	81	55	2	3	20	28,6	15,4	13,2	17,9	3,6	1,7	11,4
Techirghiol . . . . .	2.003	89	25	64	17	1	4	14	44,4	12,5	31,9	17,0	5,9	4,5	15,7
Tulcea . . . . .	20.520	521	340	181	169	19	20	80	25,4	16,6	8,8	16,5	11,2	3,8	15,4
Turtucaia . . . . .	11.293	373	203	170	108	3	11	72	33,0	18,0	15,0	19,1	2,8	2,9	19,3

1) Données provisoires

Tab. 75 — fin

Années et Villes	Population calculée au 1 <sup>er</sup> juillet		Chiffres absolus						Proportions pour 1.000 habitants						Proport. pour 100: mariés			Mort-nés Décès de 0-1 an
	1	2	Nés-vivants	Décès	Excédent	Mariages	Divorcés	Mort-nés	Décès de 0-1 an	Nés-vivants	Décès	Excédent	Mariés	Divorcés	Mort-nés			
																3	4	
1984 <sup>1)</sup> Dobroudja . . .		198.689	6.688	4.189	1.444	1.782	162	285	1.188	28,4	21,1	7,3	17,9	9,1	4,5	21,1		
Babadag . . .		4.795	173	95	78	53	7	7	36	36,1	19,8	16,3	22,1	13,2	4,0	20,8		
Balcic . . .		6.425	152	107	45	39	1	3	36	23,7	16,7	7,0	22,1	2,6	2,0	23,7		
Bazargic . . .		30.425	913	744	169	174	12	31	214	30,0	24,5	5,5	11,4	6,9	3,4	23,4		
Carmen-Sylva . . .		804	23	29	-6	16	1	1	4	26,6	33,6	-7,0	37,0	6,3	4,3	17,4		
Cavarna . . .		5.307	174	107	67	56	3	6	29	32,8	20,2	12,6	21,1	5,4	3,4	16,7		
Cerna-Voda . . .		6.677	173	121	52	55	2	10	28	25,9	18,1	7,8	16,5	3,6	5,8	16,2		
Constantza . . .		59.485	1.400	1.086	314	635	72	68	284	23,5	18,3	5,2	21,3	11,3	4,9	20,3		
Hârşova . . .		3.740	120	77	43	35	1	11	19	32,1	20,6	11,5	18,7	2,9	9,2	15,8		
Isaccea . . .		4.884	220	110	110	33	2	6	47	45,0	22,5	22,5	13,5	6,1	2,7	21,4		
Măcin . . .		5.810	228	140	88	66	1	7	48	39,2	24,1	15,1	22,7	1,5	3,1	21,1		
Mangalia . . .		2.940	114	74	40	22	1	6	24	38,8	25,2	13,6	15,0	4,5	5,3	21,1		
Medgidia . . .		6.003	202	164	38	59	4	12	46	33,6	27,3	6,3	19,7	6,8	5,9	22,8		
Ostrov . . .		3.280	100	96	4	3	1	3	25	30,5	29,3	1,2	23,8	2,6	3,0	25,0		
Siliştra . . .		17.622	464	426	38	143	23	32	117	26,3	24,2	2,1	16,2	16,1	6,9	25,2		
Sulina . . .		6.209	136	99	37	40	7	5	17	21,9	15,9	6,0	12,9	17,5	3,7	12,5		
Teşirghiol . . .		2.049	81	59	22	8	2	1	24	39,5	28,8	10,7	7,8	25,0	1,2	29,6		
Tulcea . . .		20.668	538	399	139	196	19	30	114	26,0	19,3	6,7	19,0	9,7	5,6	21,2		
Turtucaia . . .		11.456	422	256	166	113	3	16	76	36,8	22,3	14,5	19,7	2,7	3,8	18,0		

1) Données provisoires

1985 <sup>1)</sup> Dobroudja . . .	200.196	5.440	4.011	1.429	1.805	168	250	1.055	27,2	20,0	7,2	18,0	9,8	4,6	19,4
Babadag . . .	4.885	173	95	78	43	6	7	27	35,4	19,4	16,0	17,6	14,0	4,0	15,6
Balcic . . .	6.463	155	111	44	45	2	5	27	24,0	17,2	6,8	13,9	4,4	3,2	17,4
Bazargic . . .	30.552	779	711	68	186	19	40	187	25,5	23,3	2,2	12,2	10,2	5,1	24,0
Carmen-Sylva . . .	856	24	35	—11	13	1	3	8	28,0	40,9	—12,9	30,4	7,7	12,5	33,3
Cavarna . . .	5.369	165	104	61	40	2	7	26	30,7	19,4	11,3	14,9	5,0	4,2	15,8
Cerna-Voda . . .	6.756	169	88	81	62	5	8	24	25,0	13,0	12,0	18,4	8,1	4,7	14,2
Constantza . . .	59.854	1.482	1.172	310	743	77	82	304	24,8	19,6	5,2	24,8	10,4	5,5	20,5
Eforia . . .	102	14	8	6	3	—	2	2	137,3	78,4	58,9	58,8	—	14,3	14,3
Hârşova . . .	3.787	101	58	43	17	—	1	17	26,7	15,3	11,4	9,0	—	1,0	16,8
Isaccea . . .	5.004	210	93	117	38	1	1	29	42,0	18,6	33,4	15,2	2,6	0,5	13,8
Măcin . . .	5.898	223	119	104	58	5	3	30	37,8	20,2	17,6	19,7	8,6	1,3	13,5
Mangalia . . .	2.942	92	86	6	26	—	5	28	31,3	29,2	2,1	17,7	—	5,4	30,4
Medgidia . . .	6.048	181	119	62	56	8	17	29	29,9	19,7	10,2	18,5	14,3	9,4	16,0
Ostrov . . .	3.296	114	84	30	25	2	2	21	34,6	25,5	9,1	15,2	8,0	1,8	18,4
Siliistra . . .	17.686	493	360	133	144	11	29	96	27,9	20,4	7,5	16,3	7,6	5,9	19,5
Sulina . . .	6.241	123	86	37	47	3	6	18	19,7	13,8	5,9	15,1	6,4	4,9	14,6
Techirghiol . . .	2.065	66	39	27	13	3	5	10	32,0	18,9	13,1	12,6	23,1	7,6	15,2
Tulcea . . .	20.835	544	378	166	159	15	11	96	26,1	18,1	8,0	15,3	9,4	2,0	17,6
Turtucaia . . .	11.557	332	265	67	87	8	16	76	28,7	22,9	5,8	15,1	9,2	4,8	22,9

1) Données provisoires



## MOUVEMENT DE LA POPULATION PAR NATIONALITÉS

À partir de 1933, l'Institut Central de Statistique a introduit dans le formulaire de statistique démographique la question relative à l'origine ethnique. Les réponses obtenues sont purement subjectives, les officiers d'état-civil étant obligés de s'en référer aux déclarations des habitants, puisqu'il n'y a aucun critérium objectif permettant de déterminer à quel groupe ethnique appartiennent les déclarants et qu'il n'existe même pas de définition juridique en cette matière.

Dans les tableaux 76 et 77, nous avons fait figurer

TABLEAU 76 — L'ORIGINE ETHNIQUE DES NÉS-VIVANTS DE LA DOBROUDJA PENDANT LES ANNÉES 1934—1936

Groupes ethniques	Total 1934-1936		Années		
	Chiffres absolus	%	1934 <sup>1)</sup>	1935 <sup>1)</sup>	1936 <sup>1)</sup>
<b>1</b>	<b>2</b>	<b>3</b>	<b>4</b>	<b>5</b>	<b>6</b>
<i>Province entière</i>					
Ensemble de la population . . . . .	99.928	100,0	85.367	81.905	82.656
Roumains . . . . .	49.236	49,3	16.643	15.835	16.758
Bulgares . . . . .	20.514	20,5	7.085	6.599	6.830
Turcs, tartares, gagaouzi . . . . .	20.978	21,0	8.597	6.522	5.859
Russes . . . . .	5.873	5,9	1.852	1.890	2.131
Allemands . . . . .	1.690	1,7	572	540	578
Autres groupes ethniques . . . . .	1.637	1,6	618	519	500
<i>Milieu rural</i>					
Ensemble de la population . . . . .	88.347	100,0	29.784	26.465	27.148
Roumains . . . . .	40.178	48,2	13.706	12.849	13.623
Bulgares . . . . .	18.522	22,2	6.423	5.937	6.162
Turcs, tartares, gagaouzi . . . . .	17.505	21,0	7.286	5.385	4.834
Russes . . . . .	5.016	0,0	1.584	1.605	1.827
Allemands . . . . .	1.467	1,8	485	484	498
Autres groupes ethniques . . . . .	659	0,8	250	205	204
<i>Milieu urbain</i>					
Ensemble de la population . . . . .	16.581	100,0	5.633	5.440	5.508
Roumains . . . . .	9.058	54,6	2.937	2.986	3.135
Bulgares . . . . .	1.992	12,0	662	662	668
Turcs, tartares, gagaouzi . . . . .	3.473	21,0	1.311	1.137	1.025
Russes . . . . .	857	5,2	268	285	304
Allemands . . . . .	223	1,3	87	56	80
Autres groupes ethniques . . . . .	978	5,9	368	314	296

<sup>1)</sup> Données provisoires

les données démographiques relatives à l'origine ethnique qui correspondent aux 3 dernières années (1934-1936)

TABLEAU 77 — L'ORIGINE ETHNIQUE DES DÉCÉDÉS DE LA DOBROUDJA PENDANT LES ANNÉES 1934—1936

Groupes ethniques	Total 1934-1936		Années		
	Chiffres absolus	%	1934 <sup>1)</sup>	1935 <sup>1)</sup>	1936 <sup>1)</sup>
I	2	3	4	5	6
<i>Province entière</i>					
Ensemble de la population . . . . .	55.752	100,0	20.502	17.946	17.304
Roumains . . . . .	23.931	42,9	8.377	7.786	7.768
Bulgares . . . . .	12.060	21,6	4.491	3.748	3.821
Turcs, tartares, gagaouzi . . . . .	14.329	25,7	5.738	4.689	3.902
Russes . . . . .	3.041	5,5	1.025	927	1.089
Allemands . . . . .	751	1,3	270	226	255
Autres groupes ethniques . . . . .	1.640	2,9	601	570	469
<i>Milieu rural</i>					
Ensemble de la population . . . . .	43.660	100,0	16.313	13.935	13.412
Roumains . . . . .	17.941	41,1	6.355	5.806	5.780
Bulgares . . . . .	10.475	24,0	3.960	3.218	3.297
Turcs, tartares, gagaouzi . . . . .	11.547	26,4	4.695	3.754	3.098
Russes . . . . .	2.520	5,8	861	763	896
Allemands . . . . .	604	1,4	220	180	204
Autres groupes ethniques . . . . .	573	1,3	222	214	137
<i>Milieu urbain</i>					
Ensemble de la population . . . . .	12.092	100,0	4.189	4.011	3.892
Roumains . . . . .	5.990	49,6	2.022	1.980	1.988
Bulgares . . . . .	1.585	13,1	531	530	524
Turcs, tartares, gagaouzi . . . . .	2.782	23,0	1.043	935	804
Russes . . . . .	521	4,3	164	164	193
Allemands . . . . .	147	1,2	50	46	51
Autres groupes ethniques . . . . .	1.067	8,8	379	356	332

On y a en même temps calculé *l'indice vital* des diverses groupes ethniques. Il est en général très élevé en Dobroudja et tout particulièrement chez les allemands, d'ailleurs très peu nombreux, et chez les roumains, élément majoritaire dans toute la province.

<sup>1)</sup> Données provisoires

TABLEAU 78 — L'INDICE VITAL DE LA POPULATION DE LA DOBROUDJA SUIVANT L'ORIGINE ETHNIQUE, PENDANT LES ANNÉES 1934—1936

Groupes ethniques	Années		
	1934 1)	1935 1)	1936 1)
<b>I</b>	<b>2</b>	<b>3</b>	<b>4</b>
<i>Province entière</i>			
Ensemble de la population . . . . .	178	178	189
Roumains . . . . .	199	203	216
Bulgares . . . . .	158	176	179
Turcs, tartares, gagaouzi . . . . .	150	139	150
Russes . . . . .	181	204	196
Allemands . . . . .	212	239	227
Autres . . . . .	103	91	107
<i>Milieu rural</i>			
Ensemble de la population . . . . .	182	190	202
Roumains . . . . .	216	221	235
Bulgares . . . . .	162	184	187
Turcs, tartares, gagaouzi . . . . .	155	143	156
Russes . . . . .	184	210	204
Allemands . . . . .	220	269	244
Autres . . . . .	113	96	149
<i>Milieu urbain</i>			
Ensemble de la population . . . . .	134	136	142
Roumains . . . . .	145	151	158
Bulgares . . . . .	125	125	127
Turcs, tartares, gagaouzi . . . . .	126	122	127
Russes . . . . .	163	174	158
Allemands . . . . .	174	122	157
Autres . . . . .	97	88	89

Le tableau suivant nous donne, pour chaque groupe ethnique et en moyenne calculée sur ces 3 années, la tendance du mouvement démographique de la Dobroudja.

1) Données provisoires

TABLEAU 79 — TENDANCE DU MOUVEMENT DÉMOGRAPHIQUE DE LA DOBROUDJA PAR GROUPES ETHNIQUES

Groupes ethniques	Pourcentage de la population en 1930	Pourcentage des naissances de 1934 à 1936	Pourcentage des décès de 1934 à 1936
1	2	3	4
Roumains . . . . .	44,2	49,3	42,9
Bulgares . . . . .	22,7	20,5	21,6
Turcs, Tartares, Gagaouzi . . . . .	22,1	21,0	25,7
Allemands . . . . .	1,5	1,7	1,3
Russes . . . . .	3,4	5,9	5,5
Autres . . . . .	7,0	1,6	2,9

Si l'on considère que la question relative à l'origine ethnique a été posée depuis quelques années, seulement l'on peut admettre une légère variation des chiffres ci-dessus. Elle est due au fait que les enquêtes nouvellement menées à ce sujet n'ont pas encore été faites selon des règles uniformes.

Toutefois, du point de vue pratique, les chiffres ci-dessus sont éloquents; ils nous montrent une tendance d'extension de l'élément roumain au détriment des minoritaires représentés en particulier par l'élément turco-tartare ainsi que par les petits groupes désignés sous la mention « autres » et qui se déclarent pour la plupart comme de nationalité roumaine.

## MOUVEMENT DE LA POPULATION PAR RELIGION

Le tableau suivant nous montre, grâce aux moyennes embrassant chacune une période de 5 ans, la répartition des enfants *nés vivants* entre 1886 et 1934. Nous remarquerons tout d'abord, en tenant compte des religions, la différence entre la proportion des enfants nés avant et après l'annexion du Quadrilatère. Après l'annexion, la proportion des mahométans augmente considérablement passant de 10,3% pour la période 1909—1913 à 25,6% pendant la période 1919-1923.

TABLEAU 80 — NÉS-VIVANTS DE LA DOBROUDJA D'APRÈS LA RELIGION PENDANT LES ANNÉES 1886—1934

Période	Total	Orthodoxes	Catholiques	Luthériens	Arméno-grégoriens	Lipovan	Mahométans	Mosaïques	Autres et non déclarées
1	2	3	4	5	6	7	8	9	10
Moyennes annuelles									
1886—1890 . . .	<b>8.723</b>	<b>6.687</b>	<b>118</b>	<b>180</b>	<b>32</b>	<b>146</b>	<b>1.395</b>	<b>165</b>	—
<i>Pourcentage</i> . . .	100,0	76,7	1,4	2,1	0,4	1,7	16,0	1,9	—
Rural . . . . .	6.726	5.242	78	161	5	133	1.093	14	—
Urbain . . . . .	1.997	1.445	40	19	27	13	302	151	—
1893—1897 . . .	<b>10.824</b>	<b>8.159</b>	<b>251</b>	<b>326</b>	<b>57</b>	<b>370</b>	<b>1.454</b>	<b>186</b>	<b>21</b>
<i>Pourcentage</i> . . .	100,0	75,4	2,3	3,0	0,5	3,4	13,4	1,7	0,2
Rural . . . . .	8.364	6.448	186	303	14	342	1.047	20	4
Urbain . . . . .	2.460	1.711	65	23	43	28	407	166	17
1898—1902 . . .	<b>12.311</b>	<b>9.298</b>	<b>262</b>	<b>303</b>	<b>63</b>	<b>618</b>	<b>1.592</b>	<b>163</b>	<b>12</b>
<i>Pourcentage</i> . . .	100,0	75,5	2,1	2,5	0,5	5,0	12,9	1,3	0,1
Rural . . . . .	9.741	7.483	202	268	12	551	1.208	14	3
Urbain . . . . .	2.570	1.815	60	35	51	67	384	149	9
1909—1913 . . .	<b>17.154</b>	<b>13.828</b>	<b>243</b>	<b>238</b>	<b>77</b>	<b>903</b>	<b>1.762</b>	<b>103</b>	—
<i>Pourcentage</i> . . .	100,0	80,6	1,4	1,4	0,4	5,3	10,3	0,6	—
Rural . . . . .	13.997	11.382	198	221	16	759	1.415	6	—
Urbain . . . . .	3.157	2.446	45	17	61	144	347	97	—
1919—1923 . . .	<b>26.555</b>	<b>18.490</b>	<b>213</b>	<b>258</b>	<b>94</b>	<b>621</b>	<b>6.802</b>	<b>66</b>	<b>11</b>
<i>Pourcentage</i> . . .	100,0	69,6	0,8	1,0	0,4	2,3	25,6	0,2	0,0
Rural . . . . .	22.071	15.446	175	244	6	511	5.676	4	9
Urbain . . . . .	4.484	3.044	38	14	88	110	1.126	62	2
1924—1928 . . .	<b>31.081</b>	<b>21.570</b>	<b>289</b>	<b>338</b>	<b>133</b>	<b>706</b>	<b>7.945</b>	<b>65</b>	<b>35</b>
<i>Pourcentage</i> . . .	100,0	69,4	0,9	1,1	0,4	2,3	25,6	0,2	0,1
Rural . . . . .	25.717	17.891	232	308	9	580	6.664	2	31
Urbain . . . . .	5.364	3.679	57	30	124	126	1.281	63	4
1930—1934 . . .	<b>34.154</b>	<b>24.575</b>	<b>270</b>	<b>369</b>	<b>*</b> )	<b>442</b>	<b>8.273</b>	<b>42</b>	<b>183**)</b>
<i>Pourcentage</i> . . .	100,0	72,0	0,8	1,1	<b>*</b> )	1,3	24,2	0,1	0,5**)
Rural . . . . .	28.642	20.789	207	333	<b>*</b> )	347	6.899	3	64**)
Urbain . . . . .	5.512	3.786	63	36	<b>*</b> )	95	1.374	39	119**)

\*) Compris dans la colonne 10

\*\*) Comprend aussi la colonne 6

À la même époque la proportion des orthodoxes tombe de 80,6% à 69,6%, celle des « Lipovans » de 5,3% à 2,3% et celle des israélites de 0,6% à 0,2%. Pourtant la tendance des *orthodoxes* à devenir plus nombreux est d'ailleurs constante et explicable. Il s'agit de l'élément majoritaire qui donne à la province sa nuance dominante. (8.728 en 1886—1890, 13.828 en 1909—1913, 24.575 en 1930—1934).

Les chiffres relatifs aux « *Lipovans* » méritent d'être soulignés. Avant la guerre leur proportion s'accroît constamment : 1,7%, 3,4%, 5,0%, 5,3% et diminue considérablement aussitôt après. Dans les 3 périodes de 5 ans qui ont suivi la guerre, cette proportion a été de 2,3%, 2,3% et 1,3%.

Un autre phénomène curieux est la diminution du nombre des enfants de *religion mosaïque* nés-vivants. Depuis la période comprise entre 1886—1890 leur proportion a diminué passant successivement de 1,9%—1,7%—1,3% à 0,6% avant la guerre. Elle a subi une diminution considérable après l'annexion du Quadrilatère, où l'on ne trouve pour ainsi dire point de population de rite mosaïque (0,2%—0,2% et 0,1% dans la période 1930—1934).

Selon toute probabilité il ne s'agit pas seulement d'une diminution de la natalité chez la population mosaïque, mais aussi d'une décroissance continue du nombre des israélites probablement due à leur migration vers les autres provinces de la Roumanie.

Le tableau ci-dessous permet de suivre, année par année, le phénomène des *naissances* chez les populations appartenant aux diverses religions.

TABLEAU 81 — NÉS-VIVANTS DE LA DOBROUDJA D'APRÈS LA RELIGION PENDANT LES ANNÉES 1886—1934

Années	Total	Orthodoxes	Catholiques	Luthériens	Arméno- grégoriens	Lipovans	Mahométans	Mosaïques	Autres et non déclarées
1	2	3	4	5	6	7	8	9	10
Province entière									
1886	8.097	6.163	103	182	29	165	1.295	160	—
1887	8.551	6.541	96	173	26	190	1.358	167	—
1888	8.799	6.803	104	152	29	129	1.424	158	—
1889	9.171	7.044	140	194	34	180	1.408	171	—
1890	9.008	6.827	143	199	41	137	1.490	171	—
1891	10.004	7.382	212	*)	*)	*)	*)	225	2.185 *)
1892	9.478	7.095	234	*)	*)	*)	*)	182	1.967 **)
1893	10.131	7.471	245	339	42	206	1.629	181	18
1894	10.403	7.984	219	328	53	255	1.359	185	20
1895	10.683	8.056	250	314	48	402	1.395	180	38
1896	10.757	8.088	262	305	71	465	1.357	186	23
1897	12.115	9.192	279	347	59	523	1.522	199	3
1898	11.753	8.806	294	304	69	501	1.569	197	13
1899	13.059	9.713	304	332	74	609	1.840	174	13
1900	10.730	8.100	227	290	53	556	1.366	136	2
1901	12.293	9.466	246	295	57	634	1.424	155	16
1902	13.725	10.405	241	295	63	792	1.762	151	16
1903	13.979	10.695	258	292	77	789	1.695	150	23
1904	14.941	11.608	262	281	62	837	1.751	137	3
1905	13.450	10.331	233	267	72	804	1.617	123	3
1906	15.174	12.074	247	244	75	782	1.625	125	2
1907	15.987	12.695	240	245	73	871	1.741	119	3
1908	16.249	12.873	267	250	89	916	1.715	139	—
1909	16.067	12.816	234	242	73	934	1.654	113	1
1910	5.692	12.642	248	227	87	765	1.630	91	2
1911	16.773	13.540	227	234	70	889	1.707	106	—
1912	18.685	15.077	249	262	66	1.001	1.925	105	—
1913	18.558	15.066	253	229	90	926	1.895	98	1
1914—1918:	Les données font défaut								
1919	21.117	16.124	155	210	43	612	3.907	62	4
1920	24.792	16.720	173	198	60	601	6.973	56	11
1921	28.527	19.222	245	294	80	719	7.885	73	9
1922	27.176	19.130	225	239	120	523	6.865	62	12
1923	31.157	21.257	265	348	165	649	8.378	76	19
1924	31.721	21.904	299	331	156	625	8.325	60	21

\*) Compris dans la colonne 10

\*\*) Comprend aussi la colonne 6

Tab. 81 — suite

Années	Total	Orthodoxes	Catholiques	Luthériens	Arméno-grégoriens	Lipovans	Mahométans	Mosaïques	Autres et non déclarées
1	2	3	4	5	6	7	8	9	10
1925	29.190	19.868	267	328	142	673	7.829	59	24
1926	32.112	22.231	333	358	129	739	8.209	77	36
1927	30.960	21.759	276	347	121	746	7.600	74	37
1928	31.428	22.087	273	328	116	745	7.765	58	56
1929: Les données font défaut									
1930	33.148	23.813	253	345	*)	539	8.013	46	139 **)
1931	30.465	22.396	256	495	*)	171	6.946	38	103 **)
1932	36.626	26.156	249	343	*)	588	9.112	38	140 **)
1933	35.082	24.927	292	338	*)	453	8.727	43	302 **)
1934	35.444	25.580	296	323	*)	460	8.573	44	168 **)
Population rurale									
1886	6.244	4.795	54	161	4	154	1.066	10	—
1887	6.617	5.117	60	154	5	179	1.093	9	—
1888	6.826	5.345	76	133	6	112	1.132	22	—
1889	7.069	5.520	101	169	4	166	1.096	13	—
1890	6.886	5.374	97	187	6	126	1.080	16	—
1891	7.731	5.820	160	*)	*)	*)	*)	28	1.723 **)
1892	7.214	5.543	183	*)	*)	*)	*)	14	1.474 **)
1893	7.761	5.875	178	316	9	187	1.173	17	6
1894	8.065	6.291	162	312	10	238	1.025	24	3
1895	8.230	6.361	190	293	9	377	973	18	9
1896	8.359	6.422	197	274	29	439	980	18	—
1897	9.404	7.289	205	321	11	469	1.083	25	1
1898	9.143	7.075	216	274	14	432	1.119	13	—
1899	10.269	7.756	247	290	16	541	1.403	13	3
1900	8.378	6.408	163	251	11	489	1.046	10	—
1901	9.913	7.719	202	268	13	573	1.111	21	6
1902	11.008	8.459	182	258	8	720	1.360	13	8
1903	11.268	8.762	201	267	15	670	1.333	11	9
1904	12.103	9.497	212	254	9	721	1.396	12	2
1905	10.722	8.276	189	240	15	678	1.312	9	3
1906	12.290	9.913	196	218	14	683	1.256	9	1
1907	12.995	10.427	193	225	12	744	1.382	9	3
1908	13.096	10.415	218	223	26	807	1.402	5	—
1909	12.995	10.429	178	220	15	805	1.340	8	—
1910	12.718	10.310	195	210	17	656	1.323	6	1

\*) Compris dans la colonne 10

\*\* ) Comprend aussi la colonne 6



Tab. 81 — suite

Années	Total	Orthodoxes	Catholiques	Luthériens	Arméno-grégoriens	Lipovans	Mahométans	Mosaïques	Autres et non déclarés
1	2	3	4	5	6	7	8	9	10
1911	13.662	11.131	187	215	12	737	1.375	5	—
1912	15.368	12.539	208	242	11	822	1.543	3	—
1913	15.247	12.503	220	220	26	777	1.493	7	1
1914—1918: Les données font défaut									
1919	17.671	13.658	136	202	7	529	3.132	5	2
1920	20.642	13.915	141	192	2	493	5.885	3	11
1921	23.767	16.077	198	276	4	594	6.607	4	7
1922	22.420	15.846	187	223	10	409	5.730	4	11
1923	25.852	17.736	212	326	7	529	7.026	2	14
1924	26.315	18.273	232	307	13	506	6.966	2	16
1925	24.193	16.461	214	314	9	552	6.618	1	24
1926	26.702	18.490	275	321	3	614	6.965	2	32
1927	25.446	17.986	217	310	12	612	6.271	4	34
1928	25.932	18.243	223	289	8	616	6.502	3	48
1929: Les données font défaut									
1930	27.498	19.966	186	306	*)	407	6.577	2	54 **)
1931	25.198	18.620	206	444	*)	78	5.767	3	80 **)
1932	31.107	22.451	186	325	*)	448	7.659	3	35 **)
1933	29.590	21.217	230	307	*)	453	7.303	3	77 **)
1934	29.811	21.690	225	281	*)	349	7.190	3	73 **)
Population urbaine									
1886	1.853	1.368	49	21	25	11	229	150	—
1887	1.934	1.424	36	19	21	11	265	158	—
1888	1.973	1.458	28	19	23	17	292	136	—
1889	2.102	1.524	39	25	30	14	312	158	—
1890	2.122	1.453	46	12	35	11	410	155	—
1891	2.273	1.562	52	*)	*)	*)	*)	197	462 **)
1892	2.264	1.552	51	*)	*)	*)	*)	168	493 **)
1893	2.370	1.596	67	23	33	19	456	164	12
1894	2.338	1.693	57	16	43	17	334	161	17
1895	2.453	1.695	60	21	39	25	422	162	29
1896	2.398	1.666	65	31	42	26	377	168	23
1897	2.711	1.903	74	26	39	54	439	174	2
1898	2.610	1.731	78	30	55	69	450	184	13
1899	2.790	1.957	57	42	58	68	437	161	10
1900	2.352	1.692	64	39	42	67	320	126	2

\*) Compris dans la colonne 10

\*\*) Comprend aussi la colonne 6

Tab. 81 — fin

Années	Total	Orthodoxes	Catholiques	Luthériens	Arméno- grégoriens	Lipovans	Mahométans	Mosaïques	Autres et non déclarés
1	2	3	4	5	6	7	8	9	10
1901	2.380	1.747	44	27	44	61	313	134	10
1902	2.717	1.946	59	37	55	72	402	138	8
1903	2.711	1.933	57	25	62	119	362	139	14
1904	2.838	2.111	50	27	53	116	355	125	1
1905	2.728	2.055	44	27	57	126	305	114	—
1906	2.884	2.161	51	26	61	99	369	116	1
1907	2.992	2.268	47	20	61	127	359	110	—
1908	3.153	2.458	49	27	63	109	313	134	—
1909	3.072	2.387	56	22	58	129	314	105	1
1910	2.974	2.332	53	17	70	109	307	85	1
1911	3.111	2.409	40	19	58	152	332	101	—
1912	3.317	2.538	41	20	55	179	382	102	—
1913	3.311	2.563	33	9	64	149	402	91	—
1914—1918:	Les données font défaut								
1919	3.446	2.466	19	8	36	83	775	57	2
1920	4.150	2.805	32	6	58	108	1.088	53	—
1921	4.760	3.145	47	18	76	125	1.278	69	2
1922	4.756	3.284	38	16	110	114	1.135	58	1
1923	5.305	3.521	53	22	158	120	1.352	74	5
1924	5.406	3.631	67	24	143	119	1.359	58	5
1925	4.997	3.407	53	14	133	121	1.211	58	—
1926	5.410	3.741	58	37	126	125	1.244	75	4
1927	5.514	3.773	59	37	109	134	1.329	70	3
1928	5.496	3.844	50	39	108	129	1.263	55	8
1929:	Les données font défaut								
1930	5.650	3.847	67	39	*)	132	1.436	44	85 **)
1931	5.267	3.776	50	51	*)	93	1.179	35	83 **)
1932	5.519	3.705	63	18	*)	140	1.453	35	105 **)
1933	5.492	3.710	62	31	*)	—	1.424	40	225 **)
1934	5.633	3.890	71	42	*)	111	1.383	41	95 **)

En ce qui concerne les *décès*, le tableau 82 comporte des données analogues à celles du tableau 80. C'est parmi la population de religion mosaïque que la différence entre le nombre des décès et celui des naissances est le plus sensible, la proportion des dernières étant inférieure à celle des premiers, à partir de 1919. Cela prouve que les israélites traversent une phase de stagnation biologique qui, peu à peu,

**TABLEAU 82 — DÉCÈS DE LA DOBROUDJA D'APRÈS LA RELIGION  
PENDANT LES ANNÉES 1886—1934**

Période	Total	Orthodoxes	Catholiques	Luthériens	Arméno- grégoriens	Lipovans	Mahométans	Mosaïques	Autres et non déclarées
1	2	3	4	5	6	7	8	9	10
<b>Moyennes annuelles</b>									
1886—1890. . . . .	<b>4.782</b>	<b>3.469</b>	<b>61</b>	<b>71</b>	<b>34</b>	<b>94</b>	<b>983</b>	<b>65</b>	<b>5</b>
<i>Pourcentage</i> . . . . .	100,0	72,5	1,3	1,5	0,7	2,0	20,6	1,4	0,1
Rural . . . . .	3.344	2.501	31	55	3	86	654	11	3
Urbain . . . . .	1.438	968	30	16	31	8	329	54	2
1893—1897 . . . . .	<b>6.627</b>	<b>4.792</b>	<b>139</b>	<b>150</b>	<b>53</b>	<b>235</b>	<b>1.152</b>	<b>86</b>	<b>20</b>
<i>Pourcentage</i> . . . . .	100,0	72,3	2,1	2,3	0,8	3,5	17,4	1,3	0,3
Rural . . . . .	4.775	3.594	79	127	5	206	754	5	5
Urbain . . . . .	1.852	1.198	60	23	48	29	398	81	15
1898—1902. . . . .	<b>7.423</b>	<b>5.312</b>	<b>146</b>	<b>133</b>	<b>58</b>	<b>361</b>	<b>1.318</b>	<b>75</b>	<b>20</b>
<i>Pourcentage</i> . . . . .	100,0	71,6	2,0	1,8	0,8	4,9	17,8	1,0	0,3
Rural . . . . .	5.475	4.021	92	111	9	304	927	5	6
Urbain . . . . .	1.948	1.291	54	22	49	57	391	70	14
1909—1913. . . . .	<b>9.168</b>	<b>6.950</b>	<b>130</b>	<b>112</b>	<b>52</b>	<b>510</b>	<b>1.352</b>	<b>51</b>	<b>11</b>
<i>Pourcentage</i> . . . . .	100,0	75,8	1,4	1,2	0,6	5,6	14,7	0,6	0,1
Rural . . . . .	7.037	5.412	89	90	8	416	1.015	2	5
Urbain . . . . .	2.131	1.538	41	22	44	94	337	49	6
1919—1923. . . . .	<b>16.909</b>	<b>10.998</b>	<b>131</b>	<b>122</b>	<b>73</b>	<b>406</b>	<b>5.107</b>	<b>49</b>	<b>23</b>
<i>Pourcentage</i> . . . . .	100,0	65,0	0,8	0,7	0,4	2,4	30,2	0,3	0,1
Rural . . . . .	13.242	8.684	85	107	6	321	4.025	4	10
Urbain . . . . .	3.667	2.314	46	15	67	85	1.082	45	13
1924—1928. . . . .	<b>16.706</b>	<b>10.986</b>	<b>146</b>	<b>164</b>	<b>90</b>	<b>390</b>	<b>4.856</b>	<b>46</b>	<b>28</b>
<i>Pourcentage</i> . . . . .	100,0	65,8	0,9	1,0	0,5	2,3	29,1	0,3	0,2
Rural . . . . .	13.114	8.644	93	143	5	323	3.886	2	18
Urbain . . . . .	3.592	2.342	53	21	85	67	970	44	10
1930—1934. . . . .	<b>19.180</b>	<b>12.690</b>	<b>125</b>	<b>145</b>	<b>*</b> )	<b>281</b>	<b>5.703</b>	<b>45</b>	<b>191**</b>
<i>Pourcentage</i> . . . . .	100,0	66,2	0,7	0,8	<b>*</b> )	1,5	29,7	0,2	1,0**
Rural . . . . .	15.260	10.093	80	118	<b>*</b> )	225	4.645	3	96**
Urbain . . . . .	3.920	2.597	45	27	<b>*</b> )	56	1.058	42	95**

aboutira à leur disparition dans cette province, à moins que leur nombre soit rétabli par de nouvelles immigrations.

Le tableau ci-dessous permet de suivre, année par année, le phénomène des *décès* chez les populations appartenant aux diverses religions.

\*) Compris dans la colonne 10

\*\*) Comprend aussi la colonne 6

TABLEAU 83 — LES DÉCÈS DE LA DOBROUDJA D'APRÈS LA RELIGION  
PENDANT LES ANNÉES 1886—1934

Années	Total	Orthodoxes	Catholiques	Luthériens	Arméno- grégoriens	Lipovans	Mahométans	Mosaïques	Autres et non déclarés
1	2	3	4	5	6	7	8	9	10
Province entière									
1886	4.453	3.186	46	71	38	187	873	42	10
1887	4.310	3.052	56	57	27	46	1.024	43	5
1888	4.807	3.502	45	57	27	87	1.019	70	—
1889	5.006	3.725	77	72	30	88	901	107	6
1890	5.341	3.883	81	94	47	62	1.098	66	10
1891	6.216	4.467	127	*)	*)	*)	*)	84	1.538 **)
1892	7.227	5.224	147	*)	*)	*)	*)	93	1.763 **)
1893	6.525	4.417	139	193	73	204	1.377	91	31
1894	6.169	4.511	124	129	34	155	1.124	71	21
1895	5.961	4.371	138	121	49	247	956	60	19
1896	7.802	5.704	152	174	50	315	1.269	117	21
1897	6.681	4.959	146	131	55	254	1.037	89	10
1898	7.542	5.474	180	152	64	309	1.265	70	28
1899	7.716	5.344	154	163	62	283	1.604	88	18
1900	6.161	4.453	104	98	54	282	1.090	65	15
1901	6.716	4.820	142	107	56	355	1.149	67	20
1902	8.982	6.467	140	148	63	577	1.483	86	18
1903	6.933	5.071	115	121	46	341	1.164	56	19
1904	6.811	4.944	111	121	59	397	1.109	58	12
1905	7.244	5.229	106	103	65	402	1.265	57	17
1906	7.465	5.421	115	135	61	397	1.254	59	23
1907	9.395	6.840	137	126	60	533	1.635	47	17
1908	10.089	7.404	133	126	62	732	1.563	55	14
1909	9.258	7.108	165	111	42	454	1.315	52	11
1910	8.103	6.045	115	116	53	464	1.246	44	20
1911	9.137	7.010	103	108	50	516	1.305	41	4
1912	8.814	6.591	119	106	67	457	1.413	46	15
1913	10.529	7.996	148	120	48	659	1.478	72	8
1914—1918:	Les données font défaut								
1919	19.629	12.442	122	110	63	551	6.261	58	22
1920	18.876	12.314	139	131	63	446	5.713	48	22
1921	14.506	9.518	113	99	64	320	4.329	42	21
1922	16.315	10.550	131	139	65	394	4.967	49	20
1923	15.207	10.166	142	133	111	319	4.265	45	26
1924	17.046	10.994	145	171	100	363	5.197	46	30

\*) Compris dans la colonne 10

\*\*\*) Comprend aussi la colonne 6

Tab. 83 — suite

Années	Total	Orthodoxes	Catholiques	Luthériens	Arméno- grégoriens	Lipovans	Mahométans	Mosaïques	Autres et non déclarés
1925	14.978	9.792	136	149	93	437	4.319	36	16
1926	16.902	11.328	138	173	90	388	4.715	45	25
1927	18.337	11.937	148	187	82	345	5.555	50	33
1928	16.278	10.881	165	142	88	417	4.494	55	36
1929: Les données font défaut									
1930	17.836	11.657	104	146	*)	327	5.430	40	132 **)
1931	20.513	13.284	126	159	*)	172	6.314	44	414 **)
1932	19.539	13.046	121	160	*)	334	5.684	43	151 **)
1933	17.449	11.467	114	102	*)	284	5.312	43	127 **)
1934	20.561	13.996	161	155	*)	284	5.777	54	134 **)

## Population rurale

1886	3.173	2.313	19	50	4	169	612	1	5
1887	3.034	2.213	24	44	3	41	702	6	1
1888	3.429	2.546	18	47	1	79	731	7	—
1889	3.456	2.691	46	54	3	84	537	40	1
1890	3.629	2.744	48	78	3	57	690	2	7
1891	4.348	3.243	70	*)	*)	*)	*)	11	1.024 **)
1892	5.289	3.963	100	*)	*)	*)	*)	6	1.220 **)
1893	4.420	3.175	69	151	5	172	837	4	7
1894	4.514	3.423	67	118	3	131	758	9	5
1895	4.349	3.331	74	106	4	224	602	5	3
1896	5.806	4.380	99	152	5	281	881	3	5
1897	4.790	3.664	89	106	6	222	694	3	6
1898	5.544	4.180	121	131	11	260	833	3	5
1899	5.658	4.037	91	128	11	243	1.132	9	7
1900	4.476	3.298	64	81	8	228	789	3	5
1901	4.901	3.588	91	88	11	305	807	5	6
1902	6.794	5.002	85	129	11	485	1.074	3	5
1903	5.293	3.949	76	99	10	285	868	2	4
1904	5.170	3.813	72	99	5	344	823	6	8
1905	5.354	3.951	72	77	3	328	913	2	8
1906	5.751	4.214	78	112	13	344	977	3	10
1907	7.108	5.303	98	103	5	386	1.207	1	5
1908	7.881	5.866	81	104	9	587	1.221	2	11
1909	7.134	5.554	110	87	9	374	993	1	9
1910	6.191	4.660	78	94	4	386	956	3	10

\*) Compris dans la colonne 10

\*\*) Comprend aussi la colonne 6

Tab. 83 — suite

Années	Total	Orthodoxes	Catholiques	Luthériens	Arméno-grégoriens	Lipovans	Mahométans	Mosaïques	Autres et non déclarés
1	2	3	4	5	6	7	8	9	10
1911	6.985	5.424	69	83	10	429	967	—	3
1912	6.748	5.101	85	84	11	370	1.093	1	3
1913	8.126	6.320	104	102	7	521	1.065	3	4
1914—1918: Les données font défaut									
1919	15.265	9.683	55	99	3	402	5.010	7	6
1920	14.960	9.855	87	117	5	361	4.520	2	13
1921	11.497	7.634	84	88	6	267	3.404	3	11
1922	12.745	8.277	91	120	4	327	3.913	2	11
1923	11.730	7.973	98	111	12	247	3.277	5	7
1924	13.567	8.862	101	157	4	300	4.124	1	18
1925	11.732	7.626	99	135	8	366	3.485	3	10
1926	13.155	8.851	90	148	4	314	3.730	3	15
1927	14.582	9.518	103	160	5	277	4.495	—	24
1928	12.537	8.363	73	116	4	358	3.596	3	24
1929: Les données font défaut									
1930	14.160	9.246	63	113	*)	253	4.439	3	43 **)
1931	16.316	10.576	84	120	*)	125	5.107	4	300 **)
1932	15.530	10.384	80	140	*)	269	4.614	3	40 **)
1933	13.922	9.093	72	82	*)	236	4.390	3	46 **)
1934	16.372	11.167	101	133	*)	240	4.677	2	52 **)
Population urbaine									
1886	1.280	873	27	21	34	18	261	41	5
1887	1.276	839	32	13	24	5	322	37	4
1888	1.378	956	27	10	26	8	288	63	—
1889	1.550	1.034	31	18	27	4	364	67	5
1890	1.712	1.139	33	16	44	5	408	64	3
1891	1.868	1.224	57	*)	*)	*)	*)	73	514 **)
1892	1.938	1.261	47	*)	*)	*)	*)	87	543 **)
1893	2.105	1.242	70	42	68	32	540	87	24
1894	1.655	1.088	57	11	31	24	366	62	16
1895	1.612	1.040	64	15	45	23	354	55	16
1896	1.996	1.324	53	22	45	34	388	114	16
1897	1.891	1.295	57	25	49	32	343	86	4
1898	1.998	1.294	59	21	53	49	432	67	23
1899	2.058	1.307	63	35	51	40	472	79	11
1900	1.685	1.155	40	17	46	54	301	62	10

\*) Compris dans la colonne 10

\*\* ) Comprend aussi la colonne 6

Tab. 83 — fin

Années	Total	Orthodoxes	Catholiques	Luthériens	Arméno- grégoriens	Lipovans	Mahométans	Mosaïques	Autres et non déclarées
1	2	3	4	5	6	7	8	9	10
1901	1.815	1.232	51	19	45	50	342	62	14
1902	2.188	1.465	55	19	52	92	409	83	13
1903	1.640	1.122	39	22	36	56	296	54	15
1904	1.641	1.131	39	22	54	53	286	52	4
1905	1.890	1.278	34	26	62	74	352	55	9
1906	1.714	1.207	37	23	48	53	277	56	13
1907	2.287	1.537	39	23	55	147	428	46	12
1908	2.208	1.538	52	22	53	145	342	53	3
1909	2.124	1.554	55	24	33	80	322	51	5
1910	1.912	1.385	37	22	49	78	290	41	10
1911	2.152	1.586	34	25	40	87	338	41	1
1912	2.066	1.490	34	22	56	87	320	45	12
1913	2.403	1.676	44	18	41	138	413	69	4
1914—1918:	Les données font défaut								
1919	4.364	2.759	67	11	60	149	1.251	51	16
1920	3.916	2.459	52	14	58	85	1.193	46	9
1921	3.009	1.884	29	11	58	53	925	39	10
1922	3.570	2.273	40	19	61	67	1.054	47	9
1923	3.477	2.193	44	22	99	72	988	40	19
1924	3.479	2.132	44	14	96	63	1.073	45	12
1925	3.246	2.166	37	14	85	71	834	33	6
1926	3.747	2.477	48	25	86	74	985	42	10
1927	3.755	2.419	45	27	77	68	1.060	50	9
1928	3.741	2.518	92	26	84	59	898	52	12
1929:	Les données font défaut								
1930	3.676	2.411	41	33	*)	74	991	37	89**)
1931	4.197	2.708	42	39	*)	47	1.207	40	114**)
1932	4.009	2.662	41	20	*)	65	1.070	40	111**)
1933	3.527	2.374	42	20	*)	48	922	40	81**)
1934	4.189	2.829	60	22	*)	44	1.100	52	28**)

Pour compléter l'analyse des données démographiques basées sur les religions, nous publions *l'indice vital* pour chacune d'elles par périodes de 5 années. Cet indice nous montre la valeur biologique et la tendance d'évolution naturelle de la population dans chaque confession.

\*) Compris dans la colonne 10

\*\*\*) Comprend aussi la colonne 6

Il est évident que l'indice vital calculé pour les fractions de population appartenant aux diverses religions, n'a pas une signification spécifique au point de vue de la race; nous ne savons d'ailleurs jusqu'à quel point on peut donner à ces chiffres une signification d'ordre religieux. Ce qui est certain, c'est qu'il y a en Dobroudja des groupes religieux très variés: orthodoxes, catholiques, protestants, « lipovans », mahométans et israélites. Ces groupes impliquent non seulement des différences de rites, mais marquent aussi des catégories sociales tout à fait distinctes qui, sans aucun doute, ont une grande influence sur le mouvement de la population.

D'autre part il existe certaines coïncidences entre les religions et les différents groupes ethniques: c'est ainsi que le groupe orthodoxe comprend la population de nationalité roumaine, bulgare et grecque; la population allemande est catholique ou protestante; la religion arménienne est représentée par les arméniens; la religion mahométane par les turcs et les tartares et la religion mosaïque par les israélites. Nous pouvons donc déduire, avec une certaine précision, des données relatives à la religion, la vitalité des différents groupes ethniques, au point de vue de la race. Nous avons besoin de recourir à de telles déductions indirectes parce que jusqu'au recensement de 1930, le service de statistique n'a pas classé les habitants suivant leur origine ethnique, mais d'après leurs confessions, bien que le problème ait existé auparavant et qu'il ait préoccupé aussi bien les autorités que l'opinion publique.

Depuis 1930 des données statistiques relatives aux différents groupes ethniques ont été recueillies et, à l'occasion du recensement général de 1940, nous pourrions, en outre, connaître en détail la tendance d'évolution de chacun d'eux.

Nous avons toutefois la chance de posséder des renseignements statistiques qui nous ont permis de dresser le tableau 84 dont nous pouvons tirer des conclusions directes ou indirectes sur les tendances d'évolution ethnique de la population. À l'examen de ces données, il apparaît nettement que la population majoritaire orthodoxe n'a pas la prépondérance, qui appartient aux groupes catholique et



TABLEAU 84 — L'INDICE VITAL DE LA DOBROUDJA D'APRÈS LA RELIGION DANS LES ANNÉES 1886—1934 PAR PÉRIODES DE 5 ANNÉES

Années	Milieu	Total	Orthodoxes	Catholiques	Luthériens	Arméno-grégoriens	Lipovans	Mahométans	Mosaïques	Autres et non-déclarés
Moyennes annuelles										
1886—1890 . .	Total	182	198	193	254	94	155	142	254	—
	Rural	201	210	252	293	167	155	167	127	—
	Urbain	139	149	133	119	87	163	92	280	—
1893—1897 . .	Total	168	170	181	217	108	157	126	216	105
	Rural	175	179	235	239	280	166	139	400	80
	Urbain	133	143	108	100	90	97	102	205	113
1898—1902 . .	Total	166	175	179	228	109	171	121	217	60
	Rural	178	186	220	241	133	181	130	280	50
	Urbain	132	141	111	159	104	118	98	213	64
1909—1913 . .	Total	187	199	187	218	148	177	180	202	—
	Rural	199	210	222	246	200	182	139	300	—
	Urbain	148	159	110	77	139	153	103	198	—
1919—1923 . .	Total	157	168	168	211	129	158	188	185	48
	Rural	167	178	206	228	100	159	141	100	90
	Urbain	122	132	83	93	131	129	104	138	15
1924—1928 . .	Total	186	196	198	206	148	181	164	141	125
	Rural	196	207	249	215	180	180	171	100	172
	Urbain	149	157	108	143	146	188	132	143	40
1930—1934 . .	Total	178	194	216	254	*)	157	145	93	96**)
	Rural	188	206	259	282	*)	154	149	100	67**)
	Urbain	141	146	140	133	*)	170	130	93	125**)

protestant. Pourtant ce dernier est très réduit quant au nombre (1,5%), si bien que son indice vital très élevé ne nous éclaire point d'une manière absolue sur la structure ethnique de la province.

\*) Compris dans la colonne 10

\*\*\*) Comprend aussi la colonne 6

Un fait essentiel est l'augmentation très sensible du nombre des orthodoxes par rapport aux mahométans dont la diminution est due au facteur biologique.

Les orthodoxes (Roumains et Bulgares) ont un indice vital très élevé qui se maintient toujours aux environs de 200. Les catholiques et les protestants (Allemands de Dobroudja) occupent une place privilégiée parmi les autres éléments. Il est à souligner que la population allemande de Dobroudja est la plus vigoureuse de Roumanie, ayant un indice vital qui dépasse 250.

La situation des mahométans et des « lipovans » demeure stationnaire. On constate une diminution rapide de vitalité parmi la population mosaïque dont l'indice, durant les dernières années, est même tombé au-dessous de la limite de 100. Depuis la période comprise entre 1886 — 1890, pendant laquelle a été enregistré le chiffre de prospérité maxima de 254, l'indice vital des israélites est descendu successivement à 216, 217, 202, 135, 141 et 93.

Nous avons fait figurer dans les tableaux 67, 68, 70, 71 et 75, les chiffres relatifs aux *mariages*. Il en résulte que la proportion des mariages est en général très élevée, ce qui permet d'affirmer que l'institution du mariage repose en Dobroudja sur des bases très solides. Une particularité de la province à ce point de vue est la fréquence des mariages dans les villes. Il est cependant certain que la proportion des unions légales est plus élevée dans les villages que dans les villes. Les écarts entre les différents chiffres sont toutefois plus petits que dans les autres provinces.

On peut de même constater une concordance assez apparente entre les mariages et la natalité.

Le tableau 85 nous permet de comparer les moyennes des mariages célébrés d'une part de 1886 à 1890 et d'autre part de 1930 à 1933, d'après les religions. Dans la première de ces deux périodes on a uniquement considéré les 2 départements de la vieille Dobroudja (Constantza et Tulcea), tandis

que dans la seconde les chiffres se rapportent à la Dobroudja actuelle.

TABLEAU 85 — LES MARIÉS DE LA DOBROUDJA SUIVANT LA RELIGION DES CONJOINTS

Moyennes annuelles des périodes 1886 — 1890 et 1930 — 1933

Périodes et Milieu	Total	Orthodoxe	Catholique	Luthérienne	Arméno-grégorienne	Lipovane	Mahométane	Mosaïque	Autres et non déclarées
1	2	3	4	5	6	7	8	9	10
<i>Moyenne annuelle 1886-1890</i>									
Province entière . . . . .	2.841	2.044	87	48	18	10	145	39	—
Pourcentage . . . . .	100,0	87,3	1,6	2,1	0,8	0,4	6,2	1,7	—
Milieu rural . . . . .	1.753	1.576	24	43	2	10	92	6	—
Milieu urbain . . . . .	588	468	13	5	16	—	53	33	—
<i>Moyenne annuelle 1930-1933</i>									
Province entière . . . . .	15.468	12.171	155	159	*)	184	2.578	60	161**)
Pourcentage . . . . .	100,0	78,7	1,0	1,0	*)	1,2	16,6	0,4	1,0**)
Milieu rural . . . . .	12.384	9.722	94	135	*)	139	2.230	4	60**)
Milieu urbain . . . . .	3.079	2.449	61	24	*)	45	343	56	101**)

Durant la première période, 87,3% des mariages ont été célébrés selon le rite orthodoxe, la proportion des mariages mahométans étant de 6,2%.

De 1930 à 1933 la proportion des mariages orthodoxes est tombée à 78,7% et celle des mariages mahométans s'est élevée à 16,6%.

Cela s'explique par la modification qui s'est produite dans la structure ethnique de la Dobroudja à la suite de l'annexion des départements de Durostor et de Caliacra, et qui s'est traduite par une augmentation de la population musulmane. Ainsi se justifie d'autre part la diminution des mariages de rite mosaïque. Nous savons en effet que dans les départements annexés après la guerre des Balkans, il n'y avait pour ainsi dire pas de population israélite.

Le tableau ci-dessous permet de suivre, année par année le phénomène des *mariages* chez les populations appartenant aux diverses religions.

\*) Compris dans la colonne 10

\*\*\*) Comprend aussi la colonne 6

TABLEAU 86 — LES MARIÉS EN DOBROUDJA SUIVANT LA RELIGION PENDANT LES ANNÉES 1886—1890, 1909, 1910 et 1930—1933

Années	Total	Orthodoxe	Catholique	Luthérienne	Arméno-géorgienne	Lipovane	Mahométane	Mosaïque	Autres et non déclarées
1	2	3	4	5	6	7	8	9	10
<b>Province entière</b>									
1886	2.098	1.801	32	38	16	8	171	32	—
1887	2.486	2.152	24	55	25	14	174	42	—
1888	2.056	1.796	29	53	14	14	114	36	—
1889	2.598	2.301	39	50	8	10	150	40	—
1890	2.466	2.170	60	46	26	2	118	44	—
1909	5.262	4.553	119	91	23	180	234	62	—
1910	5.510	4.836	125	85	*)	*)	232	38	194**)
1930	14.492	11.505	168	149	*)	215	2.255	62	138**)
1931	15.272	11.963	126	174	*)	83	2.597	58	271**)
1932	16.642	12.893	149	141	*)	205	3.084	61	109**)
1933	15.444	12.324	178	171	*)	233	2.353	61	124**)
<b>Milieu rural</b>									
1886	1.554	1.373	20	38	4	8	109	2	—
1887	1.922	1.694	20	50	2	14	136	6	—
1888	1.538	1.376	22	48	2	14	70	6	—
1889	1.954	1.771	20	39	—	10	108	6	—
1890	1.792	1.664	38	40	—	2	38	10	—
1909	3.846	3.446	73	82	5	146	90	4	—
1910	4.176	3.790	79	77	*)	*)	90	2	138**)
1930	11.480	9.099	93	119	*)	170	1.963	2	34**)
1931	12.172	9.573	67	147	*)	44	2.172	5	164**)
1932	13.546	10.420	99	122	*)	153	2.734	2	16**)
1933	12.334	9.796	117	150	*)	188	2.049	8	26**)
<b>Milieu urbain</b>									
1886	544	428	12	—	12	—	62	30	—
1887	564	458	4	5	23	—	38	36	—
1888	518	420	7	5	12	—	44	30	—
1889	644	530	19	11	8	—	42	34	—
1890	674	506	22	6	26	—	80	34	—
1909	1.416	1.107	46	9	18	34	144	58	—
1910	1.334	1.046	46	8	*)	*)	142	36	56**)
1930	3.012	2.406	75	30	*)	45	292	60	104**)
1931	3.100	2.390	59	27	*)	39	425	53	107**)
1932	3.096	2.473	50	19	*)	52	350	59	93**)
1933	3.110	2.528	61	21	*)	45	304	53	98**)

\*) Compris dans la colonne 10  
 \*\*) Comprend aussi la colonne 6

Le tableau 87 nous prouve que le nombre des *mariages mixtes* est très réduit en Dobroudja. Ils ne sont contractés que par des orthodoxes, des catholiques et des protestants. Pendant plusieurs années, aucun cas de mariage mixte n'a été enre-

TABLEAU 87 — MARIAGES MIXTES EN DOBROUDJA SUIVANT LA RELIGION DES CONJOINTS  
Moyennes des années 1893—1894 et 1896—1897

Religion de l'époux	Toutes les religions	Religion de l'épouse							
		Orthodoxe	Catholique	Luthérienne	Arméno-grégorienne	Lipovane	Mosaïque	Mahométane	Autres
I	2	3	4	5	6	7	8	9	10
<b>Total</b> . . . . .	<b>1.568</b>	<b>1.347</b>	<b>25</b>	<b>53</b>	<b>8</b>	<b>8</b>	<b>24</b>	<b>102</b>	<b>1</b>
Orthodoxe . . . . .	1.352	1.343	6	3	—	—	—	—	—
Catholique . . . . .	23	3	19	1	—	—	—	—	—
Luthérienne . . . . .	50	1	—	49	—	—	—	—	—
Arméno-grégorienne . . . . .	8	—	—	—	8	—	—	—	—
Lipovane . . . . .	8	—	—	—	—	8	—	—	—
Mosaïque . . . . .	24	—	—	—	—	—	24	—	—
Mahométane . . . . .	102	—	—	—	—	—	—	102	—
Autres . . . . .	1	—	—	—	—	—	—	—	1
<b>Rural</b> . . . . .	<b>1.167</b>	<b>1.076</b>	<b>17</b>	<b>50</b>	<b>1</b>	<b>8</b>	<b>2</b>	<b>13</b>	<b>—</b>
Orthodoxe . . . . .	1.078	1.075	1	2	—	—	—	—	—
Catholique . . . . .	18	1	16	1	—	—	—	—	—
Luthérienne . . . . .	47	—	—	47	—	—	—	—	—
Arméno-grégorienne . . . . .	1	—	—	—	1	—	—	—	—
Lipovane . . . . .	8	—	—	—	—	8	—	—	—
Mosaïque . . . . .	2	—	—	—	—	—	2	—	—
Mahométane . . . . .	13	—	—	—	—	—	—	13	—
Autres . . . . .	—	—	—	—	—	—	—	—	—
<b>Urbain</b> . . . . .	<b>401</b>	<b>271</b>	<b>8</b>	<b>3</b>	<b>7</b>	<b>—</b>	<b>22</b>	<b>89</b>	<b>1</b>
Orthodoxe . . . . .	274	268	5	1	—	—	—	—	—
Catholique . . . . .	5	2	3	—	—	—	—	—	—
Luthérienne . . . . .	3	1	—	2	—	—	—	—	—
Arméno-grégorienne . . . . .	7	—	—	—	7	—	—	—	—
Lipovane . . . . .	—	—	—	—	—	—	—	—	—
Mosaïque . . . . .	22	—	—	—	—	—	22	—	—
Mahométane . . . . .	89	—	—	—	—	—	—	89	—
Autres . . . . .	1	—	—	—	—	—	—	—	1

gistré chez les arméniens, les « lipovans », les israélites et les mahométans. Cela dénote l'esprit d'isolement strict, en matière religieuse, des groupes ethniques de la Dobroudja, isolement qui n'a pas d'influence sur la vigueur biologique de la population.

Du tableau 88 on constate que les *divorces* sont très fréquents parmi la population mahométane et israélite. Chez les orthodoxes, ils sont plus fréquents dans les villes. En général d'ailleurs leur proportion est plus grande dans les centres urbains que dans les villages.

TABLEAU 88 — LES DIVORCÉS DE LA DOBROUDJA SUIVANT LA RELIGION DANS LA PÉRIODE 1930—1933

Moyenne annuelle

Milieu	Total	Orthodoxe	Catholique	Luthérienne	Arméno-grégorienne	Lipovane	Mahométane	Mosaïque	Autres et non déclarées
1	2	3	4	5	6	7	8	9	10
Province entière . . .	581	482	7	3	*)	3	120	10	6**)
Pourcentage. . . . .	100,0	74,4	1,2	0,5	*)	0,5	20,7	1,7	1,0**)
Milieu rural . . . . .	300	210	1	1	*)	2	84	1	1**)
Milieu urbain . . . . .	281	222	6	2	*)	1	36	9	5**)

Des données contenues dans ce chapitre, il ressort clairement que la population de la Dobroudja est de type biologique progressif et de type social stationnaire. Nous en trouvons la preuve d'une part dans le nombre important des naissances et des décès ; d'autre part dans la proportion élevée des mariages et le chiffre réduit des divorces.

Il est à prévoir que la Dobroudja restera pendant longtemps encore la province ayant le mouvement de population le plus actif de toute la Roumanie.

\*) Compris dans la colonne 10

\*\*\*) Comprend aussi la colonne 6

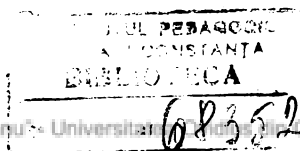



## **ANNEXE**



MODIFICATIONS SURVENUES DANS LA POPULATION DE LA  
JUSQU'AU MILIEU DE L'ANNÉE 1938 PAR DÉPARTEMENTS

No. d'ordre	Groupes ethniques	Dobroudja			Caliacra		
		Total	Rural	Urbain	Total	Rural	Urbain
o	1	2	3	4	5	6	7
	<i>Total</i>						
1	Partis . . . . .	76.452	66.817	9.635	15.186	12.765	2.421
2	Venus . . . . .	49.406	34.633	14.773	16.939	11.145	5.794
3	Excédent . . . . .	-27.046	-32.184	+ 5.138	+ 1.753	- 1.620	+ 3.373
	<i>Roumains</i>						
4	Partis . . . . .	12.452	9.092	3.360	1.754	1.011	743
5	Venus . . . . .	29.471	22.920	6.551	8.619	6.835	1.784
6	Excédent . . . . .	+17.019	+13.828	+ 3.191	+ 6.865	+ 5.824	+ 1.041
	<i>Roumains macédoniens</i>						
7	Partis . . . . .	419	344	75	228	154	74
8	Venus . . . . .	6.808	6.392	416	3.794	3.455	339
9	Excédent . . . . .	+ 6.389	+ 6.048	+ 341	+ 3.566	+ 3.301	+ 265
	<i>Allemands</i>						
10	Partis . . . . .	809	691	118	35	12	23
11	Venus . . . . .	1.230	1.009	221	82	61	21
12	Excédent . . . . .	+ 421	+ 318	+ 103	+ 47	+ 49	- 2
	<i>Hongrois</i>						
13	Partis . . . . .	132	33	99	28	7	21
14	Venus . . . . .	203	62	141	23	4	19
15	Excédent . . . . .	+ 71	+ 29	+ 42	- 5	- 3	- 2
	<i>Bulgares</i>						
16	Partis . . . . .	5.997	4.942	1.055	2.988	2.445	543
17	Venus . . . . .	6.551	1.756	4.795	3.342	476	2.866
18	Excédent . . . . .	+ 554	- 3.186	+ 3.740	+ 354	- 1.969	+ 2.323
	<i>Russes</i>						
19	Partis . . . . .	964	591	373	101	51	50
20	Venus . . . . .	1.668	1.011	657	128	72	56
21	Excédent . . . . .	+ 704	+ 420	+ 284	+ 27	+ 21	+ 6
	<i>Ruthènes-Ukrâtiens</i>						
22	Partis . . . . .	18	8	10	—	—	—
23	Venus . . . . .	10	1	9	—	—	—
24	Excédent . . . . .	- 8	- 7	- 1	—	—	—
	<i>Lipovans</i>						
25	Partis . . . . .	131	47	84	—	—	—
26	Venus . . . . .	101	59	42	16	16	—
27	Excédent . . . . .	- 30	+ 12	- 42	+ 16	+ 16	—

1) Le tableau présente des données provisoires globales obtenues après la totalisation de la population de la Dobroudja que vers ou de l'extérieur. Les chiffres ne représentent donc pas exclusive

DOBROUDJA A PARTIR DE LA DATE DU RECENSEMENT DE 1930  
ET SUIVANT L'ORIGINE ETHNIQUE DES HABITANTS <sup>1)</sup>

Constantza			Durostor			Tulcea			No. d'ordre
Total	Rural	Urbain	Total	Rural	Urbain	Total	Rural	Urbain	
8	9	10	11	12	13	14	15	16	
14.994	12.996	1.998	37.117	34.466	2.651	9.155	6.590	2.565	1
10.627	7.261	3.366	14.865	11.857	3.008	6.975	4.370	2.605	2
-4.367	-5.735	+1.368	-22.252	-22.609	+ 357	- 2.180	- 2.220	+ 40	3
5.088	4.074	1.014	1.144	727	417	4.466	3.280	1.186	4
7.276	4.785	2.491	8.788	8.061	727	4.788	3.239	1.549	5
+2.188	+ 711	+1.477	+ 7.644	+ 7.334	+ 310	+ 322	- 41	+ 363	6
1	1	—	190	189	1	—	—	—	7
8	6	2	3.006	2.931	75	—	—	—	8
+ 7	+ 5	+ 2	+ 2.816	+ 2.742	+ 74	—	—	—	9
513	453	60	—	—	—	261	226	35	10
971	832	139	7	—	7	170	116	54	11
+ 458	+ 379	+ 79	+ 7	—	+ 7	- 91	- 110	+ 19	12
52	14	38	2	—	2	50	12	38	13
127	30	97	19	13	6	34	15	19	14
+ 75	+ 16	+ 59	+ 17	+ 13	+ 4	- 16	+ 3	- 19	15
471	440	31	1.974	1.787	187	564	270	294	16
729	544	185	2.140	546	1.594	340	190	150	17
+ 258	+ 104	+ 154	+ 166	- 1.241	+ 1.407	- 224	- 80	- 144	18
83	47	36	3	2	1	777	491	286	19
554	383	171	10	7	3	976	549	427	20
+ 471	+ 336	+ 135	+ 7	+ 5	+ 2	+ 199	+ 58	+ 141	21
4	—	4	—	—	—	14	8	6	22
8	1	7	—	—	—	2	—	2	23
+ 4	+ 1	+ 3	—	—	—	- 12	- 8	- 4	24
10	10	—	—	—	—	121	37	84	25
18	18	—	15	—	15	52	25	27	26
+ 8	+ 8	—	+ 15	—	+ 15	- 69	- 12	- 57	27

tion de toutes les personnes qui se sont déplacées aussi bien à l'intérieur de la Do-  
ment le processus d'émigration et d'immigration.

## Annexe

No. d'ordre	Groupes ethniques	Dobroudja			Caliacra		
		Total	Rural	Urbain	Total	Rural	Urbain
o	1	2	3	4	5	6	7
	<i> Grecs </i>						
28	Partis . . . . .	235	51	184	60	—	69
29	Venus . . . . .	255	110	145	58	18	40
30	Excédent . . . . .	+ 20	+ 59	- 39	- 11	+ 18	- 29
	<i> Juifs </i>						
31	Partis . . . . .	370	100	270	84	7	77
32	Venus . . . . .	319	82	237	37	1	36
33	Excédent . . . . .	- 51	- 18	- 33	- 47	- 6	- 41
	<i> Turcs </i>						
34	Partis . . . . .	48.146	44.712	3.434	8.587	8.211	376
35	Venus . . . . .	1.841	633	1.208	507	94	413
36	Excédent . . . . .	-46.305	-44.079	-2.226	-8.080	-8.117	+ 37
	<i> Tartares </i>						
37	Partis . . . . .	5.766	5.595	171	876	705	171
38	Venus . . . . .	212	181	31	44	13	31
39	Excédent . . . . .	- 5.554	- 5.414	- 140	- 832	- 692	- 140
	<i> Gagaouzi </i>						
40	Partis . . . . .	267	192	75	225	150	75
41	Venus . . . . .	233	119	114	167	53	114
42	Excédent . . . . .	- 34	- 73	+ 39	- 58	- 97	+ 39
	<i> Autres groupes </i>						
43	Partis . . . . .	746	419	327	211	12	199
44	Venus . . . . .	452	296	156	72	47	25
45	Excédent . . . . .	- 294	- 123	- 171	- 139	+ 35	- 174
	<i> Non déclarés </i>						
46	Partis . . . . .	—	—	—	—	—	—
47	Venus . . . . .	52	2	50	50	—	50
48	Excédent . . . . .	+ 52	+ 2	+ 50	+ 50	—	+ 50

— suite

Constantza			Durostor			Tulcea			No. d'ordre
Total	Rural	Urbain	Total	Rural	Urbain	Total	Rural	Urbain	
8	9	10	11	12	13	14	15	16	
42	22	20	5	—	5	119	29	90	28
70	40	30	1	—	1	126	52	74	29
+ 28	+ 18	+ 10	- 4	—	- 4	+ 7	+ 23	- 16	30
78	52	26	7	—	7	201	41	160	31
70	46	24	32	—	32	180	35	145	32
- 8	- 6	- 2	+ 25	—	+ 25	- 21	- 6	- 15	33
3.825	3.082	743	33.593	31.579	2.014	2.141	1.840	301	34
426	240	186	748	254	494	160	45	115	35
-3.399	-2.842	-557	-32.845	-31.325	-1.520	-1.981	-1.795	-186	36
4.706	4.706	—	150	150	—	34	34	—	37
162	162	—	—	—	—	6	6	—	38
-4.544	-4.544	—	-150	-150	—	-28	-28	—	39
41	41	—	—	—	—	1	1	—	40
56	56	—	1	1	—	9	9	—	41
+ 15	+ 15	—	+ 1	+ 1	—	+ 8	+ 8	—	42
80	54	26	49	32	17	406	321	85	43
152	118	34	98	44	54	130	87	43	44
+ 72	+ 64	+ 8	+ 49	+ 12	+ 37	- 276	- 234	- 42	45
—	—	—	—	—	—	—	—	—	46
—	—	—	—	—	—	2	2	—	47
—	—	—	—	—	—	+ 2	+ 2	—	48

## NOTE AU TABLEAU DE L'ANNEXE (pag. 152)

Par rapport à la situation observée en 1930 à l'occasion du recensement général de la population et en faisant abstraction du mouvement naturel de celle-ci, la province de Dobroudja a subi certaines modifications dans le nombre et la structure ethnique de sa population, grâce au déplacement ou à la migration des habitants. Ce déplacement de la population a fait l'objet d'une enquête spéciale pour la période de 1931 à 1938. Les résultats en sont exposés à la page 152.

Le fait essentiel est qu'à partir de 1930, la Dobroudja a perdu 27.046 habitants; cette perte est exclusivement due à l'émigration du milieu rural diminué de 32.184 habitants, alors que les villes en ont gagné 5.138. Parmi les 4 départements de la Dobroudja, c'est celui de Durostor qui accuse le plus important déplacement de la population; il s'est soldé par un déficit de 22.609, représentant plus de 70,0% du déficit total de la province.

En ce qui concerne les différents groupes ethniques, (Russes, Bulgares, Allemands, Hongrois et Grecs), ils présentent une faible augmentation de leur nombre alors que celle des Roumains est de beaucoup la plus forte. Pendant la période 1931 — 1938 plus de 23.000 Roumains, dont à peu près 6.400 Roumains macédoniens, se sont établis dans les départements de la Dobroudja,

Le solde reste pourtant déficitaire à cause de l'émigration massive de la population mahométane (51.859 personnes), c'est-à-dire des Tartares et surtout des Turcs dont le nombre atteint 46.305 émigrés. Les nouveaux venus, appartenant aux mêmes groupes ethniques, donnent à peine un total de 2.053 personnes. Toutes les autres minorités n'interviennent qu'en une mesure très modeste dans l'ensemble du processus décrit ci-dessus.

DU MÊME AUTEUR:

ASPECTS DÉMOGRAPHIQUES DE LA TRANSYLVANIE,  
*1 vol. 100 pages, 1938*



**MONITORUL OFICIAL, ȘI  
IMPRIMERIILE STATULUI  
IMPRIMERIA NAȚIONALĂ  
BUCUREȘTI — 1939**



