

EDIȚIA I.

ANUL 1925

Anuarul General al Dobrogei

Călăuza

**Administrativă – Comercială
– Industrială –**

DIRECȚIA :

D-r Oct. Văleanu, Inspector Comercial
I. N. Ionescu, secretar general al Camerei de comerț

CONSTANTA, Str. Carol 4

P 11 64

~~127~~

INSERȚII GRATUITE

Anuarul General al Dobrogei

Administrativ — Comercial — Industrial

DIRECȚIA: Str. Carol No. 4 — Constanța

~~127. 407.~~

Nr. 633 / 1964

4179 / 70

www.ziuaconstanta.ro

INSERȚII GRATUITE

Adresele sunt publicate GRATUIT la capitolul respectiv cu caractere comune.

Insertia gratuită cuprinde: numele și prenumele, profesiunea, numele telefonului.

Cine se obligă în scris către direcție că va cumpăra un exemplar din anuar are dreptul la repetirea numelui în diferite rubrici.

Rugăm stăruitor a ni se face propuneri relative la perfecționarea acestei lucrări și a ne semnala ori-ce eroare sau omisiune.

Corectări și Adăugiri

— — pentru ediția viitoare — —



Onor.

Direcțiunii Anuarului General al Dobrogei

CONSTANȚA

Str. Carol No. 4

A se completa formularul de pe verso și a se detașa această foaie înapoiind-o.

A se detașa și înainta Direcțiunei

**Corectări și Adăugiri
pentru ediția viitoare**

Onor.

Direcțiunei Anuarului Generat al Dobrogei

CONSTANȚA

Luați notă de corecturile
adăugirile următoare pentru
a fi publicate în noua ediție a Anuarului.

Numele și Pronumele

Comerțul, Industria sau profesia

Adresa

Telefon

Semnătura

PREFAȚA

Incepem prin a arăta lipsurile lucrării noastre, lipsuri cu atât mai greu de acoperit, cu cât până acum nimeni nu a mai încercat o lucrare de acest fel în Dobrogea, iar învățămintele ce trebuia să le tragem din experiența altora au fost pentru noi necunoscute.

In general, un anuar nu poate reda nici odată exact realitatea de astăzi; modificări ale textului inițial trebuiesc făcute zilnic; câte funcții, profesiuni sau alte ocupații, dar mai ales câte firme comerciale nu s'au schimbat dela manuscrisul gata de cules pentru tipograf și până la broșarea lucrării.

Ca în orice lucrare de acest gen, s'au strecurat erori; cele mai frecvente se găsesc însă în partea cea mai dezvoltată a anuarului și anume la capitoul firmelor comerciale.

Aceasta nu însă din vina noastră, de oarece lucrarea se întemeiază pe acte oficiale, ci din cauza întreprinzătorilor.

In adevăr mulți și-au înscris la tribunalul respectiv firma comercială fără a exercita câtuși de puțin comerțul respectiv, și mult mai mulți au încetat de multă vreme comerțul, fără ca firma să fi fost radiată de cineva la tribunal, unde figurează și azi, chiar dacă întreprinzătorul a decedat de multă vreme.

Dar în afară de acest fapt, un anuar trebuie să cuprindă exact pe lângă firmă și felul comerțului și mai ales adresa.

De modificările acestora comerciantul s'a ocupat și mai puțin. Sunt cunoscute

a fost repede transformat în cofetărie și încă și mai repede în casă de schimb, fără ca să se facă cuvenita modificare și în registrul tribunalului, care devine astfel pentru anuar o sursă destul de incorectă.

Sperăm că cu ocazia celei de a doua ediții o bună parte din aceste lipsuri să dispară și de aceea **apelăm la concursul tuturor autorităților, asociațiilor, profesioniștilor, comercianților industriașilor, etc. etc.** ca să ne atragă atenția asupra oricăror erori sau omisiuni ce se vor găsi în această lucrare, pentru a putea ajunge și noi la nivelul țărilor civilizate pe acest teren unde fiecare oraș își are anuarul său aproape de când există tiparul și unde prima grijă a oricărui cetățean este să-și dea adresa la sumar.

AUTORII

Orice inserție la anuar la categoria respectivă și cu caractere comune se face gratuit.

DOBROGEA

Economică — Politică — Socială

Considerațiuni geografice

Dobrogea este partea din țară așezată pe malul drept al Dunărei. Ea prezintă aspectul a două trapeze suprapuse pe baza mică ce ar fi făcută din valea *Carasu*, iar bazele mari ar fi la Nord Dunărea, iar la Sud linia convențională Turtucaia-Ecrene.

Această fâșie de pământ, are o lărgime pe valea Carasu de 40 klm. la sud de 130 klm., iar la nord cam de 150 klm.

Suprafața acestei provincii este de 23145 klm p. cu o populație de 623847 suflete de diferite naționalități, majoritatea formând-o Românii. Ea se mărginește la Nord și Vest cu Dunărea, la Est cu Marea Neagră pe o întindere de 234 klm. de coastă, iar la Sud o linie convențională care o desparte de Bulgaria.

Dobrogea e așezată, din punct de vedere geografic între 43^o.46' și 45^o.28' latitudine nordică și 25^o.2' și 27^o.20' longitudine estică, după meridianul Parisului.

Scurtă privire istorică

Vechii locuitori ai Dobrogei au fost Geții, cunoscuți în istorie sub denumirea de Daci, rasă războinică care a rezistat secole năvălirilor până au căzut sub stăpânirea imperiului roman.

Istoricii și geografii vechi, făceau o distincție între Geți și Daci. Prin Daci ei înțelegeau poporul din stânga Istrului (Dunărea) către Germania și Isoarele Istrului, iar prin Geți ei desemnau poporul care ocupa dreapta Istrului către *Pontul Euxin*. Punctul acesta se numea Scyția.—Scyția pontică după cucerirea romană a luat numele de Moesia secunda și a jucat, în istorie, un rol din cele mai importante. Ea a fost teatrul incursiunilor barbarilor. E de ajuns a cita, între alții, pe Scordici, Tribali, Agriani, Moesi, Troglodiți și Crobyzi, apoi Galactofagii, Hippernolgi și Alții de cari menționează Homer și pe cari Strabon îi numește Scyți. Scyții cari au ocupat țărmurile meridionale ale Dunărei și mai ales peninsula coprinsă între Istru

și Pontul Euxin, erau veniți din Orient și aveau aceeași origină ca și Getii și Dacii, după mărturisirea lui Pliniu cel Bătrân.

Între vechii locuitori ai Dobrogei și romanii din Dacia există o strânsă legătură de rudenie.

Așezarea Scyților în această regiune este arătată de legendele cele mai fantastice care uneori se amestecă cu adevărurile istorice.

D-I Peyssonel, savant istoric francez, ne povestește că „Argonauții venind în regatul Colchos, azi Georgia, ca să caute lâna de aur, au dat loc la transmigrare a Scyților pe coastele occidentale ale Pontului Euxin. Medea îndrăgostindu-se de Jason, șeful acestei expedițiuni, l'a pus în stăpânirea lânii și a fugit cu el. Aethes, regele din Colchos, tatăl ei, a urmărit-o mult timp și Medea ca să'l oprească din urmărire, a ucis pe fratele său Absyrte, l'a ciopârțit și i-a aruncat membrele în cale“.

Ovidiu, celebrul poet roman, descrie această tragică aventură în nemuritoarea sa operă *Tristele*. De aci susține el, se trage numele Tomis (Τόμις), Constanța de azi, oraș vestit în antichitate care a fost metropola Scyției pontice.

Acest popor, Scyții, nu era atât de barbar, de necivilizat, precum ni-l descrie Ovidiu :

*Omnia barbariae loca sunt, vocisque ferinae
Omnia sunt Getici plena timore soni.*

(*Tristele*, Cartea V. Elegia XII).

Astfel Voltaire, vorbind de locuitorii acestui ținut, îi considera, din contra, ca având o oarecare civilizație. Regele Cotys, ce stăpânea o mică parte din Tracia, a făcut versuri în limba getă pe care le-a dedicat lui Ovidiu. Limba getă a fost cercetată chiar și de Ovidiu, care după ce a învățat limba Sarmată și Getă — cum ne-o spune în *Tristele* sale — a făcut versuri și în limba Getă.

Alături de aceste legende, amintiri istorice de o riguroasă exactitudine, fac din Dobrogea o interesantă țară pentru arheologi și istorici.

Dobrogea a fost în antichitate un focar de civilizație al Sud-estului european, cu o populație și cu un număr de orașe cu mult mai mare chiar decât azi.

Vechii greci, elinii, părinții civilizației moderne, cari erau un popor eminentamente comercial și industrial, au fondat pe țărmurile Pontului Euxin (Marea Neagră) și pe malurile Istrului (Dunărea) o mulțime de colonii, cu cetăți strălucite.

Cea mai înfloritoare colonie elenă e multă vreme *Histria*, cetatea de lângă gurile Istrului (la Caranasuf, jud. Constanța între lacurile Tuzla și Sinoe). Mai târziu *Tomisul* (Constanța de azi) devine metropola Pontului stâng. Tomisul e legat printr'un drum Dunărea la *Axiopolis* (în dreptul Hinogului, la sud de Cernavodă) drum apărat de 3 valuri militare. *Callatis* (Mangalia) este o altă înfloritoare colonie elenă precum și *Bizone* (Cavarna). Până la cu-

cerirea romană nici un alt popor n'a avut stabilitate peste aceste meleaguri.

Sub romani Scythia minor (Dobrogea) a luat o înflorire mare. Orașele pontice erau vizitate de o mulțime de corăbii și comerțul luase un avânt strălucitor.

În anul 71 d. Chr. după o luptă crâncenă în contra Bessilor și Odryssilor, Luculus supune nordul Balcanilor și orașele pontice: Callatis, Tomis și Istros. Victoria lui Sila, Luculus, Pompei asupra lui Mithridate asigurase definitivă dominațiune romană pe dreapta Dunărei.

În timpul de mrire a imperiului roman erau în Dobrogea 3 legiuni cari păzeau țărmurile Dunărei: a II-a la Noviodunum, a 5-a Macedonica la Troesmis și a XI-a Claudia la Durostorum.

Acești legionari formau *Castrae stative* cu *Cives Romani* și așa castrul devenea *Cannabae*, apoi vicus și în fine *municipium*.

Așa s'a format orașele romane: Troesmis (Iglița), Aegynos (Tulcea), *Civitas Tropaei* (Adamclisi) unde s'au desgroat un *for*, 4 *basilici*, între care una creștină, *termae*, magazii, inscripții, etc.

Mulțimea monedelor bătute de la Traian până la Constantin cel Mare, sunt probe doveditoare de un trecut glorios.

Geții și Romanii sunt cele două popoare cari au dăinuit mai multă vreme în Dobrogea. Peste ei s'au suprapus puhoiul de neamuri cari formează actuala împetrișare de naționalități. Cu năvălirile barbarilor începe epoca de decadentă. Goții sunt cei dintâi barbari cari trec Dunărea pe la Noviodunum pe timpul Împăratului Maxim, la anul 238. Orașul Istiopolis a fost distrus. Alanii au distrus celelalte cetăți.

Sub Filip Arabul, Corpisi pradă Moesia.

Multă vreme Împărații Romani au dus lupte cu acești barbari.

Invadată de barbari, cu orașele sale distruse, Scythia Minor sub Împăratul Gallieu (268) tinde a se despărți de Imperiu.

Sub Dioclețian Imperiul Roman este împărțit în două: în Occident, Maximian; în Orient, Dioclețian.

Dela 305 până la 352, Constantin cel mare se ocupă cu unificarea imperiului, cu organizarea lui interioară și cu cercurile religioase. Constantin a creștinat o mulțime de Goți deși exista la ei un episcopat la Tomi. Sub acest împărat, Tomisul a luat numirea de Constantian, după numele unei surori a sale. Sub dânsul orașele pontice au reînviat, iar cetățile de pe malul drept al Dunării au fost reconstruite. *Civitas Tropaemsium* fu reconstituit.

Prosperitatea aceasta însă n'a ținut mult și incursiunile Goților au reînceput, sfârșind prin a prăda întreaga Peninsulă Balcanică.

Un nou popor și mai barbar ca Goții au fost Hunii cari au prădat Scythia de mai multe ori.

La anul 477, au fost distruse de Huni 70 de orașe între care și Constantia (Metropola Pontului).

După moartea lui Atila (459) a urmat oarecare liniște, încurajându-se chiar stabilirea multor barbari în Moesia.

Hernac, fiul lui Atila, a obținut pentru poporul hun pământuri în Dobrogea, și o parte din ei au fost întrebuințați la apărarea valurilor lui Traian devenite atunci frontiera imperiului, ei sunt cunoscuți în istorie sub numele de *Fosatici*. Sub Justinian puterea Romană s'a reînturnat iarăși până la Dunăre. Timp de un secol până la anul 679 pare a fi o epocă de liniște; la 681 are loc invazia Bulgarilor cari trec Dunărea sub comanda lui Asparuh, aceștia nimicesc armatele lui Constantin al IV Pogonatul, devastează pentru ultima oară orașele Pontice și cuprind Scytia Pontică și Moesia până la Balcani.

Asparuh întemeiază statul bulgar în Moesia cu capitala *Ternobum*.

Statul bulgar a ținut până la 1014 în continue lupte cu Bizantinii și cu Pecenegii. El a fost distrus de Vasile al II-lea Bulgaroctonul, care bate pe Samuel. Data căderii se socotește la 1018 când moare Vladislav cel din urmă rege bulgar. Vasile al II-lea întinse marginile imperiului Bizantin până la Dunăre.

Sub Bizantini soarta Dobrogei n'a fost mai fericită fiind pradată cntinu de Pecenegi, Ruși și chiar de bande de Cruciați. La 1200 se statornicește imperiul Bulgaro-Român sub domnia lui Ioan Asan I.

În acest timp a avut loc și incursiunile tătare. Înainte de stăpânirea Turcilor Dobrogea a fost și sub stăpânirea domnilor Munteni. Mircea cel Bătrân se înitula domn și stăpânitor al ambelor maluri până la Marea Neagră, Cucerirea turcească dela sfârșitul secolului al XVI pune capăt stăpânirii latinității asupra Dobrogei. Stăpânirea turcească în Dobrogea, însemnează o perioadă de întinerire. Stepa se colonizează cu Tătari — Numeroasele războaie Ruso-Turcești nu lăsa însă în urma lor decât pustiu și pârjol, încât ținutul devênise ; proape barbar.

Anul 1878 marchează o epocă de civilizație pentru Dobrogea. În acest an ea a fost anexată Țării Românești, în urma hotărârilor Congresului dela Berlin. Sub stăpânirea românească, Dobrogea a făcut progrese enorme. Când am luat-o în stăpânire, avea o populație de 147. 000 suflete adică 9 locuitori pe kilometru patrat. Azi numărul locuitorilor se ridică la 693.190 suflete, adică 30 pe kilometru patrat. Dobrogea, era atunci ținut aproape pustiu. Puținele sate ce am găsit nu erau altceva decât o îngrămădire de bordeie.

Dintre orașe numai Tulcea avea o așezare care ar fi meritat numirea de oraș. Azi avem numai în Dobrogea veche peste 14 orașe înfloritoare și câteva sute de sate în plină prosperitate. Am moștenit dela Turci 100 kilometri șosele, azi avem peste 3044 kilometri.

Podul de peste Dunăre și Portul Constanța sunt două mari lucrări tehnice cari vor face fală geniului românesc.

La 1913 în urma războiului Balcanic și în urma păcii dela București, Dobrogea a fost reîntregită cu hotarele ei firești.

Solul. Pământul Dobrogei nu este uniform. Studiind configurația solului dobrogean el prezintă diferite aspecte. La sud este plat, la centru puțin accidentat, formând o câmpie imensă iar pe măsură ce înaintăm spre nord găsim o regiune muntoasă puțin ridicată și de constituție rezistentă. Această proeminență se accentuează mai ales în regiunea nord-est, în partea formată de coline a căror altitudine mijlocie variază de la 300-400 m., pe când munții Beștepe (cinci munți) ca și cei ai Babadagului cari sunt de constituție granitică au o altitudine de 550-600 m. La sud și nord de Babadag, între Marea Neagră și Dunăre, găsim o serie de coline de constituție vulcanică a căror altitudine e puțin considerabilă. Aceste coline se întind până dincolo de frontiera bulgară, totuși, în ansamblul ei, Dobrogea se prezintă ca o țară de stepă lipsită de apă

Hidrografia. *Dunărea.* Din dreptul lacului Greaca ambele maluri ale ei aparțin României. Malul dobrogean este mereu mai înalt ca cel stâng. Urmăresc orașele: Turtucaia, Silistra, Ostrov, Cernavodă, Hârșova, Isaccea, Tulcea, Sulina și Sf. Gheorghe

Între Turtucaia și Silistra, Dunărea este adunată în albia sa, formând în mijlocul ei o mulțime de insule ca Coslugea, Călinescu, Cusiun. Dela Silistra Dunărea curge pe lângă malul drept și la vreo 2 km. la nord de Silistra, se împarte în două brațe: Dunărea propriu-zisă și Borcea. Între aceste două brațe se află ostrovul mlăștinos numit Balta de sus, care se termină la Hârșova între Gura Văei și Vadul Oilor. Între Silistra și Ostrov malul Dunărei este ridicat și abrupt spre Dunăre; între Ostrov și Cernavodă de asemenea, însă întrerupt din distanță în distanță de văile râurilor.

Dela Cernavodă malul e ridicat până la Hârșova. În punctul zis Vadul Oilor, Dunărea se desparte din nou în două brațe, formând un alt ostrov Balta de jos ce se termină la Ghecet—Dela Ghecet, Dunărea se îndreaptă dela Nord către Nord-Est străbătând un șes larg și mlăștinos pe ambele maluri. Cel de pe malul dobrogean este larg de vreo 10 km. și este dominat de dealul Bugeacului. Între Galați și Reni Dunărea face cotul zis al Pisiceii. De aci Dunărea se îndreaptă spre sud-vest, având ambele maluri mlăștinoase și numai în dreptul Cartalului și Isacceii ceva mai ridicat—Dela Isaccea, Dunărea are ambele țărmuri mlăștinoase și dela Pătlașgeanca se împarte în două brațe Chilia și Sf. Gheorghe, iar în jos de Tulcea ia naștere a 3-a gură, Sulina, singura navigabilă, sub îngrijirea Comisiunii Europene Dunărene.

*
*
*

Afară de Dunărea, Dobrogea mai are câteva râuri însemnate: *Telița* și *Taița* ce isvorăsc din dealul Nicolitelului și se varsă în lacul Babadag. *Slava Cerchezeazcă* și *Rusească* se varsă în lacul Golovița. *Beidaut* e o gârlă fără nici o importanță, iar *Casimcea* care urmează după Telița are un oarecare volum de apă.

În valea Carasu care își are originea dela Valea Constanței (3 km. Hamangia) până aproape de Kioștel n'are apă decât când plouă

are maluri abrupte, pe restul întinderii conține apă și mlaștini având o lățime de 1 km., îngustându-se la Mircea Vodă.

La sudul acelei văi se găsesc o serie de mici gârle: *Cochir-teni, Caramancea, Ghiordumov, Urluia, Beilicului, Oltina, Gârlița, Ioanița, Bulanlâk-Dere, Iuk-Deresi, Cuzgun-Luc, Carasoc-Dere*, etc. Câteva ape, fără nici o însemnătate se varsă în Mare: *Batova* la nord de Ecrene, *Kabaigi-Dere* și Mangalia. Acesta din urmă se varsă în lacul Mangalia. Se proiectează ca acest lac să fie legat cu Marea spre a forma un port pentru marina de război.

Delta. -- Între brațele Sf. Gheorghe și Chilia se găsește o regiune zisă Delta Dunărei, regiune băltoasă, insalubră, supusă inundațiilor, întinsă pe o suprafață de peste 430.000 ha. din care numai 65.000 ha. este suprafața uscatului la apele joase și din acestea abia 14.000 ha. rămân neinundate.

Regiunea aceasta a fost de multe ori studiată din toate punctele de vedere, atât de savanții străini cât și de români. Printre acești din urmă se pot cita și doi scriitori dobrogeni: C. Brătescu geograf, azi profesor de geografie la Universitatea din Cernăuți și Colonelul Ionescu M. Dobrogeanu. Cel mai vast studiu este acela al D-lui Dr. Grigore Antipa, membru al Academiei Române și directorul Muzeului de științe naturale din București. Mai trebuie semnalat și admirabila hartă hidraulică ridicată la 1909—1911, un adevărat monument al cartografiei și științei românești. Din aceste interesante studii reiese că trei agenți principali au contribuit la formarea deltei; curentul fluvial, curentul litoral, marea și vânturile.

Dunărea aduce anual la guri, în mediu, 82 milioane tone aluviuni.

Calculul creșterii deltei Dunării ne arată, că ea câștigă din Marea Neagră, anual 100 hectare, socotindu-se 20 m. p. pentru fiecare an la gura Sulinei.

Delta secundară a Chiliei a înaintat, după calculele d-lui Semenov, în timp de 73 ani cu 5250 m. adică 72 m. anual.

După aceste calcule, vor trebui circa 4000 ani ca delta să împreune pământul românesc cu Insula Șerpilor.

D-l Dr. Antipa ne spune în „*Dunărea și problemele ei științifice, economice și politice*“, că e greșită părerea în deobște admisă că întreaga deltă este mlaștinoasă :

„Cercetând mai de aproape, însele suprafețe acoperite de stuf, am constatat că stuful nu-și are rădăcinile sale în pământ, ci ele cresc—împreună cu alte plante de uscat— pe o pătură groasă de 90 cm. care plutește d’asupra bălților, a căror suprafață o acoperă și-i dă aparența de mlaștini. Această pătură plutitoare—numită „Plaur sau „Ploa — este formată din rădăcini și rizoance de stuf vechi, încalcite între ele ca o păslă, așa că capătă o consistență destul de mare încât pescarii pot să-și facă pe ele colibe ușoare. Această pătură de Plaur sau Plav, care acoperă 72000 ha. din suprafața deltei, se înalță și coboară după cum scade sau crește nivelul apei din bălți, iar bucățile rupte dintr’ânșă — prin spargerea

gheței în timpul iernei — formează insule *plutitoare*, pe care le mișcă vântul în toate direcțiile ca pe niște corăbii. Intreaga deltă nu este dar o mlaștină ci o imensă baltă, adânc cam de 2 m. sub nivelul mării, împărțită într'o serie de bazine prin grindurile ce o străbat, și deasupra căreia plutește Plaurul cu vegetația bogată ce crește pe el. Părțile neacoperite cu plaur — în suprafață cam de 1'8000 ha. — sunt bălțile, gârlele și sahalele, care se văd sclipind ca niște ochiuri în această pădure de stuf. Din toată delta numai lagunele dela sudul ei: *Razelmul*, *Sinocul*, *Dranovul*, etc., în suprafață totală de 80000 ha. au scăpat de a fi acoperite cu plaur, grație apei lor sălcii în care stuful nu poate progresa.

După lucrările d-lui Antipa, prin îndiguiri și nivelări s'ar putea salva înecului în deltă, vre-o 60000 ha, care să servească pescarilor și coloniștilor pentru locuințe și creșterea vitelor, restul de 370000 ha. ar putea fi amenajate în așa chip încât să producă prin pescuit, îndoit decât dacă s'ar ceda agriculturii. Proba s'a făcut prin canalul „Regele Carol” care a legat lacul Razelm și brațul Sf. Gheorghe. — Pentru acest canal s'a cheltuit 260.000 lei, sumă ce s'a amortizat numai din producția a 2 luni, când s'a pus în exploatare pescuitul în acest lac.

Ar trebui ca delta întregă să fie transformată într'o rețea de asemenea canale. Numai după aceste lucrări colonizarea deltei ar fi cu puțință.

Subsolul. Geologia Dobrogei oferă cercetătorului un real interes. Între Constanța și Rasova, subsolul e format din straturi succesive de teren cretaceu, pe când pe litoralul Mării se găsește stratul inferior al terțiarului. Ținutul întreg e acoperit de un banc nisipos a cărui grosime e de 20 m. Acestui fapt se datorește uniformitate de aspect foarte remarcabilă a acestui ținut de stepă.

Falezele de-alungul Dunării, la 2 klm. încoace de Rasova, sunt formate din straturi ușor înclinate conținând calcar neocomien. Acest calcar conține numeroase fosile și pterocere, nerinee, polypieri, etc. În jurul Constanței solul e format în parte de cretă albă și silez gălbui. Se găsește aci argilă și marnă.

În centru și mai ales în platourile coperinse între Kara-Su și lacul Sutihiol dăm de gresie verde. Colinele litoralului mării sunt formate din teren cretaceu. În puține cuvinte se poate spune că Dobrogea poate fi considerată ca formată din 2 regiuni: una septentrională muntoasă și o regiune meridională formând un platou care apleacă către Dunăre și Mare. În prima regiune găsim formații vechi d. e. șisturi cristaluse și calcare nefosilifere străbătute de mase eruptive, ce conțin pe alocurea filoane metalifere exploatare altădată. Astăzi nu se lucrează decât cu carierele inari dela Grecii, Turcoaia și Iacob-Deal cum și un început de exploatare a cuprului la Altân-Tepe.

Lacurile. Numeroase lacuri abundă în toată Dobrogea. Astfel între Turtucaia și Silistra găsim lacul *Srebrana* format din râul Ioanița, aproape de Ostrov lacul *Gârlița* și apoi mergând în josul Dunării dăm peste lacurile *Oltina*, *Mârteni*, *Karasu* sau *Cernavoda*,

cel mai important în regiunea sudică, are o suprafață de aproape 48 km. În regiunea nordică, între gura Kilia și Sf. Gheorghe (sau Chidrilis) ținutul este presărat de numeroase lacuri. La nord-vest între gurile Kilia și Sulina, la furca Dunărei, sunt situate lacurile: *Bengicena*, *Tatar-Lunga*, *Fortuna* și *Jidanca*; puțin mai la nord lacul *Poslar*, lacul *Tatarul* și lacul *Tatanier*; la nord-est lacul *Morșei*, lacul *Melin* și lacul *Rabel*. Aceste 3 lacuri comunică între ele, revărsându-se în Dunăre (brațul Kilia) aproape de *Periprava*. La sud se găsește lacul *Bagokul*. Între brațul Sulina și Sf. George, întâlnim o serie de mici lacuri de o importanță mai mică, printre care cităm lacurile *Gorgul* și *Obreteno*; iar mai spre est lacurile *Pujvot* și *Oun* care comunică cu lacurile *Porcul* și *Porculec* și în fine lacurile *Rosul*, *Rosulec* și *Dival*. Aceste 7 lacuri comunică între ele și se descarcă în Mare. În regiunea centrală, mergând dela nord la sud, se găsesc fără să părăsim litoralul mării, lacurile *Koval*, *Dolgos* și *Drenov* și marele lac *Razelm*. Lacul *Razelm* este format din o ramificație a canalului Sf. Gheorghe, numită *Dunavețul* și e alimentat de lacul *Babadag*. *Razelm*-ul este cel mai mare lac din Dobrogea. El comunică cu brațul Sf. Gheorghe prin canalul *Regele Carol*, executat de Serviciul pescăriilor Statului prin d-l Ing. hidrolog I. Vidrașcu, la sud comunică cu alte 3 lacuri mari: *Golovița*, *Smeica* și *Sinoe*. Toate aceste 4 lacuri se devărs în Mare prin gurile: *Portița*, *Peritesca* și *Buazuziu*. Coborând în jos pe litoralul Mării găsim lacurile *Tasăul* și *Sutghiol* aproape de Constanța. La sud de acest oraș: *Tuzla*, *Techirghiol* și *Mangalia* cu ape sulfuroase. Mai jos de *Ilanlâc* e lacul *Cartal*.

Climatul. Climatul Dobrogei variază după regiuni. Astfel, la nord, e umed, rece și nesănătos din cauza bălților și mlaștinilor; la centru, deși mai puțin riguros, lasă mult de dorit din cauza paludismului; spre sud e un climat sănătos și temperat. În total luată Dobrogea are o climă continentală cu mult mai bătută de vânturi. În timpul verei se simte o foarte mare lipsă de ploaie.

În regiunea Dunărei temperatura medie anuală este 10^o.5. Diferența între iarnă și vară este în mijlociu 24^o.6. Sunt 98 zile de vară și 147 cu îngheț într'un an. Umiditatea dintr'un an este 72%. Presiunea atmosferică anuală este 759 mm. Vânturile dominante sunt cele dela Nord-Vest și Sud-Est iar cel de Vest foarte rar. Vântul suflă puternic 35 zile din care 11 primăvara. În cursul unui an sunt 39 zile cu ceață și furtuni. Durata mijlocie a înghețului Dunărei este de 5 zile în anii în care ea îngheață. În 60 ani Dunărea a înghețat abia de 13 ori, iar în timpul a patru ierni a înghețat de 2 ori.

La Sulina, temperatura medie anuală este de 11^o.1. Diferența între iarnă și vară este în mijlociu 21^o.6. Umiditatea este de 75%. Presiunea atmosferică este de 762 mm. Vânturile dominante sunt cele de Nord-Est și de Nord. Vântul suflă puternic 23 zile într'un an, iar în mijlociu în timpul anului, sunt 24 zile cu ceață și 15 zile cu tempesti. În Dobrogea iernile sunt riguroase și formează un adevărat contrast cu verile când temperatura se urcă uneori până la

30-35 grade, o stare anormală pentru un ținut înconjurat cu apă. Lipsa râurilor cari existau odată, dar care azi sunt dispărute, e cauza acestor călduri excesive. Această climă dă naștere bolilor periculoase ca febra palustră care decimează populația.

Iată, după ultima statistică câteva date climatologice înregistrate în 1922 la Constanța și Sulina.

TEMPERATURA AERULUI C° în 1922

Elemente climatologice	LOCALITAȚI	
	Constanța	Sulina
Temperatura mijlocie	19 ₉	11 ₁
„ maximă absolută	33 ₅	34 ₄
„ minimă absolută	12 ₅	18 ₅
Temperatura maximă mijlocie	14	15 ₆
„ minimă mijlocie	7 ₃	7 ₃
Zile cu îngheț	84	97
Zile de iarnă	22	20
Nebulositatea mijlocie	5 ₃	49
Durata strălucirii soarelui (ore și minute)	—	2.143 ₇
Numărul zilelor fără soare	—	101

Flora. Flora Dobrogei este după climat, foarte variată. Pretutindeni se găsesc vegetalele cele mai diverse precum și numeroase plante industriale, dela cele cari cresc în țările calde, până la cele cari cer un climat rece și umed. Până și cultura bumbacului reușește în această regiune. Solul Dobrogei produce mult grâu, secară și orz.

Un savant botanist d-l I. Prodan, a descoperit în Dobrogea, în apropiere de Babadag, una din cele mai rare plante din Europa: *Goebelia alopecuroidă*. Botanistul I. C. Buxbaum a remarcat-o întâiu în Europa, fără să o determine exact — După el, abia în 1896 a fost găsită de botanistul turc G. V. Aznavur, în apropiere de satul Cuciuc-Scumruchioi. lângă Constantinopol.

Populațiune. — Dobrogea are o populațiune de 69319) locuitori la o suprafață de 23262 klm pătrați, ceia ce ne dă o medie de 34.5 locuitori pe klm. pătrat.

Repartizând pe județe aceste cifre avem în județul Caliacra cu o suprafață de 4500 klm. p. un număr de 149105 locuitori deci 33 la klm. pătrat. În județul Constanța care are o suprafață de 6910 kilometri pătrați sunt 223638 locuitori, adică 32 locuitori, pe kilometru pătrat. În județul Durostor care are o suprafață de 3226 klm pătrați sunt 137341 locuitori deci 42 locuitori pe klm. patrat. Județul Tulcea cu o întindere de 8626 klm. pătrați are o populațiune de 178561 locuitori ceia ce ne dă un coeficient de 21 locuitori pe klm. pătrat.

Coeficientul de 34.5 locuitori pe klm. pătrat pentru Dobrogea întregă, este foarte slab față de densitatea populației din restul țării care în medie are 57 locuitori pe klm. pătrat. Acest slab coeficient este însă justificat prin faptul că în Dobrogea există o mare întinderea de terenuri acoperite de bălți și mlaștini.

Având date ceva mai complete pentru județele Tulcea și Constanța vom trage câteva concluziuni interesante. În anul 1913 recensământul în Dobrogea a dat pentru județele Constanța și Tulcea la un loc o populație de 380430 locuitori, din cari 200.977 bărbați și 179.433 femei.

Populația rurală era de 145,944 bărbați și 136,237 femei, adică în total 282181 locuitori rurali iar populația urbană numără un total de 98,249 locuitori dintre cari 55,033 bărbați și 43,216 femei.

Din cifrele de mai sus reiese că numărul bărbaților este în Dobrogea mai mare de cât al femeilor. Deși acest fenomen se observă și în celelalte provincii ale țării, totuși el este mai accentuat în Dobrogea.

Pe când în toată țara, la 100 bărbați sunt 97.9 femei (99.9 la sate și 89.6 la orașe) în Dobrogea sunt numai 89.3 femei la 100 bărbați (93.3 la sate și 78.3 la orașe).

În Moldova sunt 94.4 femei la 100 bărbați; în Muntenia 98.2% și în Oltenia 98.9 la o sută de bărbați.

Organizarea administrativă

Sub dominația turcească, Dobrogea făcea parte din Vilaetul Silistrei, unde era și reședința Valiului. Acest Vilaet cuprindea întreaga Bulgarie cu Dobrogea împreună. Dobrogea forma un *sangeac* administrat de un *mutesarif*, cu reședința în Tulcea. Sangeacul Tulcei era împărțit în 9 districte administrate de mudiri, ce se numesc cazale sau căimăcăanii.

Iată care erau aceste cazale :

No. corent	Numirea Cazalei	Numărul satelor	Numărul familiilor
1	Tulcea	9	2962
2	Isaccea	11	786
3	Măcin		1364
4	Hârșova	18	1404
5	Babadag	33	3928
6	Küstenge	75	1068
7	Mangalia	37	415
8	Balcic	84	1104
9	Bazargic	89	2733
		356	15764

Comuna era administrată de un primar (muktar sau subaşa) numit de guvern. În comunele cu populaţia mixtă se numiau 2-3 mukтари.

Muteşariful sangiacului era ajutat de un consiliu, numit medjlisi-idareiliva, compus din reprezentanţii căimăcăniilor muftiul, de cadiul muhasbegiul (perceptor), takurat-mudiri (secretar) şi arhivar.

Mai există şi Mudirul, de medjlisi-idarei-caza, un consiliu din delegaţii cazalelor.

Un consiliu compus din bătrânii satului, aleşi de locuitori, ajută pe muktar. Tulcea ca oraş mai mare, avea un Tabur-agasi (poliţai) iar în celelalte oraşe erau câte un *Mufetiş* (comisar).

La reşedinţa Căimăcăniei se afla câte un iuz-başa (căpitan) care dispunea de mai mulţi jandarmi (Zaptiele).

Această administraţie, destul de complicată, nu putea însă să asigure ordinea nici să pue la adăpost viaţa şi avutul cetăţenilor. Crimele, prădăciunile şi jafurile la drumul mare se ţineau lanţ. Administraţia era abuzivă, venală şi coruptă.

Sub Români, la ocuparea Dobrogei, ea a fost împărţită în 3 judeţe: Küstenge, Tulcea şi Silistra Nouă.

Jud. Küstenge coprindea 3 plăşi: Constanţa, Manşalia şi Hârşova; Tulcea 4 plăşi: Sulina, Măcin, Tulcea şi Babadag, iar Jud. Silistra Nouă a cui reşedinţă era la Raşova, avea 2 plăşi: Medgidia şi Silistra-Nouă. Acest judeţ a funcţionat puţin; la 1880, în urma raportului prefectului General Tobias Gherghel, a fost desfiinţat şi incorporat la Constanţa formând 2 noi plăşi.

Azi Dobrogea are următoarea împărţire administrativă:

No. curent	Judeţele	Diviziunea politică				Diviziunea administrativă pentru Judeţe şi comune rurale			
		No. comunelor urbane		No. comunelor rurale	Totalul comunelor	No. plăşilor	No. satelor	No. cătunelor	Total cătune şi sate
		Reşedinţe	Nereşedinţe						
1	Caliacra	1	2	31	34	5	287	—	287
2	Constanţa	1	6	74	81	6	211	19	230
8	Durostor	1	1	40	42	5	173	—	173
4	Tulcea	1	6	60	67	6	130	11	141
	Total	4	15	205	224	22	801	30	831

Organizarea judiciară

Sub stăpânirea turcească, prima instanţă era la Tulcea, un tribunal (Medjlisi), prezidat de un muftiu. În fiecare caza, era o judecătorie condusă de un cadiu. Mola şi cadiul erau ajutaţi de judecători aleşi.

La Silistra era un tribunal de apel prezidat de un Mola.

Mai exista un tribunal mixt de comerț, compus din 20 judecători (10 musulmani și 10 creștini). Existau și consilii de poliție corecțională compuse în același mod și însărcinate cu urmărirea crimelor și delictelor comise de străini în prejudiciul turcilor și vice-versa. Pricinile dintre membrii unei comisii: creștine, ovrăști, etc. se judecau de popi și rabini, iar în caz când nu erau mulțumiți cu judecata acestora se puteau adresa instanțelor musulmane.

Azi, din punct de vedere al justiției, Dobrogea are următoarea organizare :

Județele	Curți de Apel		Tribunale		Judecători de pace	
	Numărul	Secțiuni	Numărul	Secțiuni	Numărul	Secțiuni
Constanța	1	1	1	2	1	8
Caliacra	—	—	1	1	—	4
Durostor	—	—	1	1	—	4
Tulcea	—	—	1	1	—	7
Total	1	1	4	5	1	23

În fiecare capitală de județ, funcționează și câte un tribunal mahomedan, condus de către un Cadiu care judecă anumite pricini civile, după coran. Hotărârile acestor tribunale sunt atacabile la instanțele românești,

Cultul

Apostolul Andrei este cel care a predicat creștinismul în ținutul Dobrogei de azi. Pe timpul împăratului Nerone, Apostolul Andrei a numit la Tomis un Episcop al cărui nume nu ni s'a păstrat.

Întorcându-se prin Tracia Apostolul Andrei întemeiază Biserica din Bizanț, lăsînd pe discipolul său Stachys.

Când Patriarhul Ierusalimului, a trimis predicatori la Tomis în anul 139, ei găsesc aci o populație de multă vreme creștinată. Episcopul de Tomis își întindea jurisdicția asupra întregii națiuni a Scythlor.

Un monah dominican romano-catolic, Le Quen, în opera sa „Oriens Christianus“ tipărită la Paris în anul 1740, ne dă lista celor 13 Episcopi din Tomis, dela începutul Sec. IV până în a doua jumătate a veacului al VI-lea.

La Sinodul I ecumenic dela Nicea, ținut la anul 325, ia parte și Theofil Episcop al cetății Goților (Constanția).

Sub Dioclețian (anul 284—305) se cunosc doi Episcopi de Tomis, primul Evangelius și Felix sau Philus, care după mari torturi a fost aruncat în Mare.

În Sinodul dela Selencia din anul 359, convocat de Constantie fiul lui Constantin cel Mare, unde s'au adunat 600 de Episcopi, a luat parte și Episcopul Tomisului, Ghihicus. Adevăratul întemeietor al creștinismului la Goți a fost Ulfila, roman de origină. El a luat parte la desbaterile conciliului dela Constantinopol. A tradus în limba gotică Sf. Scriptură.

Pe la 376 păstorea la Tomis, care acum se numia Constanția, Episcopul Bretanian (Vetranion) care împărtășea erezia arianismului.

Cât de mult știuse acest Episcop să înrădăcineze creștinismul între ai săi, se dovedește prin faptul că pe timpul său, Sf Sava fiind martirizat și corpul său aruncat în Dunăre, Junius Sauranus guvernatorul Scytiei, luă corpul sfântului și-l transportă în Capadocia, patria martirului.

În anul 380 orașul Constanția fiind atacat de Goți a fost salvat de Episcopul Gerontius, care a insuflat curaj soldaților apăr. tori.

La anul 393 este episcop al Constanției, Theotimus I.

În anul 431 la al III-lea sinod ecumenic dela Efes, unde a luat parte peste 200 Episcopi, între care și Thimoteus.

În răstimpul dintre al 3 și 4-lea sinod ecumenic (431—451) se cunosc numele a 2 episcopi: Ioannes și Alexander.

În anul 451 la Sinodul IV dela Calcedon, a participat și Episcopul Theotimus al II-lea.

La Sinodul dela Eraclea a participat se pare, și Paternus Episcopul dela Tomis.

La anul 549 găsim ca Episcop la Tomis pe Valențiu

La anul 553 la al cincilea Sinod ecumenic dela Constantinopol a luat parte 165 episcopi printre care și Valentinianus dela Tomis.

La năvălirea bulgarilor (668-689) bisericile au fost distruse și prădate iar preoții uciși, totuși n'au putut stinge cu desăvârșire continuarea vieții religioase creștine.

La sinodul VII ecumenic din 787 ia parte Episcopul Abariților din Moesia inferioară, anume Ursu, de origină latină.

Avem dar prin părțile vecine Dobrogei o episcopie care nu putea fi decât romană pentrucă bulgarii nu erau încă creștinați.

Rămân în negura vremurilor episcopatele din Dobrogea pe timpul mării Reg tului româno-bulgar.

La Axiopolis exista pe la 1347 un Episcop Cyrillus iar la Suzdar (vechiul Sucidavo) un Episcop, unde au păstorit: Stefanos, Constantinus, Arsenius, Theodorus, Eusebius și Theofanos, până la 1484. Această Episcopie datează dela 1102.

Se mai știe și de un Episcopat la Măcin prin sec. X-XIII.

La Silistra a fost iarăși o Episcopie, fără însă să se știe data întemeierii ei, în lătată la rangul de Mitropolie cu jurisdicție asupra întregii Dobroge. Pe timpul lui Dioclețian era episcop la Durostor Dasius, iar mai în urmă Iacobus care a luat parte la conciliul dela Efes (431). Monofilus este al 3-lea Episcop cunoscut la Durostor. Dela năvălirea bulgarilor, nu se mai știe nimic de Episcopia Du-

rostorului. Abia la 1147 găsim pomenit Episcopul Leon ce a înat parte la conciliul dela Constantinopol, apoi în 1387 un alt Episcop Calistus care la 1339 a luat parte la Soborul din Florența.

În fine la 1638 găsim iarăși ca Episcopi la Silistra (Dârstorul) pe Portenius 1564, Antonius 1638, Macarius 1672, Athanasius 1710, Hieroteus 1719 și Seraphimus 1720.

Mitropolia aceasta era întreținută de România din stânga Dunărei. Voivozii Grigore Ghica, Alexandru Ipsilanti Const. Moruzi ș. a. fac danii și zidesc biserici în eparhia Dârstorului.

După războiul din 1828 s'a desființat episcopia dela Silistra și s'a stabilit o mitropolie la Tulcea și mai apoi și o Episcopie. La 1866 erau la Tulcea Mitropolitul bulgar Grigorie și Episcopul grec Dionisie în vecinică ceartă.

Azi Sf. Episcopie a Tomisului a fost reînființată și este păstorită de P. S. Ilarie Teodorescu. Situația de azi a cultului creștin în Dobrogea se poate vedea din următorul tablou :

No. curent	Județele	No. episcopilor	Numărul bisericilor				Total bisericilor	No. mănăstirilor și schiturilor	No. moscheelor
			În comune urbane		În comune rurale				
			Parohiale	Filiale	Parohiale	Filiale			
1	Caliacra		9		28		37		144
2	Constanța	1	9	3	74	12	98		159
3	Durostor		2		39		41		76
4	Tulcea		11	3	73	18	105	3	35
	Total	1	31	6	214	30	281	3	414

+ Căile de comunicație

Când Dobrogea a trecut sub români, ținutul era aproape cu totul lipsit de căi de comunicație. Am moștenit dela Turci o singură cale ferată : Constanța-Cernavodă, în lungime de 80 klm. cu stațiunile : Murfatlar, Medgidia și Cernavodă, precum și 100 klm șosele.

Azi avem următoarele căi ferate : Constanța-Cernavodă-pod, Saligni-Cernavodă, Medgidia-Bazargic-Nowo-Botievo, Medgidia-Hamangia, Constanța oraș-Constanța port, Constanța-Mamaia și Constanța port-Canara.

Șoselele au azi o întindere de 3044 klm. 290 m., ceea ce revin 4,043 klm. la 1000 locuitori și 135 klm. 760 m. la 1000 klm. p. În toată țara (vechiul regat) avem 5,919 klm. la 1000 locuitori și 336,757 klm. la 1000 klm. p.

lată repartiția pe județe după statistica din 1923:

No. curent	Județul	Drumuri		Populația	Suprafața kml. ²	Revine klm. de drumuri	
		Km.	m.			Km.	La 1000
				Kilometri	km. pătrați		
1	Caliacra	451	160	149.106	4.500	3,024	102,577
2	Constanța	1.087	157	223.638	6.910	4,865	157,308
3	Durostor	585	012	137.341	3.226	4,270	181,677
3	Tulcea	920	991	183.105	8.626	4,032	106,719
	Total	3.044	290	692.190	23.262	4,396	130,868

Felul acestor șosele se poate vedea din următorul tablou :

		Caliacra	Constanța	Durostor	Tulcea
		Kilometri	Kilometri	Kilometri	Kilometri
Căi naționale	Impietruite	166.260	463.650	291.930	151.905
	Terasamente	1.000	—	5.690	—
	Nelucrate	29.000	8.325	—	—
	Total	196.260	471.975	297.620	191.905
Șosele județene	Impietruite	52.365	—	35.675	—
	Terasamente	—	—	6.325	—
	Nelucrate	45.835	—	7.	—
	Total	98.200	—	49.	—
Șosele vecinale	Impietruite	34.900	330.032	77.620	15.281
	Terasamente	48.800	17.278	34.910	22.857
	Nelucrate	5.300	65.430	36.700	99.672
	Total	89.	412.740	119.230	139.910
Șosele comunale	Impietruite	27.900	104.733	71.515	20.480
	Terasamente	17.800	28.868	13.527	52.753
	Nelucrate	22.	68.711	34.020	740.264
	Total	67.700	202.412	119.182	813.497
Total general		451.160	1087.127	585.012	1144 345

+ Finanțele comunale și județene

Orașele dobrogene au luat o dezvoltare destul de simțitoare. Iată cari au fost veniturile și cheltuelile bugetare ale comunelor urbane reședințe de județe pe exercițiul 1924:

No. curent	Comuna	Venituri		Cheltuieli		Excedent	
		Lei	B.	Lei	B.	Lei	B.
1	Bazargic	13.148.171	14	13.148.171	14	—	—
2	Constanța	65.786.450	15	65.736.450	50	50.000	—
3	Silistra	8.041.485	93	8.031.485	93	10.000	—
4	Tulcea	8.169.775	85	8.154.905	02	14.870	—

Bugetele ordinare județene pe exercițiul 1924 însumau următoarele cifre:

No. curent	Județele	Budgetul ordinar			
		Venituri		Cheltuieli	
		Lei	B.	Lei	B.
1	Caliacra	3.411.565	04	3.411.565	01
2	Constanța	10.075.160	35	10.075.160	35
3	Durostor	3.626.135	51	3.626.135	51
4	Tulcea	3.081.525	—	3.081.525	—

Dobrogenii în viața politică

Adâncă prefacere politică prin introducerea votului universal, a avut o mare repercusiune în viața noastră publică. Găsim interesant să schițăm aci câteva aspecte asupra chipului cum s'au comportat dobrogenii în primele alegeri făcute sub noul regim în anul 1919.

Alegerile pentru Cameră.

Numărul alegătorilor înscriși în listele electorale este de 99896 din aceștia au votat numai 73490 adică 73,5 la sută. Este de observat că procentul votanților este cel mai mare la dobrogenii.

În Moldova n'au votat decât 67,3%, în Muntenia 64,8% și în Oltenia 70,2%.

Numărul alegătorilor cari au votat valabil a fost în toată Dobrogea, de 46496 adică 63,9% față de votanți. E interesantă această cifră, pentru că se aplica un sistem cu totul nou, complicat chiar. Numai muntenii au știut să voteze mai bine decât dobrogenii. La procentul alegătorilor cari au votat valabil a fost 65,1%, pe când la moldoveni avem 61,5% și la olteni 57,2%.

Numărul voturilor neexprimate, nule sau anulate a fost în Dobrogea 9092, adică 21,2% față de votanți.

În Moldova acest număr a fost 24,2%, în Muntenia 38,6% și în Oltenia 31,8%.

În Dobrogea s'au depus 16 liste cu 80 candidați pentru 23 locuri; adică 3,48 candidați pentru un loc.

Pentru Senat, datele sunt următoarele:

În toată Dobrogea s'au înscris în listele electorale 56.770 alegători pentru Senat din cari au votat 42.981 adică $75,6\frac{1}{1}\%$.

Dacă pentru Cameră numărul votanților din Dobrogea a fost proporțional mai mare ca al tuturor celorlalte provincii, pentru Senat lucrurile stau invers, cel mai mic număr de votanți l'a dat Dobrogea. În adevăr, în Moldova din numărul celor înscrși în listele electorale au votat $82,4\%$, în Muntenia $76,1\%$, în Oltenia $84,8\%$.

Numărul alegătorilor cari au votat valabil la aceste alegeri, a fost în toată Dobrogea 33.889 adică $78,8\%$ față de votanți.

Această cifră ne arată că dobrogenii și-au anulat cele mai puține voturi. În Moldova proporția este de $75,8\%$, în Muntenia $74,7\%$, în Oltenia $68,2\%$.

† Creșterea vitelor

În gospodăria rurală a Dobrogei, creșterea vitelor a jucat și joacă și azi cel mai important rol.

În trecut Dobrogea a fost cu mult mai bogată în vite ca azi, iar *Calul dobrogean* era vestit și prețuit mult în Turcia.

După ultima statistică din 1922 Dobrogea avea 1502,7 cai, cecece revine la 6,45 cai la klm. p. Din acest punct de vedere Dobrogea e superioară Moldovei care are numai 6,02 cai la klm. p., Olteniei care are numai 3,7, Transilvaniei cu 3,8, Bucovinei cu 6,8 și nu e întrecută decât de Basarabia cu 9,8 și Muntenia cu 8,18.

Vitele cornute mari (boi și bivoli) în primii ani ai ocupațiunii erau în număr de 300.000 capete.

Prin întinderea terenurilor de cultură, micșorându-se locurile de pășune, s'a micșorat și numărul vitelor.

Azi în cele 4 județe ale Dobrogei, avem 255244 capete de vite cornute mari (229271 boi + 25973 bivoli). Cu alte cuvinte 10,8 capete de vite mari cornute la 100 klm. p.

Din toate provinciile românești Dobrogea are cel mai mic număr de vite cornute mari în raport cu suprafața.

Cel mai mare număr îl are Oltenia cu 23,7 la 100 klm. p. vin apoi Moldova cu 23,2 Bucovina cu 22,4, Transilvania cu 20,7, Muntenia cu 20,6 și în fine Basarabia cu 27,4.

Vitele cornute mici, au fost și ele cu mult mai numeroase ca acum. După o notă a d-lui Viscovici, consul austriac în Tulcea, la 1863 numai în nordul Dobrogei se găseau peste un milion de oi. La 1900 Dobrogea (numai 2 județe pe atunci) păseda a 8-a parte a oilor din întreaga țară. Pe atunci Dobrogea avea 3 oi pentru fiecare locuitor, o cifră superioară oricărei țări.

Azi Dobrogea are 1040382 oi, care raportate la numărul de locuitor, revine 1,5 oi de locuitor.

Această cifră e superioară celei din orice provincii românești.

Basarabia are 1.06 oi de locuitor, Oltenia 0.80, Moldova 0.78, Ardealul 0.68, Muntenia 0.60 și Bucovina 0.29.

Caprele. Dobrogea are azi 44915 capre, ceea ce revine 0,05 capre de cap de locuitor. Numai Oltenia mai are această proporție. În celelalte ținuturi caprele sunt mult mai puține: În Bucovina, Moldova și Basarabia avem de cap de locuitor abia 0,01; în Muntenia 0,2 și în Ardeal 0,004.

Porcii. Numărul porcilor după statistica din 1922 era în Dobrogea de 101588 ceea ce revine de cap de locuitor 0,14 porci.

Iată un tablou general de numărul vitelor în Dobrogea la finele anului 1922.:

No. coreul	Județele	Cai	Boi	Bivolii	Oi	Capre	Porci	Catari	Măgari
1	Caliacra	29940	43824	6746	364361	10171	18252	181	1358
2	Constanța	55455	82791	2840	328302	3678	42470	199	-426
4	Durostor	22685	47686	14959	150965	20747	12677	—	-440
4	Tu'cea	42217	54970	128	196754	10319	28189	6	-400
	Total	150297	229271	23973	1040382	44915	101588	386	2624

PORTURILE MARITIME DOBROGENE

Portul Constanța

Considerații generale: Portul Constanța, vechiul Küstenge, a fost sub turci într-o stare de complectă decădere. Sub români, până la 1899 era un port mic care servea mai mult la importul cărbunelui și a unora din mărfurile orientale.

Până la această dată nu exista decât un mic bazin cu un mic dig care nu proteja de ajuns portul de furia valurilor, iar ca instalație exista un mic cheu de lemn pentru vasele poștale și vechile magazine de piatra ce mai se văd și azi. La 1895 s'au început lucrările construirii actualului port, lucrări ce continuă încă. Până la 1916 s'au executat circa 3305 m. l. de diguri și cheiuri cu 42 dane de acostare de 100-125 m. l.

Lungimea totală a cheiurilor este 6610 m. l., bazinele sunt bine adăpostite prin diguri de centură.

Suprafața bazinelor inclusiv, a avantportului este de 74 ha. adâncimea lor este de 8 m. iar a celui de petrol 9 m.

Platformele portului: a cheiurilor este de 24 ha., a silozurilor, stației de petrol și liniilor ferate de 68 ha., și suprafețele rezervate 26 ha. în total 118 ha.

Pentru export: Portul Constanța dispune de următoarele instalații:

A) Pentru cereale: 2 magazine cu silozuri și o a treia cu zidăria gata, lipsindu-i mașină și instalație.

Fiecare magazie are 255 celule sau silozuri de 100-140 tone fiecare. In silozuri se pot manipula urmatoarele feluri de cereale graun, secara, orz, ovaz si porumb.

Operatiunile silozurilor sunt: inmagazinarea, curatirea de cor-puri straine (conditionarea), tiera tepei orzului si predarea.

Fiecare din aceste operatiuni poate fi facuta independent, cu un debit pentru fiecare din ele de 300 tone pe ora si magazie. Can-titatea de cereale ce se poate preda prin elevatoarele unei magazii intr'un vapor, in 8 ore de lucru este 240 vagoane a 10 tone.

Pentru curatirea cerealelor de pleava si praf, cum si separarea din graunte a corpurilor streine, fiecare magazie este prevazuta cu șease grupe de masini ciuruitoare-aspiratoare cu un debit de 150 tone pe ora.

Pentru tiera tepeilor la orz, fiecare magazie mai dispune de alte șease masini ciuruitoare-aspiratoare, din care cerealele sunt tri-mise in șease taetoare de tepe, cu un debit de 110 tone pe ora.

Pentru conditionarea mai ingrijita a cerealelor, ele se trimit, dupa ce au fost curatite si tepele taiate, in alte masini prevazute cu criblari si apoi cu triori, a caror debit total este de 55 tone pe ora.

B) Pentru exportul petrolului, Portul Constanta dispune de o statiune pentru primirea, depozitarea si pomparea la vapoare a tu-turilor produselor fluide petrolifere. Statiunea are azi in exploatare 27 rezervoare de cate 500 m.c., deci o capacitate totala de 100000 tone, iar in constructie inca 10 rezervare de cate 5000 tone si 9 de cate 1270 m. c.

Se pot inmagazina deodata 5 trenuri, din care unul de ben-zina, unul de petrol rafinat si altul de petrol distilat, cu un debit de 50 de tone pe ora fiecare si 2 de pacura cu un debit de 150 tone fiecare. Se pot pompa in 5 vapoare deodata 4 produse dife-rite ș. a.: benzina, petrol rafinat, petrol distilat cu un debit de 160 tone pe ora fiecare si pacura cu 100 tone pe ora.

Instalatiil pentru import.

In afara de magaziile si hangare provizorii de lemn portul nu are alre instalatii pentru inlesnirea manipulariei marfurilor de import. Lipsind macarale metalice operatiunile de descarcare facandu-se cu macaralele vapoarelor si cu bratele de hamali. Lipsesc asemeni antre-pozitele.

Numarul si marimea magaziilor si hangarelor sunt:

a) Magazii definitive de tabla ondulata 2 magazii a 1121 mp.
(inchiriate pe 8 ani Banței Franco-Romane) 2242 m.p.

b) Hangare provizorii de lemn 134 m.p.

c) Magazii provizorii de lemn pentru marfuri:

S. P. M. are in exploatare 7509 m.p.

S. M. R. " " " 4331 m.p.

C. F. R. " " " 675 m.p.

Vama 614 m.p.

Total 13129 m.p.

d) Magazii provizorii pentru cereale ce nu pot fi depozitate în silozuri :

Mag. A la cheiul silozurilor	2160 m.p.
Mag. B " " "	1134 m.g.
Total	3294 m.p.

Instalații diverse.

1) Uzina electrică are 1600 cai putere, având 4 grupe electro-gene formate fiecare dintr'un motor Diesel de 400 cai, acuplate direct cu un dinamo de 470 volți și 575 amperi de 270 kw. și de o baterie de acumulatori cu o capacitate de 218 amperi-ore

2) *Atelierele de reparații*, în barăci provizorii au 12 secțiuni și ocupă cu liniile și depozitele de materiale o suprafață de 25000 m.p. Numărul lucrătorilor variază dela 150-200 lunar. Execută și lucrări particulare.

3) *Cala de halagiu*. Portul Constanța poseda o cală longitudinală pentru halarea vaselor până la 1000 tone greutate. Această cală a fost demontată de germani în timpul ocupației, iar electro-motoarele au fost ridicate, astfel că astăzi, o instalație provizorie poate hală vase până la 20 tone.

Aparate și material rulant :

1) 1 titan rulant cu o putere de ridicare de 40 tone.

2) 2 bardoare cu aceeași putere de ridicare fiecare, una bună și una cu piese lipsă.

3) 2 macarale Callard de 4 tone putere de ridicare din care numai una în bună stare

4) 7 locomotive-tender de 28 tone greutate și 120 tone putere de tracțiune din care 3 complet deteriorate.

5) vagoane: 2 saloane, 1 vagon cu bănci, 26 platforme de 10 tone, 41 cutii de 6 tone, 25 vag. bascule de 4 tone și 3 bascule de 5 tone.

Vase și aparate navale: 4 remorchere, 1 macara plutitoare de 40 tone putere de ridicare, 2 drage 1 șalupă de incendiu, 1 elevator plutitor deteriorat, o deroșeuză etc

Traficul portului Pentru a se vedea importanța mare ce o luase Portul Constanța înainte de războiu, dăm aci 2 tablouri asupra mișcării vaselor în port și asupra importului și exportului în intervalul dela 1895-1913:

Vase intrate :

Anul	No. vaselor	Capacitatea in tone	Încărcământul in tone	
1895	388	269.334	Pe anii 1895 — 1903 nu avem datele re- feritoare la încărcământul vaselor	
1896	760	587.871		
1897	704	574.443		
1898	754	594 25		
1899	5 6	568 852		
1900	558	485.642		
1901	519	552.718		
1902	581	633.958		
1903	637	724.854		
1904	622	727.679		71.756
1905	691	849.706		178.1 9
1906	761	953.833		87.998
1907	802	1.015.973		39.003
1908	764	889.734	141 105	
1909	733	937.461	88 011	
1910	843	1.1 7.228	1 5.530	
1911	996	1.249.181	121.250	
1912	1066	1.237.570	170.718	
1913	1166	1.461.0 1	232 312	

In aceeași perioadă, importul și exportul s'au dezvoltat după cum urmează :

Anul	Import in tone	Export in tone
1895	27.435	78.544
1896	53.812	183.652
1897	92 688	148.947
1898	123.604	155.853
1899	142.265	74.999
1900	60.963	119.952
1901	110.434	214.901
1902	55.844	372 081
1903	56.261	401.1 95
1904	65.597	286.018
1905	165.668	520.990
1906	96.508	731.641
1907	228.850	840.656
1908	151 988	619.710
1909	89.831	694.895
1910	116.254	995 685
1911	110.418	1.211 978
1912	162.649	1 273.084
1913	218 950	1 323.445

Portul Mangalia. Are un bazin adăpostit prin diguri de incintă, din ancoramente. Bazinul are o suprafață de 21 hectare Adân-

cimea variază dela 1-4 m, în dreptul estacadelor de încărcare.

În anul 1914 au intrat 354 vase cu un tonaj total de 60944 tone, majoritatea lor (320) fiind caice cu pânze.

Iată pe țări, porturile de unde au venit și unde au plecat aceste vase :

Venite din porturi			Plecate spre porturi		
Române	Turcești	Bulgare	Române	Turcești	Bulgare
197	111	46	174	149	16

În 1915, în plin război mondial, numărul vaselor intrate e de 166 (din care 163 cu pânze) cu un tonaj total de 4100 tone. Din acestea 41 sunt venite din porturi bulgare și turcești. După război, în anul 1919/1920 au intrat numai 4 caice goale cu un tonaj de 90 tone. În 1921/22 au intrat 13 vase deșerte cu un tonaj total de 5635 tone. Aceste vase au încărcat 3549767 kgr. cereale (2140000 kgr. grâu iar restul orz) cumpărate de corpul 5 de armată și aduse la Constanța. În anul 1922 (Ian.-Oct.) au intrat 21 vase cu un tonaj total de 1794 tone. Aceste vase au descărcat 154000 kgr. lemne pentru nevoile populației și au încărcat 1409 92 kgr. pentru export.

Portul Balcic. Nu e indiguit. Există o estacadă de 40,025 m, având adâncimea de 2,50 m. Operațiile se fac cu mahoane. De curând s'a adus și remorchere de către soc. „Industrială“.

Înainte de anexare se exporta prin acest port cam 5 milioane kgr cereale.

Portul Cavarna. Nu e indiguit. Are o estacadă de 65 m, cu o adâncime de 2,5 m. Operațiile se fac cu mahoane care stau ancorate în baia Cavarna și se aduc la estacadă, unde se încarcă și apoi sunt duse la larg și se descarcă cu mâna în vapoare.

Activitatea acestor porturi înainte de război e redată (pentru ambele din urmă) de următoarele tablouri :

Vase intrate

	Anul	Vase române		Tonaj	Vase streine		Tonaj	Total General	
		Cu pânze	Cu vapor		Cu pânze	Cu tonaj		No. vaselor	Tonaj
Balcic	1914	11	138	127995	335	100	85772	590	213767
Cav.	1915	2	25	19624	97	4	3485	128	23169

După porturile de unde au venit și au plecat :

Anul		Rom.	Egiptene	Grecești	Italienne	Ruse	Turcești	Belgiene	Franceze	Germane	Spaniole	Bulgare
Balcic 1914	Sosite din porturi	270	1	7	1	3	85					
	Plecate spre port.	252	13	12	8		102	1	4	8	1	
Cavarna 1915	Sosite din porturi	59					37					30
	Plecate spre port.	81					19					31

După război, activitatea acestor porturi a fost

Vase întărite

Anul	Portul	Încărcate			Deșerte			Tótal		
		Pînză	Vap.	Tónaj	Încărc. kgr.	Tónaj	Vap.	Tónaj	No. vas.	Tónaj
1919/20	Balcic	1		3	1067	3	2	1075	6	1978
1920/21	Cavarna									
"	Balcic	10	6	2374	470497	1	32	23654	49	26028
"	Cavarna	1			30900		6	560	7	5640

În ce privește încărcămăntu' cu care au plecat aceste vase avem :

	ANUL	PORTUL	KGR.
	1919-20	Balcic	4616,97 cereale
	"	Cavarna	-----
	1920-21	Balcic	23977817
din care cereale	"	"	23969577
"	"	Cavarna	5603356

În Primele 6 luni ale anului 1922 activitatea acestor porturi a fost :

Vase intrate și eșite

Portul	No. vas	Tonaj	Încărc. kgr.	Descărc. kg
Balcic	21	22946	11822296	437060
Cavarna	14	66841	385075	250743

Mărfurile încărcate pe categorii, în portul Balcic în cursul primelor zece luni ale anului 1922 se repartizează după cum urmează:

Orz 7.189.162 Kgr. Făină 2.108.000 kgr., Porumb 2 010 585 kgr., Fasole 715.430 kgr., Tărâțe 524.130, kgr., Grâu 150.000 kgr., Cașcaval 124.989 kgr. Total 11.822 256 Kgr.

Mărfurile descărcate sunt: Lemne de foc 331060 kgr., Cereale 106.009 kgr. Total 437060.

În Portul Cavarna s'au încărcat: Grâu 2357.075 kgr., Orz 995.000 kgr., Făină 400.000 kgr., Tărâțe 100.000 kgr. Total 3852075 kgr.

Mărfurile descărcate sunt: Lemne de foc 180794 kgr., Cărbuni 63.027 kgr.. Mașini agricole. 6922 kgr. Total 250 743 kgr.

† **Portul Sulina.** Navigația dela Galați până la Mare se face pe brațul Sulina, unde Comisiunea Europeană a executat mari lucrări, reușind să schimbe adâncimea canalului dela 2,74 m. cât era în anul 1856, la înființarea comisiunei, la 7.31 m. cât este azi. În urma acestor lucrări, construite după planurile și supravegherea inginerului hidraulic Hartley care au costat până la 1883 peste 70 milioane lei, navigația s'a îmbunătățit și Sulina a luat un avânt enorm.

Desvoltarea navigației se poate vedea lămurit după următorul tablou:

Anii	No. vaselor	Tonajul	Cantitatea de cereale ce au trebuit să descărc aceste vase pentru a scobori fluviul Hectolitri
1887	1387	860336	1.562.885
1888	1530	1045117	2.411.110
1889	1568	1099098	1.762.587
1890	1519	1145054	2.816.444
1891	1416	1128612	1.687.218
1892	1327	1163842	3.390.185
1893	1577	1578781	5.321.421
1894	1391	1192649	4.105.120
1895	1368	1214638	4.010.201
1896	1426	1376933	2.141.629
1897	1016	962753	1.388.952
1898	1139	1095325	2.795.166
1899	834	774542	982.442

Anii	No. vaselor	Toatăjul	Cantitatea de cereale ce au trebuit să desearce aceste vase pentru a scobori	
			fluzul	Hectolitri
1900	897	94 640	2.028.214	
1901	1074	1289675	3.142.209	
19 2	1131	15 6883	5.618.825	

Exportul de cereale dela 1867 pînă la 1902 a mers crescând :

+ Sericicultură

Creșterea gândacilor de mătase este neglijată în Dobrogea. După statistica din anul 1900 reiese că în toată Dobrogea erau numai 491 crescători de gândaci de mătase dintre cari 420 în jud. Constanța și 71 în județul Tulcea. Ambele județe au dat o producțiune de 1691 kgr. gogși din care s'au extras 157 kgr. bo-rangie. Numărul duzilor a fost în județul Constanța 2235 și 717 în județul Tulcea.

+ Pădurile

Odinioară, Dobrogea era foarte abundentă în păduri. Ele ocu-pau cam 1/8 din suprafața Dobrogei. Sub stăpânirea turcească ele au fost însă distruse fără mila. În primele trei sferturi ale veacului al XIX-ea Dobrogea a furnizat lemnăria necesară pentru c onstruirea bastimentelor din Constantinopol și Sira, iar mai apoi Comisiunii Danubiene, astfel că esențele prețioase au fost distruse și nu ne-a rămas ca moștenire decât fag, teiuri, ceva carpen și foarte rar stejar.

Astăzi, pădurile sunt grupate pe văi e superioare ale rurilor Tața, Telița, Slava și Casimcea —Deliormanul Dobrogean are căte-va păduri, dar lipsa acestora se resimte în centrul Dobrogei și mai ales pe litoralul maritim. Administrația românească a întreprins lucrari de împădurire plantând peste trei mii hectare.

+ Ville

Dobrogea a fost odinioară vestită în producțiunea vinurilor. Ovidiu în tristele sale ne spune :

„.... și 'n vas îngheață vinul
de'l scoți în holovane păstrând figura oalei
și 'n loc a soarbe spuma, mănânci bucați de vin

Pe la anul, 1800, veneau în Dobrogea, din Rusia și Polonia cinci-șese mii căruțe pentru a încărca vinuri ; de aceea a și rămas zicătoarea că podgориile Siriceii erau pivnițele împărătesei Ecaterina II-a a Rusii.

În 1900 sup afața viilor ocupa 2355 hectare în județul Constanța și 7894 în județul Tulcea.

www.ziuconstanta.ro

Producția medie la hectar era în județul Tulcea 5 .09 hecto-

litri, pe când în județul Constanța numai 9 hectolitri la Hectar.

În această privință județul Tulcea vine clasificat imediat după județul Putna care dă 53 hectolitri la hectar.

Județul Tulcea produce vin mult și de bună calitate în podgoriile Brăila, Gurgozina, Sarica și Nicolitelul.

Viile dobrojene produc următoarele vinuri: în județul Tulcea de o tărie de 10.39 cele albe și 11.75% cele negre iar în județul Constanța vinurile conțin mai puțin alcool și anume 8.27% vinurile albe și 9.47% cele n.gre.

În județul Constanța cele mai renumite podgorii sunt cele din județul Ostrovului.

Iată un tablou de producția vinului între anii 1867—1902.

Anul	Producția în Hectolitri
1867	6.693 000
1876	15.972 012
1887	23 871.574
1893	41.881.709
1897	28.202.172
1898	30.837.227
1899	18 111.662
1900	23.328.179
1900	37.490.28
1902	5 017.555

Livezile de Pruni

Cultura prunilor este foarte puțin dezvoltată în Dobrogea. În anul 1892, în tot județul Constanța nu existau de cât 6 hectare de livezi cu pruni, iar în anul 1900 nu au rămas de cât 2 hectare. În județul Tulcea, erau în anul 1892 numai 6 hectare cu livezi de pruni, ajungând în anul 1900 la 27 hectare.

Pământul Dobrogei ar fi priincios culturii acestui pom, dovadă că la Mănăstirile Cocoș și Celic-Dere (jud. Tulcea) sunt livezi admirabile.

Apicultura

Creșterea albinelor este în plină decadere în Dobrogea. În anul 1892 județul Tulcea era renumit în producția mierei și a cerei, iar astăzi întreaga Dobrogea nu produce nici jumătate din ceea ce producea în acea vreme numai județul Tulcea. În anul 1892 existau în județul Constanța 4335 stupi primitivi cari produceau 7801 kgr miere și 533 c.ară. iar în județul Tulcea existau la aceea epocă 9453 stupi cari produceau 14682 Kgr miere și 2187 Kgr ceară. În 1900 situația se prezintă astfel: Județul Constanța posedă 2081

stupi cari au produs 4538 kgr. miere și 677 kgr. ceară și județul Tulcea cu 5.83 stupi cu o producțiune de 1386 kgr. miere și 921 kgr. ceară.

† Târguri și Bâlciuri

În Dobrogea sunt multe târguri săptămânale și la date fixe. Cel mai mare bâlcu așa numit Panair, este cel ce se ține la Medgidia în fiecare an în lunile Iunie și Octombrie. El a fost înființat acum 172 de ani de către Sultanul Mahmud I. care a pus să se construiască pe dealul Medgidiei bârâci speciale pentru acest bâlcu. Pe aceea vreme comunicația cu Medgidia era înlesnită și pe calea apei prin navigabilitatea brațului Carasu care permitea caicelor să vină dela Cernavoda până la Medgidia. Spre a arăta importanța pe care pe atunci o avea acest târg în Dobrogea este suficient să menționăm că pe timpul bâlcului Tribunalele comerciale își mutau provizoriu sediul la Medgidia spre a judeca câiferendele dintre negustori.

Principalele mărfuri ce se vând în acest bâlcu sunt vitele, unele agricole, cîrufe, manufactură, etc. etc. Se fac astăzi tranzacțiuni cari trec de cifra de câteva milioane lei pe an.

Al doilea mare bâlcu este cel ce se ține la Hârșova în fiecare an în luna Septembrie. Tranzacțiunile sunt neînsemnate și au ajuns de mult un fel de petrecere populară cum sunt de pildă Moși din București.

DOBROGEA INDUSTRIALĂ*)

Industria alimentară.

Din industria totală dobrogeană, care întrebuintează azi o forță motrice de 13.207 H. P. și un număr de 2825 lucrători *Industria alimentară* absoarbe o forță de 6570 H. P., și un număr de 1157 lucrători.

Pentru Dobrogea, *Industria Alimentară* cuprinde următoarele ramuri: *morăritul, uleiurile vegetale, apele gazoase, fabricile de halva, rahat și bomboane, pastele făinoase, fabricile de bere, de mezeluri și de conserve.*

Industria Alimentară numără azi 238 fabrici din cari 196 mori sistematice și țărănești cu o capacitate de măcinăș zilnică de 1600 tone. 30 fabrici de ulei cu o putere de producțiune zilnică 9 00 kgr., 4 fabrici de apă gazoasă, 2 fabrici de halva, rahat și bomboane, 2 fabrici de pâste făinoase, 1 fabrică de bere, 1 de mezeluri și 2 de conserve.

În acest număr de instalații nu intră morile acționate direct de apă sau vânt, nici presele de ulei, de mână, sau umplutoarele manuale de apă gazoasă ci numai instalațiunile acționate de o forță motrice de cel puțin 5 H. P. (motor) sau cel puțin 20 lucrători.

*) După studiile d-lui N. Năsturaș inspector industrial al Dobrogei.

Industria Ceramică

Materialul prim ca: argila, piatra calcară, granitul, caolinul și nisipul pe care-l găsim din abundență în Dobrogea, a făcut ca ceramica să capete aici până în prezent o frumoasă dezvoltare cu produse din cele mai variate posibile.

Fabricile: de cărămidă și țiglă, de ciment de cretă, carierele și sticlăria, existente astăzi în Dobrogea, pot să ne arate calca, ce trebuie să o urmasi și ceea ce trebuie să facem în viitor.

Printre principalele stabilimente industriale de acest fel cităm:

Cărămizi și țigle. 1) Fabrica de Țiglă și Cărămidă Fr. Pușchilă din Cernavoda. Capital social 800.000 lei, forță motrică 46 H. P. și 32 lucrători, produce anual 6.000.000 cărămizi și 350.000 țigle

2) Fabrica de țigle R. Duțu Papuc, Hârșova, a fost distrusă în timpul războiului astăzi lucrează manual.

3) Soc. „Turtucaia” din Turtucaia posedă pe lângă fabrica de făină și cherestea o fabrică de cărămidă și țiglă întrebunțând forță motrică dela mare (150 H. P.) 30 lucrători pentru a produce zilnic 15.000 bucăți cărămidă și țiglă.

4) Fabrica „Ovidiu”, Constanța a fost distrusă în timpul războiului, astăzi lucrează manual.

5) Fabrica de cărămidă Soc. „Glina” Bazargic, a fost distrusă în timpul războiului, se lucrează azi cu mâna

6) Fabrica de cărămidă V. Andronescu, Constanța, este în proiect de construcție.

Ciment

1) Societatea Anonimă de Ciment din Europa Orientală, Cernavoda, înființată în 1900 cu un capital social de 5.000.000 franci belgieni. forță motrică 1190 H. P., 20 lucrători, capacitate de producția zilnică 20 vagoane ciment.

A produs în anul 1922 o cantitate de 31.631 tone de ciment.

Cariere

1) Soc. „Turcoaia Granit” com. Turcoaia jud. Tulcea înființată în 1913, capital. 3.500.000 forță motrice 102 H. P. 350 lucrători, producție anuală 45.000 tone, pavele piatră spartă, etc

Carierele Societății se întind pe o suprafață totală de 120 ha.

Sticlă

1) Soc. „Cristalul Dobrogei” Constanța posedă o fabrică de sticlă cu o forță motrică de 60 H. P. și 80 lucrători.

Cretă

1) „Defcea” societate în nume colectiv Beșleagă și Bacău, Murfatlar.

INDUSTRIA METALURGICĂ

Industria Metalurgică Dobrogeană cuprinde 28 stabilimente, gr. pate în modul următor :

5 Fabrici de ambalaje metalice.

21 Ateliere mecanice de reparații, de piese de mașini și turnătorie, din cari 10 ateliere mari și 11 ateliere mici.

1 Fabrică de construcții în fier și Căzinerie și

1 Fabrică de șuruburi, buloane și nituri

Utilizează o forță motrice totală de 464 H. P. și întrebuințează un număr de 788 lucrători.

Ambalaje metalice

1) *Societatea Aquila Franco-Română*. capital social 63 000.000 lei, posedă în Constanța o fabrică de bidoane, acționată de forță motrice totală 80 H. P., 150 lucratori producția 3-000 bidoane și 1.500 lăzi zilnic.

2) *Societatea Astra Română* cu un capital social de 225 milioane lei.

Și-a înființat în anul 1911 în Constanța o fabrică de bidoane, condusă de o forță motrice 70 H. P.

Produce 4.500 bidoane și 1000 lăzi zilnic, întrebuințând 160 lucrători.

3) *Societatea Steaua Română* capital social de 10 000.000 lei, are în Constanța o fabrică de bidoane, ce dispune de o forță motrică de 110 H. P. Are 150 lucrători și producția zilnică este de 4000 bidoane și 2000 lăzi.

4) *Societatea Româno-Americană* posedă în Constanța o stațiune de pompare cu forță motrice de 35 H. P. la care lucrează 8 lucrători.

5) *Societatea „Concordia”* posedă în Constanța o fabrică de bidoane, care este în curs de construcție.

(i) *Fabrica de ambalaje metalice „Tomis”*, a fost înființată în 1906 cu un capital social 120.000 lei. Astăzi lucrează cu o forță motrice de 14 H. P. cu 83 lucrători și produce anual circa 6 0 000 kgr. bidoane, cutii etc.

După datele culese fabricele de ambalaje metalice dobrogene, au produs în cursul anului 1922 un număr de 2.316.654 bucăți bidoane și 623.018 lăzi lemn. Fabrica Aquila Franco-Română nu a lucrat în 1922, fiind în refacere.

Atelierele mecanice și turnătorii

1) *Societatea Anonimă de Transport*, capital 1.250.000 lei, constituită în anul 1920, posedă în Constanța, atelierele mecanice de reparații de automobile și mașini industriale, o turnătorie, o fabrică de trăsuri și căruțe cu tâmplărie mecanică, fabrică de mobile, tapiiserie și vopsitorie.

2) *Atelierul mecanic Reihman Robert & Co.*, Constanța, în-

INDUSTRIA MEYARUCIA
5) *Societatea Cooperativă Energia*, Constanța, s'a înființat în 1921, cu un capital social de 85.000 lei și posedă o forță motrice de 12 H. P. și 34 lucrători. Astăzi Societatea are în proiect de construcție alte ateliere, dorind de a da o mai mare extindere întreprinderii, ce le posedă

6) *Atelierul mecanic de strungărie Hristu Ștefanov*, Bazargic, înființat în 1919 cu un capital de 50.000 lei. Posedă azi o forță motrice de 8 H. P. lucrând cu 4 lucrători.

7) *Atelierul mecanic de turnătorie Agop Kircorian* Bazargic, a început cu un capital de 15.000 lei, posedă azi o forță motrice de 16 H. P. și lucrează cu 6 lucrători.

8) *Atelierul mecanic și turnătorie Turhan Bei Saly* Bazargic, a fost înființat în 1912, cu un capital investit de 100.000 lei, o forță motrice de 5 H. P. cu 8 lucrători

9) *Atelierul mecanic și turnătorie H. G. Negrarian* Caverna înființat în 1916 cu un capital 200.000, lucrează cu o forță motrice de 10 H. P. și 10 lucrători.

10) *Atelierul Mecanic A. Davidson* Bazargic, întrebuințează o forță motrice de 8 H. P.

Construcțiuni metalice și cazangerii

1) *Fabrică de construcții în fier și cazangerie E. Wolff* Constanța, înființată în anul 1912. Capitalul social este 1.500.000 lei, forță motrice de 100 H. P. și 102 lucrători. Construește șarpante în fier, poduri cazane și rezervoare în cantitate până la 8.000 tone material zilnic.

Suruburi, buloane și nituri

1) *Uzinele Japy Vielard, Herzog & Co.* din Cerna-Vodă înființate în 1910.

Capitalul social (Societate în nume colectiv) este de 400.000 lei, forță motrice de 274 H. P. și 120 lucrători, producând cantitatea anuală de 250 vag. buloane, suruburi, nituri și piulițe.

Industria pielăriei

cuprinde următoarele fabrici:

1) *Tăbăcăria Românească* S. A. Constanța. Capital 4 mil. Forță motrice 22 H.P. 60 lucrători. Producția zilnică 100 t kgr. talpă înființat în anul 1919, începând cu un capital de 240.000 lei.

Astăzi lucrează cu forțe motrice de 25 H. P. și 20 lucrători, diverse reparațiuni mecanice și turnătorie.

3) *Atelierul mecanic și turnătorie D. Davidson* Constanța cu un capital de 100.000 lei, o forță motrice de 8 H. P. și 17 lucrători produce o cantitate anuală de 5 vagoane buceșe, pile, picioare de sobe și piese de rezervă.

4) *Atelierul mecanic L. Blank* Str. Eternității No. 6 Constanța, cu o forță motrice de 8 H. P. și 12 lucrători.

- 2) „*Talpa*” S. A. Tulcea. Capital 2 milioane. Forță motrice 135 H. P. + 20 lucr. Producția zilnică 1500 - 2.000 kgr talpă și piele.
- 3) Fabrica de tăbăcărie „*Faltsis*”, Constanța în curs de instalare.
- 4) *Tăbăcăria Iosef Melamed*, Bazargic 10 lucrători Producția 2.0 kgr. talpă.

Industria textilă

În Dobrogea, industria textilă o putem astfel împărți: Postavurile și torturile de lână care întrebuițează ca material prim lână, destul de abundentă în Dobrogea; Pânzeturile și țesăturile de bumbac ce întrebuițează material prim numai din streinătate. Frângerile, ce întrebuițează cânepă indigenă și cea din străinătate.

Postavuri, Dimie Torturi de lână. 1) Fabrica de dimie țărănească. I. Pandrea com. Topolog jud. Tulcea, capital 1 milion lei, forță motrică 12 H. P. și 5 lucrători, produce lână toarsă, postav bătut la puiă, lână dărăcită, dimie etc.

2) Fabrica de postav A. Gudeff Bazargic, înființată în 1921, capital 1 milion lei, forță motrice 35 H. P. are 40 lucrători, produce lână toarsă și vopsit, precum și postavuri de calitate diferite.

3) Fabrica de bătut postav Gh. Săvulescu, com. Casimcea jud. Tulcea, capital 50000 lei, forță motrice 18 H. P. și 10 lucrători. Bate la puiă postavul, vopsește și lustruește.

4) Fabrica de scărmanat lână Iordan Kirilof Bazargic, forță motrică 8. H. P. și 4 lucrători.

5) Fabrica de Postav „Constanța” S. A. este în curs de instalare,

6) Puiă de bătut postav Petre Nicolof, satul Cifles Muslubei, com. Carali, jud. Caliacra, este în proiect de instalare.

7) Fabrica de dăr cit lână Simion Ivanof Bazargic, posedă 5 darace de lână forță motrică 0 H. P.

Pânzeturi și țesături de bumbac și cânepă. 1) Soc. „Industriile Unite Dobrogea” Constanța. capital 10 milioane lei, forță motrice 50 H. P. și 70 lucrători, produce americă, zefir, pânză pentru saltele, pentru perdele, fețe de mese driluri, pânză națională, etc. în cantitate de 100 metri zilnic.

Frângerii, Sfoară, etc. 1) Industriile Unite Dobrogea, Constanța, posedă o fabrică de frângie, producând odgoane, răpestre. chingi, guri de ham. articole de pescării, sfoară etc.

2) Fabrica de frângii „Odgonul” Banca Maritimă Constanța înființată în 1921, are 22 lucrători producând căpestre. streanguri, frângii, sfoară pescărească, etc.

3) Atelierul de frângerie și articole de pescărie Eftim P. Vladimirov din Tulcea, cu 25 lucrători.

Această industrie cuprinde în Dobrogea 7 ramuri cu următoarele instalații:

Culori de pământ, Lacuri și Vopsele.

1). Soc. „*Mircea Vodă*“ cu un capital de 2.000.000 lei, posedă în com. Defcea jud. Constanța, o fabrică de culori de pământ și ocure. Forță motrice: 16 H. P. trebuiează 23 lucrători.

Producția costă în: ocrul galben, oxid de fer, caolin măcinat, cretă măcinată și culori felurite și este de 2 tone zilnic.

2). Fabrica „*Tomis*“ din Constanța, posedă, ca anex la fabrica de ambalaje metalice, o secție pentru lacuri și vopsele.

Farmaceutice, Parfumerii, Esețe.

1). Laboratorul de propuse chimice de toaletă, „*Lulu*“, este în curs de instalare

Gheață Artificială.

1). Soc. „*Minerala*“ din Constanța, capital 1.000.000 lei posedș pe lângă fabrica de ape gazoase și o secție de fabricat gheață artificială în cantitate de 6.000 kgr. zilnic.

Clei și Îngrășăminte.

1). „*Industria Chimică Dobrogeană*“ Constanța, cu un capital de 1.000.000 lei, are în cont. Anadclchioi o fabrică de clei, cu o forță motrice 31 H. P. la care lucrează 50 lucrători și produce lunar 15 tone clei uscat.

Produse chimice și unsori.

1). Fabrica „*Salo Lichtemberg*“ Constanța, capital 2.000.000 lei, 20 lucrători producând dextrină, săpun, lesivă, sodă cristalizată, unsoare pentru osii, copite și harnașamente, cremă de ghetete, ceară de parchet, unsori, etc. în cantitate de 45 vag. anual.

Mai fabrică și lumânări, însă în cantități mici.

Rafinării de petrol.

1). Soc. Franco-Română „*Columbia*“ înființat în 1902, capital social 130.000.000 lei, posedă în Cerna Vodă jud. Constanța, o rafinărie de petrol forță motrice 830 H. P. și 180 lucrători.

Producția fabricii pe anul 1922 a fost următoarea:

benzină 6.560 000 Kgr.

petrol destilat 4.262.400 „

ulei mineral brut 2.339 200 „

p cură 14.584 500 „

rafinându-se cantitatea de 29.365 900 Kgr. țitei.

Fabrica de săpun și Lumânări.

1). Soc. „*Industria de Sa*“ Dobrogeană Constanța fabrică de săpun, 10 lucrători, producând zilnic 6.000 Kgr. săpun.

2). Soc. pe acțiuni „*Industria Românească*“ din Cernavodă jūd. Constanța, înființată în 1913, capital de 2.000.000 lei, posedă pe lângă moară și ulei, o fabrică de săpun și lumânări, forță motrice de 25 H. P. 6 lucrători producție zilnică 3 500 Kgr. săpun și 400 lumânări.

3). Fabrica de săpun „*Progresul*“ Velicico Pancef Silistra, capital de 50.000 lei, 2 lucrători producând 3.000 Kgr. săpun de rufe zilnic.

4). Fabrica de săpun Frango Frangopol Constanța cu 3 lucrători, producția zilnică 300 Kgr. săpun.

Fabrica de săpun Al. Ion Constanța, este în curs de instalare.

De remarcat este că în Dobrogea găsim materie primă în abundență, pentru dezvoltarea industriei chimice.

Astfel pentru fabricile de pământ și ocuri, avem dealuri întregi cu astfel de pământ, fabricile de acid sulfuric și suflați, se aprovizionează cu pirită din Dobrogea, iar pentru fabricile de săpun nu mai insistăm, de oarece aproape fiecare familie la țară își fabrică săpunul de rufe, întrebându-se, pentru saponificare, grăsimile și cenușa

Comerț - Industrie.

Societăți anonime. În cursul anului 1920 s'a constituit în Dobrogea următoarele societăți anonime comerciale.

No. curent	Județul	SOCIETĂȚI ANONIME										Total Capital
		No. societ., ților	Natura societăților							Locul de expl.		
			Mine-cariere	Uzine-Fabrici	Alimente și băuturi	Bănci	Diverse	Transport	Total	La oraș	La țară	
1	Constanța	5	1			3	1		5	4	1	21.750.000
2	Caliacra	1						1	1	1		300.0 0
3	Durostor	3		1	2				3	3		1.825.500
4	Tulcea	1	1					1	9			250.0 0
	Total	10	1	1	1	5	1	1	10	10	1	24.125 500

Societăți în nume colectiv

No. curent	Județul	No. societăților	Natura Societăților										Total Capital		
			Exploatare	Agr și forestiere	Mine-Cariere	Transport	Alim. și băuturi	Manufactură	Obiecte industr.	Reprez. și com.	Diverse	Total		Locul de expl.	
														La oraș	La țară
1	Constanța	33	2	2		7	9	4	2	7	33	29	4	12 015.473	
2	Caliacra	8			1		3	1	1	2	8	5	3	1.424.800	
3	Durostor	4	1			1	1		1		4	4		420.000	
4	Tulcea	2		2							2	2		117.000	
	Total	47	3	4	1	8	11	5	4	9	47	40	7	13.977.273	

Societăți comerciale. Iată care este situația societăților comerciale din Dobrogea, la finele anului 1922, după mărimea capitalului vărsat,

	Caliacra		Constanța		Total				
	No. societăților	Capital		No. societăților	Capital		No. societăților	Capital	
		Lei	B.		Lei	B.		Lei	B.
De la 100.001-200.000				1	200.000		1	200.000	
De la 200.001-300.000	1	300.000				1	300.000		
De la 300.001-400.000	1	1.000.000				1	1.000.000		
De la 400.001-500.000	1	2.000.000				1	2.000.000		
De la 500.001-1.000.000				1	3.000.000		1	3.000.000	
Total	3	3.300.000		2	3.200.000		5	6.500.000	

După cum vedem Județul Durostor și Tulcea sunt lipsite de asemenea societăți.

Socetățile pe acțiuni din Dobrogea în 1922

Socetățile Industriale.

În anul 1921 au funcționat în Dobrogea 9 întreprinderi industriale, constituite în soc. anonime cu un capital total de 26.435 000 lei. Iată și tabloul pe județe, comparat cu 1920.

Județul	1920		1921	
	No. întreprinderilor	Capital	No. întreprinderilor	Capital
Caliacra	3	6.400.000	2	6.000.000
Constanța	4	14.250.000	6	14.950.000
Tulcea	2	4.370.600	1	5.485.000
TOTAL Dobrogea	9	25.020.600	9	26.435.000

După cum rezultă din tabloul de mai sus, în frunte stă Constanța cu 4 întreprinderi în 1920 și cu 6 în 1921. Dacă numărul societăților a crescut cu două, capitalul însă nu păstrează aceeași proporții. În adevăr sporul lui nu însumează decât 700.000 lei.

În ce privește jud. Caliacra, atât numărul societăților cât și capitalul scade; acest regres se repară cu anul 1922 când s'au pus bazele unor noi întreprinderi.

Județul Tulcea, marchează o urcare a capitalului investit în o singură întreprindere constituită în societate.

Ca să ne putem da seama de gradul de dezvoltare a industriei dobrogene, să analizăm bilanțurile după datele ce le avem la finele anului 1921.

Analizând conturile activului și pasivului, ne vom putea da ușor seama de importanța instalațiilor, puterea de producție, beneficiile obținute și deci rentabilitatea, diversele plasamente fondurile de rezervă și deci puterea de rezistență.

Iată totalul activului repartizat pe județe.

Județul	Totalul activului la finele anului 1921
Caliacra	28.575.025 --
Constanța	32.577.344
Tulcea	5.885.713 -
TOTAL Dobrogea	67.038.082

Situația principalelor conturi la finele anului 1921 e următoarea :

Județul	Imobile	Instalații	Materii prime	Mărfuri
Caliacra	4.809.604	1.058.438	719.406	12.009.830
Constanța	5.022.449	4.432.160	3.026.265	7.747.818
Tulcea	328.840	785.620		573.143
TOTAL Dobrogea	10.160.893	6.276.218	3.745.671	20.330.791

Să trecem la studierea *pasivului*^{*)} iată totalul repartizat pe județe :

Județul	Totalul pasivului la finele anului 1921
Caliacra	22.575.025
Constanța	17.627.344
Tulcea	400.713
TOTAL Dobrogea	40.603.082

*) Totalul pasivului nu cuprinde și capitalul înscris la bilanț pentru balansare

Situațiunea principalelor conturi e următoarea :

Județul	Fond rezervă	Div. fonduri	Div. creditori
Caliacra	202.051	2.161.041	18.684.461
Constanța	391.394	328.003	12.395.263
Tulcea	2.601	1.040	36.699
TOTAL Dobrogea	506.046	2.493.084	31.116.423

Contul *Fondul de Rezervă* este unul din conturile pasive asupra căruia sunt îndreptate mai mult privirile, căci sumele înscrise a.i ne arată puterea de rezistență a întreprinderilor. În Dobrogea raportul între fondul de rezerve și capital este foarte mic și reprezintă $\frac{1}{50}$ sau 2 %.

Să trecem la analiza contului de *profit și pierdere*:

lata beneficiile și pierderile pe anul 1921 comparat cu 1920.

Numele întreprind.	1920		1920	
	Capital	Beneficiu	Capital	Beneficiu
JUD. CALIACRA	5.000.000	1.000.000		
Soc. A. Ind. Balcic	400.000	476.639	5.000.000	259.440
Soc. Ind. „Caliacra“		—	1.000.000	525.000
Soc. „Glina“		114.885		—
	6.400.000	591.524	6.000.000	784.440

JUD. CONSTANTA				
Ind. Agric. Dobrog.	5.000.000	292.345	5.000.000	224.351
Tabăcăria R-nească	4.000.000	1.026.115	4.000.000	485.345
Moara Dobrogeană	4.000.000	798.554	4.000.000	900.942
Soc. de Transport Minerala	1.250.000	—	1.250.000	72.579
Inst. de Arte Graf. „Constanța“	—	—	400.000	69.507
	—	—	300.000	130.469
	14.250.000	2.117.014	14.950.000	1.883.193

JUD. TULCEA

„Delta Dunării“

				Pierdere
	4.310.600	40.573	5.485.000	195.323
	4.310.600	40.573	5.485.000	195.323

Rezumând pe județe, beneficiile se repartizează astfel :

Județul	1 9 2 0		1 9 2 1	
	Capital	Beneficii	Capital	Beneficii
Caliacra	6.400.000	591,524	6.000.000	784.440
Constanța	14.250.000	2.117.014	14.950.000	1.883.193
Tulcea	4.310.600	40.573	5.485.000	Pierdere 195.323
TOTAL Dobrogea	24.961.600	2 749 111	26.435.000	Benef. 12 667.633 Pierdere 195 323

În cursul anului 1921, în afară de o singură întreprindere, restul din Dobrogea au dat un beneficiu mediu de 12,83%. Dacă ținem cont și de această pierdere, media generală se reduce la 11,05%. În anul 1920 acest procent se ridică la 12,51, deci superior anului 1921 deși în ultimul an capitalul social s'a urcat dela 24.960.000 lei la 26.435.000 lei.

Dacă mai ținem cont că unele întreprinderi în 1920 nu au dat nici un beneficiu ci numai în 1921, contribuind prin aceasta la sporirea procentului mediu general, rezultă că parțial întreprinderile au dat beneficii mult mai reduse ca în anii trecuți. În adevăr examinând tabloul de mai sus, rezultă că, din 4 întreprinderi cari au avut beneficii în ambii ani, și au dat mai puțin și singura Moara Dobrogeană din Constanța marchează un spor de vre-o 100.000 lei.

Beneficiile pe județe se repartizează astfel :

Județul	Beneficii în 1920	Beneficii în 1921
Caliacra	9,24 ₀ ⁰	13,07 ₀ ⁰
Constanța	14,85 ₀ ⁰	12,59 ₀ ⁰
Tulcea	0,94 ₀ ⁰	Pierdere 3,56

Tânăra industrie dobrogeană, nu a dat până acum la bilanț beneficii cum au dat întreprinderile din restul țării cari au o vechime cu mult mai mare : lucrul e firesc, căci ca orice început, aceste organizații au nevoie de multe sacrificii.

Societățile Comerciale

Următorul tablou cuprinde societățile comerciale din Dobrogea pe județe, în anul 1921 comparat cu 1920:

JUDETUL	No.	1920	No.	1921
		Capital în lei		Capital în Lei
Caliacra	2	250.000	2	500.000
Constanța	1	135.900	3	6.200.000
Total, Dobrogea	3	385.900	5	6.760.000

Atât în privința numărului cât și a capitalului, în 1921 remarcăm o sporire în întreaga Dobrogea.

Să examinăm activul, pasivul și contul de profit și pierdere al societăților comerciale din Dobrogea:

Iată situația activului

JUDETUL	Total activ la finele anului 1921
Caliacra	672.388
Constanța	9.103.058
Total Dobrogea	9.775.446

Situația principalelor conturi ale activului e următoarea:

JUDETUL	Instalații	Imobile	Mărfuri	Debitori
Caliacra		100.000	319.946	183.094
Constanța	1.423.311	2.773.559	--	2.205.107
Total Dobrogea	1.423.311	2.773.559	319.946	2.388.231

După cum rezulta din acest tablou la jud. Caliacra unul din posturile activului care da o suma mai importanta sunt marfurile. In raport cu capitalul ele reprezintă peste $\frac{2}{5}$.

In județul Constanța instalațiile și imobilele împreună reprezintă cam $\frac{2}{3}$ din capital iar debitorii peste $\frac{1}{3}$.

Sa trecem la *pasivul* întreprinderilor comerciale :

lata situația sa la finele anului 1921 :

JUDETUL	Totalul pasivului la finele anului 1921
Caliacra	172.388
Constanța	2.903.058
Total Dobrogea	3.075.446

În sumele pasivului nu s'a trecut și capitalul ; sunt cuprinse însă beneficiile și pierderile.

Dupa cum vedem totalul pasivului față de activ reprezintă mai puțin de $\frac{1}{3}$, iar față de capital mai puțin de $\frac{1}{2}$.

Sa cercetăm contul de profit și pierdere în anul 1921, comparat cu 1920 :

Numele întreprinderii	1920		1921	
	Capitalul	Beneficiu	Capitalul	Beneficiu
Jud. Caliacra				
Soc. „Saglasia“	50.000	71.579	300.000	42.844
„ „Comerțul“	200.000	3.239	200.000	20.000
Total	250.000	74.818	500.000	62.844
Jud. Constanța				
Techirghiol-Sat	--	--	5.000.000	582.825
Grânarul Rom.	--	--	1.000.000	109.126
„Tomis“	135.900	25.000	200.000	pierdere 49.785
Total	135.900	25.000	6.200.000	b. 691.951 p. 49.785

Prin urmare în anul 1920 în jud. Caliacra la un capital de 250.000 lei rezulta un beneficiu de 74.818 sau 29.92% , iar în 1921 la capitalul dublat, deci 500.000 lei, beneficiul e numai de 62.844 sau 12.56% ; în jud. Constanța în 1920, la capitalul de 135.900 lei beneficiul e de 25.000 lei sau 18.38% , iar în 1921 ținând seama și de pierderea cooperativei „Tomis“ la capitalul 6.200.000 lei avem un beneficiu de 642.166 sau 10.35% .

Faptul ca în 1921 beneficiile au fost cu mult reduse nu e altceva decât rezultatul crizei comerciale prin care a trecut nu numai regiunea sau țara noastră, ci întreaga omenire.

Băncile. Situația băncilor din Dobrogea, la finele anului 1922 după mărimea capitalului vărsat se prezintă astfel :

	Caliacra	Constanța	Durostor	Tulcea	Total
	No. soc. Capital	No. soc. Capital	No. soc. Capital	No. soc. Capital	
Dela 300.001- 500.000	1 500.000			2 900.000	1.400.000
Dela 500.001- 1.000.000	2 2.000.000		3 300.000		2.200.000
Dela 1.000.001- 2.000.000	2 4.000.000	3	1 1.500.000		5.500.000
Dela 2.000.001- 5.000.000	1 4.000.000	1 10.000.000			1.400.000
Dela 5.000.001- 10.000.000		7.500.000			7.500.000
TOTAL	6 10.500.000	4 17.500.000	4 4.500.000	2 900.000	

Societați industriale. La finele anului 1922 au fost:

	Caliacra	Constanța	Durostor	Tulcea	Total
	No. soc. Capital	No. soc. Capital	No. soc. Capital	No. soc. Capital	No. soc. Capital
Dela 500.001- 300.000	1 300.000	1 30.000		1 250.000	3 850.000
Dela 300.001- 500.000					
Dela 500.001- 1.000.000					
Dela 1.000.001- 2.000.000		2 2.738.500			2 2.728.500
Dela 2000.000 5.000.000	2 8.000.000	3 13.000.000			5 21.000.000
TOTAL	3 8.300.000	6 16.038.500		1 250.000	24588507

Durostorul n'are asemenea societăți.

Mișcarea cooperatistă

Băncile populare. Iată care este situația băncilor populare din Dobrogea la finele lui Decembrie 1922.

No. curent	Județele	Societari după profesii și știință de carte :										
		Plugari		Comercianți	Meseriași	Funcționari	Proprietari	Preoți	Învățători	T o t a l u l		
		Muncitori de pământ.	Propriet. de pământ.							Societari	Dintre cari sunt	
									Știitori de carte	Neștiitori de carte		
1	Calliacra	37	575	46	256	16	2	2	8	1162	922	240
2	Constanța	6092	8322	532	388	343	236	59	212	16184	11680	2104
3	Durostor	515	1054	123	195	96	63	21	34	2101	1599	502
4	Tulcea	2808	4415	189	220	152	56	35	58	7934	5438	2496
	Total	9253	14361	890	1059	607	377	117	312	27381	19039	8342

Din acest tablou vedem că numărul membrilor băncilor populare este 27381, cifra care raportată la numărul locuitorilor rurali (639484) ne da 4,28% adică dintr'o sută de locuitori 4 sunt înscrși ca membrii în băncile populare. Dacă însă scădem din 639484 numărul femeilor care e de 50% și apoi numărul copiilor ne rămâne ca populație adultă la țară 159121 suflete și dacă raportăm aceasta cifra la numărul societarilor reese că din 100 locuitori adulți bărbați 17,20 sunt societari. Numărul cel mai mare al societarilor îl formează plugari 23614, vin apoi meseriași cu 1059, comercianții cu 890.

Se poate iarăși observa că numărul știitorilor de carte întrece cu mult pe acel al analfabeților. Primii sunt 19039 și secunzii 8342.

Operațiunile băncilor populare, în cursul anului 1921 sunt arătate în alăturatul tablou :

No. coresp.	Județele	Numărul împrumutațiilor	Pentru hrană și nutreț		Numărul împrumutațiilor	Pentru vite sau unelte agricole		Numărul împrumutațiilor	Pentru arendare de pământ sau munci agricole		Numărul împrumutațiilor	Pentru cumpărare de pământ		Numărul împrumutațiilor	Pentru scopuri diferite		Numărul împrumutațiilor	TOTALUL împrumu- turilor	
			Lei	B.		Lei	B.		Lei	B.		Lei	B.		Lei	B.		Lei	B.
1	Caliacra	54	56.800		84	99.970		10	27.800			14	51.030		162	244.600			
2	Constanța	1072	1.435.388	06	2565	4299.646	95	965	1.827.857	32	715	1.926.864	916	2.027.803	58	6233	11.517.559	91	
3	Durostol	243	416.438		701	1.378.883		114	245.031		113	458.535	285	927.480		1456	3.426.317		
4	Tulcea	989	536.982	78	1.179	1.651.835		349	233.255		199	328.184	720	232.473		3436	2.982.729	78	
	Total	2858	2.445.608	84	4579	7.430.334	95	1438	2.333.943	32	1027	2.713.583	1935	3.246.786	58	11.287	18.170.206	69	

Numarul celor împrumutați a fost de 11.287 adică 41,22% din numarul societărilor

Suma împrumuturilor se urca la 18.170.206 lei. Cele mai importante împrumuturi au fost acordate pentru procurare de vite și unelte agricole 7.430.334 lei, vin apoi cele pentru cumpărare de pământ 2.713.583 lei.

Depunerile spre fructificare, ne poate învedera atât spiritul de economie cât și spiritul de încredere al țaranului în mișcarea cooperatistă de credit.

Iată situația lor în 1921.

No. curent	Județele	Depunerile spre fructificare								
		No. depu- nărilor	Până la 100 lei		No. depu- nărilor	De la 101-1000		No. de pu- nărilor/or	De la 1001-5000	
			Lei	B		Lei	B		Lei	B
1	Caliacra	63	1690	45	37	9667	90	5	9438	95
2	Constanța	1119	66046	66	1374	545083	93	593	1133649	56
3	Durostor	513	77188	86	808	337603	10	393	944327	75
4	Tulcea	859	88018	59	690	32285	94	323	500938	18
	Total	2554	232944	56	1909	1217560	87	1314	2588354	44

No depu- nărilor	De la 5001- 10.000		No. depu- nărilor	De la 10.001- 20.000		No. depu- nărilor	De la 20.001 în sus		TOTALUL depu- nerilor	
	Lei	B		Lei	B		Lei	B	Lei	B
2	13621		1	10057		1	90406	109	133881	30
97	504000	18	30	382738	59	18	490006	263231	3122425	18
86	635263	90	46	586554	25	14	375905	651860	2956843	51
33	231977	75	24	335442	02	5	23895	351934	1505477	83
128	1384862	83	101	1314791	86	38	1981113	267134	7719627	82

Cooperarea de consum și producție. Dacă cooperarea de credit a luat în Dobrogea o dezvoltare destul de multumitoare în schimb cooperativele de consum și producție nu s'au putut încă dezvolta.

În privința cooperativelor de consum iată situația lor la 31 Decemb. 1921,

No curent	Județul	Numărul cooperativeelor	Capitalul subscris la 31 Dec. 1921		Totalul activului		Profesiunea membrilor							
			Lei	B	Lei	B	Plugari	Comercianți	Meseriași	Funcționari	Proprietari	Preoți	Invățatori	TOTALUL membrilor
1	Caliacra	2	183500		138820	10	197	8	9	3	17	2	2	233
2	Constanța	18	485774	25	1336176	26	1084	20	14	30	13	5	16	1182
3	Durostor	5	988157		3164062	98	412	20	28	10	16	2	2	480
4	Tuicea	12	453958	17	2249145	34	780	16	40	26	24	15	16	917
	Total	37	2111388	32	6888304	68	2463	64	91	74	70	24	36	4912

Prin urmare în toată Dobrogea avem numai 37 cooperative de consum cu 4812 cooperatori.

Cooperativele de producție. Avem la 31 Decembrie 1921 numai 8 asemenea cooperative, toate în vederea exploatării de păduri.

Iată situația lor.

No. de ordine	Județele	No. cooperativ.	Capitalul subscris la 31 Decem. 1921		Totalul activului		Profesiunea membr.						Totalul membr.	
			Lei	B	Lei	B	Plugari	Comercianți	Meseriași	Funcționari	Proprietari	Preoți		Industriași
1	Constanța	5	300.306		618106	37	521	18	23	17		5	8	592
2	Tulcea	3	82334	08	160855	88	287	21	8	15	5	8	5	344
	Total	8	382640	08	778861	25	808	29	31	32	5	13	13	936

La finele anului 1923 avem și trei obștii de arendare cu 444 membrii cari au luat în arendă 1286 H. a. plătind pentru ele 87865.

Pe județe ele se prezintă astfel :

www.ziuaconstanta.ro

No. curent	Județul	Obștii de arendare				
		No obștilor	No. membrilor	Suprafața		Arendare
				Ha.	a.	
1	Constanța	2	94	931		49170
2	Caliacra					
3	Durostor	1	350	355		38695
4	Tulcea					
	Total	3	444	1286		87965

+ **Agricultura**

În cele 4 județe dobrogene producția agricolă este din cele mai bune.

În anul 1923 de pildă, pentru că pentru acest an avem datele ce ne interesează, s'au cultivat următoarele specii.

Grâu de Toamnă: Suprafața cultivată 148321 hectare, 16255 ha jud. Tulcea, 31.603 ha Constanța, 31.637 jud. Durostor și 68.826 ha în jud. Caliacra; producțiunea a fost de 2.072.279 hlt. în toată Dobrogea și anume: 180.531 hlt. jud. Tulcea, 335.459 hl. jud. Constanța, 382.557 hl. Durostor și 1.108.712 hl. jud. Caliacra. În medie producția a fost de 11.1 hl. la hectar în jud. Tulcea, 10.6 jud. Constanța 12.1 jud. Durostor și 16.1 hl. în jud. Caliacra

Grâu de primăvară: Suprafața totală cultivată în toată Dobrogea 36.653 hect. Pe județe această cifră se repartizează astfel: 9.628 la jud. Tulcea, 7.527 ha, Constanța, 259 ha Durostor și 10.238 ha, jud. Caliacra. Producția totală a fost de 335.537 hlt. și anume: 84.359 hl. Tulcea, 65.320 hl. Constanța, 2.590 Durostor și 183.228 hl. Caliacra. Producția medie la hectar a fost de 8.7 hl Tulcea, 8.7 Constanța, 10 Durostor și 9.5 Caliacra.

Secara s'a cultivat în Dobrogea pe o întindere de 10.504 ha cu o producție totală de 130.446 hl. cu o greutate hectolitică de 73.8 și o producție medie de 12.4 hl. la hectar.

Orzul și Orzoaica s'a cultivat pe o suprafață de 363.459 ha cu o producție totală de 3.589.888 hl cu o medie de 9,9 la ha și o greutate hectolitică de 61,5.

Ovăzul cultivat pe o suprafață de 120.129 ha a produs 1.719.177 hl de o greutate hectolitică de 40, deci o medie de 14.3 hl la ha.

Porumbul cultivat pe o suprafață de 124.552 ha a dat o pro-

ducție de 1.745.145 hl deci o producție medie de 14.1 hl, la ha.

Meiul cultivat 11.842 ha a produs 76.772 hl.

Rapița de toamnă și primăvară s'a cultivat pe o întindere de 25.027 ha și a produs 94.130 hl.

Inul cultivat pe o suprafață de 2.691 ha, a produs 20.871 hl.

Cânepa 155 ha cultivate au produs 1.634 hl.

Sămânța de floarea soarelui s'a cultivat pe o suprafață de 76 ha și a produs 25.615 hl.

Fasolea s'a cultivat pe o întindere de 409.807 ha.

Mazărea 107 ha cultivate au dat o producție de 1.249.

Lintea 657 ha cultivate au dat o producție de 7.239 hl.

Sfecla de zahăr 434 ha cultivate au produs 7.239 chintale.

Tutunul s'a cultivat pe o suprafață de 2.153 ha și a produs 7.975 chintale.

Cartofii 2118 ha cultivate au produs 116.936 chintale.

Varza s'a cultivat pe o întindere de 393 ha și a dat o producție 6.542.900 buc.

Ceapa s'a cultivat pe o suprafață de 454 ha și a dat o producție de 14.705 chintale

Afară de cele de mai sus s'au mai cultivat 367.414 ha cu dovleci, pepeni și alte produse iar nutrețurile au ocupat o suprafață de 537.935 ha.

În ceia ce privește calitatea produselor mai principale notăm :

Grâul — în special cel arnăut — cu o puritate de 87.79⁰/₀, corpuri străine 6 - 8.48⁰/₀, puterea de încolțire 97⁰/₀ iar aspectul bobului este în general sticlos afară de cel din județul Durostor care este mai făinos.

Orzul produs a avut o greutate medie de 69.8 kgr. la hectolitr cu procent mediu de 1,66 corpuri străine.

Ovăzul de calitate bună 44 kgr. la hl., corpuri străine 0.40 - 1.24⁰/₀.

Fasolea de bună calitate a dat un produs de 76.7 kgr la hl. iar

Rapița 64 - 68 kgr. la hl.

Vedem dar din cele arătate mai sus că Dobrogea este una din cele mai principale regiuni agricole din țară atât din punctul de vedere calitativ cât și cantitativ.

BOIANGERIA

Curățătoria Chimică și
Fabrica de Sodă Cristal

Th. Vlădescu

Elevul casei P. FALK din București
Tomis 6, Constanța Telefon 70 3

Banca de Credit Român

Societate anonimă — București

Sucursale : Brăila; Galați.

Constanța

Capital și rezerve lei 221 000.000

Adr. teleg.: „Bancredit”



HOTEL OREZEANU

TECHIRGHIOLO

Construcțiune nouă

Instalațiuni moderne

Electricitate - Băi

Prețuri Moderate



Calendar pe 1925

	Luni	Marti	Miercuri	Joi	Vineri	Sambata	Duminica		Luni	Marti	Miercuri	Joi	Vineri	Sambata	Duminica																																															
Januarie		5	6	7	8	1	2	3	4	5	6	7	8	9	10	11	12	13	14	15	16	17	18	19	20	21	22	23	24	25	26	27	28	29	30	31																										
Februarie		2	3	4	5	6	7	8	9	10	11	12	13	14	15	16	17	18	19	20	21	22	23	24	25	26	27	28	29	30	31	1	2	3	4	5	6	7	8	9	10	11	12	13	14	15	16	17	18	19	20	21	22	23	24	25	26	27	28	29	30	31
Martie		2	3	4	5	6	7	8	9	10	11	12	13	14	15	16	17	18	19	20	21	22	23	24	25	26	27	28	29	30	31	1	2	3	4	5	6	7	8	9	10	11	12	13	14	15	16	17	18	19	20	21	22	23	24	25	26	27	28	29	30	31
Aprilie		6	7	8	9	10	11	12	13	14	15	16	17	18	19	20	21	22	23	24	25	26	27	28	29	30	1	2	3	4	5	6	7	8	9	10	11	12	13	14	15	16	17	18	19	20	21	22	23	24	25	26	27	28	29	30	31					
Mai		4	5	6	7	8	9	10	11	12	13	14	15	16	17	18	19	20	21	22	23	24	25	26	27	28	29	30	31	1	2	3	4	5	6	7	8	9	10	11	12	13	14	15	16	17	18	19	20	21	22	23	24	25	26	27	28	29	30			
Iunie		1	2	3	4	5	6	7	8	9	10	11	12	13	14	15	16	17	18	19	20	21	22	23	24	25	26	27	28	29	30	1	2	3	4	5	6	7	8	9	10	11	12	13	14	15	16	17	18	19	20	21	22	23	24	25	26	27	28	29	30	
Julie		6	7	8	9	10	11	12	13	14	15	16	17	18	19	20	21	22	23	24	25	26	27	28	29	30	31	1	2	3	4	5	6	7	8	9	10	11	12	13	14	15	16	17	18	19	20	21	22	23	24	25	26	27	28	29	30	31				
August		3	4	5	6	7	8	9	10	11	12	13	14	15	16	17	18	19	20	21	22	23	24	25	26	27	28	29	30	31	1	2	3	4	5	6	7	8	9	10	11	12	13	14	15	16	17	18	19	20	21	22	23	24	25	26	27	28	29	30		
Septembrie		7	8	9	10	11	12	13	14	15	16	17	18	19	20	21	22	23	24	25	26	27	28	29	30	1	2	3	4	5	6	7	8	9	10	11	12	13	14	15	16	17	18	19	20	21	22	23	24	25	26	27	28	29	30							
Octombrie		5	6	7	8	9	10	11	12	13	14	15	16	17	18	19	20	21	22	23	24	25	26	27	28	29	30	31	1	2	3	4	5	6	7	8	9	10	11	12	13	14	15	16	17	18	19	20	21	22	23	24	25	26	27	28	29	30				
Noembrie		2	3	4	5	6	7	8	9	10	11	12	13	14	15	16	17	18	19	20	21	22	23	24	25	26	27	28	29	30	1	2	3	4	5	6	7	8	9	10	11	12	13	14	15	16	17	18	19	20	21	22	23	24	25	26	27	28	29			
Decembrie		7	8	9	10	11	12	13	14	15	16	17	18	19	20	21	22	23	24	25	26	27	28	29	30	31	1	2	3	4	5	6	7	8	9	10	11	12	13	14	15	16	17	18	19	20	21	22	23	24	25	26	27	28	29	30						

SĂRBĂTORI NAȚIONALE ȘI REGALE

și

IZILE MARI ALE NEAMULUI ROMANESC

St. n.	St. v.	
24 Ianuarie—6 Februarie		<i>Unirea Țărilor Române (1859 și 1919).</i>
10 Martie—23 Martie		<i>Căsăt. Principelui Carol cu Principesa Elena (1921).</i>
14 Martie—27 Martie		<i>Proclamarea Regatului României (1881)</i>
27 Martie—9 Aprilie		<i>Unirea Basarabiei cu România (1918).</i>
20 Aprilie—3 Mai		<i>Ziua Nașterii Principesei Moșt. Elena (1896).</i>
10 Mai—23 Mai		<i>Proclamarea Independenței României (1877) și Incoronarea celui dintâiu Rege Român (1881).</i>
21 Mai—3 Iunie		<i>Ziua numelui Principeselor Elena și Ileana.</i>
23 Mai—5 Iunie		<i>Ziua Eroilor Neamului Românesc.</i>
11 Iunie—24 Iunie		<i>Proclamarea Marii Revoluții Române (1848)</i>
11 Iulie—24 Iulie		<i>Luarea Mărăștilor (1917).</i>
22 Iulie—4 August		<i>Ziua Numelui Reginei Maria a României.</i>
23 Iulie—5 August		<i>Ocuparea Budapestei (1919).</i>
5 August—18 August		<i>Ziua Nașterii Principelui Nicolae (1903).</i>
6 August—19 August		<i>Bătălia dela Mărășești (1917).</i>
11 August—24 August		<i>Ziua Nașterii Regelui Ferdinand (1865).</i>
12 August—25 August		<i>A doua bătălie dela Oituz (1917).</i>
14 August—27 August		<i>Intrarea României în Războiul pentru Intregirea Neamului (1916).</i>
30 August—12 Septembrie		<i>Luarea Griviței (1877).</i>
28 Septembrie—11 O-brie		<i>Proclamrea lui Ferdinand I de Rege al României (1914).</i>
2 Octombrie—15 O-brie		<i>Incoronarea Regelui și Reginei la Alba-Iulia (1922).</i>
3 Octombrie—16 O-brie		<i>Ziua Nașterii Principelui Carol (1893).</i>
15 Octombrie—25 O-brie		<i>Intâia bătălie dela Oituz (1916).</i>
16 Octombrie—29 O-brie		<i>Ziua Nașterii Reginei Maria a României (1875).</i>
25 Octombrie—7 Noembrie		<i>Ziua Nașterii Principelui Mihai (1921).</i>
8 Noembrie—21 Noembrie		<i>Ziua Numelui Principelui Mihai.</i>
15 Noembrie—28 Noembrie		<i>Unirea Bucovinei cu România (1918).</i>
18 Noembrie—1 Decembrie		<i>Unirea Transilvaniei cu România (1918).</i>
28 Noembrie—11 D-brie		<i>Căderea Plevnei (1877).</i>
6 Decembrie—19 D-brie		<i>Ziua Numelui Principelui Nicolae.</i>
23 Decembrie—5 Ianuarie		<i>Ziua Nașterii Principesei Ileana (1909)</i>
29 Decembrie—11 Ianuarie		<i>Căsătoria Regelui și Reginei României (1892).</i>

ANIVERSARI NECROLOGICE

- 18 Februarie—3 Martie: *Ziua Morții Reginei Elisabeta a României* (1916).
26 Martie—\ Aprilie: *Ziua Morții Domniței Maria, unica fiică a Regelui Carol și a Reginei Elisabeta* (1874).
27 Septembrie—10 Octombrie: *Ziua Morții Regelui Carol* (1914).
20 Octombrie—2 Noembrie: *Ziua Morții Principelui Mircea* (1916).

SĂRBĂTORI LEGALE

STABILITE PRIN LEGEA REPAUSULUI DUMINICAL

1. *Toate Duminicile de peste an.*
2. *Anul Nou* (1/14 Ianuarie)
3. *Botezul Domnului* (6/19 Ianuarie).
4. *Unirea* (24 Ianuarie/6 Februarie).
5. *Paștile* (14/27 și 15/28 Aprilie).
6. *Sf. Gheorghe* (23 Aprilie/6 Maiu).
7. *Maiu* (1/14 Maiu).
8. *Independența* (10/23 Maiu),
9. *Ziua Eroilor* (23 Maiu/5 Iunie).
10. *S-ta Maria Mare* (15/28 August).
11. *Sf. Dumitru* (27 Octombrie/8 Noembrie).
12. *Crăciunul* (25—26 Decembrie/7—8 Ian).

SĂRBĂTORILE RELIGIOASE, NAȚIONALE ȘI REGALE CE SE ȚIN DE AUTORITAȚI

1/14 Ianuarie	Sf. Vasile (Anul Nou)
6/19 Ianuarie	Botezul Domnului
7/20 Ianuarie	Sfântul Ioan Botezătorul
24 Ianuarie/6 Febr.	Aniversarea Unirii Țărilor Române
2/15 Februarie	Intâmpinarea Domnului
25 Martie/7 Aprilie	Buna Vestire
23 Aprilie/6 Maiu	Sfântul Gheorghe
10/23 Maiu	Anivers. Independenței României
21 Maiu/3 Iunie	S-ții împărați Constantin și Elena
23 Maiu/5 Iunie	Ziua Eroilor Neamului Românesc
2—3/15—16 Iunie	Rusaliile și Sfânta Treime
29 Iunie/12 Iulie	S-ții Apostoli Petru și Pavel
20 Iulie/2 August	Sf. Ilie
6/19 August	Schimbarea la față
15/28 August	Adormirea Maicii Domnului
8/21 Septembrie	Nașterea Maicii Domnului
14/27 Septembrie	Înălțarea Sfintei Cruci

26 Octombrie/8 Noiembrie Sfântul Dumitru
8/21 Noiembrie S-ții Arhangheli Mihail și Gavril
21 Noiembrie/4 Dec. Intrarea în Biserică
6/19 Decembrie Sf. Nicolae
25—27 Dec /7—9 Ian. Crăciunul

Din aceste sărbători învestesc caracter oficial :

- 1/14 Ianuarie, Anul Nou. Se serbează prin Te-Deum la Mitropolia din București.
- 6/19 Ianuarie, Botezul Domnului. Se serbează în toată țara prin Serviciu Divin și Paradă Militară.
- 12/25 Aprilie, Vinerea Mare. Seara, Serviciul Sfântului Epi.af la Mitropolia din București
- 13 26 Aprilie, la miezul nopții, Sâmbătă spre Duminică, Serviciul Învierii Domnului la Mitropolia din București, cu Paradă militară.
- 10/23 Maiu. Aniversarea Independenței României. Se serbează în toată țara cu Te-deum și Paradă militară.
- 23 Maiu/5 Iunie. Comemorarea Eroilor morți pentru Patrie. Se face în toată țara cu Serviciu Divin și procesiuni la Mormintele Eroilor.
- Se oficiază Te-Deumuri în toată țara, însă fără suspendarea serviciului public, la următoarele aniversări ale Familiei Regale :
- 22 Iulie/4 August. Ziua Numelui Reginei Maria.
- 11/24 August. Ziua Nașterii Regelui Ferdinand I.
- 3/16 Octombrie. Ziua Nașterii Principelui Moștenitor Carol.
- 16/29 Octombrie. Ziua Nașterii Reginei Maria

SĂRBĂTORI ȘI VACANȚE JUDECĂTOREȘTI

Curtea de Casație, Curțile de Apel și Tribunalele iau vacanță dela 24 Decembrie la 8 Ianuarie stil vechi, dela Duminica Floriilor la Duminica Tomii și dela 1 Iulie la 1 Septembrie stil vechi.

Judecătorile de Ocol țin vacanță dela 24 Decembrie la 2 Ianuarie stil vechi și din Joia Mare până la Duminica Tomii.

Deosebit de acestea, toate instanțele judecătorești mai țin :

Nașterea Maicii Domnului, Înălțarea Sfintei Cruci, S-tul Dumitru, S-ții Arhangheli, S-tul Neculai, S-tul Vasile, Botezul Domnului. S-tul Ioan Botezătorul, Buna-Vestire, Sfântul Gheorghe, Înălțarea Domnului, S-ții Constantin și Elena, Pogorârea Sfântului Duh și Sfânta Treime, S-ții Petru și Pavel, Adormirea Maicii Domnului, plus sărbătorile naționale.

Călăzua

Politică – Administrativă – Comercială



25 Ordinarea N-ara Sfintei Biserici
2/21 Noiembrie
21 Noiembrie 4 Dec. Intrarea în secol
2/19 Decembrie
25 - 27 Decembrie - Crăciun

Din agenda toată ziua învesnime frumoasă

11/4 Ianuarie, Anul Nou. Se sarbatoreaza ziua de nastere a Maicii Domnului din
Bebelusii.

6/19 Februarie, Inceperea anului scholar. Se sarbatoreaza ziua de nastere a
Sfintei Elisabetei si a Sfintei Margarete.

12/7 Aprilie, Ziua de nastere a Sfintei Margarete. Se sarbatoreaza ziua de
nastere a Sfintei Margarete.

11/25 Aprilie, Inceperea anului scholar. Se sarbatoreaza ziua de nastere a
Sfintei Margarete.

12/1

10/11 Mai, Ziua de nastere a Sfintei Margarete. Se sarbatoreaza ziua de
nastere a Sfintei Margarete.

Lă finele volumului se găsește tabela
generală a materiei.

Rugăm a ni se semnala ori-ce erori și
omisiuni strecurate în text.



JUDEȚUL CONSTANȚA

Parlamentarii județului. – Comisiunea Europeană Dunăreană – Corpul consular din Constanța – Administrația pescăriilor statului. – Asistența socială. – Autorități militare. – Bursa de cereale și mărfuri. – Camera de comerț și industrie Circ. X-a. – Consilieratul agricol. – Inspectoratul Comercial. – Serv. Minist. de Ind. și Comerț: Biroul de verificare a măsurilor și greutateilor – Referend statistic, inspectoratul Industrial. – Inspectoratul Muncii. – Inspectoratul asigurărilor sociale ale meseriașilor. – Poșta, telegraf, telefon. – Prefectura județului. – Prefectura poliției. – Primăria Constanța – Regia Monopolurilor Statului. – Regiunea X-a Silviacă. – Serviciul de Poduri și soșele. – Serviciul Sanitar județean. – Spitale și laboratoare. – Tribunalul Constanța – Vama. – Vama întreprizite.



CRISTALUL DOBROGEI

FABRICA DE STIGLARIE

GH. CAROPOL, Z. ZAMFIRESCU & C-ie

SOC. IN NUME COLECTIV

CONSTANȚA

:: :: Biroul Strada Carol No. 137 :: ::

Telefon la fabrică 593



**Se fabrică
tot felul
de sticlării
Se șlefuesc
geamuri și oglinzi
cristal**

Comenzile se efectuează prompt



www.ziuconstanta.ro

PARLAMENTARII JUDEȚULUI

Senatori :

I. N. Roman, Str. Carol 127.

I. Mandai, Str. I. Bănescu 6.

Deputați :

C. Alimănișteanu, Str. D. Sturza 15.

P. Dobrescu, Str. D. Sturza 37.

C. Golea, Medgidia.

Selim Abdulachim, Str. Gen. Pétain 8

COMISIUNEA EUROPEANĂ DUNĂREANĂ

Creiată prin Tratatul din Paris din 30 Martie 1856, Comisiunea Europeană Dunăreană a cărei putere a fost confirmată prin Tratatul dela Versailles din 29 Iunie 1919, (art. 346) este însărcinată de a asigura navigabilitatea Dunării dela Galați la Mare, executând lucrările necesare din fondul alimentat de taxele fixate de Comisiune asupra navigației.

Comisiunea se compune din :

Franța : Delegatul titular, D. R. Wiliam Martin, Ministru Plenipotențiar. Delegat supleant, D. Honoré M. Roux, Consul la Galați.

Anglia : Delegat titular D. I. G. Baldwin, Ministru Plenipotențiar.

Italia : Delegat titular, E. R. Monzani, Ministru prezident. Delegat supleant, D. Căpitan de Covertă, Matteucci Atașat Naval la București.

România : Delegat titular, D. C. Coțescu, Ministru Plenipotențiar, Delegat supleant, D. E. Bonachi, Prim Președinte la Curtea de Apel.

Comisiunea cuprinde următoarele servicii :

Secretariat : D. Francisc Rey, Secretar General.

Contabilitate centrală : D. Joseph Ghysels, Director.

Serviciul tehnic : D. Ward, Inginer Șef.

Inspekția de Navigație : D. Bordignon, Inspector.

Căpitănie de Port : D. Herter, Căpitan de Port.

Casa de Navigațiune : D. G. Matteucci, Director.

Spitalul : D. Dr. Martone, Director al Spitalelor.

D. Dr. Baroni, Directorul Serviciului Medical.

CORPUL CONSULAR DIN CONSTANȚA

Albania : Consul Zamfirescu Z., Str. Carol 137.

Anglia : Vice-Consul Schmit T. H. R., Bulevardul Ferdinand.

Franța : Agent Consular Magrin A., Str. D. A. Sturza 7.

Grecia : Consul Adamidis. Str. Carol 80.

Italia : Agent Consular girant Allgardi, Str. D. A. Sturza 1.

Olanda : Consul Keith D. V., Str. Ovidiu, 7 (locuința la Astra Rom.)

Spania : Vice-Consul Bentzau-sohn F., Str. Cantacuzino 19 (locuește la București).

Statele-Unite : Vice-Consul Haven B. Rihardt, Str. Marcu Aurel 5.

Suedia : Vice-Consul Magrin Marțial, Str. D. A. Sturza 7.

Turcia : Consul Mehemed Bey Haidar, Hotel Regnier.

AUTORITĂȚI ȘI SERVICII PUBLICE

Administrația pescăriilor Statului

Revizoratul Constanța și Caliacra : dela capul Midia până la Ecrene : A. Călinescu, revizor.

Revizoratul Ostrov : dela Silistra până la Mârleanu inclusiv : G. Dâmbovițeanu, revizor.

Revizoratul Cernavoda : de la

Mârleanu până la Ghizdărești : I. Niculescu, revizor.

Revizoratul Hârșova : dela Ghizdărești până la Ostrovul de jos : revizor.

Revizoratul Turtucaia : dela Turtucaia până la Silistra : I. Ilescu, revizor.

BALȚILE JUD. DUROSTOR ȘI CALIACRA

Bălțile depe malul Dunării

Balta Turtucaia	Balta Rasova
" Strebena	" Cochirteni
" Buceag	" Seimeni
" Oltina	" Ciobanu
" Mârleanu	

Bălțile depe malul Mării

" Balta Șabla	" Balta Tăbăcărie
" Durancuț	" Șid-Ghiol
" Mângalia	" Tașaul
" Tatlezeac	

Balta Sabla ; se pescuește tot felul de pește și în special raci mari cari sunt foarte mulți.

Balta Durancuț ; se pescuește tot felul de pește și puțini raci cari abundau în 1915 ; după războiu s'a înmulțit însă somul care fiind dușmanul racilor, aceștia dispar din ce în ce.

Balta Tăbăcăriei ; apele acestei bălți scăzând simțitor în 1915 a secat cu totul de pește, iar în 1916, d-l revizor Călinescu a transportat cu butoaiele crap din alte bălți încât astăzi se pescuește crap.

Balta Sudghiol ; cu tot felul de pește, în special crap și șalău ; sunt crapi până la 30 kgr. și șalăi până la 15 kgr. Șalăul acestei bălți e căutat fiind cel mai gustos.

Statul are intențiunea de a lega balta Sudghiol cu balta Tașaul printr'un caoal de 3 km. 500 m., iar balta Tașaul cu marea, costând 8—10 milioane lei. Această lucrare se face pentru a atrage ¹⁾ chefalii în apele dulci ale bălților și se speră a se pescui 2.000.000 chefali pe an.

¹⁾ În timp de iarnă când bat vânturile de nord chefalii caută adăpost pe malurile mării și găsind apă dulce se refugiază în bălți.

Asistența Socială

Soc. Ocr. Orf. de războiu Reg. 7 C-ța cu sediul la Prefectură sub președinția d-lui G. L. Dimitriu. Filiala Medgidia sub președinția

d-lui Pretorian, Dir. Gimnaziului Reg. 7 Constanța cu 3 orfeline Grigore Mușat, Anadolchioi cu 200 copii, Director C. Ionescu.

Orf. Olga M. Sturdza din Mangalia, 160 copii Dir. Adela Chiorpec.

Orf. G-ral Dragalina, C-ța, 125 copii, Directoare D-na Agata Apostolescu.

Orf. din Megidia 45 copii, Direc-

toare D-na Dobrescu. Societatea văduvelor eroilor din Război str.

Miron Costin No. 74.

Societatea Invalizilor din Război cu sediul la Căpitan invalid Nicu Ștefan, președinte.

Autoritățile Militare

Comandamentul Diviziei a 9-a.
Comandamentul Artileriei Div. a 9-a
Comandamentul Infanteriei.
Comenduirea Pieței.
Consiliul de Război al Diviziei a 9-a
Cercul de Recrutare.
Divizia de Mare.
Forța Navală.
Scolile Marinei Militare.
Apărarea Fixă Maritimă.

Grupul 6 Hidroaviație.
Spitalul Militar.
Inchisoarea Militară.
Manutanța Militară.
Compania de Jandarmi.
Divizionul 3/5 Călărași.
Regimentul 11 Jandarmi
Regimentul 13 Artilerie.
Regimentul 18 Obuziere.
Regimentul 34 Infanterie.

Ordinea organică a Marinei Militare

Inspectoratul Marinei Militare

Stat Major

Secția I-a : Organizarea și Mobilizare.

Secția II-a : Operații și informații.

„ III-a : Instrucții, școli, studii.

„ IV-a : Legislația Maritimă.

Direcția

Secția I-a : Personal

Secția II-a : Artilerie, tirul sub apă,
T. F. S.

Secția III-a : Administrația.

„ IV-a : Technica Navală.

„ V-a : Sanitare.

Comandamentul Diviziei de Mare Constanța

Servicii :

Stat Major

Artilerie, tirul sub apă, T. F. S.

Technica Navală

Intendența

Sanitar

telefoane, proectoare, vase, etc.)

a) Front Maritim Nord

b) Front Maritim Sud.

Ç. Baza Navală maritimă

a) Depozite de : oameni, materiale, combustibile.

b) Ateliere de : reparații art., torpile și vase, echipament.

c) Vase de servitudine (remorche-re, șlepuri, tancuri și cisterne.

d) Școala de specialități pentru grade inferioare.

Unități :

A. Forța Navală Maritimă

a) Grupul Distrugător

b) Grupul Torpiloare

c) Vase de Dragaj

B) Apărarea fixă Maritimă

(Tunuri, arme, mine, torpiloare,

Comandamentul Diviziei de Dunăre Galați

Servicii :

Stat Major
Artilerie, tirul sub apă T. F. S.
Tehnica Navală
Intendența
Sanitar

Unități :

A. Forța Navală Fluvială

- a) Escadre de Monitoare Grupa I-a și a II-a.
- b) Grup de Baterii plutitoare.
- c) Grup de Vase armate.

B) Apărarea fixă Fluvială

(Tunuri, arme, mine, stavilare, telef., proectoare, vase, etc.)

- a) Front Fluvial vest.
- b) Front Fluvial mijlociu.
- c) Front Fluvial Est.

C. Baza Navală Fluvială

- a) Depozite de : oameni, materiale, combustibil, echipament, tunuri, arme și muniții.
- b) Atelier de : reparații, tunuri, artilerie, mine, vase, confecții pentru ofițeri și trupă, Pirotechie.
- c) Vase de servitudine (remorchere, șleपुरi, tancuri, bacuri, yachturi, etc.)
- d) Școala de specialități pentru grade inferioare.

Școala de Marină Constanța

(pentru Marina de Război și Comercială)

A) Școala Navală

- 1) Curs pregătitor.
- 2) Curs de aplicație.

B. Curs de specialitate

De ofițeri pentru art. și torpile.

C. Curs de informațiuni

D) Institutul Maritim.

- 1) Școala copiilor : secție de Mare și secție de Dunăre.
- 2) Școala maștri de punte C-ța
- 3) Școala maștri mecanici Galați.
- 4) Vase școală și ateliere școală.

Arsenalul Marinei Galați

Servicii :

- 1) Administrație
- 2) Serviciul Technic și având :

- a) Ateliere de construcție și reparații,
- b) Magazii de materiale
- c) Vase remorchere, docuri, grue
- d) Companie de lucrători

Vase de Luptă

A.

Forța vaselor Maritime

- 1) Grupul Distrugătoare
Distrugătorul Mărășești
Distrugătorul Mărăști

2) Grupul Torpiloare

Torpilorul Năluca
Torpilorul Zmeul
Torpilorul Sborul
Torpilorul Vifor
Torpilorul Vijelia

- 3) *Crupul Canonierilor*
 Canoniera Sublt. Gh. Niculescu
 Canoniera Lt. Lepri
 Canoniera Căp. Dumitrescu
 Canoniera Lt. Col. Stihii.

B.

Forța Navală Fluvială

- 1) *Escadra Monitoarelor*
 Monitorul I. C. Brătianu
 „ Al. Lahovary
 „ Lascar Catargiu
 „ Mihail Kogălniceanu
 „ Ardeal
 „ Bucovina
 „ Basarabia

- 2) *Escadrila Vedetelor*
 Vedeta Maior Șonțu
 „ Lt. Călinescu
 „ Căp. Romano
 „ Lt. C. Ene
 „ Căp. Bogdan
 „ Maior N. Grigore Ion
 „ Maior Giurâscu

- 3) *Grupul Vedetelor M. A. S.*
 Vedeta Nv. 1
 Vedeta Nv. 2
 Vedeta Nv. 3
 Vedeta Nv. 4

- 4) *Iahturi*
 Iahtul Regal Ștefan-cel-Mare

Regimentul 11 Jandarmerie

Strada Decebal

- | | |
|-----------------------------------|----------------------------------------|
| Lt. Col. Vasiliu C-tin, comandant | <i>Batalionul I Compania Constanța</i> |
| Lt. Col. Todoruță Valeriu, adjut. | Căp. Ursoiu Dumitru, comandant |
| <i>Batalionul I. Constanța</i> | <i>Compania Caliacra</i> |
| <i>strada Decebal</i> | Căp. Buzoescu Gh., comandant |
| Maior Robănescu N., comandant | <i>Compania Durostor</i> |
| <i>Batalionul II Constanța</i> | Căp. Ciaciunescu I., comandant |
| <i>strada Decebal</i> | <i>Batalionul II Compania Tulcea</i> |
| Maior Gheorghiescu, comandant | Căp. Panaitescu Dumitru, comand. |

BURSA DE CEREALE ȘI MĂRFURI

DIN CONSTANȚA

B I R O U L :

Președinte : *Ilie Mecu*

Secretar G-I : *I. N. Ionescu*

Vice-președinți : (*T. Manicatlde*
I. Corafa

MEMBRI COMITETULUI :

G. I. Georgescu

Membru în comitet

Vasile Nicolau

" " "

Ag. Damadian

" " "

Gh. N. Ionescu

" " "

A. Ellman

Delegatul "Societăților

Ion El. Petrescu

Camerei de comerț

I. D. Belloiu

Sindicul Bursei

C. Naumescu

Delegatul Ministerului de finanțe

Octavian Văleanu

" Ministerului de comerț

Mijlocitori oficiali de cereale și mărfuri de pe lângă Bursa de comerț Constanța : *Ion Beloiu, sindic, Panait C. Culumondra, Corneliu Ciută, Zeida Blumenfeld. Ion I. Georgescu, Nichita Dracopol, Gheorghe P. Ion, Savu Gheorghe, Fochion Gr. Livada.*

Mijlocitorii oficiali pentru închirieri de vase fluviale și maritime :
Gheorghe Lăpușneanu, Fochion Gr. Livada, Jean Stoenescu.

Remizierii mijlocitorilor oficiali de cereale și mărfuri :

Beniamin Ghinsberg, remizierul mijlocitorului oficial Corneliu Ciută
J. P. Calvis, " " " Ion Georgescu
Jacob N. Gabai, " " " Corneliu Ciută

COMPUNEREA CAMERII ARBITRALE

Președinte, *George I. Georgescu*

ARBITRI :

D. Balian

S. Jurim

Nicolae Gheorghiu

Florea I. Florea

Gheorghiu T. Ioan

Ion Corafa

D. Rizescu

Grigore Stavraka

Nicolae Ștefan

Gherman Adelstein

P. Ciupercescu

J. N. Hailpern

Valentin Popescu

Octavian Seitan

L. Lascaridis

Petre Miholeco

Gr. M. Grigoriu

S. Mavroiani

Tulea Weisbuch

Ioan Miga

Regulamentul interior al Bursii de Comerț Constanța

(EXTRASE)

CAP. I.

Art. 1. — Bursa din Constanța va funcționa conform legii și regulamentului asupra Burselor de comerț și conform dispozițiilor prevăzute în prezentul regulament interior.

CAP. II

Corporațiunea Bursii

Art. 3. — Corporațiunea Bursii din Constanța se compune din comercianții patentari de clasa I-a, II-a, III-a, cari au firmele înscrise la Tribunal de cel puțin doi ani și cari vor fi înscrși într'un tablou ce se afișează la intrarea în Bursă și în biroul fiecărui mijlocitor.

Tabloul membrilor corporațiunii se revizuește de către Comitetul Bursii în fiecare an în luna Februarie și se completează cu membrii înscrși cîn nou.

Art. 8. — Bursa din Constanța este deschisă în toate zilele de lucru dela orele 9—12 a. m. și de la 3—6 p. m. pentru toate operațiunile ce se pot trata de Bursă, afară de operațiunile de schimb și efecte pentru care Bursa va fi deschisă numai dela 11—12 a. m.

Intrarea în localul Bursii este interzisă persoanelor notate la art. 11 aliniatul a până la f, din legea și regulamentul Burselor.

Art. 9. — Bursa nu funcționează în zilele de Duminică și în următoarele sărbători :

Anul Nou (Sf. Vasile).

Botezul Domnului (6 Ianuarie).

Prima și a doua zi de Paște.

Sf. Gheorghe.

10 Mai

Sf. Dumitru

Prima și a doua zi de Crăciun
Adormirea Maicii Domnului 15 August.

Unirea Principatelor, 24 Ianuarie.

Sărbătoarea Eroilor.

Art 29. — Mijlocitorii de mărfuri și cereale au în atribuțiunile lor următoarele :

Numai ei au dreptul de a mijloci la vânzări și cumpărări de cereale și la tot felul de mărfuri și bunuri de orice natură, inclusiv materiile metalice, atât în Bursă, cât și în afară de Bursă și a le adeveri cursul.

Art. 30. — Vânzările de mărfuri încheiate direct între membrii corporațiunii Bursii, sau cele efectuate de producători direct vor putea fi date spre înregistrare direct la Bursă pe un formulăr anumit dat de Comitetul Bursii și pe care se va aplica atât timbrul Statului, cât și cel proporțional al Camerei de comerț, întocmai ca și mijlocitorii și vor fi primiti spre publicare, când examinându-se prețul și condițiunile cu care sunt încheiate aceste operațiuni, se va constata că sunt cele ale zilei și reale.

Art. 45. — Orice act constatând o operațiune de Bursă, încheiată de cei îndreptățiți de lege în Bursă, sau afară din Bursă, trebuie să poarte timbrul de Bursă al Camerei de comerț.

Art. 46. — Timbrul se aplică pe borderoul care constată operațiunile făcute de mijlocitorii oficiali sau pe notele de încheierea operațiunilor făcute în Bursă direct între mem-

brii corporațiunii sau de producători direct, pentru produsele lor negociate la Bursă, sau pe notele de încheiere date de remizieri.

Art. 47. — Taxa timbrului de Bursă este proporțională cu valoarea efectivă a negocierii, socotindu-se 20 bani la mie; timbrul se plătește de cumpărător.

Art. 48. — Membrii corporațiunii Bursei din Constanța nu plătesc nici o taxă pentru admiterea lor în Corporațiune, plătesc însă cotizațiune anuală stabilită astfel:

a) Pentru societăți și bănci cu un capital de un milion sau mai mult, cotizațiunea este de 400 lei pe an;

b) Pentru societățile și băncile cu un capital până la 1 milion exclusiv plătesc o contribuție de 200 lei pe an, tot astfel sucursalele băncilor sau societăților, chiar cu un capital mai mare de un milion, având sediul în altă localitate decât Constanța;

c) Pentru toți ceilalți membri cotizațiunea va fi;

Pentru patentari de clasa I-a 100

„ „ „ II-a 60

„ „ „ III-a 40

Persoanele străine de corporațiune, spre a putea vizita Bursa trebuie să fie prezentat secretarului Bursei de un membru al corporațiunii, plătind și o taxă de un leu, contra unei chitanțe

Art. 49. — Numărul membrilor de corporațiune trebuie să aleagă pentru a forma tabloul din care să se tragă la sorți arbitrii, se fixează la 20 (douăzeci) pentru toate secțiunile, având președinție de facultate de a chema unul sau mai mulți

membri informatori înscriși pe un tablou anumit aprobat de Comitetul Bursei.

Art. 50. — Regulamentul ce s'a întocmit de către Comitetul Bursei, asupra uzurilor portului Constanța, va servi drept normă camerei Arbitrale la judecarea diferendelor dintre părți, ivite numai la operațiunile ce au fost încheiate prin intermediul Bursei

Art. 51. — Norma de conducere a Camerei arbitrale și conciliațiune a Bursei din Constanța, este cea stabilită prin dispozițiunea legii și regulamentului Burselor de comerț.

Art. 52. — Odată cu introducerea cererii de judecată înaintea Camerei arbitrale, reclamantul va depune în mâinile Secretarului Camerei de comerț suma de lei 660, sub luare de chitanță. Această sumă va servi pentru acoperirea tuturor cheltuelilor prevăzute la art. 172 și urm. din regulamentul pentru aplicarea legii Burselor. Dacă aceste cheltueli vor fi mai mici de cât suma depusă, prisosul se va restitui depunătorului; iar dacă suma depusă nu este suficientă, diferența se va împlini dela partea condamnată conf. dispozițiunilor art. 179 din reg. legii Burselor de comerț.

Art. 53. — Dacă, după introducerea cererii de judecată și mai înainte de a se fi adunat Camera de arbitri, reclamantul își va retrage cererea sa, suma depusă odată cu introducerea cererii se va înapoia, reținându-se numai cheltuelile făcute cu îndeplinirea procedurii preparatorii.

CORPORAȚIA BURSEI

Constanța

Banca Comercială Română
Banca de Scont a României Suc.
Constanța
Creditul Dobrogei
Banca Cerealiștilor
Banca Românească
Banca Națională
Banca Marmorosch Blank
Banca de Credit Român
Banca G-lă a Țării Româneș. i
Banca Agricolă
Banca Constanța
Banca A. Lazaris
Banca de Comerț și Industrie
Soc. Anonimă Transilvania
Soc. Anonimă Universală
Banca Maritimă
Soc. Uniunea Comercială
France-Română
Soc. Continentală
Avram Marcu
Atanase E. Ion
Filip Bercovici
Ion Gh. Boeru
P. N. Bârzan
Ioan Buigărea
N. Buzdugan
Haim Birnfeld
Tacor Benlian
D. G. Benderli
Calust Anton
D. I. Demirof
F. Ciupercescu
Gh. Caropol
Fochion C. Caraciali
Stavru Economu
Emir Sali Hg. Halif
Ilie S. Ierushmy
D. C. Frangopol
Hartim Frenkian
Măgărdici Frenkian
Ioan Filip
H. Damadian Fii
Leon Ghinsberg
Gh. M. Ghiorghiu
Gh. A. Ghiorghiu
N. Ghiorghiu & Co.
Gr. H. Grigoriu
Leon Grimberg
D. Giacomato
Iafet S. Mihail
L. Lascaridis
I. Lascaridi
T. Manicatide
S. P. Mavroyani
P. C. Culumundra
Corneliu Ciută
Z. Blumenfeld
Ion I. Georgescu
F. Gr. Livada
Sp. I. Macri
Nisim Navon
Petre G. Radu
Ion Pantelimonescu
Gheorghe Russu
Suliman Ab. H. I, Osman
Gr. Stavraca
M. Stavraca & Comp.
Pincus Sapira
Tulea Weissbuch
Fraț. Vasiliu
Avram Weinstok
K. Zambacdjian
Z. Zamfirescu
Mircea Zamfirescu
Niculae Jalinas
B. M. Svoronos
At. Tramudana
Anton Radu
Petre Miholeco
D. D. Beloiu
Gotlieb Resner
Ioan Geacumato
Fr. M. & G. Alt nian
K. Kesikbașian
A. B. Fringhian
Parsek Poladian
Zamfir Lascaridi
Manissalian Freres
Eduard Tozzi
Abdul H. I. Osman

Filip Filipide
Daniel Balian
Dionisie Vartolomeu
Anastase N. Nicolau
Ion Miga
Albert Theiler
Dumitru Stavru Dimitriu
M. Prezenty & Co.
Iacob T. Ierusalmy
Ioan Ghinis
Anton Ioanid
Stefan Basarab
Nicolae Zacuzone
Petre S. Petrof
George I. Georgescu
T. Martinescu
Târpă & Dallă
P. Posteinicu
Gheorghe Popa
A. G. Țârlea
Frați Dumitrescu
H. N. Mangoianu
Iaru T. Gheorghiu
Armenac Agopian
D. G. Rizescn
M. Militeanu & Co.
Dumitru Vasile Petru
A Constantinescu-Mailat
Costache Oancea
G. V. Orezeanu
I. D. Xantopoi
N'cuțae Ivanovici
Florea I. Florea
Gh. A. Rigani
Lazăr D. Abramovici
I. P. Petrasof
Menahim A. Menahim
Carol Bainer
Panait T. Hagiopoi
D. G. Hurmuziadis
Papazoglu & Scru
Anton Mandureca
Frați Grumberg
HaraIambie Tomescu
Răducan Munteanu
Ion & Radu Aidea
M. H. Aganian
Leon Abramovici

P. Selelis
J. S. Economu
D. F. Tolonchian
Moise Moisisid
A. P. Calantzis
Miltiadi Calivis
Avram Calivis
Avram Bercovici
H. & Jacques I. Veiner
A. Schfired
Ion Serafim
G. Minasian & Co.
Aurel Teodorescu
Temistocle Casetas
Ci. I. Slavis
Fr. C. I. & M. Rizu
C. Gh. Constantinidis
C. Pascaliidis & Co.
Leon Balian
Gherman Edelștein
Hg. M. Poładian
Edilio Solari
Moara Constanța
C. Alexandrachi
Anastase Hasapachis
D. Nicoiau & Co.
Frați Sol. & A. Spigler
Frați Pincovici
Arhondi Zaharia
L. Dreyfus & Co.
I. G. Carnutzos
I. Diamant
Dumitru Tonar
Constantin D. Cambanache
Ion Marcu & T. Nicolau
Al. Comatas
Luca S. Caraplis
I. Askitopoi & Russu
R. Frangopol & C. Rompapa
Lazăr Vișinescu
M. Asikian
Chiru Vălcu
D. Aitunian
Dumitru Șerban
Al. & I. Roșculeț
Const. G. Voineagu
G. Asikian & C. Ayanian
T. Zacceta

Hagi M. Poladian
Frați G. Tulea
D. N. Papadoghian
Em. Nicolaidi & A. Russo
Z. A. Kiurdjisi
I. H. Farmachi
Ev. C. Condilis
Banca Chrissoveloni
Bedros Deimendjian
Ion I. Beloiu
Căpitan Marin Florescu
Centrala Cooperativelor Sătești
Romulus Cocea
Soc. Generală de export
Garabet Tacorian
I. S. Aftalion
N. Rusănescu
Moara Dobrogeană
Gh. Ștețu
Niculae Ștefan
Soc. Anonimă Techirghiol Sat
Gh. N. Ionescu
Iou Cavalii,
M. Sternberg,
Soc. An. Redevența
Francisc Sachetti,
Octav O Seitan,
Ing. Jean Stoenescu-Dunăre,
Elefterie I. Rusali,
A. Kiriacopol,

Balcic

D. G. Vasiliu
Stoian Sinef
Naidu Nadanof
Ivan D. Tokiski
H. D. Econom
Chiriazii Fleru
Vasile T. Popof
Boris Doncef
A. Bogoziian
At. Vasileiief
Sterie A. Sterief
Ștefan Cuingian
Soc. Industr. Caliacra
P. D. Stoianof
B-ca Dobrogei
Soc. Industr. Balcic
Panu Gheorghiu

Gheorghe Nicolau
A. Suluși
D. N. Dobref
P. Gambiți
Asan Ghengi Memet
Mustafa Burnuz
J. A. Steriadis
A. Cărciumarof
Husein Ismail
Ilie Săbef
Odiseia Demetriade
P. Demetriade
N. H. Demetriadi
Ștefan Halischias
Nicolae Mincef
Dumitru Capsali
Mustafa Ali Tuzlu
Jordan Cuiungief
Gh. P. Papadopouloscu
Al. I. Naidanof
Zlate Atanasof
B-ca Saidininie
St. & A. I. Sterghiadi
D. Calincof
B-ca Ind. și Comerț Dobrog., Balcic
Teodor Panef
P. Stoianof

Bazargic

G. D. Asicof
Iosif Maier
Stoiciu Marcef
Haim B. Iacob
Av. Țiferman
Iosif H. Iacob
Hagi Omer B. Asan
Aron Levy
Tache Nibi
Sait Abduraman
I. D. Stavrianos
Niculae Drumef
I. Hagief & Comp.
Vitan Popof
P. N. Zapraschi
Iosif M. Melamed
Panait Rusu
Ștefan Nicolof
Soc. Viitorul

Dumitru M. Tabacof
I. A. Benaroiu
Chiru Steref
Mustafa Riza
Floarea Leu
Abd. Hairedin
V. Delarache & Frate
Radu B. Beșcof
Ivan Asicof
Michel Averbuch
Mustafa Hasan
Gh. Levof
N. I. Marcef
Osman Gemadin
Raiciu Petrof
Sul. Hg. Dursun
B-ca Dobrogei
M. Vultof & Comp.
Slavi Boscif
Z. A. Nazlidis
Ștefan R. Toncef
Gh. N. Pintea
Ștefan Costof
Abraham Minasian
Azamat H. Salavat
Memet Musulbei & Co.
Tudor S. Doinof
Mavi Sul. Hg. Sali
Cadâr Halil Cioplec
Irimia Ștefescu
Iancu Francescu
Stoian S. Inglezu
Iancu Cuincium
Panait Nicolof
Sterie Caramica & Co.
C. N. Suitcef & Co.
P. Cristianidis
Ivan Ilie Peef
Teies Abagief
Gh. Tanașoca
Stoian Iv. Covacef
Petre A. Doncef
Damian Gheorghief
C. N. Dumitrescu
N. L. G. Gravduridis
Filip Ganitopol
Stavru Zosiadis

Vasile Stanef
Gh. Scrima
Ioan Aldea
Petre Stoicof
D. Bârzacof
Berco Sinanschi
Done C. Dulgherof
Iordan S. Chiselefe
B-ca Bazargic
Ivan Gocef
Dimo Ivan Armandof
Ion Bura
Ștefan Dumitrof
Jean Vlasopol
St. Cotarof
Celef & T. Djendor
I. Gh. Enache
Stamate Goti
Casim M. Musa
B. D. Tabacef & G. Senacofă
Nicolae Nicolof
B-ca Sind. Agricol
Hristu Manolof
A. & J. Gurguli
T. Gospodinof
Vasile Zanea
Tudor Maximof
N. Ivanof
Mehmet Hg. Hasan
Gh. D. Popescu
Christu Velis
Moniu Abagief
A. Gheorghief & Sideri
Osman Mustafa
L. & M. Melamed
P. I. Rădulescu
O. J. Shunda
M. L. Caracasian
Soc. An. Medgidia
S. Bedrosian
T. D. Nicolae
Tr. Iliade & I. Całaritis
Haim Benum
I. Marcef
Abd. H. Refi
D. Nacef
M. Burgasian
Eustațiu Velos

Cogealac

I. Ionescu
I. D. Cazacu
I. G. Ciurea
D. Butan
Av. I. Haimovici
Sifcu Tănase
N. B. Popescu & Co.
Slavi Drăgan
V. Triandafil
Vasile S. Nicola
Stoian Teodoru
Constantin G. Ciurea
Gheorghe Verzeanu

Cernavoda

N. Calamara
Anghel C. Teodorof
I. H. Farmachi
Aristidi Ceacalopol
Ion Stănescu
R. N. Iordăchescu
N. H. Manicatu
Stefan Dobrescu
I. S. Dumitrescu
Banca „Mercur“
Vasile S. Nicola
Stoian Teodoru
Banca „Cernavoda“

Caraomer

Ion I. Teris
Em. Tacorian
V. P. Istodie
Societatea „Țăranul Harnic“
Constantin Bălășoiu
Florea Stan Voicu
Niculae Petrescu
Bucur Popa
Marin Firu
M. I. Sorescu
Gh. C. Nachim
Carol Roth
M. Murtaza
I. Udrescu
G. G. Tacorian,
Constantin Stănescu
Petre Popa
Corp. Sf. Ștefan
Niculae D. Ioniță

Cobadin

Societatea „Viitorul“
Frați G. & A. Găitan
Mih. E. Leyer
Dumitru Coman
C. Papadatu
Ștefan Popa
N. M. Nicodim
Gheorghe Stoica

Cavarna

Calciu Calcef
D. I. Mocanu
Niculae Atanasof
Anesti Dumitru
Prodrnm Tabacof
Panait Diamandi
S. T. Triandafil
Atanase Cancef
Paraschiv Hg. Iani
Ivan Ghiorhbiu
Dumitru H. Gheorghe
Niculae Ciungioglu
P. A. Diamandi
C-tin Enachef
V. H. Vasilieff
T. I. Mihailof
Gh. Alexiadis
Har. Cuingloglu
Mihail Enachief
Leonida Caronfilis.
D. Dim:triadi
Lazăr Uacef
Vanghele Canarof
Hrisostoma Cuingioglu

Ghiuvenia

Petre I. Oprea

Harșova

P. & N. Stamate
Marin Țăranu
Osman Ali fiu
Dumitru Bercu
Mih. Șerbănescu
Gh. Fenich
Toni Toki
Ștefan Rapis
R. D. Papuc
P. M. Stamate

Mangalia

H. Teoharidi
 Iani Foroglu
 Teodor Brusalis
 Iaiu Stamatopol
 G. Atanasiu
 Dr. P. Dedin
 St. Stoicescu
 G. T. Teodoru
 P. Vasiliu & M. Ghiamili
 Omer I. Omer
 Fuat M. Mustafa
 Chr. D. Lilla
 Prometeu Vasiliu
 A. Lemoniadis

Murfatlar

C. Dumitru & S. Gheracopol
 Măgărdici Șmedikian
 I. Sava & Teodoru
 P. Cațingri & Lipsman

Medgidia

Iusuf Ablai
 Sefchet Hg. Ahmet
 I. T. Hristu
 Stan B. Sorescu
 Ggristodor I. Christodor
 C. D. Iocas
 G. & P. Tumacbis
 C. Tascioglu
 Gh. Encica
 Constantin N. Țață
 P. P. Englezi
 A. G. Nase
 R. M. Rădulescu
 Aurel Oancea

Mărleanu

Anghel Dumitru

Oltina

F. Papadatu,
 Dumitru Vladis,
 I. G. Sassu & Co.,
 Tănase I. Hristu
 Dumitru Coadă
 Aron I. Marson
 C. Chiriacescu
 Iacob Haschia
 D. G. Balcanschi

Rasova

Carol Melixon
 Sinai Ligi

Siliistra

Haralambie Covacef
 Ivan Zelezof
 T. Topsahalson
 B-ca Delioman
 Evanghelie Cealâc
 Dumitru P. Radu
 Velciu I. Doicef
 Ivan Diacof
 I. Papadatos
 Dobre Stoef
 Gh. Catrangiu
 J. Acadereli
 Boian Vasilief
 D. Machedonof
 Moson R. Levy
 Tefic Afux Ahmet
 Gheorghe Dehof
 Iosif Abramof
 Jeliu Costof
 T. Minef & fiu
 Azaria Mayer
 Așer B. Avram
 David Elias & Co.
 V. Varuluis
 Gh. Babadgief
 Achif Burhan
 Chiril Manolof
 Miran Poladian
 Ibraim Haiil
 Chircor Caprelian
 M. Petrof & Sfeticof
 Bucur Capon
 Ivan Iancof
 Soc. An. Turtucaia
 Ivan J. Angelof
 M. A. Mastrapa
 Daut Ahmet
 Hacâ A. Idris
 Gh. Sideris
 Ali Mehmet Hg. Abdula
 Fadâl Ahmet Bey
 Gh. Stănescu & Co.
 Ivan I. Babasgiarof

Petre Pacielief
Marin Vasilief
Ilie P. Vâlcef
B-ca Urb. București
Isidor M. Levy
Ivan Pavlof & Co.
Talip Iusuf Hg Rizva
Rubin J. Masiak
S. Fradis & J. M. Tucher
C-tin D. Dunias
Hacic Bibichian
Ventura Ventura
Ianache Acaderel' & Co.

Turtucaia

Milo Vaserman
Hacâ Ali Cara Hasan
Jahia Mola
Hagi Cuntargief
Hagi Hasan Top. Memet
Gh. A. Pica

Gh. D. Keremetciief
Ahmet M. Borolu
Frați Dragarof
V. A. Teodoru
Gh. Anghel
Hamdi Giolac Asan
Ahmet Nuri
Coop. Regele Carol
J. C. Lubenof
D. S. Draganof
Memet Ismail Hg. Memet
Memet Jahis
Suliman Checeli
Petre. Giarofschii
Halis Esref
Asan Meliazar
Soc. An. Oltenița
M. S. Finți
Petre I. Cheremetciief
Barsi Mahmut
A. P. Calaritis

REGULAMENTUL

Uzanțelor din Portul Constanța

Art. 1. — Camera arbitrală și de conciliațiune a Bursei din Constanța, va avea ca normă în judecarea contestațiunilor, derivând din operațiuni de bursă, dispozițiunile prezentului regulament al uzanțelor și conform legii și regulamentului burselor de comerț.

CAP. I

Pentru comerțul de cereale

Paragr. 1. — *Denumiri*

Art. 2. — „Predarea din...“ vagon, șlep, magazie, docuri, căruțe, etc. însemnează că spezele de primire, adică spezele de ridicarea mărfii, sunt în sarcina cumpărătorului.

„Predarea în...“ vagon, șlep, magazie, docuri, căruțe, etc., însemnează că spezele de predare, adică

spezele de punerea mărfii în vagon, șlep, magazie, etc., sunt în sarcina vânzătorului.

„Franco...“ magazie, vagon, șlep, etc., însemnează să toate spezele până la punctul stipulat, cad în sarcina vânzătorului și se înțeleg în sensul stabilirii prețului; predarea, primirea efectivă putând fi stipulate altfel.

„Bordo“ sau „Franco bordo“ șlep sau vapor însemnează că toate spezele până în vas, inclusiv taxele vamale, sunt în sarcina vânzătorului.

„Fob“ este sinonim cu „franco-bordo“ sau „bordo“.

Paragr. II. — Cantitatea

Art. 3. — Cantitatea este cea prevăzută de registrele și actele Bursei

și obligator pentru ambele părți.

Dacă cantitatea se fixează cu adăogirea clauzei de „circa“ sau de „aproximativ“ vânzătorul are dreptul de a preda această cantitate cu o toleranță până la 5⁰/₀ în mai puțin, dacă vasul sau magazia sub predare nu ar conține întreaga cantitate stipulată. Această toleranță de 5⁰/₀ se înțelege în sensul că 2⁰/₀ se va calcula după prețul vânzării, iar restul până la împlinirea celor 5⁰/₀ se va calcula după prețul ultimei zile de predare.

Dacă lipsa însă ar întrece toleranța de 5⁰/₀ suma fixată devine integral exigibilă și vânzătorul, dacă nu poate pune altă marfă identică la dispozițiunea cumpărătorului, va fi obligat a-i bonifica întreaga lipsă eșită, după prețul ultimei zile de predare.

Vânzătorul are iarăși dreptul, dar este totodată și obligat a preda întreaga cantitate stipulată și surplusul ce s'ar afla în vas sau magazie tot până la toleranța de 5⁰/₀.

Cumpărătorul nu va fi obligat a primi o cantitate mai mare decât cea stipulată și toleranța de 5⁰/₀ și, dacă ar consimți să primească toată cantitatea ce ar întrece pe cea fixată și toleranța de 5⁰/₀ ea va fi socotită după prețul zilei predării.

Când cineva cumpără cu condițiunea de „circa“ dintr'un vas sau magazie, o sumă mai mică de cât cea conținută în vas sau magazie, el are dreptul de a primi cantitatea cumpărată cu toleranța de 5⁰/₀ în mai mult sau în mai puțin.

Art. 4. — La Vânzările „à livrer“ (cu termen de predare), prin denumirea de un vagon se înțelege o cantitate de 10000 kgr. bruto cu toleranța de 2⁰/₀.

La vânzările „à livrer“ cu clauza de circa atâtea vagoane, se aplică deosebit de cei 2⁰/₀ de mai sus, toleranța de 5⁰/₀ în sensul art. precedent, adică 2⁰/₀ cu prețul vânzării și restul cu prețul zilei.

Art. 5. — Dacă afacerea s'a încheiat pe baza unei cantități fixe, cumpărătorul nu va fi obligat a primi decât numai acea cantitate și a cere eventual bonificarea după prețul zilei predării asupra cantității ce ar lipsi.

Art. 6. — Dacă vânzătorul prezintă o cantitate mai mare decât cea vândută, cumpărătorul nu va putea refuza primirea pe acest motiv, ci va putea refuza prisosul, în limitele prescripțiunilor precedente.

Paragr. III. — *Calitatea*

Art. 7. — Cumpărătorul nu poate refuza o marfă de mai bună calitate decât cea cumpărată, dacă este același tip, nici vânzătorul n'are dreptul la o bonificație, când predă o marfă de mai bună calitate.

Art. 8. — La vânzări cu mențiunea „tip“ vânzătorul are o toleranță de 1⁰/₀ fără bonificațiune; dacă diferența este mai mare, cumpărătorul are dreptul la bonificarea întregii diferențe.

Dispozițiunile acestea nu influențează întru nimic obligațiunea pentru corpuri streine și greutate, când ele au fost stipulate pe lângă denumirea de „tip“. Cumpărătorul va avea facultatea de a refuza primirea mărfii cu clauza „tip“ cu drept de daune, numai în cazul când diferența de calitate între proba vânzării și marfa prezentată ar întrece de 5⁰/₀.

Art. 9. — La vânzări cu clauza de marfa „conform probei“ sau „după probă“, marfa trebuie să fie conform, totuși se acordă vânză-

torului o toleranță de maximum 1 % cu obligațiunea de bonificațiune.

Dacă însă diferența ar fi mai mare, cumpărătorul va avea facultatea de a refuza marfa, cu drept de daune.

Art. 10. — În ambele cazuri, adică la vânzări „conform probei“ sau „după probă“ și la vânzări „tip“, în caz de neînțelegere între părți, arbitrii vor fixa cuantumul diferențelor și al daunelor.

Art. 11. — Toate mărfurile vândute à livrer, se înțeleg de condițiune bună, sănătoasă, uscată, producțiunea mijlocie a anului curent a recoltei țării, în general constatată la Constanța.

La rapiță, naveta și colza, pe lângă condițiunile de mai sus, se mai înțelege fără rapiță sălbatică.

Art. 12. — Condițiunea de „tale quale“ presupune că cumpărătorul are cunoștință de calitatea și condițiunea mărfii și va fi obligat a o primi în starea în care se găsește.

Art. 13. — Condițiunea de „văzut și plăcut“ presupune că cumpărătorul are cunoștință de calitatea mărfii, fără ca vânzătorul să fie degajat de obligațiunea conservării și condiționării mărfii până la termen.

Paragr. IV. — *Corpuri străine*

Art. 14. — La vânzările făcute pe bază de corpuri străine, atât cumpărătorul cât și vânzătorul au dreptul la bonificațiuni reciproce, pentru corpurile străine conținute în mai mult sau în mai puțin.

Art. 15. — La vânzările făcute cu maximum de corpuri străine, cumpărătorul nu datorează nici o bonificațiune, când marfa predată ar conține o cantitate mai mică de corpuri străine, nici este obligat a

o primi, când ea ar conține o cantitate mai mare de corpuri străine, decât cea stipulată.

Art. 16. — La vânzările făcute cu simpla indicațiune de corpuri străine, vânzătorul va bonifica pentru ceea ce marfa va conține în plus, fără drept la bonificare pentru minus. Cumpărătorul nu va putea refuza marfa pe motiv că conține mai multe corpuri străine.

Art. 17. — Corpurile străine la grâne pot fi de două categorii; și nule și seacă, iar proporțiunea lor se presupune ca fiind de unul la două seacă.

Unitatea de seacă conținută în mai mult, reprezintă o bonificațiune de 1/2 %; aceea de corpuri zise nule de 1 % din prețul vânzării.

Art. 18. — Fără stipulațiunea expresă la vânzările à livrer, de calitate „faq“ (calitate mijlocie a recoltei) corpurile străine la articolele mai jos notate se înțeleg de drept ca fiind:

Orz 3 0/0)
Ovaz 5 0/0) În sensul art. 16.

Ca corpuri străine se consideră tot ce nu este orz, respectiv ovăz.

Celelalte articole se înțeleg cu curățenia uzuală și cum le prezintă media recoltei anului respectiv.

Art. 19. — Vânzările de semințe de in se înțeleg pe bază de 6 % corpuri străine în sensul art. 14, adică cu bonificațiuni reciproce.

Proporțiunea între categorii de corpuri străine la acest articol este de 4 % oleaginoasele și 2 % nule.

Art. 20. — Toleranța la toate articolele care se tratează cu corpuri străine afară de rapiță sălbatică (ravisson), va fi de 2 % în plus; peste această toleranță cumpără-

torul are drept la diferență de calitate.

Marfa conținând peste 10 % corpuri străine va putea fi refuzată, contractul rămânând nealterat.

Art. 21.— Rapița sălbatecă (ravisson) se înțelege pe baza de 10 % cerpuri străine, cu bonificațiune reciprocă în sensul art. 14 și cu toleranța de 10 % în plus.

Peste 20 % cumpărătorul are drept la bonificațiune dublă.

Art. 22.— Analizele de corpuri străine se fac prin cântărire și nu prin numărare.

Paragr. V. — Greutatea

Art. 28.— Când prețul s'a hotărât pe baza unei greutate (zisă greutate naturală sau hectolitrică) părțile își datorează bonificațiune reciprocă pentru diferențele în plus sau minus.

Bonificațiunea va fi proporțională cu prețul vânzării.

Art. 24.— Când din contra s'a stipulat în contract un minimum de greutate, marfa predată trebuie să aibă cel puțin acel minimum.

Dacă marfa vândută e predă odata (din magazii sau șlep) și are greutate mai mică decât minimum garantat, cumpărătorul are dreptul de a o refuza, contractul rămânând nealterat.

Art. 25.— Când s'a indicat o greutate naturală, fără mențiunea de „bază” sau „minimum”, marfa va fi primită până la o limită de 2 kgr. la hectolitrul în minus, cu drept de bonificație, iar la o diferență mai mare, va putea fi refuzată; greutatea în plus nu dă vânzătorului drept la o bonificațiune.

Art. 26.— La vânzările cu predare treptată din vagoane și cu minimum de greutate garantată,

greutatea va trebui constatată la fiecare vagon în parte și se va proceda la fiecare vagon în parte ca la art. 24.

Dacă constatarea greutății nu s'a făcut și marfa s'a primit sigilându-se proba, aceste probe se vor trata la urmă ca la vânzările de sub art. 25.

Art. 27.— La vânzările cu predare treptată din vagoane și cu baza de greutate (art. 23) sau cu simpla indicațiune de greutate (art. 25), se poate cere constatarea greutății la fiecare vagon, dar marfa trebuie primită în limitele scalei de mai jos, iar diferențele de bonificat se vor stabili la terminarea partidei întregi, făcându-se monta generală.

SCALA :

Grâu până la 73 kgr. inclusiv pe hectolitrul	se admite un minus pe hectolitrul de kgr.	3 ¹ / ₂
Grâu dela 73 kgr. în sus până la 76 inclusiv, kgr.		2 ¹ / ₂
Grâu dela 76 în sus până la 80 inclusiv, kgr.		2
Orz și ovăz în general, kgr.		2

Diferențele, depășind această scală, dau dreptul la o bonificațiune pe calitate.

Art. 28.— Dacă la vânzări fără probă nu s'a prevăzut în contract nici o greutate naturală, se înțelege de drept că marfa va trebui să aibă aproximativ greutatea mării „faq” adică a bunei calități medii a recoltei anului respectiv.

Paragr. IV. — Modul de angajare

Art. 29.— La mărfuri disponibile se pot face angajamente provizorii pe bază de probă sau greutate hectolitrică și corpuri străine, etc., sub rezerva vizitării zisă „salva vizita” în care caz trebuie indicat

precis în ce magazine, siloz sau vas, vagon, etc., se află marfa propusă. Dacă marfa corespunde bazelor stipulate sau probei respective, afacerea este perfectă de drept; numai dacă cumpărătorii găsește că marfa nu este conformă, este ținut să avizeze despre aceasta în termenul convenit pe vânzător, căci contrariu afacerea rămâne definitiv încheiată.

Art. 30.— Dacă cumpărătorul refuză de a accepta marfa (a da sta bene) și dacă vânzătorul înțelege de a-l ține obligat, acest din urmă va fi ținut a depune chiar în ziua refuzului, cererea sa de arbitraj la Comitetul Bursei și, în caz de întârziere, să se avizeze Sindicul Bursei, iar mijlocitorul care a tratat afacerea va fi obligat a aviza pe cumpărător, contrar, afacerea va fi considerată ca reziliată de bună voie și părțile—afară de stipulațiuni exprese între ele—nu vor avea dreptul de a reveni a doua zi cu o cerere de arbitraj.

În tot timpul cât marfa stă sub sondă, atât cumpărătorul cât și vânzătorul sunt angajați.

Cumpărătorul este obligat a sonda marfa angajată și, afară de stipulațiuni contrarii, a se pronunța, vara cel mai târziu, până la orele 6 p. m., iar iarna cu începere de la 1/14 Octombrie și până la 15/28 Martie, până la orele 5 p. m., dacă marfa a fost angajată înainte de amiază; dacă angajarea s'a făcut după amiază, pronunțarea trebuie să aibă loc cel mai târziu până la amiază zilei următoare.

Art. 31.— Mijlocitorul este obligat a conserva probele și sondele care au servit de bază la încheierea afacerii, până după deplina ei lichidare, părțile sau una din ele având dreptul să ceară sigilarea

contradictorie a acelei probe sau sonde.

Paragr. VII. — Diferențe de calitate și contestațiuni

Art. 32.— Diferențele de calitate se constată la mărfuri disponibile în timpul predării; iar la mărfurile *à livrer* în momentul prezentării lor; aceste constatări se vor face la limitele și în modul prevăzut la paragrafele respective.

Art. 33.— Contestațiunile trebuie ridicate în timpul predării și la mărfuri *à livrer* din vase sau magazine, în termen de 24 ore după punerea lor la dispozițiune, iar la cele din vagoane imediat după prezentare.

Art. 34.— Dacă în timpul predării, marfa s'ar găsi schimbată în mod sensibil față cu proba și sonda vânzării, vânzătorul va fi obligat să bonifice cumpărătorului diferența existentă, sau a se supune arbitrajului.

Art. 35.— În caz de contestațiune asupra unor diferențe de calitate, părțile vor lua probe contradictorii, sigilându-le. În caz de refuz din partea uneia din părți, de a sigila proba mărfii contestate, partea cealaltă ve putea cere Comitetului Bursei ca acea probă să fie luată și sigilată de un însărcinat al Comitetului; probele astfel luate vor fi păstrate la Secretariatul Bursei.

Art. 36.— Dacă printr'o sentință a Camerei Arbitrale, contestațiunile ridicate de una din părți, nu vor fi recunoscute ca drepte și fondate, partea adversă va avea dreptul la bonificarea tuturor daunelor suferite, precum stății, penale, magazinaj, asigurare, plată de lucrători, paznici, etc.

Art. 37. — Când un cumpărător refuză de a verifica în termenul prescris de regulament, calitatea unei mărfi vândute „à livrer“ și pusă la dispozițiunea sa, vânzătorul are dreptul a cere Comitetului Bursei facerea acestei verificări.

Comitetul Bursei va delega un însărcinat al său care împreună cu unul sau mai mulți mijlocitori, vor face această constatare. Raportul acestei comisii va servi de bază la regularea diferendelor eventuale dintre părți.

Art. 38. — O marfă primită fără nici o rezervă, se consideră ca bine primită și cumpărătorul nu mai are nici un drept de regres în contra vânzătorului, pentru eventuale diferențe de calitate și de condițiune; se exceptează, bine înțeles, diferențele ce de drept rămân a se constata ulterior asupra probelor luate, precum se face la vânzările cu bază de greutate, de corpuri străine, etc.

Art. 39. — Prețul fixându-se pe baza greutății constatate la un instrument de măsurătoare, cântărire oarecare, toate contestațiunile de greutate se vor rezolva pe baza greutății arătate de același instrument.

Pentru orice constatare de greutate hectolitică, balanța Bursei va servi de normă.

Paragr. VIII. — *Modul de încheiere al afacerilor*

Art. 40. — Orice afacere se consideră ca bine încheiată, după simpla ei aprobare verbală. Mijlocitorul care a intervenit la contractarea afacerii, eliberează părților un borderou semnat de dânsul, menționând toate condițiunile convenite.

La afaceri contractate direct,

părțile au dreptul de a-și cere confirmarea scrisă a operațiunii încheiate. Această confirmare, cu arătarea tuturor condițiunilor stipulate, trebuie dată în cursul zilei dacă părțile contractante locuiesc în Constanța, a două zi, dacă ele, sau una din ele, locuiesc afără din Constanța.

Dacă în acest termen o parte refuză a da această confirmare în scris, partea cealaltă va fi în drept să se considera ca degajată, sau a cere executarea afacerii, pe toate căile ce-i stau la dispoziție.

Ea va fi însă ținută a se pronunța în cele 24 ore cari urmează termenului acordat pentru confirmare, dacă partea locuiește în Constanța, și în 48 ore dacă dânsa nu locuiește la Constanța.

Această declarațiune va fi depusă la secretariatul Comitetului Bursei.

Paragr. IX. — *Stabilirea prețului, modul de predare și luarea probelor.*

Art. 41. — Prețul cerealelor și al semințelor se va fixa pe suta kgr. sau pe hectolitru.

Art. 42. — Mărfurile destinate pentru export, aflătoare în vase, se vând cu drepturile de export plătite de vânzător.

Art. 43. — Predările se înțeleg franco vas, vagon, magazie, docuri; spezele de descărcare, de cărat, etc. sunt în sarcina cumpărătorului, vânzătorul neavând a suporta decât partea sa de speze de predare, după arătările de mai jos.

Art. 44. — Vânzătorul are dreptul afară de stipulațiuni contrarii, să predea cantitatea vândută fie treptat din vagoane, fie odată din vagoane, fie din una sau mai multe magazii

sau vase, sau a înlocui predarea treptată din vagoane prin predarea din magazine, în care caz însă va trebui să predea întreaga cantitate vândută de odată, bonificând eventual diferența de speze în plus, fără reciprocitate pentru spezele în minus.

Pentru vânzările cu predare din magazie, nu se admite predarea treptată din vagoane.

Art. 45. — Dacă vânzarea s'a făcut pe baza hectolitrică, măsurătoarea va avea loc cu dublu-decalitru, iar dacă prețul s'a fixat pe suta de kgr. și dacă circumstanțele nu permit cântărirea întregei partizi, predarea va avea loc prin măsurătoarea cu dublu-decalitru, făcându-se aiar zilnic, la fiecare 10 hectolitri, asupra 5 dubli-decalitri, iar media aiarului va servi la calcularea întregii cantități a mărfii.

Aiarurile se va face în mod contradictoriu, fiecare din părți având dreptul a cere repetarea lor, ori de câte ori o vor credea necesară.

Art. 46. — La vânzările cu predarea din vagoane se înțelege totdeauna ca vagoanele să fie cântărite oficial sau neoficial, dela locul de expediere sau o stațiune intermediară, iar predarea se va face în modul următor:

1) Vânzătorul va prezenta cumpărătorului scrisorile de trăsură, având cântarul oficial sau în lipsă de cântar oficial, o listă de cântărire particulară, specificând fiecare vagon cu numărul și cantitatea.

2) Se va face aiar asupra cântăririlor sus menționate, în proporția de un vagon la fiecare grup de 3 vagoane din aceiași gară de proveniență și prezentate în aceiași zi. Numai cumpărătorul are dreptul de a desemna vagoanele de cântărit spre aiar, iar vânzătorul are

dreptul să ceară repetarea aiarului, când la un aiar ar fi rezultat lipsa de 100 kgr. sau mai mult.

Spezele de cântărire sunt suportate pe jumătate, de vânzător și cumpărător.

3) Când vagoanele au sosit fără cântărire, vânzătorul are dreptul a cere cântărirea lor cu decimalul în care caz însă, el va suporta cheltuielile de cântărire și eventualele locațiuni de vagoane ce ar ocaziona.

Art. 47. — La vânzările din magazie se înțelege că marfa să fie măsurată și cântărită aiar, la toate articolele afară de ovăz, care va fi nemăsurat, ci numai cântărit în total.

Cheltuielile predării privesc pe cumpărător, afară de chiligi, lopătari și câte un ridicător la cântar, care vor fi plătiți de vânzător.

Art. 48. — La vânzările „Franco-bordo“ se înțelege că toate cheltuielile de măsurătoare, cântărire, transport și punerea în vas precum și taxele vamale, vor fi în sarcina vânzătorului.

Art. 49. — Mărfurile se predau de către vânzător prin însărcinații lor, în timpul orelor de lucru fixate de căpitania portului; predările în timpul de noapte nu sunt obligatorii.

Art. 50. — Vânzătorul datorează cumpărătorului, atâtea poște, câte poate preda în mod normal și fără ea predarea să sufere lipsuri. Cumpărătorul poate pretinde câte două poște de fiecare ochiu de magazie conținând dela 20 vagoane marfă în sus.

Art. 51. — Predarea se consideră ca terminată când marfa s'a primit efectiv de cumpărător. Simpla înmânare a conosamentelor, warantelor sau scrisorilor de tră-

sură nu poate fi considerată ca o predare definitivă.

Art. 52. — Cumpărătorul este obligat a elibera vânzătorului chitanță pentru marfa primită și aceasta zilnic pentru cantitățile parțiale primite pe fiecare zi.

Art. 53. — Probele în timpul predării se vor lua în mod contradictoriu și sigila reciproc, păstrând fiecare parte, proba sigilată de partea adversă.

Probele se vor lua cu o măsură sau cutie :

1) La magazie : D'nainte chilașului la fiecare grand³, 1 grandă = 10 talii ; 1 talie = 10 litri.

2) La vagoane vrac, de cinci ori în cursul predării unui vagon de 10 mii kgr ;

3) La vagoane cu saci, la fiecare 20 saci.

Art. 54. — Constatarea calității și analiza se vor face cu probele păstrate la cumpărător, vânzătorul având dreptul de a cere o contra constatare, prin Comitetul Bursei cu probele păstrate de dânsul, suportând exclusiv cheltuielile și taxele ce se vor fixa de Comitetul Bursei.

Paragr. X

Termene de primire și de predare

Art. 55. — Prin cuvintele „începutul unei luni“ se socotește termenul dela 1 până la 10 inclusiv al acestei luni ; prin jumătatea lunii, se înțelege de la 11 până la 20 a acelei luni inclusiv ; prin finele lunii, dela 20 până la ultima zi a acelei luni.

La o marfă vândută cu condițiunea de predare în termen de 15 zile, o lună, etc., termenul începe a curge a doua zi după încheierea afacerii și expiră în ultima zi fixată

pentru predare, la orele 12 din zi.

În cursul acestui termen, vânzătorul are dreptul de a preda și cumpărătorul este obligat de a o primi.

Art. 56. — La afaceri „à livrer“, când termenul de predare se stipulează, de exemp'u : Iulie—August sau 15 Iulie—15 August, sau sfârșitul unei luni, vânzătorul este obișnuit a pune marfa la dispozițiune a cumpărătorului, cu cel puțin 3 zile libere, înaintea expirării termenului. El nu poate pune la dispozițiune o marfă vândută à livrer, decât în zilele de lucru și numai până la orele 12 a. m., iar staliile și termenul de primire vor începe a curge a doua zi, dacă marfa a fost admisă conform contractului.

Numai pentru livrare treptată din vagoane, termenul se înțelege dela prima zi stipulată, treptat până la ultima zi.

Art. 57. — Dacă vânzătorul nu a pus marfa la dispozițiunea cumpărătorului în termenul convenit și în limitele art. 56, cumpărătorul se poate acoperi în contul vânzătorului și cere daunele ce i s'au ocazionat.

Art. 58. — Prin vagon „pe drum“ se înțelege că marfa a fost deja încărcată în vagon spre expediere.

Prin „vas flotant“, se înțelege că vasul este pornit dela locul de încărcare.

Art. 59. — Afară de stipulațiuni contrarii, vânzătorul este obligat a acorda cumpărătorului următoarele termene pentru primirea mărfurilor cumpărate :

20 (douăzeci) zile pentru cele vândute din magazii ;

10 (zece) zile pentru cele din docuri ;

8 (opt) zile pentru cele din vase până la 3500 hecto ;

10 (zece) zile idem până la 10000 hecto. inclusiv.

12 (douăsprezece) zile dela peste 10000 hecto.

Aceste termene se înțeleg în decurs de atâtea zile la dispoziția cumpărătorului.

Art. 60. — Aceste termene normale se vor stipula în contract sau borderou prin denumirea de „primire uzuală“.

Dacă din contră se specifică că primirea va fi „promptă“ toate aceste termene se reduc pe jumătate.

Prin cuvintele „primire imediată“ se înțelege că acea primire va avea loc în maxim 3 zile.

Art. 61. — Termenele de primire încep a curge a doua zi după încheierea afacerii.

În tot timpul derurgerii lor, staliile, chiria magaziei sau a silozurilor din docuri, spezele de întreținerea mărfii, asigurarea, etc., cad toate în sarcina vânzătorului, iar după expirarea lor, toate aceste speze și riscuri, cad în sarcina cumpărătorului.

Vânzătorul este însă obligat a asigura marfa pe contul cumpărătorului.

Art. 62. — În caz de grevă a lucrătorilor portului, termenele de primire se prelungesc de drept pe tot timpul duratei grevei; iar toate spezele de stalii, chirie, magazie, premiu de asigurare, etc. ocazionate vânzătorului, vor fi împărțite pe jumătate între dânsul și cumpărător.

Paragr. XI. — *Cesiunea și executarea Contractului*

Art. 63. — Contractele de produse (contracte de Constanța) pot fi transmise prin simplul gir și se comunică primului vânzător.

Ultimul posesor execută direct afacerea cu primul vânzător. Giranții (afară de rezerve speciale) sunt responsabili după filieră, numai în caz de neexecutare, sau de insolabilitate a principalului obligat

Paragr. XII.

Vânzări din vagoane de pe linii.

Art. 64. — Vagoanele cu cereale angajate de cumpărător și staționate pe liniile portului, vor trebui vizitate în termen maximum de 1 (una) oră dela angajare, făcându-se această vizită în asistența omului vânzătorului.

Vânzătorul este dator să arate linia pe care se află vagoanele.

Art. 65. — Dacă marfa angajată este conform probei în baza căreia s'a făcut vânzarea, cumpărătorul este obligat a o primi; o poate refuza numai dacă dânsa nu corespunde probei în baza căreia s'a făcut vânzarea.

Art. 65. — Îndată după darea de „sta bene“ cumpărătorii sunt obligați a primi fără întârziere mărfurile cumpărate din vagoane, când ele se află deja puse pe linia contractată. Descărcarea fiecărui vagon în parte trebuie să fie operată în maximum 3 ore dela aprobarea vânzării; în caz contrariu penalitățile de întârziere, peste aceste ore, vor privi pe cumpărător.

Art. 67. — Cântărirea se va face tot după regulile stabilite la paragraful IX.

Paragr. XIII. — *Plata*

Art. 68. — În lipsă de alte condițiuni, cumpărătorul datorează vânzătorului plata mărfii pe măsură și în raport cu cantitatea ce se va putea primi zilnic.

Art. 69. — La avansurile date

asupra mărfurilor vândute, cumpărătorul nu are dreptul a cere dobânzi. El va datora vânzătorului plata întregii mărfi vândute după decurgerea termenului acordat pentru primire.

Art. 70.—Plățile stipulate în contra predării de recipise warante, conosamenté etc. sunt de efectuat în ziua în care ele vor fi prezentate cumpărătorului; totuși cumpărătorul are dreptul a exige o avizare prealabilă de 24 de ore.

Art. 71. — La vânzări „à livrer“ și în lipsă de alte stipulațiuni cumpărătorul datorează vânzătorului, în ziua semnării contractului sau borderoului, un avans de fiecare vagon de grâu, oleaginoase și leguminoase câte 200 sute (două sute) lei; iar pentru celelalte articole câte 100 (una sută) lei.

Cumpărătorul are facultatea de a consemna avansul, la o Bancă din piață.

Paragr. — XIV. *Curtajul.*

Art. 72. — Curtajul se datorește mijlocitorului după lichidarea fiecărei afaceri în parte. Plata va avea loc la prezentarea contului. O afacere se consideră lichidată dacă contractul s'a îndeplinit sau reziliat.

Art. 73. — Toate neînțelegerile ce ar putea naște între părțile contractante în chestiuni de diferență de calitate, întârzieri de primire, neefectuări de plăți etc., nu vor privi pe mijlocitori și nici nu vor putea fi reținute din drepturile lor.

Art. 74. — Curtajul se datorește mijlocitorilor la revânzări de una și aceeași marfă, și ori de câte ori ea s'ar revinde.

FABRICA DE BERE

FRAȚII GRUBER

CONSTANȚA

FONDATA ÎN 1882

FURNIZEAZĂ BERE

IN BUTOAIE

ȘI STICLE

APARATE PENTRU

DEBITAT BERE

ACID CARBONIC

ȘI

GHIȚĂ ARTIFICIALĂ

STERIE DALLA

: IMPORT : EXPORT :

: VITE : CEREALE :

CONSTANȚA. — Str. Traian No. 25

Compunerea Camerei de Comerț și Industrie

CIRC. X-a CONSTANȚA

B I R O U L :

Președinte, *George I. Georgescu*
Vice-Președ., *Ion El. Petrescu*
Secr.-Gen.-Casier, *Ion N. Ionescu*

M E M B R I :

Belloiu Dumitru —
Dumitru St. Dumitriu
Florea I. Florea
Funogea Ion
Golea Ion
Papuc R. Duțu
Orezeanu V. Gheorghe
Rădulescu A. Constantin
Rizescu Dumitru
Șapira Pincus
Suleiman Abdul Hamid
Xantopol D. Ion
Zamfirescu Zaharia
Văleanu Octavian, deleg. Minist.
Ind. și Com.

MEMBRII SECȚIUNII CALIACRA:

Niculae Drumef
Tache Nebi
Eșua Benarolia
Abduraman Zuhdi
Dumitru Popof

MEMBRII CORESPONDENȚI :

Alexandru Temistocle, București
Camera de Comerț din Constanța
tinopol
Câzlaru Mihail, Constanța
Manta Gh. Petru, Constanța
Văleanu Octavian, Constanța

Personalul Camerei de Comerț :

Ion N. Ionescu, secretar general
al Camerei
Alexandru Dimitriu, sub-secretar
contabil
Dimitrie Ionescu, inspector al o-
boarelor
Diran Nuhubian, șeful biroului ad-
ministrativ
Const. Mârșu, șeful biroului in-
formațiuni
Emilia Sfiry sub-șef birou dactilo-
grafie
Afridota Dracopol, dactiografă

Personalul Bursei de cereale :

Ion N. Ionescu, secretar general
Marin Ceoroeanu, sub-secretar-
grefier
Petre Ionescu, șef de birou
Alex. Rigani, inspector bursă
Pavel Pavelescu, impiegat

**Compunerea comisiunilor și oboarelor de cereale și mijlocitorii
autorizați de pe lângă oboarele (târguri) de cereale din circ.
Camerei de comerț Constanța**

Oborul de cereale din Constanța

B I R O U L :

Președinte, *Gh. N. Ionescu*
Membru, *Armenac Agopian*
Vice-președinte, *Florea I. Florea*
Delegatul mijlocitor, *Marin Stoleac*

CONTROLORI :

Dumitru Giuroiu
Gh. Gavrilescu

MIJLOCITORI :

Amet Sali
Dumitru Mihalcea

Dumitru I. Petrea
Elefterie G. Dumitru
Felix Kreis
Marin I. Stoleac
Niță Stăicu
Stan Papuc
Sachir B. Arif
Temistocie Papadopol
Gavrilă Georgescu
Chiriac Bucur
Dragomir Niculescu
Ioan N. Roșculeț
Stan N. Straton
Ioan Gheorghe
Ilie Toader Bâgză
Emir Sali Hagi Halit
Muhseim H. Regep
Spiru C. Cașingri
Mihail Teognosti
Radu R. Datcu
Ștefan A. Mocanu
Radu G. Munteanu
Gheorghe Leca
Ion G. Grecu
Rustem Memet
Tudor B. Movilă
Dumitru Grossu
Nicolae Moroianu
Ion Florea
Ion Anghel
Arion Dogărescu
Bucur I. Cojocaru
Saim Hafuz Regep
Bahâr Izet Regep
Tudor Constantin zis Datcu
Răducan Badea
Gheorghe Dumitru zis Japon
Gevdet Kemal
Iorgu Atanasiu
Ioan Domnescu
Alexe N. Topciu
Ismail Cherim

Oborul de cereale din Murfatlar

BIROUL:

Președinte, *Th. Vasilescu*
Vice-președinte, *Ilie Rusali*

Membru, *Cherim Seit Isleam*
Controlor, *Neagu G. Ștefan*

MIJLOCITORI :

Scuili Mărgărit
Nuh H. Mustafa
Ibraim Seid Isleac
Iordache Chisoceanu
Mihail Lupescu
Sava Saco
Călin D-țrescu zis și Gogonea Căl.
Stan Simionescu zis și Ion Stan
Darie Nănuță
Alexandru Cătrinescu
Gheorghe G. Diceanu
G. Șerbănescu
Anghel Anastasiu
Iancu Popa
Abdulafis Abdulazis
Stan S. Pisciă
Stan Stancă
Agapie Mandache
Garabet Enopian
Vasile Minea

Oborul de cereale din Medgidia

BIROUL:

Președinte *Constantin Golea*
Vicepreședinte *Grigore Ionescu*
Membru, *C. Kaizer*
Controlor, *Niculae Popescu*

MIJLOCITORI

Ion. Mosor
Ștefan Dumitru
Panaît Trano
Dumitrie Hărăciu
Ioan L. Munteanu
Mihail Ghenof zis Mișu Ghenu
Manoie M. Cristea
Ion G. Prisăcaru
Tănase Nicolau
Ghiță Drăgulin
Socrate Nicolaid

Oborul de cereale din Cernavoda**BIROUL:**

Președinte, *A. Ciacaopol*
 Vicepreședinte, *Lazăr Duca*
 Membru, *Gheorge Luca*
 Controlor, *Gh. T. Gheorghin*

MIJLOCITORI:

Ilie Barban
 T. Ceacalopol
 Memet Sachir
 I. Mihale
 Panait Ceacalopol

Oborul de cereale din Mangalia**BIROUL:**

Președinte, *Teodor Brusali*
 Vicepreședinte, *Nicolae Aldea*
 Membru, *Omer Omer*
 Controlor, *I. Al. Șerban*

MIJLOCITORI:

Hristu Harduvei
 Zehrap A. Mustafa
 Uzeir Sali
 Gheorghe I. Oprea
 Constantin A. Teodru
 Nicolae Dan
 Anghel R. Gheorghe
 Nicolae Petre
 Ilie Tudose
 Gheorghe Croitoru
 Constantin Viădescu
 Ion Dinu Dobre

Oborul de cereale din Caracmer**BIROUL:**

Președinte, *Gheorghe Clenciu*
 Vicepreședinte, *Const. Murgu*
 Membru, *Dumitru Ciorcioc*
 Controlor, *Ion Andreescu*

MIJLOCITORI:

Gh. Gârleanu
 Ion Mănescu

Radu Encica
 Ion D. Mihail
 Costea Daniel
 Marin Lungu
 Mihail P. Nicolae
 Marin I. Cucoană
 Virgil Stanea
 Tudor Stănescu
 Ioniță Neagu
 Mihalache Rață
 Ștefan Gâleanu
 Marin Moțoiu
 Petre Nicolin
 Gănescu Petre

Oborul de cereale din Hârșova**BIROUL:**

Președinte, *Duțu Papuc*
 Vicepreședinte, *D. Bercu*
 Membru, *P. Zainea*
 Controlor, *V. Nicolau*

MIJLOCITORI:

Cristache Camburu
 Gheorghe Giogloveanu
 Ștefan Giulea
 Ion T. Munteanu
 Iordan D. Geambașu
 Vasile J. Lupu
 Nicolae I. Furtună
 Gheorghe Boboc
 Dima R. Ionașcu
 Gheorghe Alexandru
 Anton Lazăr
 Anghel G. Nicolae
 Eremia Lupu
 Panait Caratanase
 Osman Salim
 Dumitru V. Cojocaru
 Ismail N. Demirgean
 Gh. Bohoiteanu
 Gh. Mărgineanu

Oborul de cereale din Oitina**BIROUL:**

Președinte, *Const. Chiriacescu*

Membru, vacant
Vice președinte, vacant
Delegatul mijlocitor, *Gherase T. Negrea*
Controlor, *Pavel Băcescu*

MIJLOCITORI :

A. I. Popescu
V. I. Popescu
Mihai Dumitrescu
Iordan Carastoian
Minea St. Culea
Gherase T. Negrea
Vasile Cristian
Vasile Gh. Onică
Amparțun Garabet
Gheorghe Ghergic
Călin Tudor
Vasile G. Hagi Neagu
Nicolae Rasoi
Gh. T. Ciuciuleaca

Oborul de cereale din Mârleanu

BIROUL :

Președinte, *Iordan T. Dobrescu*
Vice președinte, *I. G. Nicolau*
Membru, *Ioan G. Lazăr*
Controlor, *Gh. Olteneanu*

MIJLOCITORI :

Constantin Sterliu
Cicu Encica
Ghiță Mitea
Iordache C. Dumitrache
Ion Iancu

Oborul de cereale Rasova

BIROUL :

Președinte, *Cristache Cristea*,
Vicepreședinte *H. Deliorga*
Membru, *Oprea Dumitrescu*
Controlor, *Dumitru Costache*

MIJLOCITORI :

Gheorghe Sterea Naum
Ioan M. Buciu

Neculae C. Ceoroiu
Ștefan Mihai

Oborul de cereale din Cobadin

BIROUL :

Președinte, *Gh. Sassu*
Vicepreședinte *Emanoil Leier*.
Membru, *Teodor Nicolau*
Controlor, *P. I. Oprîșan*

MIJLOCITORI :

Pavel Cusut
Șerban T. Gavrilă
Marin C. Bălăceanu
Radu Butuc

Oborul de cereale din Topala

BIROUL :

Președinte, *Gheorghe Cristian*
Vicepreșed. *Oprîa Socarici*
Membru, *Niță Duicu*
Controlor. *Apostol Marcu*

MIJLOCITORI

Stan Petrescu
Dumitru N. Croitoru
Enache Cristescu
Oprea O. Mocanu

Oborul de cereale din Balciu

BIROUL :

Președinte, *Stere A. Steref*
Vice președinte *Gică Nicola*
Membru, *Stoiu Dumitrof*
Controlor, *P. Schillici*

MIJLOCITORI :

Ioan Ioanidi
Polihroni Diamandi
Ștefan Dima
Kiriazis Floris
Omer Zait
Enache Ceacalopol zis Ceacalof
Dimitrie A. Casabof
Chiriac Ceacalopol zis Ceacalof
Ioan I. Sassu
Dionisie N. Constantinescu

Mirea Marin
Halil Casagi
Alexandru P. Ganef
Dimitrie A. Filipescu
Fătu R. Socianu

Oborul de cereale din Cavarna

BIROUL:

Președinte, *Vasile Djerachis*
Vice președ., *Patrocle Atanasiad*
Membru, *Leonida Cariofilis*
Controlor, *Leonard Dumitriu*

MIJLOCITORI

Epaminonda D-tru
Gheorghe Caracas
Nicolae Zaharia
Mihail Iliade
Grigore Cruțar
Iosef Abagief
Gheorghe P. Ciacăru
Anastase Amira
Iani N. Nanuș
Tache Dului

Oborul de cereale din Bazargio

BIROUL:

Președinte, *Take Nebi*
Vicepreședinte, *A. Țiferman*
Membru, *Asan Omer*,
Deleg. Minister., *Nicolae Văduva*
Șef controlor al județului Caliacra,
D. Guță
Controlor, *Emil Sova*

MIJOCITORI:

Stan Micu
Fetrace M. Ștefan
Dumitru P. Janetto
Gr. P. Zambacdjian
Neazi Hasan

Dumitru Ciulea
Lazăr Țapu
Mihalache Sarioglu
Cadăr Mustafa
Ioan Caraghiorghie
Nicolae G. Nicia
Anton Gică
Raiciu RadeŃ
Dumitru Dumitriu
Stoica Dumitrescu
Ibraim Ali Cadăr
Ioan Lăzărescu
Anton Kintilă
Nicolae Văduva
Dumitru Sarafot
Mehmet Hagi Ali
Tudor D. Marandocof
Dumitru Zainea
Dumitru Bitaracu
Stoica Bălănescu
Ioan Stoianovici
Petre H. Ivanof
Penciu D. Calarof
Calușt Mardiros
Ibraim Emurla
Araghel S. Ecmecian
Grigore Sgăra
Marin Balangă
Iani Kintilă
Vasile P. Opălceanof
Haralambie Lolof
Vasile Dimof
Gh. T. Sarapci
Lambă Ivan Baltacef
Dumitru Gh. Petrea
Coldas Omer
Toma D. Cocu
Hristu Rosu
Toma Nicolau
Mihai Zugravul
Petre Gh. Hrisicu
Gh. G. Ionescu
Marin C. Pavel
Neacșu Ștefan

REGULAMENTUL INTERIOR AL OBOARELOR DE CEREALE

(EXTRAS)

CAP. II

Tranzacțiunile ce pot fi făcute în obor și persoanele cari au dreptul să le trateze.

Art. 2.— În Oboare se va vinde și cumpăra cele arătate mai jos și anume : cereale, furaje, produse agricole și produse animale cari se transportă la vânzare în căruțe și alte asemenea vehicule.

CAP. IV

Oficiul de cântărire.

Art. 8. — În obor va funcționa un oficiu public de cântărire în conformitate cu regulamentul acestor oficii publice.

Întreținerea lui cade în sarcina Camerei de comerț Constanța care va exploata acest oficiu direct.

Art. 9.— Vânzările de cereale se vor face în obor numai pe suta de kilograme.

Oficiul de cântărire nu este obligator pentru părți. Acei cari se vor folosi de acest oficiu, vor plăti taxele de cântărire prevăzute de art. 2 din regulamentul oficiilor publice de cântărire.

CAP. V

Zilele și orele de funcționare.

Art. 10.— Oborul va funcționa în mod permanent în toate zilele afară de Duminici și următoarele sărbători : Sf. Vasile, Botezrul Domnului, prima și a doua zi de Paște, Sf. Gheorghe, 10 Mai, Sf. Dumitru, prima și a doua zi de Crăciun, 15 August și 24 Ianuarie, zile în cari oborul va fi închis.

iar cei ce vor face tranzacțiuni în aceste zile, vor fi dați judecății conform legii repauzului duminical.

Orele în cari va funcționa biroul sunt : dimineața dela 7 până la 12 și după amiază dela 2 până la 5 în tot timpul dela 1 Aprilie până la 30 Septembrie, iar dela 8 până la 12 dimineața și dela 1 până la 4 după amiază în tot timpul dela 1 Octombrie până la 31 Martie.

Art. 11.— Semnalul pentru deschiderea oborului este înălțarea bandierei naționale aflătoare la biroul oborului, iar închiderea oborului se vestește prin coborârea acestei bandiere.

Secretarul controlor este dator să vegheze pentru îndeplinirea acestei dispozițiuni.

CAP. VIII

Operațiunile din obor.

Art. 39.— Sunt considerate ca operațiuni de obor toate afacerile încheiate în obor, de persoanele cari pot intra și negocia în obor, potrivit art 2 din prezentul regulament.

Sunt asemenea considerate ca operațiuni de obor, operațiunile încheiate pe piața... prin intermediul mijlocitorilor cari sunt autorizați a face asemenea operațiuni între comercianți vânzători și cumpărători sau exportatori, operațiuni cari însă trebuiesc declarate de mijlocitori și înregistrate într'un registru special, (ce se va ține de secretarul controlor al oborului), în ziua când s'a încheiat operațiunea. De-

clarațiunile acestor operațiuni, după ce vor fi vizate pentru înregistrare în registrul special menționat, vor fi înaintate de urgență spre înregistrare și publicare la bursa Constanța.

Art. 31.— Neînțelegerile ce vor isvorî din operațiunile săvârșite în obor, făcute în condițiunile prezentului regulament și care nu au putut fi aplanate de comisiunea oborului, conform prescripțiunilor art. 13 din regulamentul pentru punerea în aplicare a Cap. VII din legea asupra burselor de comerț, pot fi judecate de către Camera arbitrală a bursei Constanța, fie că a intervenit sau nu oficiul mijlocitorului autorizat.

Neînțelegerile isvorâte din operațiunile încheiate în conformitate cu al. II art. precedent, operațiuni cari vor fi suțuse aceluiași formalități ca operațiunile Bursei Constanța, în ceea ce privește eliberarea borderourilor, timbrul de bursă, curtajul mijlocitorilor, executarea contractului, avându-se în vedere uzanțele pieței . . . se vor judeca numai de Camera arbitrală a bursei Constanța.

Pentru ambele feluri de neînțelegeri cari vor fi supuse judecății Camerii arbitrale a Bursei Constanța, procedura va fi cea prevăzută de lege și regulamentul burselor, în regulamentul interior al Bursei Constanța, pentru conțeațiuni izvorâte din operațiuni de bursă.

a) Modul încheierii operațiunilor (Vânzări și Cumpărări)

Art. 48.— Cu borderoul vizat, vânzătorul este liber a se duce cu

marfa la locul descărcării, unde primitorul sau magazinerul va nota pe verso borderoului întreaga cantitate eșită la măsurătoare.

Predarea mărfii se înțelege: la magazie, la stivă, la port, etc., iar, după descărcarea mărfii, cumpărătorul este dator, ca, fără întârziere să achite vânzătorului prețul ce-i se cuvine și care a fost notat pe borderoul, fără a fi în drept a reține vre-o sumă oricât de mică din valoarea mărfii, fie pentru curtaj, fie pentru timbrul Camerei de comerț, cari toate privesc pe cumpărător.

Art. 49.— Piațile se efectuează numai în moneta românească și nu se vor putea face: în locațiuni publice, pe străzi, în cărciumi, în cafenele sau altele de felul acestora.

Cumpărătorii cari nu vor face plăta după cum se prevede la acest articol, vor fi opriți de a mai face cumpărări în obor și nici singuri, nici prin intermediul mijlocitorilor, nu vor mai putea cumpăra în obor.

CAP. X

Poliția Oborului.

Art. 58.— Poliția oborului este încredințată președintelui comisiunei oborului care în exercitarea mandatului său, va fi ajutat, în afară de secretarul controlor al oborului, de agenții și sergenții polițienești detașați pentru păstrarea ordinii în obor, cât și de agentul Primăriei însărcinat cu încasarea taxei pentru întreținerea oborului.

LISTA DEFINITIVĂ

De comercianții și industriașii din orașul și județul Constanța
cu dreptul de alegători și eligibili la Camera de Comerț
și Industrie, Circ. X-a Constanța, pe anul 1924

PLASA CONSTANȚA

Orașul Constanța

Asimachi Stelian, băcănie
Avram Marcu, antreprenor
Atanasiu Iosif, cârciumă
Amet Sali, comision
Atanasiu E. Ion, cereale
Avram Ștefan, cârciumă
Asterie A. Elefterie, băcănie
Abdul H. I. Osman, comerciant
Abramovici Lazăr, comision
Atanasof I. Gh., încălțăminte
Andrei P. Andrei, cârciumar
Aianian H. Misac, manufactură
Aianian H. Toros, comision
Anton St. Anton, cârciumă
Atanasof Ștefan, „
Atanasiu Donciu, „
Alterescu Aron, fructărie
Agopian Armenag, cereale
Aldea Gh. Radu „
Aldea Gh. Ion „
Alimănișteanu C-tin, director
Albahari Mauriciu, droghist
Andtei Dumitru brutărie,
Arsene Ion, instalator
Abduraman Faic, hamuri
Adeto Anghelache, mijlocitor
Anghel Ion, mijlocitor
Altunian Măgărdici, comerciant
Altunian Givan „
Altunian Dicran „
Apostolescu Panait, cârciumă
Arsene Dumitru, instalator
Arpășeanu Ion, birt
Auerbach Maier
Afendulis Afenduli
Atanasiu Panait, comerciant
Agopșa Mihail
Agopșa Marcu
Antonescu Gh., cârciumă

Abdulachim Selim, avocat
Andrei Dumitru, cârciumă
Andreescu Gh., industrie
Andronescu Virgil, industrie
Anton Anastase, comerț
Anton Tudor „
Antonescu Ștefan „
Antoniou Vasile „
Alperin Solomon, băuturi
Andrei M. Iacob, comerț
Atanasiu Iorgu, mijlocitor
Beiner Berl, comerț
Blanch Louis, birou tehnic
Beloiu Dumitru, manufactură
Bandu C. Ion, cârciumă
Bandu C. Gh. „
Bandu C-tin „
Bârzan N. Petre, ferărie
Bulgărea Ion, pânzărie
Babi C. Leonida, cârciumă
Buzdugan Niculae, antrepr.
Balian Daniel, cereale
Benliu M. Tacor, manufactură
Birnfeld Iosef, ferărie
Birnfeld Haim „
Beiner Carol zărafie,
Beiner Ionaș, chereștea
Bercovici Filip
Birnbaum Arnold
Beiner Bernard, chereștea
Bercovici Marcu, comerț
Blumenfeld Zeida, comision
Bizighescu Nicojae, hotel
Braunștein Maier, hotel
Belivan Samuel
Bacalu Benjamin
Bercovici Avram, cereale
Besnea R. Petre, comision
Beloiu D. Ion, „
Bujoiu Stanciu, industrie
Borova Spiru, comerț
Borănescu Gh., strungar

Bibicescu Ștefan, birt
 Bratu Gheorghe, băcănie
 Bezan Gheorghe, tâmplărie
 Bahar Izet Regep, tâmplărie
 Butză M. Al., director
 Benderli D. G., avocat
 Bărbulescu Ion, hotel
 Bozum Gh.
 B dilă Manole, brutărie
 Barbu Ion
 Boeru G. Ioan
 Bancu R. Stan, comerc.
 Bârzan G. N.
 Baltaru Ion, măcelărie
 Beiu Alexandru, avocat
 Bonef. N. Nicola, croitorie
 Balian Levon
 Bârzan N. Ion, avocat
 Berea Gheorghe „
 Berboreanu Vintilă, avocat
 Berceanu L. Oprea „
 Bogdan M. Mihail, director
 Botea Vasile, avocat
 Butter Alex „
 Birnfeld Haim, ferărie
 Bentaru Gh., comerc.
 Bentian Levon, coloniale
 Berberianu I. Ioan, farmacie
 Baha Izet Regep, mijlocitor
 Chiriac Bucur, „
 Catingri Spiru „
 Caluș Anton, manufactură
 Chirieri Teologu, hotel
 Conduleț Filip, cântar
 Costea Hristu, antrepr.
 Caludi N. Gh., băcănie
 Chiriac Zamfir, cârciumă
 Cotescu M. misit
 Cantuniaru C-tin antrepr.
 Capitanopol Anești, cârciumă
 Caraghiozogu Iani, „
 Culumundra Panait, cereale
 Carp Vasile, articole de lux
 Chiriac D. Chiriac, băcănie
 Corafa D. Ion, director
 Caropol C. Gh.
 Coman Ion, băcănie
 Caludi Hristu, băcănie

Cochino M. Dumitru, cârciumă
 Cotta C. Mihail, comision
 Canef Teodor, băcănie
 Cotta Cociu, băcănie
 Călin Artur, director
 Crețu I. Toma, hotel
 C-tinescu G. Aurel, comision
 Căciulă Niculae, cârciumă
 Constantin Tănase „
 Caraciali G. C-tin, băcănie
 Caraciali G. Alex „
 Caraciali G. D-tru „
 Constantin Dumitru, comision
 Covaci Șimion, caretaș
 Cismigiu V. Ioan, comision
 Gonstantinescu D-tru, cârciumă
 Constantinescu Șt., antrepr.
 Comănescu P. Aleman., antrepr.
 Cadâr Memet Emin
 Cornățeanu Ion, ferărie
 Cristea Costache, brutărie
 Căciulă Ștefan, manufactură
 Căciulă Matei, cârciumă
 Căncef Teodor, mobile
 Cuși D. Niculae
 Costovici Dumitru, manufactura
 Căciulă G. Ioan, cârciumă
 Constantinidi G. C., coloniale
 Coleș N. Ion, mecanic
 Culura Atanase, cârciumă
 Ciută Corneliu, cereale
 Cantaragiu Marin, cârciumă
 Caraciali G. Fochion, coloniale
 Ciomu C-tin, farmacie
 Cocea Romulus, instalator
 C-tinescu M. Ursu, librărie
 Ciupercescu Pompei, farmacie
 Căluș Dumitru, lemne de foc
 Constantinescu C-tin, antrepr.
 Costache Dumitru, brutărie
 Cosma Enache, cârciumă
 Ciovică Florea
 Carhuți G. I.
 Ciocea Gh. N., fabricant
 Cojocea Năstase
 Constantinescu N.
 Cojocaru Grigore
 Constantinescu Nache

Craioveanu N., hotel
Cornăţeanu Ion
Chiriac D. Ion
Cristescu C-tin, cârciumă
Constantinescu Bucur, avocat
Constantinescu Traian ”
Caglariu M., director
Colef Vasile, comerç.
Constantinidi Daniil, comerç.
Corfiadis Anastase, măcelărie
Cornăţeanu Ştefan
Culura Teodor
Constantin Polimen, caretaş
Carabiber Fronimos, comerç.
Chirescu D. N., avocat
Craioveanu C-tin, cârciumă
Cristescu Gh., avocat
Chiriac R. Dumitru, tâmplărie
Cojanu Ion, mijlocitor
Cojocarul Bucur, mijlocitor
Datcu Radu ”
Dode N. Gh., băcănie
Dumitrescu Ion, librărie
Davidson Daniel, turnătorie
Damndian H. A., cereale
Diamandopol Nicolae, lemne
Diaconescu Dumitru, croitorie
Damian Ion, comerç.
Dumitriu St. Dumitru, comerç.
Diamant Moise,, comision
Dicu Gheorghe, zarzavat
Damadian Armenag, cereale
Dumi G. Elefterie, mijlocitor
Doicescu P. Marin, cherestea
Dumitrescu H. Dumitru, comerç.
Dumitrescu H. Niculae, comision
Dalla I. Sterie
Dobrescu Toma, tinichigerie
Docmegioglu Alecu, instalator
Dumitru Tănăsé, cereale
Dănilă Nicolae, mijlocitor
Dogărescu Arion ”
Donenfeld Leon, comerç.
Dobias Gh., avocat
Dobrescu Mihail, comerç.
Dumitru Anastase, cârciumă
Dima Serafim
Debeşirian Ovanes

Dobrescu Paul, avocat
Damadian Aram, cereale
Dumitriu I. Colonel
Diamandi Tel comerç.
Dumitrescu Ştefan ”
Dumitrescu C-tin ”
Dragomir Ion, antreprenor
Dracopol Nichita, mijlocitor
Economu Stavru, brutărie
Eftimiade Hristu, coafor
Eftimie Mihale, antreprenor
Economu Manole, comision
Economu T. C., cârciumă
Emir Sali H. Halit, băcănie
Eremia Nicolae, cârciumă
Edelstein B,
Economu Ion, comision
Elman A., director
Enopian Garabet, mijlocitor
Eftimie Dumitru, avocat
Eftimie Constantin, arămărie
Eremia Dumitru
Edelstein Maier
Economu Gh.
Erganian Miran
Eftimie Ion, cositorie
Elefterie Gh.
Erimide Constantin, comerç.
Funogea Ion, cârciumă
Frangopol R. Chiriac, brânzeturi
Frangopol I. Frango, comerç.
Frangopol R. Stavru ”
Frangopol Ralli, ”
Frangopol Dumitru, inginer
Frangopol Dumitru, sticlărie
Frangopol Teodor, băcănie
Frangopol C. Cristu
Frenchian Haritiun, pânzărie
Filip Ion, maşini
Frenchian Mogărdici, comptoar
Florea I. Florea, cereale
Filip Albert, croitorie
Fasole Nicolae, birt
Filipide Filip, băcănie
Filip Iancu, manufactură
Filipescu Gh., bodegă
Frangopol Paraschiv, hotel
Fonducas P., director

Florescu Ion, tâmplărie
Farmachi G. C-tin, cereale
Florea Ion, mijlocitor
Farmachi Ion, cereale
Frangopol Elefterie comerc.
Frenchian N. M.
Fritz Anton, caretaș
Florescu Marin, fabricant
Făgărășeanu Adam, birt
Florescu Ion, debitant
Gorgescu Cristea, comisioner
Grecu Gh., mijlocitor
Gheorghiu M. Gh.
Gheorghiu M. Nicolae
Gheorghiu M. Costică
Gheorghiu Nicolae, colonial
Grigorian Eduard, marchitanie
Goldenberg Leon, cereale
Ghinzberg Leon, comisioner
Gorgescu I. I., cereale
Gheorghiu D. Gh., comerc.
Grigoriu M., băcănie
Gheorghiu A. Arist., cârciumă
Gheorghiu A. Gh., „
Gheorghiu A. Anagnosti „
Gorgescu Vasile, antreprenor
Gorgescu Anton „
Gheorghiu C., comision
Gheorghiu C-tin, ferărie
Grigore Vasile, antreprenor
Gărciulescu Ion, băcănie
Gheorghe Ion
Grinberg Solomon
Grimberg Baruh
Grimberg Emanoll, cârciumă
Giovani D. I., cârciumă
Grunes Iacob „
Goldstein Marcu, zarzavat
Giuroiu Constantin, comerc.
Galița Iani „
Grinberg L. Calman „
Grinberg Solomon
Gheorghiu Constantin
Gheracopol N-lae
Gruber Iulius, fabricant
Gruber Otto „
Gorgescu Mișu, comerc.
Ghiță H. Gheorghe „

Gogonea Constantin, industr.
Gani Iacob, manufactură
Gorgescu I. George, comerc.
Gheorghiu Ion, director
Gucea Petre, brutărie
Gorgescu Badea, croitorie
Georgian Constantin, tâmplărie
Gheorghiu Nicolae „
Gheorghe Grigore, brutărie
Goga P. Nicola „
Gorgescu Mugur, comision
Grigoriu M. Grigore
Grigoriu Gr. Emanuel
Grinberg Natan, băuturi
Grosu Dumitru, mijlocitor
Gorgescu Gavril „
Ghioca A. Nicolae, stofe
Garabetian Garabet
Gheorghe Dumitru
Gaia Atanase, antrepr.
Giuglea Gh.
Gorgescu Ion, croitorie
Gheorghe H. C-tin
Gorgescu V. C. I.
Gheorghiu Petre
Gheorghe Mihail
Ghimpețeanu Ion
Galuri Ilie, cârciumă
Gherghel Alex. avocat
Goldenberg Volf, medic
Gorgescu V. C-tin II
Gârdcf Stoian, grădinărie
Gheorghiu Temistocle, debitant
Grosu Anghel, comerc.
Gavrilescu Nicolae, comerc.
Geambașu C. Sterie „
Gorgescu Gh., antrepr.
Gorgescu Mihail, comerc.
Gorgescu Atanase „
Gorgescu A. Anton, comerc.
Ghinea Marin „
Grecu Ispas, antreprenor
Grigorescu Tănase, pescărie
Gheldman Herman, mașini
Grunberg D. Isidore-Tețcani, agen-
ție de vapoare
Gevdet Chemal, mijlocitor
Gheorghiu Anton, cârciumă

Hasan Moise, cherestea
Hrisanidi Ștefan, băcănie
Herța Dumitru ”
Haimovici Iosif, manufactură
Hasan Suliman,, curelarie
Hagiopol Panait, cereale
Horosanglan Suchias
Herșcovici Albert, comision
Hristodulo Hristodor
Hristodulo Ion
Halperin Iosif, director
Hafulz Regep Șaim, mijlocitor
Hafuz Regep Muhisin ”
Holștein Bernard
Hasan Ali
Hagi Iani Iani, comerc.
Hech Carol, antrepr.
Hristu Pavel, carciună
Israil Solomon
Ipate V. Gh., instalator
Iasar Mustafa, birt
Iafet S. Mihail, asociat
Irimescu C-tin, avocat
Ialinas Niculae, comision
Ierusałmi Iosif, mijlocitor
Ierusalmi I. Iacob, comision
Ierusalmi I. T. Nisim, misit
Iacob I. Samuel
Isovici Samuel, manufactură
Iouescu C-tin, făină
Iosef Dumitru, comerc.
Ioanid A. Anton, vărărie
Iordan Nicolae, băcănie
Ismail Ali, băcănie
Ion Gheorghe, cafenea
Ion Gheorghe, mijlocitor
Ivanovci M. Ioan
Ioaniu C-tin, antrepr.
Iacob Aristide ”
Ionescu Traian, comerc.
Ibraim Memet
Ion M. Ion
Iacobescu M. Ion, comision
Ionescu N. Gh.
Ionescu V. Ion, debitant
Ionescu Al., avocat
Ionescu Marin, comerc.
Iordan Gheorghe ”

Iliescu Dumitrache, comerc.
Iliescu Ștefac, antrepr.
Ionecu Niculae, cojocărie
Israil S. Ilie, industrie
Ismail Cherim, mijlocitor
Jurim S.
Jianu D. Petre, antrepr.
Krais Frederich
Krause L. Otooleg
Krause Eduard
Livada G. F., cereale
Lăscaridi Lascar, manufactură
Lăscaridi Iancu ”
Lăscaridi Spiru, comision
Livada D. Gh., cereale
Lipovici Mendel, marchitanie
Limbidi S. Panait, comerc.
Leonte Chiriac, carciună
Leibovici Adolf
Levy Iosif, zărăfie
Lazarovici Moritz, cherestea
Leca Gheorghe, mijlocitor
Lifschitz Avram, gaz
Lăpușeanu Gh.
Lipovici Lipa
Lăzureanu Al., comerc.
Mocanu A. Ștefan, mijlocitor
Mineu Vasile ”
Memet Rustem ”
Manicatide Tache, comision
Memet E. H. Zaid, hotel
Merdinian Misac, băcănie
Mihalcea S. Dumitru, mijlocitor
Moscu Niculae, misit
Mungiuiri Draculi, băcănie
Miholeco Petre, ”
Memet Curti, caretaș
Munteanu Răducan, comerc.
Margullus Israel, carciună
Martin Vasile, cofetărie
Moraru N. C-tin, antreprenor
Martinescu Th., băcănie
Mavroiani P. S., cereale
Miga Ion, farmacie
Mamura Gh., carciună
Manci V. Petre, băcănie
Motaș Dumitru, cafenea

Manolescu C-tin, cârciumă
Munziuri Iancu, băcănie
Merlaub E., bijutier
Moraru Gh. cârciumă
Manci P. Al., manufactură
Maza Ion, hotel
Mărăcineanu Gh., fabricant
Mangoianu N. H., comision
Magrin Anatole
Marcarian Artin, cherestea
Militeanu M., cereale
Manta G. P., vămuiuri
Moscu Ștefan, cârciumă
Mecu Iliș, director
Murat Iacob „
Menahim Nicu, zarafie
Moroianu Nichifor, papetărie
Milea Chiriac, brutarie
Marinescu G. Ștefan, tâmplărie
Mateescu Ștefan, librărie
Mihăilescu Petre, tâmplărie
Mitreă Ștefan, cârciumă
Manolescu Ștefan, birt
Memet Suliman, băcănie
Munteanu A. Ion, tâmplărie
Moroianu Nicolae, millocitor
Munteanu G. Radu „
Manolescu Nicolae, comerc.
Marinescu G. N.
Misir Ion, comision
Michel Heinrich
Mișcu Ștefan, cismărie
Munteanu Dumitru
Morărescu Nicolae
Manolescu Vasile
Mărculescu Dumitru, croitorie
Marin Mihalache, comerc.
Mihăilescu Petre, farmacie
Mihăileanu Nicolae
Miholeco G. Mihale
Manolescu Ion, croitorie
Munteanu Iliș, măcelărie
Murad G. Ali „
Mustafa Buri
Munteanu Spiru, comerc.
Niculescu Dragomir, mijlocitor
Nistor Constantin, brăgagerie
Nicolau M. Grigore, băcănie

Navon Nisim, mobile
Napariu Ștefan, librărie
Novac Tănase, încălțăminte
Nicolau M. Anastase, comerc.
Nastu D-tru, croitorie
Navon H. Israel
Nichiteanu Theodor
Niciof H. Teohari, cereale
Nicolaidi M. Atanase, băcănie
Negreanu Ion, băcănie
Nicolau Tudorache, cârciumă
Nicolae Ion, băcănie
Niculescu A. Carol, cârciumă
Nicolau Vasile, director
Nicolaeșcu D-tru, comerc.
Nișescu Petre, avocat
Nicolae Ștefan, bufet
Nicolau Gh.
Nicolau Anghel, comerc.
Nastu G. Gh.
Nicolau Cosma
Nicolau G. Ștefan, comerț
Negrea Al., avocat
Nicolaidi Vasile, cereale
Orezeanu Gh., cârciumă
Ovezea Ion, tâmplărie
Oștea Ion, avocat
Oșteanu R. St.
Osman Ismail
Ovanesian Ovanes, comerc.
Ovanesian Chircor, comerc.
Omer I. S. Amet, băcănie
Petre I. Dumitru, mijlocitor
Păltănea R. Radu, pânzar
Predescu C-tin, comerc.
Postelnicu Petre, comerc.
Pirula Vasile, cârciumă
Poenaru Petre, cârciumă
Pascalidi Grigore, cârciumă
Popa C. Ion, cereale
Peridi Hrisostomo, băcănie
Petras D. N. băcănie
Pavelescu Ștefan, coloniale
Pascu R. Nicolae, cârciumă
Pantelimonescu Ion, instalații
Pitropol Constantin, băcănie
Pitropol Manole, cârciumă
Popa Petre, cârciumă

Popler Carol, vopsitorie
Peritzovici Smil, pânzeturi
Păiău Ion, comerç.
Paleologu D-tru, mijlocitor
Panait Ambrozie, comerç.
Panaitescu Gh., pâlârier
Panaitescu Teodor, comerç.
Panaitescu Sterie, comerç.
Papadopol Christache, comerç.
Pascu D-tru, croitorie
Popescu Floarea, comerç.
Popovici M. C-fin, comerç.
Popovici D-fru, comerç.
Papastavru Morii, băi
Păunescu Al.
Pravăț Niță, cârciumă
Papadopol Vasile
Petrof S. Petre, comerç.
Poladian Parsec, comerç.
Popa Gheorghe, comerç.
Petre Minu, brutărie
Petre Nicola, brutărie
Petre Isai, brutărie
Pui Petrescu Iosif, sticlari
Pascu Radu, croitorie
Petrescu Petre, croitorie
Papuc Stan, mijlocitor
Pocriște Petre, mijlocitor
Papadopol Temistocle, mijlocitor
Poper M. Leopold
Petru V. Dumitru, cereale
Poladian Misac, cereale
Paul Manu A., director
Popovici Anton
Pinsler Oscar, vinuri
Pinzovici I. S.
Popa Gh. N.
Popescu Gh.
Petrescu Gh.
Petrescu Costică
Pascalidi C-fin
Papamihalopol Anton, cârciumă
Palas Tache
Petcu Dumitru, debit
Pița N. Costa
Pița N. Spiru
Poladian Onic, cereale
Popescu Ion, comerç.

Popa Dobre, măcelărie
Popovici Andrei, avocat
Papadopol C-fin
Poenaru P. Ion, cârciumă
Poenaru P. Petre ”
Poșculeț V. Ion, mijlocitor
Rizescu Gh. Dumitru, brutărie
Rudic A. Isac
Robovici Gh., comerç.
Răhău Ion, birt
Rusu Dragomir, manufactură
Rigani Nicolae, farmacie
Rădulescu Matrache, lăcătușerie
Rusănescu Nicuia, librărie
Rosnovanu Ion, tâmplărie
Răducanu Badea, mijlocitor
Rădulescu Ștefan, comerç.
Resner Gotlieb, mașini
Radovici S. Ion, avocat
Răpoșianu Nicuia, comerç.
Radu Anton, brutărie
Radu P. Gherasim
Raiciu D. Raiciu
Rigani Gh., industrie
Roșculeț Voicu
Roșculeț A. Al.
Radu C. Ion, cârciumă
Rădulescu R. Ion, fabricant
Rădulescu Teodor, lăcătușerie
Rizu Rafti Ion, comerç.
Rizu Dumitru ”
Rusu Gh., cereale
Rizu Constantin, comerç.
Rizu Mihail ”
Roman N. Ion, avocat
Rădulescu Radu, comerç.
Straton N. Stan, comerç.
Staicu Niță, mijlocitor
Spiru Vanghele, misit
Stroe Nicolae, croitorie
Stoica I. Al.
Seni Angelo, comision
Segal I. Avram, cârciumă
Stavraca G. Gr., cereale
Șapira Pincus, bijuterie
Șuciu Ion, cârciumă
Suchăr Iacob ”
Sterie Mihalache, cârciumă

Subțirică Bratu, măcelărie
Stănescu E. Gh. „
Sotir Vasile, antrepr.
Suliman A. Hamid
Spigler Solomon, băcănie
Stănescu M., vinuri
Stoicescu Ștefan, ferărie
Seni B. Ilie, mijlocitor
Stoleac Marin, cereale
Șișu Vasile, comerç.
Șapira Adolf, antrepr.
Ștețu G., comision
Steinberg Bercu
Ștețu Nicolae, tâmplărie
Ștefănescu Mihail, ferărie
Șerafim Ion, antreprenor
Sâmboteanu Gh., vămuiuri
Stoienescu Jean-Dumăre, vămuiuri
Șerțer I. Avram., comerç.
Sterie Gh., cherestea
Schinabec Virgil, mecauic
Svarț Iancu, gaz
Stănescu Gh., cârciumă
Șachir B. Arif, mijlocitor
Sari N. Constantin
Sari N. Sotir
Stânciulea Dionisie
Sava Atanase, cârciumă
Ștefănescu P. C-tin, avocat
Șerbănescu Anton, apărător
Sâlceanu Nicolae, cismărie
Sterescu Constantin
Serienescu C., avocat
Sotir Naum
Stoica Mihail
Secetă Barbu
Schiovancini Vasile
Stadion C. Colonel
Solacolu T. Mircea
Sandu Ștefan, avocat
Sotrocan Filip, debitant
Spânu Badea
Spoială Ion, fabricant
Stoica Gh. Alexe
Serafidi Polidor, avocat
Spiru Andrei, comerç.
Slăvescu G. Gh., mijlocitor
Stănescu Ion, comerç.

Stănescu Ilie, antrepr.
Ștefănescu Păun, comerç.
Toma Vasile, comerç.
Teposu Aurel, papetărie
Teodoridi Teodor, antreprenor
Târlea Gh. A., sticlărie
Tramundana A., ferărie
Târlea Tudor, băcănie
Tatoiu N. Gh., papetărie
Tarpa I. Petre, hotel
Theiler Albert, cherestea
Tomaide Sava, lemne
Tranulis Andrei, comision
Teodorescu Aurel, vinuri
Teodorescu Ion, comerç.
Tulea Ionică „
Târpa Mihail „
Târlea C-tin „
Teodoru Leonida „
Teodorescu Al., librărie
Teodoridi Parisis, comerç.
Țiței Ion, cârciumă
Țudor N. Ion, ferărie
Traian S. Pandele, antrepr.
Terpovici M. Teodor, cârciumă
Tatu I. Gh., ferărie
Tranuli Demostene, cereale
Tudor Dăcu, mijlocitor
Tudor Marin, cârciumă
Teodoru Gh., băcănie
Tacorian G. Gh., comision
Teodor Gheorghe, lumânărie
Teodorescu Dumitrache, pescărie
Târșoigă Ion, mijlocitor
Teognosti Mihail „
Trandabur R. Ion, hamuri
Teodorescu Ștefan
Tochi I. Toni
Tulea Tudor
Tulea M. Gh.
Tomescu D.
Teodorescu I. Valăhu, avocat
Teodor B. Movilă, mijlocitor
Tanașoca Petre, droguerie
Țigoii Zamfir, comerç.
Țimiraș Dumitru, avocat
Țimiraș Nicolae, avocat
Țănășescu C. Teodor, comerç.

Teohari D. Gh., antrepr.
 Trâmbițașu Alexe, comerc.
 Tomasian Misac
 Tomescu Petre
 Topor M. Zaima
Ursoiu N. Gh.
Vineș Oprea
 Vasilescu Vasile
 Vasiliu Ion
 Vasiliu Ion
 Vasiliu Gheorghe
 Vasiliu Teodor
 Vintilă Anghel
 Veisbuch Tulea
 Vasilescu Marin
 Vind Solomon, manufactură
 Veinștoc Avram, păfării
 Veinștoc Ozias, pălării
 Velula Maxuț, băcănie
 Veisenberg Martin, cereale
 Vasilescu Neacșu, instalație
 Văicu Vasile, manufactură
 Vasiliu Iancu, băcănie
 Vulpe Aurel, avocat
 Vasoiu Costache
 Vintilă Marin
 Vandro Gheorghe, lăptărie
 Voiculeanu Gh. pescărie
 Vasiliu I. Măscurei, avocat
 Velisariu Adam, comerț
 Vlad Gheorghe, antreprenor
 Voicu Manole, pescărie
 Vișinescu Lazăr, cereale
Xantopol Ion, comision
 Xița C. Ion
Zambaccian Agop, manufactură
 Zambaccian Onic, manufactură
 Zambaccian Chircor, manufactură
 Zamfirescu Mircea, comision
 Zamfirescu Zaharia, comerc.
 Zamfirescu Ion, comerc.
 Zomer Leib, mode
 Zarcuzon N-lae, cherestea
 Zacmari Rudolf, franzelar
 Zicu P. Marcu
 Zaharia Vasile, cârciumă

Comuna Anadolchioi

Hristu Ceaciu, cârciumă
 Tache Ion, băcănie
 C-tru Ciurea, industriaș
 Sava P. Sava, cafenea
 Ravin Gheorghe, brutărie
 D-tru Manase, brutărie
 C-tin Diaconu, cârciumă
 Miloș Marcu, cârciumă
 Nicolae Petale, băcănie
 Asan Hagi Ali, băcănie
 Vasile V. Tănase, băcănie
 Velula Abdula, băcănie
 Manole Atanasiu, băcănie
 Samoil Șnițer băcănie
 Gh. Bleiceanu, brutărie
 C-tin S. Cicu, brutărie
 Ion C. Vasiliu, cârciumă
 Iosef Stros, măcelar
 Pandelescu Sava, măcelar
 Ștefan Scretă, cârciumă
 Iane Anton, industrie
 Nicolae Popa, cârciumă
 C-tin I. Popescu, băcănie
 Abdul G. H. Saip, arendaș
 Gheorghe Leonte, măcelarie
 Anastase Mișu, cafenea
 Simion T. Uța, băcănie
 Marin I. Ionescu, cârciumă
 Radu Al. Ene, cârciumă
 Costică Cotuz, cârciumă
 Marin David, cârciumă
 Ion Corneanu, cârciumă
 Zaima Ichim, cârciumă
 Anastase Atanasiu, grădinărie
 Barbu Vasile, cârciumă
 Ilie Constantinescu, băcănie
 Hacı Chircorian, băcănie
 Anghel Bănoiu, cârciumă
 Cochi Menadi, băcănie
 Iordan Dumitru, băcănie
 Negip Omer, cafenea
 Ion Bugescu, băcănie
 Neagu Mirică, măcelărie
 Nicolae Cinezeanu, măcelărie
 Daniil Merer, cârciumă
 Iancu Ion, băcănie
 Dumitru Dumitrof, băcănie

Ilie Sudușanu, băcănie
C-tin Popescu, băcănie
Mihalache Bălănescu, cafenea
Sandu Neacșu, cârciumă
C-tin Papană, cârciumă
Ion Pura, cârciumă
Ion Prodan, băcănie
Vlăduț Constantin, cârciumă
Stan Răceală' cârciumă
D-tru V. Ioniță, cârciumă
Nicolae Ispas, băcănie
Nicolae Dima băcănie
Ion Ciroianu, cârciumă
Ion I. R. Gâlie, cârciumă
Apostol Constantin, cârciumă

Comuna Canara

Vasile Nenciu, cafenea
Petre Cojocaru, cârciumă
S. Cojocaru, băcănie
Gh. P. Gheorghe, cârciumă
Gh. Gheorghiu, cârciumă
Stan Belciu, cârciumă
Nicolae Ciuceanu, cârciumă
Ali Taigara, băcănie
Tudor Șoancă, cârciumă
Gotlieb Laier, țigla
Sali Amet, cafenea
Marin Nedelcu, cârciumă
Vilhelm Faitag, băcănie
Moise Nicolae cârciumă
Gheorghe Grigore, ferărie
Stoian Novac, ferărie
Teodor Ismă, ferărie
D-tru Mândru, tâmplărie
Eduard Iahman, ferărie
D-tru P. Iordănescu, ferărie
Nicolae Zaharov

Comuna Cierăcebi

Coman Ciuceanu, cârciumă
Ion Mitrea, cârciumă
Ion Ciuceanu, cârciumă
Petre Mitrea, cârciumă
Vasile D. nișor, cârciumă
Nichita Osipa, băcănie
Efim Cosmici, ceainărie
Athamon Epifam, băcănie
Apti Suliman

Comuna Caramurat

C-tin M. Jipa, băcănie
Ion V. Popa, băcănie
Gh. I. Pușcașiu, cârciumă
Radu V. Popa, cârciumă
C-tin I. Moldovaanu, cârciumă
Octavian Moroianu, cârciumă
Ion Tudoran, cârciumă
Iosef M. Ternier, morar
Voicu Voivoda, arendaș

Comuna Hasancea

C. Gh. Constantinidi, arendaș
Gotlieb Gunsch, morar
Iacub Memet, băcănie
Ibabuła Gelil, băcănie
Reium Abdi, băcănie
Tomas Zimnea, ferărie

Comuna Hasiduluc

Ion I. P. Solomon, cârciumă
Ion Maer, cârciumă
Cristu G. Teodoru, cârciumă
Dima Macovei, cârciumă
Ion Lefter, cârciumă
Ștefan Ionel, cârciumă
Gh. Codârliă, cârciumă
Bucur Cioconea, cârciumă
Nicolae Jipa, arendaș
Nicolae Boroș, arendaș
Zecheria Gelal, arendaș
Menseit Azmi, morar
Friderig Deg, morar
Ion Petcu, arendaș

Comuna Osmanfaci

Ilie Niță, băcănie
Ene Mihai, băcănie
Gh. Frâncu, cârciumă
Ion Bălan, cârciumă
Iani Gheorghiu, cârciumă

Comuna Techirghiol

Ștefan N. Stoian, econom
Nicola S. Avram, econom
Rifat Mustafa, econom
Mamut Mustafa, econom

Ion Ciuberea, econom
 Abdulachim Ciorohai, econom
 Abdul Veli E. Veli, măcelărie
 Ciorobai Daut, econom
 Ciorobai M. Abdula, econom
 Ciorobai Abduraman ”
 Ion T. C. Bârsu ”
 Iacob V. Eret ”
 Seicamet Omer ”
 Zapar Ibadula ”
 Menseit Asan ”
 Iusup Abibula ”
 C. Nicolau ”
 Alexe Mihai ”
 Cociu C-tin Popa, măcelărie
 Vasile Iordan, băcănie
 Panait Ilie, brutărie
 Nicolae F. Georgescu, cârciumă
 Mihalache Gheorghiu ”
 Xenefon Gritas băcănie ”
 Nicolae Stoica ”
 Stoica Gheorghe, cârciumă
 Radu Bageac ”
 Traian C. Nicolau, băcănie
 Tudor B. Epure, hotel
 Pericli H. Macri, cărămidărie
 Iosif Gheorghiu ”
 Panait Papamihalopol, hotel
 Costică Riga, băcănie
 Barbu Radu, hotel
 Vasile Vlad ”
 Toma S. Crețu, hotel
 C. Nițescu ”
 Nicolae Vidrighin, hotel
 Maior Manolescu ”
 Ilie Zofciu, brutărie

Comuna Tuzla

Constantin N. C-tin, cârciumă
 Dumitru Antonescu, hotel
 Gheorghe Puiu ”
 Dumitru Anton; curelar ”
 Gheorghe Manole, cârciumă
 Grigore Cristu, antreprenor
 Grigore Manea
 Ivan Tănase ferărie,
 Mihai Vasilescu, cârciumă
 Stan Ionescu, băcănie

Comuna Tropraisar

Ion Nedelcu I, econom
 Alexe Butică, moară
 Carol Gheorghiu, cârciumă
 Chircor Toros ”
 Ion Nedelcu II ”
 Nicolae Itu, econom ”
 E. Sofiano, băcănie
 Ion Olteanu ferărie
 Gh. N. Nedelcu, ferărie
 Gh. D. Gheorghiu, băcănie
 Gh. A. Butică, cârciumă
 Artin Negohos, cismărie
 Iusuf Amet, curelărie
 Mihai Iova, ferărie
 Șt. fan I, Pop, ferărie
 Victor R. Mihăilescu, brutărie
 Radu Bănică, cojocărie
 Isleam C. Coculdur, cafenea
 Panait Găitan, econom
 Ion Banciu ”
 Ion I. Banciu ”
 Gh. I. Manole ”
 Năstase Neagu ”
 Ion Ciuberea ”
 Gheorghe Vlaicu ”
 Aedin Geamai, bărbierie
 Nicolae Tihan, econom
 Nicolae Crăciun, cârciumă
 Ion Dumitru ”

PLASA MEDGIDIA

Comuna Medgidia

Tudor Nicolau, cârciumă
 Iani T. Cristu, băcănie
 Ion I. Bogdan, ferărie
 Gh. M. Popescu, lipscănie
 Drăgan Șeitan ”
 Ivan N. Teodorof, încălțăminte
 Anastase Melingoci, cârciumă
 Mihail I. O. Roșca ”
 Nicolae Tața, cârciumă
 Gh. Golea, informațiuni
 Ion Gh. Golea, băuturi
 Suliman Emurla, brutărie
 Nicolae Roșca, cârciumă
 Stan B. Sorescu, librărie

„ANUARUL GENERAL AL DOBROGEI“

este indispensabil oricărui om de afaceri, fie el străin sau român.

Documentarea lui bogată, practica lui alcătuire, publicitatea lui serioasă, fac din acest anuar un sfătuitor luminat pentru comerciantul care vrea să-și desvolte repede și sigur afacerile sale.

Ion P. Nicolau, cereale
N. Papuc, cârciumă
N. Florea „
Tr. Petricu „
Petre Vasile, hanuri
Răducan Nițulescu, stofe
Osman Aii, zarzavat
Costache Eremia, băcănie
Florea Pavel, „
Vasile M. Popescu, pânzeturi
Ion Zaharescu, băcănie
Sorin Dolgeanu „
Nanu Savu, „
Petre Mihăilescu, farmacie
Vasile Gh. Vlad, cârciumă
Ion Ghibu, „
Afex. Țangaridi „
Gh. A. Nase „
Leon Goldstein „
Constantin Deculescu, cismar
Ion Nistor, băcănie
Ștefan Dumitru, comision
Ion Mosor „
Constantin Golea, cereale
Constantin Oancea „
Ion O. Roșca, băcănie
Sotir Cunea „
Grigore Conache, tâmplărie
Iordan Săvulescu, cherestea

Mitriță Creangă, cereale
Constantin N. Țață, băcănie
Iordache Țigănuș, pânzeturi
Panait Trano comision
Ion L. Munteanu „
Mihail Ghenov, „
Teodor Ghenov, cafenea
Ilie Olteanu, cârciumă
Abdurazai Omer, tinichigiu
P. Gheojdeanu, cârciumă
T. Ghițescu, cherestea
Gh. Voiculescu, cherestea
Gospodin Mitu, băcănie
Bilal Seid Gean „
Rizea Georgescu, pânzeturi
Mihale Elefteriu, cherestea
Dușu D. Voicu, băcănie
Ștefan Grecu, cârciumă
Vanghele Nase „
Nae Popescu „
Ion D. Ciutacu „
Voicu C. Oprică, tâmplărie
Anghel Popescu, cherestea
Teodor Georgescu, cârciumă
Iusuf Ablai, băcănie
Mandache Dragoi, croitorie
Nicu L. Bădulescu „
Enache Hristu, băcănie
Victor Șerban, cârciumă

Gh. Țangaridi, cârciumă
Spiru Bura „
Ion Gh. Iacob, pânzături
Nicolae I. Palos, cârciumă
Al. Moșescu „

Comuna Muriatlar

Gh. Ciocan, cârciumă
Costi Dumitru, cereale
D. Arett, cârciuma
Memet Balgi, curelar
Stelian Gheracopol, cereale
N. Cucuveanu, cârciumă
Iordan Serea, băcănie
Cherim S. Islam, băcănie
I. Rusali, chereștea
N. Beșleaga, agent de afaceri
Ion S. Radu, băcănie
Iohanet Mauch, băcănie
N. I. Radu „
Dobriță I. Zârnescu, băcănie
Gheorghe Moga, cârciumă
Ion Șteflea, curelar
Stan V. Cojocar, tâmplărie
Iacub Zecheria, băcănie
Ion Bâltan, croitorie
Gh. Zaharia, brutar
Nicolae Lupescu, băcănie
Șefchet Vefa, fructărie
Marin Sarivan, cismărie
Gh. N. Popa, cojocărie
Garabet Garabetian, manufactură
Gh. Hagi Zanet, cafenea
Toma Roșu, cârciumă
Bucur Badărică, măcelărie
Reșid Cadâr „
Mihail Nichita, fructărie
Niță Bălăceanu, măcelărie
Gh. Trandafir, ferărie
Andrei Petrof, „
Gh. Ciocan, cârciumă
Mihail Lipenschi, ferărie
Gheorphe Agapi, cafenea
Constantin Bălăceanu, cârciumă
Condino Salvatore, tâmplărie
Gh. Teodoru, ferărie
Cristian Vilhelm, fabricant
Teodor Creion „

Călin Dumitrescu, mijlocitor
G. Decianu „
Stan S. Piscă „
Gh. Ionescu „
Mesrob Mesrobian „

Comuna Tortoman

S. I. Done, cârciumă
D-tru N. D. ne „
Bucur Ciocan „

Comuna Alacaj

Dumitru O. Boia, cârciumă
Ion D. Lupea „

Comuna Docuzcl

Mihai G. Căciulă, cârciumă
Gheorghe Buzea
D-tru I. Mihai, cârciumă

Comuna Chlostel

Dumitru Munteanu, comer.
Radu Sbârcea „
Marin Rogojină, cârciumă

Comuna Biulbiul

Dumitru G. N. Dumitru
Lupu Călin
Constantin Roșca
Ion Teohari
Nicolae Domnaru
Dumitru Roșca
Gheorghe Jalea

Comuna Cobadin

Mobin Mengheri, fructărie
Gh. Sasu, chereștea
A. Marinescu, vinuri
Teodor Nicolau, cârciumă
Gherase Dumitrescu, brutărie
Amet Murtaza, băcănie
Daniil Drefs, țigla
Tache Munteanu, cârciumă
Emanoil Resner, manufactură
Niță Jarnea, cârciumă
Hagic Bagdasarian, cismăria
August Clef, moară
Eduard Resner „

Costache Dobre, uleiuri
 Frideric Vîrt, tâmplărie
 Wilhelm Şetle, ferărie
 Valentin Ilienzer „
 Ernest Maier „
 Anton Penea „
 I. G. Vasile, ferărie
 Ion Dragotel, tâmplărie
 Iohan Tilman „
 Iohanis Drefs „
 Nicolae P. Moscu, croitorie
 Gh. Onescu, cismărie
 Iacob Litehi, „
 Duca Iani, cărămidărie
 Tudor Margean, manufactură
 Ştefan Rădulescu, „
 Neoman Muslediu, măcelărie
 Bilal Ibrahim „
 Mihalache Vâlcea, băcănie
 Nail Iuzer, cafenea
 Gh. Costantin, cafenea
 Dumitru Goşa, cârciumă
 Nicolae G. Popa „
 Radu R. Popică „
 Mihailei Leier, cereale
 Agop Servahian, cismărie
 Marin Bălăcianu, mijlocitor
 Radu Butuc „
 Anis Idris, băcănie
 Hagi Curt Veli, băcănie
 Ştefan Popa, cereale

Comuna Ormancea

Constantin Gavrilăscu, cârciumă
 Alex. P. Dumitru „
 Seid Ali Nebi, moară „
 Elias H. Murat „
 Medgit D. Apaz „
 Stoiu Toza „
 Tache Gavrilăscu „
 Andrei M. Leier „

Comuna Engo Mahale

Ştefan M. Vlad, cârciumă
 Vasile Zisu „

Comuna Peştera

Dumitru Stănişor, cârciumă

Nicolae Taraş, cârciumă
 Ion Roşca „
 Petre I. Spiţă „
 Gheorghe Călin „
 Oprea O. Bârzan, băcănie
 Nicolae Neda, cârciumă
 Stelian Costandache, cârciumă
 Ionel Popică, econom
 Eremia Oancea „
 Alexandru Şteflea, econom
 Fraţii Suditu „
 Ivn Silişteanu „
 Alexandrin Gherghina, econom
 Ion Prică, econom
 Nicolae Munteanu, econom
 Ion Bârzan „

Comuna Carol I

Dumitru Beloiu, cârciumă
 Nicolae Drogeanu „
 N. Bujanschi „
 Zaharia Popescu „
 Gh. N. Gologan „
 Ion Antonescu „
 Vasile Albu „
 Dumitru Băcanu, ferărie
 Stoica Lipinschi, „
 Alex. Beutu „
 Anghel Grosu, cârciumă
 Ion Băciu, ferărie
 Ion V. Leca, cărămidărie
 Gh. Niculescu, vărărie
 Vani Rombis „
 Gg. Ionescu, jocărie
 Arilă Dumitru, vărărie

PLASA CERNAVODA

Com. Cernavoda

Spiru Călămară, cârciumă
 Ion Răsoi, băcănie
 Răducan Chirulescu, manufactură
 Mihalache Ştefan, cârciumă
 Teodor Cicalopol „
 C-tin Cicalopol „
 Ion Bădulescu „
 Panait Farmachi, băcănie
 Panait Teodorof „

Nicolae Calamara, cârciumă
Herșcu Naftuli, băcănie
Etem Serif, galanterie
Iordan Ivan, brutărie
N. Belu, hamuri
Stelian Lazopol, hotel
Constantin Vasiliu, cofetărie
Mușek Zaharian, băcănie
Nicu Gușe, cârciumă

Niculae Schina, tâmplărie
Ion S. Dumitrescu, angrosist
Iordache Stănescu, băcănie
Gheorghe Luca, cârciumă
Gh. Dascalopol, brutărie
Constantin Comescu, băcănie
Dumitru I. Hristu ”
Al. Călămară, brutărie
Ivanciu Mănescu, croitorie
A. Călămară, cârciuma
Aristide Ceacalopol, careale
Gheorghe Goga, băcănie
Emil Ionescu, ceasornicărie
Diamandi Mihail, zarzavat
Constantin C. Grigorescu, fotograf
Ion P. Constantinescu, cârciumă
Petre Stoica, băcănie
Ilie D. Ene, cârciumă
Sami Stern, galanterie
Tudor P. Dumitrescu, cârciumă
Iancu Adamescu, băcănie
Dobre Drăgan, cârciumă
C-tin A. Voicu, cârciumă
Sotir Dumitrescu, birt
Ali Murat, băcănie
Haim Grinberg, marchitanie
Herman L. Șeinei, stofe
M. Atanasiu, medic
R. N. Iordăchescu, cereale
Nicolae Cuțitaru, stofe
Niculae Grov, tâmplărie
Marinache V. Manea, rotărie
Ion Dumitru Moga, măcelărie
Stoica Lavin, ferar
Stoica Dobrescu, cereale

Comuna Selmeni

Nicolae Șerbănescu, cârciumă
Ion Șerbănescu, băcănie

Comuna Boasolo

Andrei Tătaru, cârciumă
Gheorghe Putineu ”
David Tudor ”
Nicolae Tudor ”
Dănilă Mihăilă, cafenea
Radu Belciug, cârciumă
Stan Belciug ”
Petrache Cioran, băcănie

Comuna Chloroișme

Soare A. Gherlan, cârciumă
Tudor Tobă ”
Stan Nedelcu ”

Comuna Coahirleni

Ion I. Luca, cârciumă
Mitu Tănase ”
Gh. M. Dinu ”
Constantin Stan ”
Dumitru Moldoveanu, cârciumă
Gh. Anton, cârciumă
Gh. Tiripan ”
Nicolae Petrescu, băcănie
Gh. Luntu-Nouă ”

Comuna Rasova

Avram Anastasiu, moară
Ștefan Mihail, mijlocitor
Hristache Hristu, manufactură
Hristache Deli Iorgu, cârciumă
Oprea Dumitrescu ”
Nicolae Buiuc, cârciumă
Costică Lăzăreșu, băcănie
Vasile Hagi Mihale, cârciumă
Arsene Chirescu, băcănie
Dumitrache Costache, băcănie
Constantin M. Buiuc, cârciuma
Coman N. Coman, lemnărie
Dumitru Feraru, ferărie
Gh. S. Naum, mijlocitor
Gh. P. Culea, lemnărie
Ion C. Nișel, ferărie
Ion R. Nișel ”
Nicolae Bădilă, cârciumă
Nicolae Țigaret ”
Nicolae C. Cioroiu, mijlocitor

Petrache Gheorghe dogar
Radu Dumitrescu, croitor
Ion M. Buiuc, cârciumă

Comuna Aliman

Nicolae Tomescu, cârciumă
Nicolae Cristu, arendaș
Ivan Panțu, băcănie
Banciu Rizea, cârciumă
Trifu Neagu, băcănie
Iani Sp. Haralambie, băcănie
M. St. Rizea, băcănie
Andrei Pascu
Marin Vasile
Ion Zamfirescu, cârciumă
Gheorghe Toancă, băcănie
Sterea Mocanu, cârciumă
D-tru St. Gereaa, băcănie
G. N. Mărlăneanu, băcănie
Enuş G. Toncă

Comuna Faoria

Găitan Stanciu, cârciumă
Petre Căpitanu
Nicolae Suru
Ghiță Ghiojdanu
Ion I. Done
Ștefan Ionașcu
Enache Paraschiv
Gh. Nistorescu
Petre Șoricescu
Ion Mândrilă
D-tru D. Mărăcineanu, cârciumă

PLASA MANGALIA

Comuna Mangalia

Drăgan P. Deciu, cherestea
Osman Gelal, băcănie
Teodor Brusalis, cârciumă
C-tin I. Curte, cereale
Ion Harduveli, băcănie
Gh. S. Gheorghiu, băcănie
Nicolae M. Stoia, băcănie
Omer I. Omer
D-tru I. Curte
Leonida Popescu
Zehrap A. Mustafa, misit

Uzier Sali, misit
C-tin G. Teodoru, misit
Gh. I. Oprea, misit
D-tru Ionașcu, cismărie
Gheorghe Simion, brutărie
Ion C. Stamatopol, cârciumă
Iani Scardana, tâmplărie
Nicolae Petre, misit
Nicolae Dan
An. R. Gheorghe, misit
Nuri Amet, hamuri
Seid Veli Reșid, grădinar
Alexandru Marinescu, fructărie
Anastase Panăit, cismărie
Andrei D. Curti, manufactură
Anastase H. Mihalache, manuf.
Amet Mustafa, zarzavat
Ali Seid Isleam, măcelărie
Anastase I. Curti, cereale
Curte T. Curte, coloniale
C-tin G. Opreșan, manufactură
Constantin Peftiți, coloniale
Constantin N. Dan, ferărie
Enache Anastasiu, coloniale
Gemail Zeiber, cafenea
Gotfrid Naibauer, ferărie
Gheorghe Nicoară
Gheorghe I. Fusaru, croitorie
Haralambe Teoharidi, coloniale
Iani D. Votcagi, măcelărie
Ion Baboianu, ferărie
Iordan Caiacangioglu, manufactură
Ilie Tudose, cismărie
Ismail Serif, bărbier
Memet Salim,
Mihail Țonea, cismar
Nicolae R. Nicola
Panăit R. Nicola, ferărie
Radu Simion, cismărie
Suliman Ismail, bărbierie
Ștefan Andrei, cherestea
Ștefan Jecu
Ștefan Stoicescu, mezeluri
Ștefan Dima, coloniale
Tudor Iordan, cismărie
Vilhelm Fritz, morar
Vasile Delureanu, cofetar
Vasile Ceanu, ferărie

Comuna Gheringeo

Moise Țântu, cârciumă
Gh. Gh. Șeitan „
Petre R. Cârăc „

Comuna Tatlageao

Alexe Sgarcea, cârciumă
Gh. N. Lungu „
Ion Constantinescu, ferărie
Hacic Chircor, băcănie
Ion Farcaș, cafenea
Cadâr Memetcea, băcănie
Teofic A. Samedtin, grădinărie
Alexandru Cezanu, cârciumă

Comuna Mustafaoli

Osman Nuri
Marin Borcan

Comuna Enghez

Oprea Pascali, cârciumă
Menelau Gheorghiu, cârciumă
Ion Paraipan, cârciumă
Nicolae Toisuzof, coloniale
Andrei Costache, ferărie
Cadâr Amet, lemnărie
Bănică Olteanu „
Ion Fântână, econom
Ion Sbarcea „
Regep Sali, cafenea
Const. Stoianof, econom
Stan B. Olteanu, sârciumă
Alexe Nicodin, cereale
Ilie Parliteanu, ferărie
Ion Păureanu, econom
Constantin Panait, lemnărie
Abduraim Abi, econom

Comuna Chiragi

N. Dumitrescu, cârciumă
Cristu Belciu „
Savu I. Prodan „
Dumitru Ciopec „
Iup. Bechir, băcănie
Abdul Cadâr Azmi, băcănie
Stancu D. Țicu, moară
Iosif Speth „

Ion B. Ciupilă, cârciumă
Stan Pârveu „
Iacob Coh, moară
Iohan Șom „
A. Cracă, lemnărie
Aivas Chespi, ferărie
Badea Anghelescu, cârciumă
Nicolae Ioniță, cereale
Constantin C. Avram, manufactură

Comuna Ghiuvenlia

Ilie N. Cotoban
Marin Buhuniță
Gheorghe Chirana
Asadur Hazar
Petre I. Oprea
Vasile P. Istode
Ion I. Teris

Comuna Caraomer

Dumitru Gheorghiu, brutărie
Gheorghie Clenciu, cârciumă
Dumitru Clenciu „
Anghel Popescu, chereștea
Nicolae Sroftescu, băcănie
Emanoil Tacorian, cereale
Mihail Murtaza „
Ion Popescu, minerale
Dumitru P. Găzaran, băcănie
Vasile Tănase, bragă
Stan Iordăchescu, cârciumă
Andrei Teodorescu, băcănie
Achif H. Denisleam „
Garabet Mardiros „
Sarchis Mardiros „
Behir H. Amet, cafenea
Nicolae Petrescu, cereale
Arghir N. Dincă, băcănie
Alexandru Năstase, cârciumă
Ion Darac, băcănie
Ervant Caracaș „
Gh. Stoica, chereștea
Costică Murgu, cârciumă
Cristodor Cristodor, cereale
Carol Roț, cereale
Petre Popa, arendaș
Marin Firu, cereale
Barbu Derviș, cârciumă

Comuna Doouzaol

Badea Neamțu
Oprea Marcu
Mihai Marian
Petre Creangă
Mengher Garabetian
Dumitru Belu
Gheorghe Truică
Ion Moise
Nicolae Savu cărciumă
Ion D. Badea
C. Teodorescu
N-lae Mucenic
Ion Budur, băcănie
Tudor R. Staicu, moară

Comuna Sarighiol

Gh. Cheport, industriaș
Vilhelm Lang, cărciumă
Petre Sibiceanu, manufactură
Ștefan Pârveu, cărciumă
Ion Baciu

Comuna Caraciucla

Ion Vlădescu, cărciumă
Ștefan Vilău
Radu Albu
N. Marinescu, cafenea
Andrei Vilan
Ablalim R. Apsița, băcănie
Reșid Apsița, cafenea

PLASA HÂRȘOVA

Comuna Hârșova

Călin Bujilă, băcănie
C. Tulucă, stofe
Coman Suru, băcănie
D. Bercu, cărciumă
D. Bejan, stofe
D. R. Papuc, cereale
Dumitru Leonte, băcănie
D. G. Constantinescu, cărciumă
D. I. Mamulea, stofe
Enache R. Ionașcu, stofe
Gh. Pâraipan, băcănie
Gh. Pitzu, băcănie

Gh. I. Constantin, farmacie
Ion Boroș, cărciumă
Ion Corneanu
Ion N. Baniță, băcănie
I. I. Andrei, cărciumă
Ion Negrea
Ion Danciu, băcănie
Marin Țăranu
Memet Sali
I. Delculescu
M. Hagi Suliman
N. R. Moldoveanu
N. Ratcof
N. Duiicu
N. A. Georgescu
N, Popa, cărciumă
Osman Ali, stofe
Osman Cimbargi, băcănie
N. D. Nicolae, cărciumă
Profite Ilie, librărie
R. I. Ștefănescu, angrosist
St. Neofitis, cismărie
Țone Colef, băcănie
Vasile I. Nica, cărciumă
Velciu Marin, birt
Vicior Burnescu, cărciumă
Gh. A. Georgescu, băcănie
Dumitru Gheorghiu, avocat
Vasile Nicolof, cafenea
Gh. Teodorescu, cărciumă
Alexandru Nicolae, croitorie
Velicu Nicolof, cafenea
Petrache Oprea, cismărie
Amet Ciumbargi, coloniale
Constantin Tomescu, cărciumă
Muedin Osman Ali, manufactură
Mihalache Șerbănescu, cereale
Gheorghe Tudoran, cismărie
Rașim Serif, cariere
Salim Serif, cereale
Ibraim Memet Saraci, curelărie
Zuber Arif, cafenea
Pandele Zanea, cărciumă
Nicolae Pâslaru, brutărie
Ion Voiculescu, manufactură
Romulus Duțescu, cereale
Petrache Mușetescu cismărie
Ion Fâșie, croitorie

Octavian Moroianu, cismărie
Gheorghe Stamatiade, manufactură
Gheorghe Boaru, cereale
Gh. D. Nicolae, cârciumă
Răducan Matache, manufactură
Marin Apostoleanu ”
Nicolae Drăgan, brutărie
Simion Monedi, jocărie
Spiru Mihail, lemnărie
Vasile Mamulea ”
Grigorie Papatanasiu, cârciumă
Ichim Munteanu, croitorie
Ichim Al. Verzea, cârciumă
Ivanciu Staravache, coloniale
Mitea Drumef, ferărie
C. Drumea ”
Gh. Drumef ”
Schender Osman, cherestea
Hristache Camburu, mijlocitor
Gh. Gioglovan ”
Ștefan Giuglea ”
Dima Ionașcu ”
Gh. Băboc ”
Iordan Giambașu ”
Ghiță Boholțeanu ”
Tache Oprea, ferărie
Niculae Simionescu, ferărie
Ștefan Marin, lemnărie
Ion N. Topor ”
Osman S. Memet, mijlocitor
Anton Lazăr ”
Ion Moise Coman, ferărie
Ghiță Răchițeanu ”
Boris Drumef, lemnărie
Emin Serif, coloniale
Sucri Serif, cafenea
Iusnu Memet ”
Teodor Bicoș, tinichigerie
Radu Toma, tâmplărie
Vasile Săvulescu ”
Manea Pribeagu ”
Nicolae Călin, ferărie
Gheorghe Călin ”
Hasan Husein, curelărie
Alș Memet ”
Ștefan Mache, croitorie
Constantin Frangulea, moară
Ion Ionescu, frizerie

Ibraim Memet, frizerie
Al. Crăescu, avocat

Comuna Ciobanu

Ion N. Chiru
Ion Toppr
Donciu Petrache
Al. Munteanu
Radu Matei
St. Teodorescu
Chiriță Stănescu
V. Stănescu
Marin P. Crăciun

Comuna Gârlioiu

V. Dimache, cârciumă
Gr. Brătianu, băcănie
Ion N. Popa, cârciumă

Comuna Dulgheru

Dumitru Purcărea
Ion M. Moiso
Ion S. Pițu
Petcu Ion
Nicolae Pițu
Niculae Banciu

Comuna Saralu

Florea Boitan
Niță Boitan
N-lae Oancea

Comuna Cartalu

Șerban T. Teodor
Vasile Popa
Carol Corneanu
Ghiță S. Vasile
Dumitru Ș. Vasile
Ion T. Bulgaru

Comuna Satișohiol

Ion Chivă
Ștefan Bădică
Ion I. Tănase
Andrei A. Țiței
Toma Popa

Comuna Saragea

Tudorancea Coadă
Tudor Purcărea
Grigore Giugle
Bogdan, Bujoianu

Comuna Topalu

Mihăiță Nicolae
Zamfir Stan
G. N. Șocarici
Marin A. Decu
Niță Duicu
Ion Stănescu
Mărgărit N-lae
Gh. Paraschiv

Comuna Muslubei

Ioniță Vasile
Matei D. Toma
Bagaș Anefi
Ion D. Picioruș
Dristaru Sandu

Comuna Ghizdărești

Erast Chiril
Artion Gavril
Tească Ion
Dănilă Antrop

PLASA OSTROV

Comuna Ostrov

Lambache Mircea, cârciumar
D-tru S. Nedelcu „
Vásile Pană, manufactură
Vahran Ghimbișian, brutărie
Panait Boiciu, cârciumă
Vanghele Popescu, lipscănie
Netcu I. Netcu, cârciumă
Vasile Popescu, „
Petre S. Nedelcu, brutărie
Coliu I. Nicola, cafenea
C-tin Ghelgeliu, stofe
D-tru Dumitrescu, cismărie
Petre Nedelcu, coloniale
Marin Constantin, cârciumă
Ion Găliceanu.
Haralambe Vanghele „

Gheorghe Bănică cârciumă
Pannit Bănică „
Marin Anghel „
D-tru Ion „
Iusuf A. Rizvan, bragagerie
Velicu D-tru, hamuri
Marin Teodorescu, băcănie
Mamut Osman, bărbierie
Traian B. Dimcea, lumânări
Osman Abdula, bărbierie
Petru Parus, cismărie
Enciu Lefter „
Toma Anesti, cafenea
Dim. Ghegeliu, cojocărie
Anghel Panait, băcănie
Ion Mușat „
Gheorghe Rotaru, ferărie
Chirea M. Lefter „
Ivan Tabacof, tăbăcar
Manole Stoenica, cârciumă
Bănică Cazacu, manufactură
Ivanciu M. Floarea, cafenea
Tabacu Nicolae, croitorie
Florea Nicolau „
Haralambie Ghindă, cismărie
Nicolae Ene Stroe „
Dumitru Gheorghiu
Nicolae E. Ilie, băcănie
Nicolae A. Nicolau, croitorie
Ion Florescu, cârciumă
Tudor Stavropol, băcănie
Ștefan Mihăilescu, cismărie
Tudor A. Nedelcu, băcănie
Dumitru G. Petrescu, ferărie
Dumitru Caraganciu „
Nicolae Purcărea, tâmplărie
Cristodor G. Burlacu, cismărie
Gheorghe P. Dumitrescu, măcelărie
Dumitru G. Coțofană, cafenea
Dumitru M. Lefter, măcelărie
Mușat Cristea „
Ivănache Ghegeliu, croitorie
Chemal Hagi Osman, morar

Comuna Almașău

Jecu Diacu, cârciumă
Ștefan Tanase „
Cristache Nicolau, cârciumă

Comuna Esecchio

Ivanciu C. Petre, băcănie
Petrache Ivanof
Nediu B. Dumitru, cârciumă
Stoian Nedelcu
Nicolae G. Cote, băcănie
Ivan P. C-fin
Haralambe Dulghere, cafenea

Comuna Lipnița

Nicolae I. Dumitru, moară
Gheorghe I. Dumitru, cârciumă
Dumitru Iacob
Donciu G. Minciui
Gh. S. Drăgan, băcănie
Marinache Ionescu, cafenea
Călin Tănase
Ivan Doiciu, grădinărie
Nicolae Vălcu Ivan, băcănie
Marin N. Paruș
Gheorghe Hagi Ivan, băcănie
Ștefan M. Radu, moară

Comuna Dobromir

Bedros A. Bedros, băcănie
Encică Tomescu
Ivanciu Donciu, cafenea
Ștefan M. Șamean, cârciumă
Stoian Dinu, cârciumă
Iordan Manole
Ion I. Dancu
V. Butusina, băcănie
Petre Naciu
Ion D. Apolozan

Comuna Regep Cuius

Ion Uzum, cârciumă
Dumitru Pavelescu, cârciumă

Comuna Parachioiu

Gheorghe Manea, băcănie
Nicolae I. Florescu
Mărin Cătănescu
Tache Butărăscu, cârciumă
Stan C. Ion
Nicolae Ionescu, cafenea
Ali Osman, tâmplărie
Ali H. Memet

Nicolae E. Iancu, olărie
Nicolae M. Vasile, băcănie
Tănase N. Tănase, cărămidărie
Gh. Rădulescu, moară
Zevai Emin, lemnărie
Gh. I. Florescu, băcănie

Comuna Oitina

Ene Gimpirea
Iancu Zavergiu
Ion Nemeș
Nicolae Minciui
Vasile I. Popescu
Gh I. Dima
Tudor Secher
Gherase Negrea
Tudor Ene Călin
Iordan Cara Stoian
Mihalache Dumitrescu
Nicolae H. Popescu
Ion Lacea
Vasile Cristian
Constantin Chiriacescu
Alex. Popescu
Manole Gimpirea
Gheorghe L. Chiriță
Nane Savu, curelărie
N. Mustăția, grădinărie
Capriel Avachian, manufactură
H. Popescu, cârciumă
Iancu Batală, mijlocitor
Marin Chițu, croitorie
Vasilache Petrescu, ferărie
V. Constantinescu
Anghel L. Mocanu, croitorie
Minea St. Culea, mijlocitor
Gh. I. Ghergiuc
Ampartum Garabet
Constantin Iamandj, ferărie
Șerban Călin, ferărie
Toma Petrescu
Tudor Coțofană, curelărie
Al. Caracaș, cârciumă
Ion L. Chiriță, cismărie
Dumitru Vlande
Gh. Ceacaru
Tudor Zamfir
Petre T. Secher

Comuna Satu Nou

Dima Dumitru, cârciumă
Iacob S. Iacob „
Nicolae Manea, băcănie

Comuna Cănlia

Sava Dobre, cârciumă
C-tin Mihale „
Constantin Nediu, băcănie
Nicola Toma, cârciumă
Gospodin I. Dinu „
Sava C-tin Petre, manufactură

Comuna Bugeac

Rain Nicolae, cârciumă

Comuna Carvan

Petre Corban, cârciumă
Vasile G. Diaconu, cârciumă
D-tru B. Cojocar „
C-tin Herculea, băcănie
Moise Ancău, cafenea
Panait D. Pantea „
Petre Tănase, cârciumă

PLASA TRAIAN

Comuna Guzgan

Nicolae Doicescu, cârciumă
Stoian P. Doicescu, moară
Gheorghe Stamat, moară
Dragomir Ion, grădinărie
Nicola Iancu, moară
Nicolae Vârciu „
Radu Costea „
Preot C. Vasilescu, grădinărie
Tănase Hristu, cârciumă
Iancu Culea „
Marin Despinoiu „
Alex Encică, manufactură
Vasile Panait, cârciumă
C-tin Ionișor, grădinărie
Radu Doicescu „
Lazăr Stoiciu „
Constantin Miloș, cârciumă
Gh. Panait, cafenea
Nicolae Steflea „
Teodor Filip „

Grigore Marmeață, cafenea
Vasile N. Radu, moară
Nicolae Lipenschi, cismărie
Drăgan Tudor, croitorie
Virgilă Tudor „
Vasile I. Tudor, curelar

Comuna Adamolisi

Gh. Pașcă
Tiberie Clinciu, băcănie
Ion I. Lălu, cârciumă
Dumitru Itu
Nicolae Pașcă, cârciumă
Ion Sârbu, băcănie
P. Sterea, cârciumă
N. M. Dobre „
A Munteanu, băcănie

Comuna Căvlăcar

Marin Răcială, cârciumă
Ion Dima, băcănie
Marin Dima „
N-lae Nicodin, manufactură
Cooperativa Albina, cârciumă
Augustin Togan, cismărie
Frantz Crampf, caroserie
Gheorghe Rabița, băcănie
Niță Vasile, cafenea

Com. Cazii Murat

Ion Teodorescu, cârciumă
Ion Bancotă „
Nicola Munteanu „
Gheorghe Mihai „

Com. Hăirișchiu

Ion V. Bârsu, băcănie
Ovanes Kircorian, băcănie
Ion M. Soare, cârciumă
Constantin Dancu, băcănie
Ion V. Ionescu „
D-tru C. Uzun, cârciumă

Comuna Enișenlia

Gheorghe Nădiu, băcănie
Marin Mitache „
Asan Ali Hogeia „
Dumitru E. Porumbel, cârciumă

Ion Ghergus, manufactură
Ion Dumitrescu, băcănie
Ion P. Gheorghe, cârciumă
Traian Picu „
Conatantin Dumitru, băcănie
Ivanciu Haralambe

Comuna Muloiova

Gheorghe Otlocan, cârciumă
Panait Dumitriu „
Nicolae Span, băcănie „
D-tru Bolchiș „
Mihai Pogan, ferărie

Comuna Bairamdede

Aurel Butu, arendaș
Tudorache Popescu, cârciumă
Constantin Tutunaru, băcănie
Giovan Levonian, manufactură
Ion I. Mazălescu, băcănie
Ion I. Filimon, împrumut
Nicolae Dervengi, brutărie

Comuna Bellio

Ion Mitulescu, moară
Stancu Constantin, cârciumă
Constantin Ciocân „
Pavel Dan, coloniale
C. Zaharia „

Comuna Mârleanu

Marin Zamfir, cereale
Anghel Dumitru, coloniale
Constantin Sterliu „
Gheorghe Encică „
Iordan Nicolau „
Iordan Dobrescu „
Petre Roșca, cârciumă
Petre Călinescu, cereale
Stamat Tudor Stoica „
Marin S. Nicolae, cârciumă
Stoian Encică, coloniale

Comuna Enigea

Dumitru Coman, cârciumă
Cristu Draghia, băcănie
C-tin N. Vasile „
Radu Marinescu, „
Constantin Hagi, cârciumă

Comuna Chioseler

Radu M. Ruxandra, cârciumă
Gh. Busuioc „
Iancu Dobrescu, „
Manea Ceafalău, marunțișuri
Vasile Comnea „

Comuna Carabaoă

Constantin Scurtu, cârciumă
Stancu D. Niculae „
Adam Obrejeanu „
Ioniță Simpliceanu, băcănie
Stan Cristea, băcănie

PLASA COGEALAC

Comuna Cogealao

Costică Ciurea, cârciumă
Ion G. Ciurea
Vasile G. Ciurea
Gheorghe Loghin
Gheorghe Verzeanu
Ion D. Cazacu, cârciumă
Florea Buzătescu, coloniale
Leibu Haimovici „
Ervent Marcarian, cârciumă
Vilhelm Sept „
Dinu Gheorghe, manufactură
Gh. Matache, cârciumă
Oprea Taras „
Hristu Penciu „
Tudor P. Nicola, cârciumă
Penciu G. Peiciu „

Com. Ceamura de Jos

Ivan Cerchez, cârciumă
Costea Stoicof „
Ivan I. Stolanof „
Ivan I. Iorgu „

Comuna Casapohioi

Velicu H. Petcu, cârciumă
Anton V. Marinof „
Ion S. Trufașu, „
Coliu S. Staniu, băcănie
Ivan C. Martef, grădinărie
Mitiu I. Ragu, cârciumă

Vasile D. Stoianof, moară
Stoian Mitiu, moară
Deniu Cherciu, grădină
Ivan Canin, cârciumă

Comuna **Maranasuf**

Brătoi Martin, moară
Dumitru Martin „
Cristu G. Rainu „
Vasile M. Gagiu „
Canin S. Gheorghe, moară
Dobre Vâlcu „
Dinu C-tin Peiu, ferărie
Nedelciu Enciu, grădinărie
Moștenit. Enciu Teodorof, moară
„ P. M. Papazoglu „
„ M. Slave „
„ C. Velicu „
Gheorghe Stoianof „
Nicolae V. Nicof, cârciumă
Ivan Iordanof, grădinărie
Coliu Cristu, arendaș
N. Sebe „
Petcu I. Staniu, cârciumă
Ivanciu R. Stoiciu „
Deliu J. Deliu „
Cristu Velicu, moară
Petre Culiu „
Gh. M. Petiu, curelar

Comuna **Pelittlia**

Neiciu Netcu, cârciumă
Iancu Vâju „
Nicolae Pascu „
Tudor Velicu, moară
Gheorghe Stoian „
Vasile Horia, cârciumă

Comuna **Gargalão**

Păun D. Dralcu, cârciumă
D-tru Ștefănescu „
Gheorghe Nistor „
Ion I. Pascu „
Dobre I. Dumitru „
Simion C. Dumitru „
Ion Caula, băcănie

Comuna **PazarMa**

Nicolae Munteanu
Niță Neacșu
Marin Trufașu, cârciumar
Tudorache T. Stan, coloniale
Ion V. Borcea, cafenea
Eregep Aidar „
Ștefan Dobrescu, cârciumar
Stoica Anghel „

Comuna **Navargio**

Pantelimon Comanici, cârciumă
Ioniță Lepădatu „
Nicola Vâlcu „
Gh. P. Bratosin
Gh. Enache

Comuna **Pantelimon**

Nicolae Pană, cârciumă
Petrache Popa „
Tudor Roșioru „
Marin I. Mocanu „
Gheorghe I. Bangal, cârciumă
Bechir Riza, coloniale
Isai Toros, cafenea
Ilie P. Voineagu, croitorie
Ispas Martinescu
Ion Gavrilă
Niță Sisu, croitorie
Preda Lupșa
Dobre Voineagu, moară
Ghiță Tudorașcu, cafenea
Ion Comănici
Bedros Artin, comerț.

Comuna **Potur**

Ivan S. Dinu
Misciu Nediu
Țifcu Tanase
Ion G. Vasiliu
Nicolae B. Popescu
C-tin Iordan
Dinescu Valin
Velicu H. Stoianof

TARIFUL MANIPULAȚIUNII CEREALELOR

La magaziile linia Primăriei, oborul Constanța și oras

Aplicabile dela 1 Iunie 1924

Se vor respecta următoarele taxe, stabilite prin bună înțelegere, cari să se perceapă la: încărcări, descărcări, mutări, asistenți, chiligii, și orice operațiuni la magaziile de cereale din oborul de cereale Constanța.

a) Descărcările cerealelor din căruțe la magazii

Lei 350. La vagonul de 10.000 kgr. la parter (jos) și in beciu.

Lei 450. La vagonul de 10.000 kgr. la salonul de sus.

In aceste prețuri intră și cântarul când toată marfa urmează a se cântări. Plata se va face pentru cantitatea reală a mărfii descărcate.

b) Descărcarea cerealelor din vagon la magazii

Lei 300. La vagonul de 10.000 kgr. pentru jos la parter și beciu până la 1,50 metri adâncime.

Lei 400. La vagonul de 10.000 kgr. pentru sus la salon și beciuri mai adânci de 1.50 metru, când va necesita 1 sarea în beciu pe schele.

Când va trebui marfa cântărită toată se va plăti 100 lei mai mult la vagonul de 10.000 kgr.

c) Încărcarea cerealelor dela magazii la vagon

Lei 350. La vagonul de 10.000 kgr. dela magazie jos sau beciuri până la 1.50 metru adâncime.

Lei 450. La vagonul de 10.000 kgr. dela magazii (salon etaj. I) și beciuri mai adânci de 1.50 metri până la 3 metri.

Când salonul va fi la etajul II sau mai sus, ori beciurile vor fi mai adânci de 3 metri se va plăti câte 100 lei în plus de fiecare etaj și de fiecare metru dela 3 în jos. Acest preț de diferență se va plăti atât la încărcare cât și la descărcare.

Când va necesita cântărirea mărfii se va plăti pentru fiecare vagon câte 100 lei mai mult.

In aceste prețuri se cuprind toți lucrătorii ce iau parte la încărcare sau descărcarea mărfii afară de chiligii cari se vor plăti deosebit cu 40 lei de sută de hectolitri.

d) Săcările

Lai 500. La vagonul de 10.000 kgr. manipulație în mîgazie, cântărit, cusut saci și stivat.

Lei 3000. La vagonul de 10.000 kgr. înc reat dela magazii la vagon. Prin aceste prețuri se înțeleg toate mrfurile afară de ovâz și țarațe cari se majorează cu 50 lei de vagon.

e) Anțarmale

Lei 400. La vagonul de 10.000 kgr. mutarea mărfii dela o magazie la alta sau la căruțe încărcat și descărcat.

Când operațiunea se va face dela salon ori beciu se va plăti de fiecare vagon, diferența prevăzută de litera c.

f) Munca de zi

Lei 120. Pe ziua de 10 ore pentru lopătat și orice alte manipulații la magazii.

g) Mărfuri generale

Lâna saci dela 1000 kgr. în sus se va plăti 39 de lei de sac ori care ar fi greutatea lei iar dela 100 kgr. în jos câte 15 lei de fiecare sac.

Fer rie și coleterie dela 40 kgr. se va plăti 600 lei de vagon 10.000 kgr. iar dela 100—500 kgr. coletul se va plăti 1000 lei de vagon. Pentru coletele mai grele de 500 kgr. se va plăti după înțelegere.

Când coletele se vor cântări toate se vor majora cu 50 la sută peste prețurile indicate.

h) Luorul de sărbătoare sau Duminicile și noaptea

Când lucrul va necesita a se efectua după orele 6 seara se va spori prețul cu 50 la sută care preț se va plăti și pentru lucrul de Duminică.

Toate celelalte sărbători se vor plăti ca și zilele de lucru.

Pentru orice muncă neprevăzută în prezentul tablou se va adresa cererea Comisiunii oborului.

Cereți la toate librăriile :

„Anuarul General al Dobrogei“

Marele tiraj și răspândirea

„ANUARULUI GENERAL AL DOBROGEI“

atât în țară cât și în străinătate sunt garanții de eficacitatea publicității sale.

Fiind în mâna a mii de comercianți, constituie o comoară neprețuită în afaceri.

Comercianții, comisionarii, exportatorii, importatorii, bănci, companii de navigațiune, de transport, etc. trebuie să se folosească de publicitatea lui.

Păstrați-vă imediat un loc în

„ANUARUL GENERAL AL DOBROGEI“

pe 1926

Condițiunile sunt trimise franco după cerere.

Correspondențe în toate limbile.

CONSILIERATUL AGRICOL (Str. Carol)

George Asbiovici	Cons. Agric.	Constanța
Dumitru Alecsiu	Sef Consilier	"
Dumitru C. Dumitrescu	Agr. Suplinit.	"
Gheorghe Timiraș	Agr. Regional	"
Constantin Pănescu	" "	Cogealac
Constantin Grădinescu	" "	Hârșova
Mihail Curpen	" "	Cerna-Vodă
Ion Zottu	" "	Medgidia
Marin Niculescu	" "	Mangalia
Dumitru Sarametescu	" "	Adamclisi
Leonida Vasilescu	" "	Ostrov
Ștefan Hagiescu	" "	Carol I
Marin Popescu	" "	Caraoamer
Gheorghe Costescu	Secretar	Constanța
Nicolae Păunescu	Arhivar	"
Ana Chipăreanu	Impegată	"
Ștefan P. Baloiu	"	"
Ștana Florea Stănei	Cameristă	"
Elena Paveleanu	Secr. la Reg. I	"
Ion Dumitru	" " "	Cogealac
Ecaterina C-tinescu	Secretară Reg. I	Hârșova
Romulus Drăgan	" "	Cerna-Vodă
Petre Simionescu	" "	Medgidia
Octavia A. Aldea	" "	Mangalia
Ovidiu Sarametescu	" "	Adamclisi
Marin Bahicî	" "	Ostrov
Ion Dumitriu	Agent	Murfatlar
Nicolae V. Buzea	Secret. Reg.	Carol I
Gheorghe Cangea	Agent Agricol	Edilcoim
Jean Alecsiu	" "	Techirghiol
Bănicî Răileanu	" "	Osmanfacă
Nicolae Zames	" "	Peletlia
Nistor Dragomir	" "	Cavargic
Vasile R. Tindor	" "	Ciobanu
Jean N. Silivestru	" "	Saraiu
C-tin P. Constantinescu	" "	Ghizdărești
Guță Radu	" "	Seiraiu
Victor Stefanovici	" "	Facria
Petre Duță	" "	Peștera
Ion Niculescu	" "	Mulciova
Petre Herța	" "	Alacap
Teodor Vlădescu	" "	Caracicula
Teodor Găssdiță	" "	Tatlageac
Dumitru Stănescu	" "	Chiragi
Dumitru Buzalac	" "	Adamclisi

Ion Rădulescu	Agent Agricol	Osmancea
Ion Ciaușu	" "	Caramurat
Dimitru Ciuceanu	" "	Cicrăcci
Anghel Ionescu	" "	Buceag
Nicolae Sandu	" "	Engezez
Constantin Poenaru	" "	Mustafaci
Marin Păun	" "	Lipnța
Stan N. Roșu	" "	

DROGUERIA ȘI PARFUMERIA PETRE TANAȘOCA

STRADA CAROL, 34
CONSTANȚA

Ape minerale indigene și străine

ARTICOLE DE TOALETA

—: **CULORI PENTRU PICTURĂ** :—:

Cleiu de morun — Creolină

**Droguri, Erburi medicinale, Naftalină
Prafuri de insecte, Pucioasă pentru băi**

SPECIALITĂȚI FARMACEUTICE indigene
: : și străine (medicamente preparate) : :

**Ioduri de sodiu și potasiu., Colloid Iodure,
Biodur, Cyanur, Hldrargol, Iodobismutat
Mecel, Neosalvarsan**

Pansamente — Vată

Cauciucărie : Burtiere, Ciorapi de cauciuc

**De sezon : BONETE, COSTUME ȘI
PANTOFI PENTRU BAE
PLUTE PENTRU INOTAT**

Inspectoratul Comercial

(Sediul Constanța, la Camera de comerț, str. Carol 6)

Octavian Văleanu, Inspector

**Serviciile exterioare ale Ministerului de Industrie și Comerț
din Constanța**

Ocol Minier Constanța, N. Lupu, șeful ocolului.

Ocol Minier Cernavoda, Al Popovici, șeful ocolului.

Serviciul de măsuri și greutateți, Petre Ioan, șef verficator

Serviciul statistic, Șt. Balicescu, referend statistic.

Inspectoratul Industrial (cuprinde și Dobrogea)

Str. Portului 157, Galați

Ing. Năsturaș N., Inspector.

Inspectoratul Muncii, Str. Carol 122

Narly Gheorghe, Inspector șef al | Drăgulescu Eugeniu, Subinspector
Regiunii. | al Regiunii.

Oficiul de plasare al Regiunii Constanța

Str. Carol 122

Zemonescu Oria, Conducător Șef | Brătășanu Ioan, Impiegat.
al Regiunii. | Flueraș Vasile ”

Barbuc Toma, Sub-șef de Birou.

Inspectoratul Asigurărilor Sociale și al Meseriilor

*Corporația „Ovidiu”, Str. Miron
Costin No. 6, Constanța*

Gănescu Spiru, Contabil
Nicolau Dumitru, Ajutor Contabil

Bătrânu Neculae, Perceptor

Păiș Ioan, Controlor

Dinu Gheorghe, Controlor

Frățilă Alexandru ”

Dumitrescu Ștefan ”

*Corporația „Principele Nicolae”,
Medgidia*

Iliescu Ioan, Contabil
Ulmeanu Gheorghe, Controlor

*Corporația „Cernavoda” Cerna-
voda*

Ionescu Gheorghe, Contabil
Vasilescu Ioan, Controlor

Corporația „Regele Carol I”, Bazargic, jud. Caliacra

Dobrescu Aurel, Contabil
Goldșnut L., Controlor
Moldoveanu Alex., Controlor

Corporația „Sfântul Gheorghe”, Tulcea, jud. Tulcea

Stratulat Ioan, Contabil

Opreșcu Gheorghe, Controlor
Niculescu Gheorghe, Perceptor

Corporația „Sfântul Ilie”, Babadag, jud. Tulcea.

Palade Gheorghe, Contabil
Bălăiaș A., Controlor-perceptor

POȘTĂ - TELEGRAF - TELEFON

Serviciul Oficiului Constanța

Diriginte, Cornățeanu Dobre (Oft. Sup. II).

Casier contabil, Petrescu Constantin (Oft. sup. II)

Casier plătitor, Ionescu Viterius (Oft. inf. II)

Atașat tehnic, Lefter Gheorghe (Oft. sup. II)

Secretar Oficiu, Popescu Constantin (Oft. inf. III)

Contabil Mitrea Vasile (Oft. inf. II)

Statistic, Dumitrescu Gh. „ „ II

Controala

Imp. sup. III, Georgescu Anastasiu.
„ inf. II, Ghișa Constanța.

Serviciul Central

Inspector regional, Tibacu Gh.

Oft. sup. III. atașat tehnic pentru jud Constanța și Caliacra, Tomescu Vasile.

Oft. sup. III, controlor jud. Constanța și Caliacra, Bădulescu I.

Constructor special pentru supravegherea lucrărilor telefonice și teleg. din Constanța, D. Nicolae.

Mesagerii

Oft. sup. I. Stănescu Gheorghe.

„ „ II, Glodeanu Aurel.

„ inf. III, Ghișa Constantin.

Imp. sup. III, Vasiliu Ortanza
Cap. fact. I, Herman Nicolae

Telegraf Morse

Oft. inf. I, Dumitrescu Zamfir.

Imp. sup. II, Stănescu Maria.

„ „ II, Glodeanu Olga.

„ „ II, Mârza Demetra.

„ „ III, Paladi Maria.

Imp. inf. III, Grecu Victoria.

Telegraf Hughes

Oft. inf. III, Vulcan Mihail.

Imp. sup. III, Iliescu Ana.

„ inf. III, Tunam Virgil.

„ „ III, Pirancof Anton

„ „ III, Donea Virgil.

Telefon

Oft. sup. III, Iliescu N. Ion

Imp. I, Martin Ana

„ II, Lazăr Adela

„ II, Ghilescu Venus

„ II, Vasiliac Constanța

„ II, Drăgănescu Constantin

„ III, Niculescu Engenia

„ III, Bolvan R. Matilda

Cartoarea, Constantin Emilia

Factori : (Drăgănescu Alexe

(Dumitru Ecaterina

Telegraf

Oft. sup. III, Iliescu N. Ioan

„ inf. I. Ionescu Nicolae

Ofț. inf. III, Cas., Ionescu Nicolae
Asistent gradul I, Rois Augustin
Imp. inf. I, Ionescu Paraschiv
" " II, Antonescu Eugenia
" " III, Bay Colman
Factor, Oprea Tudor
" Bontea E. Ion
" Paraschiv D. Alexe
" Beșleagă Tudor
" Gemescu Gheorghe
" Avan Iulian
" Tulbure Ion
" Ciută P. Constantin
" Niculcea Constantin

Biroul Poștal de vămuri

Ofț. sup. III Șeful vămii, Dumitrescu Ștefan.

Recomandate

Ofț. inf. II, Fărcașeanu Mihail
Imp. inf. II, Dumitriu Elena
" " II, Lucrețianu Lucreția

Mandate

Imp. I, Roșca Daniel
Cond ; Gârbea Ioan
" Tomescu Ioan
" Părcălăboiu Petre

Oficiale și Post restante

Ofț. inf. III, Ștefănescu Ioan

Serviciul tehnic interior al Oficiului

Cond. gr. I, Gheorghiu Emanuel
" " H, Ionescu Alexe

Serviciul de întreținere interior și exterior, revizii de linii și instalații telefonice și telegrafice

Cap. cond. I, Mihail Sandu
" " I, Părcălăboiu Sebastian
" " I, Toboșeanu Dumitru
" " I, Nicolae B. Coman
" " I, Cârțumanu Dumitru
" " I, Marinescu Alexe
" " I, Liga Vasile

Cap. Cont. I, Damian Ioan
" " I, Nihuțoiu Vasile
" " I, Pașcu I. Vasile
" " I, Dumanițiu Anton

Dactilografia

Dactilografă, Ferestrăoanu Maria

Mecanic pentru întreținerea aparatelor rapide

Mecanic gradul III, Alexiu Petre

Cărtare

Ofț. inf. III, Antonescu Alexe
Imp. inf. II, Gheorghiu Ioan

Curse

Cond. Romanescu Petre
" Ionescu Ilie
" Seitan Gheorghe
" Chițibuș Dumitru
" Moise Nică
" Bogdan Dragomir

Factaj

Conducător, Constantin Marin
" Bogăceanu Vasile

Factori distribuitori Poșta

Cap. fac. gr. I, Potană Vasile
" " I, Ghercea Dumitru
Factor, Nițescu Canache
" Bărăcan Ioan
" Bădilă Ilie
" Alexu Leonidu
" Bazarăia Bucur
" Tobă Ioan
" Geamă Constantin
" Tocitu Ioan

Căsuțele

Factor gr. I, Lirandoi Constanțiu

Conducători Magazioneri ai R. M. S.

Ducă N. Ioan

*Transportul curselor poștale
pentru ambulanță și factajul
mesagerilor. sps.*

Șofer, Moșoiu C. Marin
Factor rural, Seciu Ioșef
" " Dumitru S. Mihai
" " Taini Constantin
" " Păun Ioan
" " Sandovcf Panait
" " Nicodin Alexe
Șofer Ionescu Tănase.

Conducători întreținerea

Brebenel Constantin
Cap. Cant. Pădeanu Constantin

Deschiderea poștei. sosite

Imp. sup. III, Tomescu Elena

**Oficiile și agențiile speciale
de P. T. T. din jud. Constanța**

Of. Caraomer

Diriginte, Antonescu Vintilă.

Of. Cernavoda

Diriginte, Georgescu Toma

Of. Cogealac

Diriginte, Ștefănescu Vasile

Of. Cuzgun

Diriginte, Gheorghe F. Iordan

Of. Hârșova

Diriginte, Popescu Octavian

Of. Mngalia

Diriginte, Simionescu Dumitru

Of. Medgidia

Diriginte, Gâdei Gheorghe

Of. Murfatlar

Diriginte, Pănus Gheorghe

Of. Ostrov

Diriginte, Costescu Atanase

Agenții speciale

Agent Adam Clisi, Clinciu Tiberius

" Caramură, Grădineanu Maria

" Cavaclar, Bălănică Nicolae

" Ôltina, Popescu Demostene.

PREFECTURA JUDEȚULUI, Str. Traian

Prefect N. T. Negulescu

Serviciul Administrativ

Director, R. Roșculeț

Șef de Birou, M. Gadidov

Sub-șef, D. Dragomir

Registratură, N. Nicolae

Arhiva, N. Nicolau

Copist, C. Sborcea

" Zoe Didvian

" Nicoară FI.

" Dumitrescu M.

" Micu Maria

Serviciul Județului

Secretar, M. Mironescu

Contabil, I. Atanasiu

Sub-secretar, C. Dumitriu

Șef de birou, Al Drăghescu

" " " A. Costacea

" " " T. Ștefănescu

" " " St. Balicescu

Sub-șef, C. Panaitescu

" D. Trufașu

" Gr. Tihan

" M. Petrescu

Arhiva, Stela Atanasiu

Reg. M. Tanța

Imp. C. Ghimbășeanu

S. Ștefănescu

" M. I. Ciuhureanu

Dact. El. Bărzănescu

" El. Vilănescu

SOCIETATEA ANONIMĂ INDUSTRIALĂ

BALCIC

**Moară mare producând făinuri
și grîșuri din cele mai supe-
rioare calități.**

**Toate produsele se fabrică din
grâul Cadrilaterului care este
cel mai superior grâu românesc.**

**Mare fabrică de macaroane
de o calitate superioară.**

**Primește și execută urgent
orice comandă.**

SUCURSALA CONSTANȚA

STRADA MERCUR No. 3

Organizarea administrativă a județului

Plasa Constanța

Reședința plășii în Comuna Anadolchioi.

Administrator, George Alexandrescu.

Secretar, G. Stoicescu.

Anadolchioi: Notar D-tru Ghetu.

Canara, (Canara, Cogealia, Palazul mare, Horozlar, Mamaia), Notar N. Popescu.

Cicrâcci, (Cicrâcci, Caracoium), Tașaul), Notar Dumitru Băcanu.

Caramurat, Notar Coman Conea.

Hasancea, (Hasancea, Omurcea), Notar, Anghel Ioan.

Hasiduluc, (Hasiduluc, Viile Noi, Agigea, Lazmahale), Notar D-tru Brătianu.

Osmanfacă, (Osmanfacă, Mahomedcea, Ebechioi, Abdulach), Notar Gh. Stănculescu.

Techirghiol, (Techirghiol, Urluchioi, Musurat), Notar Anton Pănit.

Tuzla, (Tuzla, Mangeapunar de Tuzla).

Topraisar, (Topraisar, Carlichioi, Muratanu Mare, Muratanu Mic, Notar Anton Neacșu.

Constanța, Comună urbană, reședința Județului.

Plasa Cogealac

Reședința plășii în satul Cogealac.

Administrator, Păun Rădulescu.
Secretar, N. Calotă.

Cogealac, (Cogealac, Tariverde, Iancășme), Notar Eugen Pergescu.

Ceamurlia de jos, (Ceamurlia de jos, Caugacia), Notar Al. Roșculeț.

Potur, (Potur, Hamangia), Notar Matei Giurcă.

Casapchioi, (Casapchioi, Mihai Viteazu), Notar Serghiu Vasile.

Caranasuf, (Caranasuf, Duingi), Notar Stoican Apostol.

Peletlia, (Peletlia, Traian, Caraharman), Notar Andrei Callu.

Gargalâc, (Gargalâcul Mare, Gargalâcul Mic, Shâman), Notar Spiru Cealâc.

Pazarlia, (Pazarlia, Ester, Ghelelgic), Notar Anghel Iliescu.

Cavargic, (Cavargic, Palazul Mic, Scheremet, Chirișlic, Notar Drăgulescu Gh.

Pantelimon, (Pantelimonu de sus, Pantelimonu de jos, Tocsof), Notar Vasile Petricală.

Plasa Hârșova

Reședința plășii în comuna urbană de reședință Hârșova.

Administrator, N. Mogoș.

Secretar, V. Vasile.

Hârșova, Comuna urbană.

Ciobanu, (Ciobanu, Cadi-Câșla), Notar Tudor Oprea.

Gârliciu, Notar Vlad S. Nicolae.

Dulgeru, (Dulgheru, Carapelit), Notar Mocșoci Gh.

Sarai, (Sarai, Balgiu), Notar Florea Popa.

Cartal, (Cartal, Terzichioi), Notar Radu Ionescu.

Satișchioi, (Satișchioi, Erchesec), Notar Grigore Petrea.

Saragea, (Saragea, Băltăgești), Notar Vasile Barbu.

Topalu, (Topalu, Calachioi), Notar Dumitru Georgescu.

Ghizdărești, (Ghizdărești, Tichiești), Ion Gh. Petcu.

Muslubei, (Muslubei, Șiriu, Muslubei, Muslu, Capugiu), Notar Nicolae P. Neagu,

Flasa Cernavoda

Reședința plășii în comuna urbană de reședință Cernavoda.

Administr., Vasile Crăciunescu.
Secretar, A. Arghiropol,

Cernavoda, comună urbană.

Seimeni, (Seimeni Mari, Seimeni Mici), Notar Alex. Criștache.

Boascic, Notar Mihai Pârvan.

Chiorcișmea, (Chiorcișmea, Tapșunar), Notar Mihalache Tobă.

Facria, (Facria, Celibichioi, Satou, Azizia, Ștefan cel Mare, Notar, Harol Popescu.

Cochirleni, (Cochirleni, Ivrinezu Mare, Ivrinezu Mic), Notar Tudor Nicolae.

Rasova, Notar Ioan Popescu.

Aliman, (Aliman, Vlahchioi, Poulucci), Notar Dumitru Ivancel.

Plașa Medgidia

Reședința plășii în comuna urbană de reședință Medgidia.

Administr., Ion Alexandrescu.

Secretar, V. Ispir.

Medgidia, comună urbană.

Tortoman, (Tortoman, Defcea, Geabacu, Derinchioi), Notar Marin Crăciun.

Alacap, (Alacap, Nazarcea, Encdecarachioi), Notar Victor Bucur.

Docuzol, (Docuzol, Agicabul), Notar Pintilie Tudor.

Chiostel, (Chiostel, Caratai), Notar Marin S. Neagu.

Murfatlar, Notar Ilie Golan.

Biulbiul, (Biulbiul Mare, Biulbiul Mic), Notar Petre Blidea.

Cobadin, (Cobadin, Căceamac, Solular), Notar Eremia Niculae.

Osmancea, (Osmancea, Ciobanița), Notar T. Gavrilescu.

Engemahale, (Engemahale, Uzulmar, Edilchioi), Notar Radu Concea.

Peștera, (Peștera, Mircea Vodă, Idris Cuius, Saidia, Mahmud Cuius, Alibeiciar), Notar Lică Marin.

Carol I, (Carol I, Dorobanțu), Notar C. Istea Crăciun.

Plașa Mangalia

Reședința plășii în comuna urbană de reședință Mangalia.

Administratnr, Hristu Melide.

Secretar, Radu Paspoi.

Mangalia, comună urbană.

Gheringec, (Ghelengec, Ascilar, Haidarachioi), Notar, I. Georgescu.

Tatlageac, (Tatlageacul Mare, Tatlageacul Mic, Perveli, Mangepunar de Tatlageac), Notar D-tru Mitache.

Mustafaci, (Mustafaci, Eribiler, Azaplar, Carachioi), Notar D. Madan.

Enghez, (Enghez, Casipoi, Azamcea), Notar Nicolae Prip.

Chiragi, Valală, Deliorucci, A-cargea, Cesimcea), Notar N. N. Dumitrescu.

Ghiuvenlia,, (Ghiuvenlia, Alibichioi), Notar Marin Iscu.

Caraomer, (Caraomer, Canlicicur, Dauluchioi), Notar Th. Tibacu.

Docuzaci, (Docuzaci, Călfachioi, Mamuslia, Cercheschioi), Notar I. A. Bordei.

Sarighiol, (Sarighiol Acbași, Copucci, Hoșcadin, Cadichioi, Rașpunar), Notar, D. Tănăsescu.

Caracicula, (Caracicula, Hagilar, Ilanlăc, Două Mai), Notar Alex.

Reședința plășii în satul Adamclisi, comuna Adamclisi.

Administrator

Secretar, Ion Banciu.

Adamclisi, (Adamclisi, Urluia, Cherincuius), Notar N. Dumitrescu.

Enigea, (Enigea, Cocarja, Ghiolpunar), Notar Ștefan Mihai.

Cavaclar, (Cavaciar, Beșaul, Merdivenlipunar, Mangaci), Notar ilie Enăchescu.

Carabacă, (Cărabacă, Terziveli, Căugagi), Notar C. Zaramfiriu.

Cazil Murat, Notar M. Marinescu.

Hairanchioi, (Hairanchioi, Demircea, Schender, Căraci, Armutiia), Notar, Ilie Amăreanu.

Enișenlia, (Enișenlia, Asariac, Nastradin, Sevendic, Techechioi), Notar N. Gavrilescu.

Mulciova, (Mulciova, Arabagi, Iusufpunar), Notar Mih. Ispan.

Bairamdede, (Bairamdede, Cealmagea), Notar Gh. Mitrescu.

Chioseler, (Chioseler, Certicpunar, Bașpunar, Becter, Borungea), Notar, Niculae Neicu.

Cuzgun Urbana, (Cuzgun, Carsamat), Notar

Beilic, (Beilic, Demircea, Bacuius), Notar I. Arghiropol.

Mârleanu, Notar G. Petrescu.

Reședința plășii în comuna urbană de reședință Ostrov,

Administrator

Secretar, Fl. G. Ivanovici.

Ostrov, comună urbană.

Almalău, Notar V. Marinciu.

Esechioi, (Esechioi, Gârlița), Notar Constantin Sicoc.

Carvan, (Carvanu Mare, Carvanu Mic, Velichioi, Cuiungiuic), Notar C. Pântea.

Lipnița, (L'pnița, Coslugea), Notar Cr. Gherase.

Dobromir, (Dobromir din deal, Dobromir din vale), Notar Ioan Șerbănescu.

Regepcuius, (Regepcuius Techederesi), Notar N. D. Iliescu.

Parachioi, (Parachioi, Ghiuvegea, Calaiici), Notar Ilie Vasiliu.;

Caranlăc, (Caranlăc, Ciucurchioi, Bazarghian, Curuormun), Notar C. Dobrescu.

Oltina, (Oltina, Cășla), Notar Ioan Tabacu.

Satu-Nou, (Satu-Nou, Pârjoaia), Notar, Valeriu Burnescu.

Canlia, (Canlia, Halița), Notar Ioan Șeceru.

Bugeac, Notar G. Călinescu.

Cereți la toate librăriile :

„Anuarul General al Dobrogei“

„HOTEL BRISTOL“

Deschis la 1 Iunie 1924

o s o

Casă modernă cu tot confortul, în centrul orașului și în apropiere de Mare.

30 camere bine mobilate și spațioase.

Prețuri reduse

www.ziuaconstanta.ro

POPULAȚIA JUDEȚULUI CONSTANȚA

<i>Comunele rurale</i>	Bărbați	Femei	Total
Aliman	925	886	1811
Boascic	505	510	1015
Chiorcișmea	480	420	900
Cochirleni	977	1079	2056
Facria	909	954	1063
Rasova	1053	1337	2390
Seimeni	792	826	1618
Caranasuf	1194	1244	2436
Casapchioi	1725	1657	3400
Cavargic	490	450	940
Ceamurlia de jos	1062	994	2056
Cogealac	1595	1515	3110
Gargelâc	725	797	1522
Pantelimon	827	855	1682
Pazarlia	580	580	1160
Peletlia	668	643	1311
Potur	1106	949	2055
Anadolchioi	3945	3641	7586
Canara	1188	1265	2453
Caramurat	1173	1129	2302
Cicrâcci	686	729	1415
Hasancea	665	585	1250
Hasiduluc	645	603	1248
Osmanfacă	871	810	1681
Techirghiol	875	910	1785
Topraisar	618	452	1070
Tuzla	712	695	1371
Cartal	749	711	1460
Ciobanu	1208	1242	2450
Dulgheru	707	601	1308
Gârlici	656	685	1341
Ghizdărești	755	740	1495
Muslubei	939	805	1744
Saragea	443	375	818
Sarai	718	690	1408
Satișchioi	709	726	1435
Topalu	1100	1034	2134
Caracicula	896	842	1738
Caraomer	703	1047	1750
Chiragi	1468	1561	3029
Docuzaci	1294	1305	2599
Enghez	554	556	1110
Gherengic	690	731	1421
Ghiuvenlia	944	1072	2016
Mustafaci	704	598	1302
Sarighiol	640	602	1243

	Bărbaiți	Femei	Total
Tatlageac	588	659	1247
Alacap	620	695	1315
Biulbiul	790	718	1508
Carol I	1116	1044	2160
Chiostel	514	619	1133
Cobadin	1110	1260	2370
Docuzol	494	462	956
Engemahale	526	510	1036
Murfatlar	552	430	982
Osmancea	580	552	1132
Peștera	1008	823	1831
Tortoman	609	606	1215
Almalău	931	815	1746
Bugeac	172	192	364
Canlia	944	925	1869
Caranlăc	1181	1151	2332
Carvan	959	952	1911
Dobromir	998	1262	2260
Esechioi	1162	1226	2388
Lipnița	1157	1211	2358
Oltina	1280	1253	2533
Parachioi	1047	1006	2053
Regepcuius	597	573	1170
Satu-Nou	428	483	911
Adamclisi	1004	1197	2221
Bairamdede	1090	880	1970
Beilic	691	766	1457
Carabac	476	394	870
Cavaclar	712	726	1438
Cazil Murat	445	388	833
Chioseler	783	934	1717
Enigea	959	900	1859
Eșenlia	976	1033	2009
Hairanchioi	1168	1159	2327
Mârleanu	738	724	1462
Mulciova	754	706	1460
Total . . .	12399	10245	166344
<i>Com. urb. de reședință</i>			
Cernavoda	5067	2933	8000
Cuzgun	695	648	1343
Hârșova	2230	2324	4554
Medgidia	2240	2116	4356
Mangalia	880	865	1745
Ostrov	1287	1360	2647
Total . . .	12399	10246	22645
R E C A P I T U L A T I E			
Comuni rurale	72047	71652	143699
Comuni urbane	12399	10246	22645
Total General . . .	84446	81898	166344

STATISTICA ANIMALELOR

	C r nute						As ni și calări
	Cai	mari	Bivolii	Oi	Capre	Porci	
Aliman	594	607	5	1976	12	148	2
Boascic	307	419		2277	88	184	
Cernavoda	206	296	4	1562	95	190	13
Chiorcișme	748	802		6195		489	6
Cochirleni	536	946		2696	7	686	11
Facria	683	1623		21115	254	1348	1
Rasova	685	1885	6	2891	9	290	4
Seimeni	543	925		2730	18	479	2
Caranasuf	1303	725		5878		367	2
Casapchioi	1306	762		6671		209	6
Cavargic	275	383	3	2484		149	11
Ceamurlia de jos	1076	463	250	6396		835	3
Cogealac	1558	1988		6585	3	2355	3
Gargalac	617	756		3304		518	
Pantelimon	620	732		3891		403	4
Pazarlia	651	889		4162	13	213	5
Peletlia	417	482		6890	13	220	4
Potur	703	712	14	4955		442	2
Anadolchioi	1078	598		2120		770	
Canara	607	742		4510		852	
Caramurat	1026	943		4336		803	
Cicrâcci	644	437		3806	3	469	9
Hasancea	352	426		1288		58	2
Hasiiduluc	526	725	26	3181		248	
Osmanfacă	599	703		1636	9	542	
Techirghiol	359	403		3199		158	
Topraisar	506	938		1079		184	
Tuzla	242	472	8	2692		305	
Cartal	683	677		2847		552	
Ciobanu	744	1002		3280	43	309	12
Dulgheru	605	718		2334	10	246	3
Gârlici	509	769		4860	18	275	13
Ghizdărești	333	307		1588	218	126	
Hârșova	280	892	2	3354	59	330	46
Mușlubei	740	1298		2819	68	134	3
Sar:gea	688	652		2187		288	
Sarai	333	705	2	2022		274	2
Satischioi	458	660		2442		349	7
Topalu	910	1104		3181		599	7
Caracicula	678	1133	12	1368	7	324	14
Caraomer	645	1041		2422		184	4
Chiragi	625	1398	2	6698	69	409	3
Docuzaci	888	1302		1852		361	

	Cornute						Asini și catări
	Cai	mari	Bivoli	Oi	Capre	Porci	
Enghez	691	1080	1	5685	4	265	4
Gherengic	721	1226		3280		219	5
Ghiuvealia	868	1015	21	3782		780	9
Mangalia	293	469	18	5258		408	7
Mustafaci	628	1062	6	7531		501	12
Sarighiol	531	1038	2	5462		240	14
Tatlageac	543	700		6055		236	
Alacap	543	1081		4998	12	305	7
Biubiul	467	746		708		104	2
Carol I	831	1149		5145		660	
Chiostel	408	635		2051		240	
Cobadin	1668	1013		3671		462	8
Docuzol	182	970		1030		315	6
Engemahale	396	652		1745		330	
Medgidia	325	613	1	2886	28	165	93
Murfatlar	204	406		2248	5	281	14
Osmancea	273	348	32	2222	125	238	9
Peștera	1085	2048	9	7390		751	6
Torioman	446	1066		1334		336	
Almalău	206	393	11	1357	39	390	9
Bugeac	118	187		2306	140	379	3
Canlia	668	894	64	6949	12	360	20
Carabac	418	631	37	2363	83	479	5
Carvan	750	683	141	4500	30	1005	37
Dobromir	552	458	127	2010	75	320	6
Esechioi	639	782	137	6133	352	472	9
Lipnița	466	779	46	3359	21	434	1
Oltina	429	848	31	2046	69	542	
Ostrov	185	460	13	2096	78	280	21
Parachioi	312	681	29	1521	103	530	3
Regepciuius	235	662	69	1205	54	371	6
Satu-Nou	200	480	52	2263		195	1
Adamclisi	483	1264	10	1425	169	1600	
Baerâmdede	470	806	7	1643	33	258	
Beilic	243	259	29	2653		461	6
Carabacă	256	370	2	1925		263	5
Cavaclar	624	1000		4622		425	
Cazilmurat	325	520		1937		372	
Chioseler	438	411	119	1526	83	343	12
Cuzgun	282	605	13	1158	60	300	12
Enișea	600	1405	20	5740	128	794	3
Enișenlia	559	1203	75	3946	149	342	12
Hairanchioi	631	1054	20	2670	60	1323	11
Mârleanu	514	554	5	1650	18	172	2
Mulciova	712	743	4	2188	24	210	4
Total General	50304	71000	1485	306531	2990	30030	588

Prefectura Poliției Constanța, Str. Mircea

Ștefu N. Grigore, Prefect al Poliției	Circ. I, Com. Cicerone Ștefănescu,
Culiță Theodor, Director	șef, detașat din Pol. Ostrov
Vasile N. Grigore, S. Com. Cl. I	Circ. II, Comisar C-tin Nicolescu,
Bobeși Gr. " " " I	detașat din Pol. Cernazoda
Tudoroniș Petre " " " III	Circ. III, Com. Gr. Leahu
Stanciu Dan " " " III	<i>Biroul Populației</i>
Mitrea Nicolae " " " III	Șef, Comisar Dumitru Raicopol
Vladuț Nicolae, Registrator Cl. I	<i>Biroul Circulației</i>
Suzana Scarlat, Copist " "	Șef, Comisar Dumitru Predescu
Caserescu Gr. " " " "	<i>Biroul de Moravuri</i>
Anghelescu Gh. Revizor B. Serv.	Șef, Comisar Oprea Bică, detașat
Clipa C-tin, Agent B. Serv.	din Poliția Medgidia
Geanoloiu Ludovic Comand. Cl. I	<i>Biroul Procedurilor</i>
Amuratiu Stavrescu, ajutor " "	Șef, Sub-Comisar Răducan
Tair Memet, Serg. Major Cl. I	
Olteanu Dumitru " " " "	
Dănescu Ioana " " " "	

Primăria Constanța, Piața Independenței

Comisia interimară

Președinte, Virgil Andronescu
 Vice-președinte, Pe're I. Nițescu
 Grigore Roșu

Membri: " D. Dumitriu
 P. Atanasiu
 D. Țimiraș
 C. Alimănișteanu
 N. Zarguzon
 P. Poladian
 P. Ciupercescu
 Ilie Seny
 D. Beloiu
 Gh. Popa
 St. Marinescu
 Gh. Resner
 Badea Spănu
 Murat Gh. Ali

Comisia de Licitație

D. Belloiu, Ilie Seny

Direcțiunea administrativă și secretariatul general

Secretar General, Ion Foța

Director, Dumitru Perjescu
 Șef de birou, Nicolae Dordea
 Șef de birou cu registratura, Hari-
 ton Nalbant
 Sub-Șef de birou, D. Georgescu
 " " " Atanase Popovici
 Impiegați: Al. Romanoschi
 Ion Vlusu
 Sofia Mologinschi
 V. Alexandrescu
 Inspector Comunal Stelian Abagiu
 " " Marin Morărescu
 Dactilograf, Victoria Decu
 Telefonistă, Elena Mohoria
 Intendent, Teodor Păduraru

Oficiul Stărei Civile

Ofițer al stărei civile, Gh. Popa
 Șef de birou, Ion Ceoroeanu
 Sub-Șef de birou, Petre Rădulescu
 Impiegați: G. Șerbănescu
 Matei Păunescu

Serviciul contencios

Avocat, șeful contenciosului, Gh. Cristescu
Impiegat, Florica Asan

Direcțiunea Contabilității

Director, Ion M. Butărescu
Sub-Director, Ștefan Predescu
Verificator al compturilor, Petre Rainu
Țiitor de registre, Eremia Munteanu
" " " E. Teodoru
" " " C-tin Antoniadi
Dactiografă, Ecaterina Agopian
Controlor-Șef, Ion Niculescu
Controlor, Dumitru Munteanu
" Mihai Tinter
" C. Budianu
Agent de constatare, I. Georgescu
" " " N. Stan
" " " A. Ștefănescu

Serviciul Bunurilor Comunale

Șef de serviciu, Odiseia I. Stireciu
Registrator arhivar, Petre Ceacârnu
Impiegat, Tudorache Ioan

Serviciul Casieriei

Casier, Teodor Niculescu.
Sub-casier, Grigore Săvescu.
Imp. verificator, Victor Iancovici.
Țiitor de registre, Ion Gavrilescu.
Arhivar, Ion Bădică.
Agent de urmărire, Sava Laca
" " " Ion Presicura.
" " " Nicolae Ionescu

Percepția I (în palatul Primăriei)

Perceptor, Nicolae Cojocă
Agent contabil, Ion Curteanu
Impiegat, Florian Nicolae
Agent de urmărire, C-tin Pelecuda
" " " Ispas Vasile
" " " Iuga Nicolae
" " " Nicu Vanghele
" " " Alexe Șerban
" " " Gh. N. Creta

Agent de urmărire, Ion Manase
" " " C-tin Dumitrescu
" " " S. Cominovici
" " " Neniță Dumitru

Percepția II-a

Perceptor, Ion M. Dumitrescu
Agent contabil, Peirr Bârsănescu
Impiegat, Ștefan Marghiol
Agenți de urmărire, N. Alexandroiu
" " " Ștefan Popescu
" " " Iancu Popa
" " " Negrescu
" " " G. C. Vlad
" " " Stan Cojocaru
" " " Traian Decu
" " " Gh. Mocanu
" " " Gh. Vasiliu
" " " Gh. Rădulescu

Serviciul veterinar

Intendent, Iosef Vinescu
Impiegat, Maria Șimizeanu
Intendent Hale, Ștefan Borcea
Agent veterinar, Nicolae Pletea
" " Radu Vacaru

Direcțiunea tehnică, Lucrări tehnice.

Inginer Director, Bogdan Popescu
Conducător principal, Ion R. Filotti
" " ajutor, Gh. P. Trandabur.
Conducător desenator, Nicolae N. Ionescu.
Secretar, Gheorghe Tașcu
Picher, Ioan Scarlat
" Petre Alexandrescu
Lucrător lăntar, Gherasim Bruhărescu.
Intendent la băile Mamaia, Rădulescu Neagu.

Secția salubrității și ateliere

Conducător Șef, D-tru Gh. Săvescu
Supraveghetor Șef, C-tin Florea
" Marinescu Vasile

Supraveghetor, Călitu Dumitru
" Victor Danciu
" Minea Gh.

Ferar, Constantin Argint
Ajutor ferar, Piperea Ion
Lemnar Tudor Șerbănescu
Ajutor lemnar, Gh. Stăvari
Curelar Vasile Stoian
Șofer Șef, Ionescu Nicolae
Șofer, Gh. D. Gutman
" Stan Stănescu
" Constantin Mocanu
" Ion Biendea

Serviciul Grădinilor

Grădinar Șef, Ludovic Schack
Grădinar, Josef Schevitz
" Ștefan Staicu

Serviciul Cimitirului

Intendent, Alex. Constantinescu

Serviciul Hidraulic

Conducător, Clement Brodier
Secretar contabil, Beneamin Manea
Revizor Telefonist, Panait Aposto-
tolescu
Celitor la apometru, Constantin
Mihart

Uzina Hinog

Diriginte mecanic, Adam Haffen-
scher
Mecanic șef, Mihai Haffenscher
Secretar contabil, Nicolae Griva
Revizor de linie, Iohan Ghindeș
Manipulant la vane, Constantin
Bosneagu
Ungător, Eisendier Guti
" Ciocăldaru Ion
" Mitu Ion Tudor
" Stănescu Nicolae
Mecanic, Dumitru Dumitru
" Poenaru Nicolae
Intendent supraveghetor, Vasile
Jordan

Cantonier, Tudor Stan
" Ioan Floarea
Cantonier, Dumitru Ciocăldău
" Ion Butu

Uzina Caragea Derme

Mecanic șef, A. Georgescu Gh.
Ajutor mecanic, Sadăc Abdula
Ungător, Ștefan Florea
" Constantin Georgescu

Canalizarea orașului

Supraveghetor mecanic, Lambru
Constantin
Revizor la canale, Gavril Bălint

Serviciul de Incendiu

Comandant pompier, Matei Racu
Sergent major, Victor Butuc
Sergent, Nicolae N. Ghiță
Mecanic, Dinu Ioan

Uzina Electrică

Mecanic șef, Rudolf Nuber
Mecanic, Madel Vladimir
Secretar contabil, Ștefan Cristo-
dorescu
Ungător, Ion Călin (Călitu)
" Cornel Caluță
" Marin Luca
" Ion Frăcaru
Monteur electrician, C-tin Carp
Șef al rețelei, N. Gh. Nicolau
Manipulant la tablouri, Ștefan
Constantinidi
Lampist, Petre Moldoveanu
Cititor de comptoare, Al. Costovici
" " " Ion Roșculeț
Revizor de cabluri, Belu Magher

Biroul Populației și Servitori

Șef de birou, Gheorghe Enescu
Împiegat, Bonstantin Cojocaru
Agenți, Stelian Ștefănescu
" Ion I. Răducu

Idem pentru fiecare alambic

Lei 500

Pentru controlul vânzătorilor ambulănți (de fiecare)

Lei 500

Pentru un buletin de înscriere la biroul populației

Lei 10

Pentru un duplicat de pe buletinul populației

Lei 5

Pentru un extras de pe actul de naștere sau de pe actul de moarte liberat de oficiul stărei civile sau de tribunal de pe registrele stărei civile

Lei 10

Pentru un act de adopțiune

Lei 100

Pentru un extract de pe actul de căsătorie obligatoriu în toate cazurile când se liberează buletinul de căsătorie, cât și pentru cele ce se vor cere cu petițiune ulterioară

Lei 20

Pentru un buletin de căsătorie

Lei 25

Pentru actele de dovedire cu martori la Oficiul stărei civile servind la căsătorie

Lei 50

Pentru o dotă constituită, se exceptează obiectele cari compun trusoul, însă :

Dela 1.000 lei până la 10.000 lei

Lei 2

Dela 10.000 lei până la 30.000 lei

Lei 4

Dela 30.000 lei până la 50.000 lei

Lei 6

Dela 50.000 lei până la 100.000 lei

Lei 8

Dela 100.000 lei până la 200.000

Lei 12

Dela 200.000 lei până la 400.000

Lei 15

Dela 400.000 lei în sus Lei 20

Pentru înscrierea unui hotărâri de divorț

Lei 10

Pentru orice clădire cu un etaj ce se face din nou în cuprinsul comunei, de fiecare m. p. de suprafață a construcției

Lei 4

Pentru clădirile având mai multe

etaje taxa va fi sporită în proporție cu numărul etajelor, considerându-se ca etaje și beciurile și mansardele.

Pentru reparațiuni radicale la clădiri, însă :

Până la 5 încăperi Lei 200

Dela 5 la 10 încăperi Lei 400

Dela 10 la 20 încăperi Lei 800

Dela 20 la 40 încăperi Lei 1600

Dela 40 la 100 încăperi Lei 4000

Cu peste 100 încăperi Lei 5 000

Pentru reparațiuni de simplă întreținere se vor percepe următoarele taxe de etaj :

Până la 5 încăperi Lei 25

Dela 5 la 10 încăperi Lei 50

Dela 10 la 20 încăperi Lei 100

Dela 20 la 40 încăperi Lei 150

Dela 40 la 100 încăperi Lei 200

Peste 100 încăperi Lei 400

Asupra materialelor de construcție întrebuințate de clădirile din nou, însă :

Cu un etaj Lei 2

Pentru fiecare etaj în plus, de fiecare m. p. Lei 2

Asupra materialelor de construcție întrebuințate la împrejmuiri pe m. l. Lei 2

De fiecare m. p. de suprafață a proprietăților de pe străde prevăzute cu canal public, pentru folosința canalului și în special pentru scurgerea apelor provenite din ploii etc., însă :

M. patrat de suprafață a proprietăților din Ocol. I Lei 0,50

M. patrat de suprafață a proprietăților din Ocol. II Lei 0,40

M. patrat de suprafață a proprietăților din Ocol. III Lei 0,20

M. patrat de suprafață a proprietăților din Ocol. IV Lei 0,10

De fiecare m. l. de fațadă a proprietăților pentru măturatul, stropitul și ridicatul gunoanelor de pe străzi, însă :

M. liniar de fațadă a proprietăților din Ocolul I Lei 20

M. liniar de fațadă a proprietăților din Ocolul II Lei 8

M. liniar de fațadă a proprietăților din Ocolul III Lei 5

M. liniar de fațadă a proprietăților din Ocolul IV Lei 3

Dela cei ce fac comerțul cu pompe funebre pentru fiecare înmormântare, din prețul clasei de pompă după tariful taxei fixat de Consiliul Comunal:

Pentru o pompă cu dric cu un cal Lei 5

Pentru o pompă cu dric cu doi cai Lei 10

Pentru o pompă cu dric cu 4 cai Lei 15

Pentru o pompă cu dric cu 6 cai și mai mulți Lei 20

Pentru fiecare firmă servind a indica felul comerțului sau profesiunea, precum și numele comercianților și celor ce exercită profesiunea Lei 200, 500

Pentru firmele scrise în limbi străine sau cu caracter străin Lei 4000

Pentru fiecare servitor care poartă livrea cu firețuri, gaitane sau cocarde Lei 1000

Pentru fiecare servitor care poartă livrea simplă Lei 500

Pentru o trăsură sau brișcă de speulă, pe arcuri, deschisă sau închisă (coupée), însă :

Pentru trăsuri cu un cal sau brișcă cu 1 sau 2 cai, pe zi Lei 5

Pentru trășurile cu 2 cai deschisă sau închisă (coupée) Lei 10

Pentru un automobil de piață de speulă Lei 30

Pentru o trăsură, brișcă, docar, gabrioletă, etc. pe arcuri, deschisă sau închisă (coupée) la particulari pe an Lei 600

Pentru o căruță particulară Lei 200

Pentru o căruță cotigă sau orice vehicul de speulă fără arcuri, însă :

Cu un cal pe zi Lei 2

Cu doi cai pe zi Lei 5

Cu trei cai sau mai mulți pe zi Lei 6

Pentru orice camion public cu tracțiune animală, însă :

Până la 1000 kgr. încărcătură pe zi Lei 1

Cu peste 1000 kgr. încărcătură pe zi Lei 15

Pentru orice camion cu tracțiune mecanică, însă :

Până la 1:000 kgr. încărcătură pe zi Lei 20

Dela 1.000 kgr.—2.500 kgr. încărcătură Lei 25

Dela 2.500 kgr.—3.500 kgr. încărcătură Lei 30

Se aplică această taxă și pentru remorci.

Pentru fiecare omnibus sau tramvear cu tracțiune animală sau mecanică pentru transportul călătorilor pe zi Lei 40

Pentru orice tramvai vagon cu tracțiune animală sau mecanică Lei

Pentru automobile, motocicletele și ale autorităților publice, însă :

Pentru un automobil până la 12 H.P. pe an Lei 2000

Pentru un automobil dela 13—24 H.P. pe an Lei 3000

Pentru un automobil dela 25—36 H.P. pe an Lei 5000

Pentru un automobil dela 37—60 H.P. pe an Lei 8000

De peste 60 HP. Lei 12000

Pentru o motocicletă simplă pe an Lei 200

Pentru o motocicletă cu sidecar pe an Lei 400

Pentru persoanele cari întrebuntesc automobile mai mici de 36

H.P. pentru nevoile unei profesii, comerț, agricultură sau industrie se vor plăti taxele de mai sus pe jumătate.

Negustorii de automobile, motocicletele și sidecare, nu vor plăti taxele de mai sus pentru automobilele și sidecarurile destinate vânzării.

Pentru fiecare bicicletă afară de cele întrebuințate într'un serviciu public pe an Lei 100

Armoariile și coroanele distinctive pe trăsuri sau automobile, taxa plătindu-se numai odată de fiecare proprietar de trăsuri oricare ar fi numărul trásurilor pe care le-ar avea pe an Lei 2000

Pentru fiecare cal de lux, de ham sau de călărie, la particulari pe an Lei 600

De fiecare cal de ham sau de călărie întrebuințat în serviciu de comerț sau de industrie și medici afară de cei ai căruțașilor sau sa-gaii Lei 100

Pentru un servitor (bărbat sau femeie), se scutesc stăpânii cari au un singur servitor, însă:

Primul servitor pe an Lei 40

Al doilea servitor, pe an Lei 80

Al treilea servitor, pe an Lei 160

Al patrulea „ pe an Lei 320

Al cincilea servitor și tot astfel pentru fiecare servitor în plus, în progresie aritmetică Lei 640

Pentru vânzarea unei vite mari în piețele și oboarele comunei, în târguri și bălciuri, de cap Lei 100

Idem, mici Lei 20

Idem, un porc Lei 50

Aceste taxe se pot încasa și sub formă de chirie pentru vitele ce se introduc în oboare, piețe, târguri și bălciuri.

Pentru un bilet de vânzarea unei vite mari Lei 15

Pentru un bilet de vânzarea unei vite mici Lei 5

Taxa pe vizitatori în stațiunile climatice și balneare, de fiecare persoană care stă mai mult de 7 zile în localitate, scutindu-se copiii minori pe lună Lei 10

Asupra venitului brut al caselor de joc la noroc, cum sunt cluburile, cercurile și toate cluburile și localurile publice sub orice denumire, cum și hipodromurile și terenurile de sporturi actuale și viitoare cari cad în raza comunei în care hazardul are principalul rol înaintea oricărei prelevări, sub orice titlu ar fi Lei 30

De fiecare călător la hotelurile de lux pe zi lei 10

De fiecare călător la hotelurile de cl. I pe zi Lei 8

De fiecare călător la hotelurile de clasa II pe zi Lei — precum și dela casele zise hoteluri-garni cari primesc pasageri cu ziua Lei 5

Pentru călătorii streini din afară de regat se va percepe o taxă echivalentă cu locațiunea plătită hotelierului pe cameră și se va încasa numai dela călătorii cari aparțin țărilor ce au taxe pe călătorii străini, sau o taxă fixă care nu va trece în niciun caz de 5 ori taxa pe călători, după clasificarea hotelului Lei —

De fiecare câine la particulari pe an Lei 30

De fiecare câine de lux pe an Lei 500

Taxa asupra vitelor vagabonde sau de pripas ce se vor închide la oborul comunal, oșebit de chel-tuelile pentru întreținere, însă:

Vita mare pe zi Lei 10

Vita mică pe zi Lei 5

Taxa pentru serviciul pompierilor, însă:

1. De fiecare locuitor contribuabil pe an Lei 10
2. Asupra proprietarilor cu clădiri, socotiți dupe valoarea locativă. Lei —
3. Asupra soc. de asigurare din valoarea totală a primelor de asigurare contra incendiilor încasate în localitate pe an Lei 5

Taxa asupra valorii mărfurilor transportate de comercianți și industriași pe străzile orașului în și din depozitele orașului Lei —

Pentru fierestrele mecanice postate sau ambulante pentru tăiat lemne pe an Lei 300

„Regina Hotel“

— Constanța —

Deschis la 1 Iunie 1906

Casă proprie, modernă de primul rang

30 Camere și Salon

∴ RESTAURANT DE RÂNGUL ÎNTAIU ∴

Instalațiune modernă și calorifere

— Prețuri moderate —

„PETROL-BLOCK“

SOCIETATE ANONIMA ROMANA

Capital în acțiuni Lei 100.000.000 — Vărsat Lei 80.000.000

BUCUREȘTI

No. 5 — Strada N. Gulescu — No. 5

EXPLOATĂRI PROPRII DE PETROL LA : BĂICOI,
BUȘTENARI, BORDENI, MORENI

— RAFINERII : BUCUREȘTI, PLOEȘTI, BUZĂU —

Vânzare de Petrol și derivate

Expedieri de Vagoane cisterne

Adresa telegrafică : „PETROBLOCK“

Telefon 466 și 872

T A B L O U

De taxe votate de Consiliul Comunal pe baza art. 11 din legea asupra maximului taxelor și contribuțiilor comunale oi art. 23 din legea drumurilor, asupra consumului apei, ridicării gunoaelor, tot la canal, iluminatul electric și prestațiuni pentru drumuri.

	Categ. I Cuprinsă din B-dul Elisabeta pană în Str. Șt. cel Mare inclusiv Pe an Lei	Categ. II Cuprinsă din Ștefan cel Mare pană la linia Mamaia incl. Pe an Lei	Categ. III Cuprinsă dela linia Mamaia în sus Pe an Lei
<i>Taxe ridicării gunoaelor</i>			
Asupra camerilor de locuit, birouri, sală de primire sau urmărire precum și orice fel de încăpere	8	5	3
Asupra bucătăriilor la familie	20	15	5
Asupra magazinelor, prăvăliilor sau atelierelor de orice meserii până la 30 m. p.	60	40	30
Asupra magazinelor, prăvăliilor în cari se exercită orice fel de comerț sau atelierelor de orice meserii dela 50 m. p. în sus	200	150	100
Asupra magazinelor, prăvăliilor sau atelierelor de orice meserie dela 30—50 m. p.	90	60	40
Asupra camerelor de laboratoare de farmacie sau drogerii	80	60	40
Asupra camerilor de găzduire sau consumație dela birturi, cafe-nele și altele similare	60	40	25
Asupra sălilor de birt, cafenele, cârciumi sau berării și altele similare	250	200	150
Asupra birourilor, bărcilor și caselor de comerț	450	350	250
Asupra cancelariilor servind comercianților, precum și birourilor de avocatură	60	40	30
Asupra bucătăriilor, cu sau fără hotel, rangul I	800	600	400
Asupra bucătăriilor, cu sau fără hotel, rangul II	600	400	200
Asupra bucătăriilor, cu sau fără hotel, rangul III	400	300	150
Asupra birturilor populare unde nu este hotel	160	60	40

	Categ. I Pe an Lri	Categ. II Pe an Lei	Categ. III Pe an Lri
Asupra camerilor dela hoteluri sau hanuri	20	15	12
Asupra grajdurilor sau șoproanelor dela hoteluri sau hanuri precum și șoproanele de adăpostitul vitelor sau alte animale	800	600	400
Asupra curților, hanurilor sau cârciumilor fără grajduri sau fără șopron în cari se găzduesc căruțe cu cai sau alte animale	800	400	300
Asupra teatrelor de vară	600	400	200
” ” de iarnă	750	500	300
” Depozitelor de mărfuri cu materiale deasupra solului sau subsolului pentru orice fel de comerț, afară de unelte agricole, cherestea, cărbuni de foc.			
a) cu vânzare en-gros	600	400	100
b) cu vânzare en-detail	250	200	100
Asupra depositelor din lăuntru orașului de mașini agricole	250	200	150
Asupra depositelor, din lăuntru orașului, de lemne, cărbuni, cherestea și metalurgie	350	300	250
Asupra depozitelor de gheață din lăuntru orașului	150	100	80
Asupra cuptoarelor dela brutării	200	150	120
” gheretelor de zarzavat	200	150	100
” gheretelor de măcelărie	180	150	100
” gheretelor de brânză și fructărie	150	100	100
Asupra gheretelor de pescărie	180	150	120
” atelierelor de tipografie	200	150	150
” școalelor particulare și publice afară de cele primare ale Statului, de fiecare clasă	50	50	50
<i>Diverse</i>			
Asupra cluburilor particulare	1000	600	600
” cluburilor oficiale	300	300	300
” băilor afară de locuințe și bucătăriile lor	800	600	400
Asupra vitelor mari în afară de cai și vite cornute cari sunt întrebuințate la birji, căruțe, camioane, cotigi de speculă în oraș	60	40	25

	Categ. I		Categ. II		Categ. III	
	Pe an	Lei	Pe an	Lei	Pe an	Lei
Asupra vitelor mici (idem)	40		25		10	
„ cailor, boilor, bivoliilor, întrebuințați la orice fel de vechicul de speclă, cu arcuri sau fără arcuri	60		60		60	
Asupra puțurilor ce au scurgere pe străzi	600		600		600	
Asupra grajdurilor particulare	150		150		30	
„ locurilor virane cuprinse între B-dul Elisabeta și B-dul Regina Maria inclusiv (locuri virane împrejmuite)	120		120		120	
<i>Taxa consumului apei</i>						
Asupra imobilelor destinate numai pentru locuit și cari au apometru	10		10		10	
Asupra imobilelor în cari se exercită orice fel de comerț înrând și camerele de locuit pendinte de aceste imobile și cari au apometru așezat	20		20		20	
Asupra imobilelor la cari nu sunt așezate apometre, de fiecare încăpere, considerându-se camerele locuite de stăpân, sălile de primire, saloanele, camerele servitorilor, bucătăriile, sufrageriile și spălătoriile, socotindu-se antreurile și coridoarele de servici	120		90		90	
Asupra imobilelor cari au closet	180		120		90	
Asupra grajdurilor cari sunt legate de conducta publică	1500		1500		1500	
Asupra garajurilor de automobile și camioane ale persoanelor particulare și autorităților de fiecare automobil și autocamion	1000		1000		1000	
Asupra restaurantelor clasa I	4000		3000		3000	
„ „ „ II	3000		2000		2000	
„ „ „ III	2000		1500		1500	
Asupra fabricilor de apă gazoasă, boiangerii și spălătorii sistema.ice	2000		2000		2000	
Asupra hotelurilor cu restaurant, cârciumilor cu restaurant și altele similare	12300		12500		12500	
Asupra cârciumelor și cafenelilor fără restaurant, cofetăriilor,						

	Categ. I Pe an Lei	Categ. II Pe an Lei	Categ. III Pe an Lei
spălătoriilor, simigeriilor, bodegiilor, depozitelor de băuturi spirtoase și altelor similare	10000	100 0	10000
Asupra brutăriilor	3000	3000	3000
Asupra hanurților legate de conducta publică	20000	20000	20000
Asupra brageriilor	7500	7500	7500
„ magazinelor, prăvăliilor în cari se exercită comerțul de manufactură, brașovenii, zărafie, ceaprazărie, pielărie, cărofie, hămărie, ferărie, olărie, mobile, librărie, coloniale și alte similare, numai dacă au instalațiuni	1500	1250	1000
Asupra atelierelor în cari se exercită meseria de croitorie, tâmplărie, ferărie, ceasonicărie cizmărie, tipografie și altele similare când au instalațiuni și se deservesc de apă din conducta publică	1000	750	500

Taxe totu la canal

Asupra imobilelor destinate numai pentru locuințe, pentru fiecare încăpere, considerându-se camerele locuite de stăpân, sălile de primire, saloanele, camerele servitorilor, bucătăriile, sufrageriile și spălătoriile, scutindu-se antreurile și coridoarele de servicii

20 12 8

Asupra imobilelor destinate pentru orice fel de comerț, intrând și camerele pentru locuințe pendinte de acelaș imobil, de fiecare încăpere considerându-se camerele locuite de stăpân, sălile de primire, saloanele, camerele servitorilor, bucătăriile, sufrageriile și spălătoriile, scutindu-se antreurile și coridoarele de servicii

25 15 10

Iluminatul electric

Pe lună kilovat Pe lună kilovat Pe lună kilovat

Pentru toate localurile particulare și casele de locuit din oraș unde se găsesc instalate comptoare de bec 10 de bec 10 de bec 10

Categ. I	Categ. II	Categ. III
Pe lună kilovat	Pe lună kilovat	Pe lună kilovat

Pentru toate localurile particulare și casele de locuit din oraș unde nu sunt instalate comptoare	de bec 50	de bec 50	de bec 50
---------------------------------------------------------------------------------------------------	-----------	-----------	-----------

Pentru toate localurile de comerț, manufactură, băcănie, ceasornicari, hoteluri, farmacii, drogherii, parfumerii, pentru becul de 50 lumini	” 50	” 50	” 50
Idem p. becurile de 75 lumini	” 85	” 85	” 85
Idem p. becurile de 100 lumini	” 100	” 100	” 100

Pentru localurile cari se închid la ora 8 seara și nu vor mai arde lumină în prăvălii sau vitrină se va plăti ca la locuințe	” 50	” 50	” 50
------------------------------------------------------------------------------------------------------------------------------	------	------	------

Pentru localurile de cârciumă, restaurant, cofetărie și cafenele, de fiecare bec de 50 lumini	” 85	” 85	” 85
-----------------------------------------------------------------------------------------------	------	------	------

Idem de fiecare bec de 75 lumini	” 125	” 125	” 125
----------------------------------	-------	-------	-------

Idem de fiecare bec de 100 lumini	” 150	” 150	” 150
-----------------------------------	-------	-------	-------

Pentru localurile de cluburi și varieteti, pentru fiecare bec de 50 lumini	” 100	” 100	” 100
----------------------------------------------------------------------------	-------	-------	-------

Idem p. un bec de 75 lumini	” 150	” 150	” 150
-----------------------------	-------	-------	-------

Idem p. un bec de 100 lumini	” 175	” 175	” 175
------------------------------	-------	-------	-------

Taxa prestației pentru drumuri

	Pe an Lei	Pe an Lei	Pe an Lei
Pentru cei ce au un venit brut de 200.000—300.000 lei anual	700	700	700
Pentru cei ce au un venit brut de 100.000—200.000 lei anual	500	500	500
Pentru cei ce au un venit brut de 100.000—150.000 lei anual	300	300	300
Pentru cei ce au un venit brut până la 100.000 lei anual	200	200	200
Funcționari și pensionari	75	75	75

Rețineți-vă din vreme un exemplar din
„ANUARUL GENERAL AL DOBROGEI”
pe 1926

Correspondențe în toate limbile

REGIA MONOPOLURILOR STATULUI

Sediul Depozitului Constanța, Str. Mihail Cogalniceanu

Șef de Depozit Central Clasa I, Stănescu Alex.
 " " " " " " IV, Tulbure Teodora
 " " " " " " IV, Ștefănescu Elena
 Revisor, " " " " " " IV, Ștefănescu Elena
 Impiegat clasa I, Trandafirescu Constantin
 " " " " " " II, Popescu Aneta
 " " " " " " IV, Muchie Constantin

Debitanții orașului Constanța

Căciulă Nicolae	Strada Ștefan cel Mare No. 64
Pasenschi I. G.	" " " " " " 81
Ionescu V. Ioan	" " " " " " "
Menzat Murat	" " " " " " 41
Moroianu Nichifor	" " " " " " 57
Bercovici Ițic	" " " " " " 29
Georgescu N. Ctin	" " " " " " 105
Petcu Dumitriu	" " " " " " 72
Macsut Velula	" " " " " " 47
Șerban N. Elena	" " " " " " 117
Marin Constantin	" " " " " " colț cu linia Mamaia
Naparu Ștefan	" Carol No. 107
Tătoiu Gheorghe	" " " " " " 24
Ioșca Petre	" " " " " " 96
Naum Sotir (Sarcă)	" " " " " " 126
Cuși Nicolae	" " " " " " 74
Trandafirescu Gh.	" " " " " " 53
Poplea Carol	" " " " " " 134
Constantinescu N-lae	" " " " " " 100
Temistocle P. Gh.	" " " " " " 149
Ivanovici Maria	" " " " " " 84
Anica Gr. Ioan	" " " " " " colț cu str. Tache Ionescu
Bechir Abdulachim	" Ștefan Mihăileanu No. 7
Petrescu Nicolae	" " " " " " 40
Iliescu Dumitrache	" " " " " " 39
Dragulinescu M.	" " " " " " "
Ghenea Gh. Anton	" " " " " " 38
Crăciun Maria	" " " " " " 38
Țeposu I. Aurel	" Carol, colț cu Vasile Alexandri
Dorinciu Olimpia	" Griviței No. 48
Nada Nicolae	" Carol (vis-à-vis Hotel Splendid) chioșc
Dabo T. Irimia	
Sotrocan Filip	B-dul Regina Maria, colț cu str. Carol
Bogdan Maria	Strada Carol, colț cu str. Ferdinand

Panaït Constanttñ	B-dul Regina Maria No. 83
Radu Tudorache Maria	Strada Independenței, colț cu str. Șt. cel Măre
Ionescu I. Ioan	Piața Independenței No. 3
Florescu I Maria	Strada D. A. Sturza
Sandu Marin	" " " " colț cu str. Roșiori
Leonard Elena	Incinta Portului Constanța
Maldărescu Opriță	Palatul Comunal
Tribunalul Mahomed.	Strada Gh. Lahovary No. 30
Tulea Lina	" " " " 42
Nicolnu Grigore	" " " " 92
Vlaicu Vasile	" " " "
Hristu Sotir	" Mihai Viteazu No. 43
Ganciulescu Nedelciu	" " "
Tudor M. Florica	" Tudor Vladimirescu, colț Mih. Viteazu
Dode M. Gheorghe	" " " No. 52
Mâza Ioan	" Dorobanților
Dumitru S. Angela	" General Manu No. 22 bis
Ionescu Neaga	B-dul Regina Elisabeta (chioșc)
Mitru Alex. Ana	Strada Ioan Vodă No. 18
Anton V. Elena	" 11 Aprilie
Botia Tudor	" Maramureș No. 23
Codreanu Elena	" Crișanei No. 63
Paraschiv C. Tinca	" Vasile Lupu No. 29
Ciacăru Magdalena	" Mircea Vodă, No 130
Porcărie Pandle	Cantonu Vilă
Dumitru Cojocar	Strada Chilei No. 41
Hriston Pericle	" Miron Costin No. 39
Zarcuzone D. Nicolae	" Bogdan Vodă " 21
Chiriac D. Chiriac	" Tache Ionescu, colț cu Oltina
Căpit Șteflea Alex.	Localitatea Tataia
Șteflea Ilie Ion	Strada Lucaci No. 8
Ștefan Nicolae	Bufetul Gării Constanța
Putinică Ion	Strada Dumbrava Roșie No. 32
Iancu Hristu Ana	" Atelierelor No. 2
Nicu Moise Suzana	Sala Tribunalului Constanța
Niculae P. Filofteia	Strada Bucovinei No. 9
Alecu Ioniță	" Moldovei " 4
Rali V. Domnică	" Norocului " 31
Ionescu Victoria	" Moldovei " 14

REGIUNEA X-a SILVICĂ

Alexandru Gaetovici, Inspector	Gh. Rădulescu, Brig. Silvic
General Silvic.	Ioan I. Roșianu, idem
Nicolae Velescu, Ing. Șef Silvic	Haralambie Gh. Suța, idem
Vladimir Bivol, Ing. Stagiari	Panaït Brudin, copist
M. Stănciulescu, Registr. arhivar	Petre Matea, idem

Serviciul de Poduri și Șosele din jud. Constanța

Cu sediul la Prefectura jud. Constanța

T A B L O U

De personalul din Serviciul de Poduri și Șosele al jud. Constanța

Gh. P. Ispirescu, Inginer Șef cl. II, Șeful Serviciului de Poduri și Șosele, Constanța.

Radu Ionescu, Impiegat cl. I, Secretarul Serviciului, Constanța.

Vasile Necșa, Sub-șef de birou cl. II, Arhivarul Serviciului, Anadolchioi.

Ștefan C. Ionescu, Imp. cl. II, Comptabil la prestații, Anadolchioi.

Ștefan Drăgan, Magazionerul serviciului, Auadolchioi.

Elisa C. Muche, Copistă dactilografă, Constanța.

Gh. Constantinescu, Conducător principal cl. I, Șeful secției I, Hârșova.

N. R. Jipa, Conducător principal cl. II, Șeful secției III, Constanța.

M. I. Vasilescu, Conducător principal cl. II, Șeful secției V, Constanța.

Grigore Bănică, Conducător ordinar cl. I, Șeful secției VI, Parachioi.

Constantin Mihăilescu, Agent tehnic, cl. IV, Șeful secției II, Cogealac.

Spiru Teodorescu, Picher principal cl. II, Girant secția IV, Medgidia.

Serviciul Sanitar Județean

Dr. Mihai Isăcescu, Medic primar al județului.

Const. Bohan, secretar.

Elena Iacob, sub-secretar.

Emilia Balicescu, copist

Spitale și Laboratoare

Spitalul Comunal

Dr. G. Bărzănescu, Director
Ștefan , Intendent

*Laboratorul de chimie al Statului
la Spitalul Comunal*

Dr. Frangopol, Inginer chimist
clasa I, Șeful laboratorului.

D-ra Dr. Ionescu, Chimist a-
jutor.

*Laboratorul de Bacteriologie la
Spitalul Comunal*

D-ra Dr. Dimitriu, Șef Bacteriolog

Serviciul de radiografie

B. Popescu, Radiolog dela Uni-
versitatea din Paris.

Serviciul Chirurgical

Dr. Iorgulescu

Dr. I. Rosetti

D-na Dr. Rosseti

Serviciul Medical

Dr. Teodorescu

Serviciul Contagios

Dr. G. Bărzănescu, Medic șef
al boalelor contagioase,

Spitalul Militar, Constanța

Medic Șef, Colonel Marosin.

Serviciul Medical Oculist și Contagios

Medic Lt.-Colonel Ionescu K.

Medic Căpitan Brezeanu

Serviciul Farmaceutic

Farmacist, Maior Cristea Ioan,
Șef Laborator Chimie.

Serviciul Administrativ

Sub-Locot Negură Alexandru.

TRIBUNALUL CONSTANȚA

Secția I

Prim Președinte, Oprescu I.

Jude ședință, Paulopol D.

Supleant, N. Canariu

Grefier clasa II, Perșoiu I.

Ajuț. grefier clasa I, Stănescu Gh.

" " " II, Bărbăneță D.

" " " II, Ianca St.

Translator, Bică Moise

Copist, Ionescu N.

" Ionescu Gh.

" Paicu Nicolae

" Ratotos Alex.

" Ioan Gh.

" Paicu Ion

Tetal, Bărbulescu A.

Secția II

Președinte Rusescu Cicerone

Jude instructor, Alexandrescu Em.

Jude ședință, Stoicescu D.

" " Stoian Ioan

Jude supleant, Viorescu C.-in

Ajutor grefier, Cațacu E.

" " Crețu C.

" " Mihăilescu P.

Ajutor instructor, Alexiu C.

Translatori, Stănescu D.

Registrator, Voiculescu D.

Copist, Bărbulescu N.

" Dragomirescu Gh.

" Marghiros N.

" Mușetescu Constantin

Corpul Portăreilor

Șef Portărei, Popescu G.

Portărel, Dumitrescu Gh.

" Poescu Gh.

" Buzărnescu P.

Secretar Buțu N.

Copist, Gozilar C.

" Atanasiu P.

" Manoliu P.

" Vărvăreanu Marin

" Marin Ioan

Agent de oraș, Teleman Ilie

" " " Smărăndache O.

Agent de județ, Diaconu Ioan

" " " Nicolae I.

" " " Stoica B.

Parchet

Prim Procuror, Atanase N. Dumitrescu

Procuror, I. Petrovici

Procuror, I. Bădescu

Secretar, Constantin I. Antonescu

Copist St., Mihăilescu

V A M A

*Inspectoratul Circ. X-a vamală
Constanța*

Conduc de d-nii : Gh. T. Cristea
în calitate de Inspector financiar
clasa I și Gh. I. Vasiliu, Secretar

rul Inspectoratului și taxator vamal care își întinde autoritatea și peste subsecțiunile vamale :

Bazargic, Călărași, Cernavodă,
Balcic, Siliștră și Hârșova.

VAMA DE INTREPOZITE CONSTANȚA

Organizație

Este codusă de un Șef de vamă principal, trei Șefi ajutoari, 15 taxatori, 15 Impiegați și 15 manipulanți.

Șeful de vamă principal, d-l Gh. Gheorghiu, conduce întreaga instituție. Ceilalți trei șefi, Ionescu, Radu și Belciuganu, ajută pe șeful de vamă, primul în serviciul interior, ceilalți doi în serviciul exterior.

Serviciile Vămei

Arhiva, condusă de taxatorul clasa I, Drăgănescu C. ajutat de 2 impiegați.

Cassa, condusă de contabil taxator Alexandrescu cu 2 impiegați.

Serviciul exterior cu sub-secțiunile:

a) Lloyd Triestino condusă de taxatorul Mârza cu 2 impiegați

b) S. M. R. Silozuri, condusă de taxatorul Tudor Vasile cu un impieगत.

c) Șopron și Magazia de fier condusă de taxatorul Daschievici.

d) Bazinul de Petrol, condusă de impieगतul Florea.

Formalități pentru călători

Orice călător ce intră și iese din țară este dator conform art. 119 din Regulamentul Vamelor, să declare tot ce duce cu sine.

Obiectele prohibite

La import: biănuri, covoare orientale, vinuri liqueururi parfumuri, orice confecțiuni de mătase, păsări și câini de lux, încălțăminte de lac, articole de manaj argintate sau aurite.

La export: Alimente, pește, lapte și derivatele lui, păsări, porci, cai, grăsimi, lână, aur, argint și orice obiecte de artă ca: picturi, bibelouri, statuete.

Z I A R U L

„DACIA”

Apare zilnic la Constanța

Fondator: C. IRIMESCU

Director: L. MOSCU

Redacția și Administrația

STRADA TRAIAN No. 20

Telefon 85 ↑

www.ziuconstanta.ro

**COMERCIANȚI!
INDUSTRIAȘI!**

**UTILIZAȚI
PUBLICITATEA
REVISTEI**

DOBROGEA ECONOMICA

**Singura revistă
specială
răspândită**

în

DOBROGEA ȘI CADRILATER

**Publicațiile se primesc la Administrație
CONSTANȚA, Str. Tomis 19**

www.ziuconstanta.ro

A. D. Nicolau

Coloniale En gros

„Bella-Gusta“

Fabrică de Rahat, Halva și
Zaharicile

CONSTANȚA

FRĂȚII VASILIU

COLONIALE EN GROS

CONSTANȚA

Str. Griviței No. 16

ASOCIAȚII PROFESIONALE

Baroul avocaților / Corpul

de contabili / Cercul farma-

ciștilor / Sfatul Negustoresc /

Sindicatul Agricol / Uniunea

Cerealiștilor / Uniunea mici-

lor industriși și meseriași

patroni : / : / : / :

Frații Danielopol

COLONIALE EN GROS

Casă Proprie

88

Constanța Galați

Bd. Ferdinand 16 Str. Portului 109

Elias Matatia

Coloniale

88

„MERCUR“

Fabrică Specială de Rahat, Halva
Bomboane, Dulcețuri, etc.

CONSTANȚA

Str. Ștefan cel Mare, 72

Petru G. Manta

: EXPEDIȚIUNI :

TRANSPORTURI

VĂMUIRI

CONSTANȚA

STR. D. A. STURZA, 13

TELEFON 512

Concesionarul exclusiv al operațiilor de vămuire a coletelor poștale externe.

Autorizat de către Direcțiunea Generală a vămilei.

Intreprinde orice operațiuni de acest soi.

AVOCAȚII DIN BAROUL CONSTANȚEI

Abdulachim Selim, str. General
Petain.

Anastasiu G. Gh., str. D. Sturza 4

Badralexi P. Alexandru, str. Ioan
Lahovari 44

Bârzan Ion, str. V. Alexandri 9

Beiner D., Bulev. Ferdinand 24

Beiu Alexandru, str. V. Alexan-
dri 2

Bellu Vasile, str. Mircea 116

Bentoiu I., str. G-ral Petain 12

Benderli Gh., str. D. A. Sturza 17

Berberianu Ion, str. Decebal 24

Berberianu Traian, str. Decebal 24

Berberianu Vintilă, str. Ștefan

Mihăileanu 7

Berceanu L. O., str. Rahovei

Bercovici Avram, str. Cantemir 8

Berea Gh., str. Mircea 105

Botea Vasile, Șt. Mihăileanu 17

Butter Alexandru, str. Alex. La-
hovari 13

Butter Leon, Medgidia

Chirescu Nicolae str. Carol 44 bis

Constantinescu Alex., str. V. Ale-
xandri

Constantinescu D. Alex., strada
Carol 7

Constantinescu Bucur, str. Mir-
cea 17

Constantinescu Nicolae, Păcei 3

Constantinescu Traian, str. Maior

Șonțu 2

Crăescu Alexandru, Hârșova

Cristescu Gh., B-dul Independen-
ței 5

Davidoglu C. V., Cogealac

Dîmcea D., str. G-ral Manu 72

Dropol Alexandru, str. Ștefan cel
Mare 5 bis

Dobias Gh., str. Marcu Aurel 14

Dobrescu Paul, str. D. Sturza 37

Duma Gheorghe, Bulev. Princ.
Ileana

Gheorghiu D., Hârșova

Gherghel Alexandru, str. Unirei 7

Ghîțu N., str. V. Alexandri

Ghinsberg C., str. Cuza Vodă 38

Grigorescu P. Horia, str. Traian

Ionescu Alexandru, str. V. Ale-

xandri 15

Ionescu S. Alexandru, Bulev. Re-

gina Maria 18

Ionescu Constantin, strada Cuza

Vodă 5

Irimescu Constantin str. Carol 24

Leibovici H., str. Traian 13.

Macri Ștefan, str. Lascăr Catargi 6

Mavrodin Alexandru, B-dul Eli-

sabeta 9

Magrin M., str. D. A. Sturza 9

Mănușu D. M., strada Ștefan cel

Mare 57

Mihail A. Chirănescu, str. D. A.,

Sturza 9

Moțoi Ion

Negrea Alexandru, strada D. A.

Sturza 37

Nițescu Petre, B-dul Regina Ma-

ria 46

Obreja D. Romeo, str. C. Negri 25

Oțelea D. I., str. Carol 144

Panaitescu G. Ion, str. Carol 123

Panaitescu Leon, str. I. Lahovari

76

Petrescu Gr., B-dul Elisabeta 10

Petrovici I., str. Lascăr Catargiu 5

Popescu M. G., Cernavodă

Petru V. Nicolae, Cuza Vodă 28

Popa Heronim, str. Tudor Vla-

dimirescu 6

Popovici Andrei, str. Unirei 5

Protopopescu Const., strada De-

cebal 10.

Radovici St. Ioan, strada Cuza-

Vodă 16

Radacovici C. I. Dusan, Brăila

Rădulescu Const., Cernavoda

Roman Bonifaciu, str. Carol 127

Roman N. Ioan, str. Carol 127

Roșculeț O. N., str. I. Bănescu 8
Roșu Gr., str. I. Bănescu 3
Sandu Ștefan, str. V. Alexandri 7
Serafide Polidor, str. Decebal 13
Serienescu C., str. Ovidiu 12
Simionescu N., str. Petru Rareș 7
Sighinaș Grigore, Medgidia
Ștefănescu P. G., str. I. Grădiș-
teanu 30

Stănescu Stelian, strada Cristea
Georgescu 6
Strat D., str. Rahovei
Theodorescu I. Valahu, str. M.
Cogălniceanu 18
Țimiraș Dumitru, str. Carol 142
Țimiraș N., str. Carol 108
Vasilii Măscurel V., str. Traian
Vulpe Aurel, str. Carol 47
Vulcan Scipio, Scarlat Vârnab 34

Avocați stagiaři

Alec Dan, str. Unirii 7, C-ța
Andres George
Aldea I. Gh., Mangalia
Andronescu V. V.
Goruneanu I, Octav, Traian 22

Huhulescu Scarlat, C. A. Rosetti 8
Ionescu M. Radu, V. Alexandri 9
Șteflea Alexandru Adam Clisi
Țanase Mihail

Apărători

Corafa Ion, Constanța
Săndulescu E.

Șerbănescu Anton, Cuza Vodă 34
Vlădoianu Ștefan, T. Vladimir. 12

Baroul Avocaților

Decan, Gh. D. Benderli

Membrii Consiliului de Disciplină

Berberianu Vintilă
Constantinescu Bucur
Ghețu N.
Irimescu Constantin
Nițescu Petre
Panaitescu G. Ion
Petru V. Nicolae
Roșculeț N.

Theodorescu I. Valahu
Țimiraș N.
Vulpe Aurel
Zaharia Titus

Membrii Uniunii

I. N. Roman
I. St. Radovici
Al. Mavrodin

Secretar, *Leon Panaitescu*

CORPUL DE CONTABILI AUTORIZAȚI ȘI EXPERTI CONTABILI

Președinte *Ilie Mecu*

Secretar, *Sp. Constantinescu*

Contabili Autorizați

Acler Albert Oscar, str. 10 Mai 4,
Procurist Banca de Credit Român,
Școala Comercială gradul I Galați,
Bancă.

Athanasii C. Ioan, str. Bogdan
Vodă 3, Contabil Prefectură, 2 clase

gimnaziale, Târgoviște, Contabili-
tate Stat.

Auneanu I George, str. Decebal
3, Director Sindicatul Agricol, Con-
tabilitate Stat.

Alterescu Oscar, str. Mitropolit.

Şaguna 28, Contabil Cassa D. H. Ivry, 1 clasă Şcoala Super. Com. Iaşi, Expediții.

Anghelescu C. Ioan, Contabil Cassa Embiricos, Şcoala Comerc. curs seral Giurgiu.

Băiceanu M., str. Valea Albă 42, Funcț. Banca Românească, Gimnaziul din Dorohoi, Bancă.

Bercovici Isidor, str. Mangalia 72, Contabil, Şcoala Inferioară Braşov, II clase, Comercială.

Bercovici Rafail, str. Decebal 30, Contabil, Şcoala Evangelică clasa III-a, Comercială.

Bercovici Lazăr, sta. Tomis 20, Comerciant, Şcoala primară, Comercială.

Belloiu D. Ioan, str. Cantacuzino 20, Comerciant, 4 clase secundare Braşov, Comercială.

Butucescu M. Ioan, str. Călăraşi 12, Contabil Primăria Constanța, Contabilitate Stat.

Bliid Gheorghe, str. I. Lahovari 47, Contabil Soc. de Transport, Şcoala Comercială gr. I Bucureşti; Comercială.

Begotie Erminio, str. Cantacuzino 14, Casier Banca Agricolă, 3 clase comerciale Cospol, Bancă

Botez D. G., str. Traian, Contabil Soc. „Reconst. Dobrogeană“, Şcoala Comerc. gr. I Galați. Industrie.

Beiner Eugen, Bul. Ferdinand 24, Comerciant, Şcoala Comerc. super. evangelică Bucureşti, Comercială.

Cotzanic Menelas, str. Cantacuzino 13, Procurist Banca Lazaris, Liceul grec „Minerva“ Galați, Bancă

Cotzanic Hurmuzi, Contabil, Secțiunea Comercială din Constanța, Comercială.

De Coster Georgès Henri Anatole, Cernavodă, Contabil Fabr. de ciment Cerna-Voda, l'Ecole Moyenne de l'Etat Anvers, Industrială.

Coadă G. Neacşu, str. Lahovari 24, Contabil Banca Românească, Secțiunea Comercială din Constanța, Bancă.

Constantinescu Spiru, str. Carol 139, Procurist Banca Comercială Română, Secțiunea Comercială din Constanța, Bancă.

Constantinescu Aurel, str. Petru Rareş 6, Comerciant, Comercială.

Constantinescu Ioan, str. Sabinelor 46, Inst. tutor, Şcoala Normală Câmpulung, Comercială.

Constantinide Dimitrie, str. Griviței 14, Contabil Firma Kalust Anton, Gimnaziul grec din Cazani, Comercial.

Dascalopol Trasibul, str. C. A. Roseti 8, Casier Banca Comercială Română, Secțiunea Comercială Constanța, Bancă.

Despinache Georges, str. Carol 84, Comerciant, Institutul Zografion Cospol, Comercială.

Demonje H. Spiru, str. C. Negri 4, Contabil, Şcoala comercială română din Salonic, Comercială.

Dumitriu Alexandru, str. Valea Albă 44, Contabil Soc. Internaționala, Şcoala comercială curs seral Brăila, Bancă și Expediție.

Dumitrescu P. Teodor, Cernavodă, Contabil Soc. „Columbia“ Cerna-Voda, Secțiunea comercială Ploesti, Industrială.

Dima G. Constantin, str. Marcu Aurel 21, Procurist Banca Comercială Română, Gimnaziul din Constanța, Bancă.

Denis Ioseph, Cernavoda, Director Soc. de ciment Cernavodă, Colegiu A. St. Augustin din Enghien Franța, Bancă și Industrie.

Dumitropol Achilea, str. M. Kogălniceanu 3, Contabil firma Th. Cassetas, 2 clase gimnaziul grec Brăila, Comercială.

Decis P. Cazimir, str. Cadrilater

32, Contabil firma Halcuossi & Scouloubridi, Comercială.

Philippu Haralamb, str. Grădişteanu 52, Funcţionar Banca Marmorosch Blank, Gimnaziul din Brussa, Bancă.

Frânghie Achiil, str. Traian 13, Casier Banca Generală a Ţării Române., Contabilitate Stat.

Gabay S. Jaques, str. Kogălniceanu 14, Contabil, Comercială.

Gheldman A. Herman, str. Kogălniceanu 7, Comerciant, Şcoala primară No. 1 Constanţa, Comercială.

Gheorghiu A. Vintilă, str. L. Catargiu, Procurist Banca Generală, Şcoala super. de comerţ Bucureşti, Bancă.

Gheorghiu H. Panait, str. C. Negri 58, Contabil Creditul Dobrogei. Secţiunea comercială din Constanţa, Bancă.

Golea I. Niculae, str. Mircea 59, Funcţionar Banca Generală a Ţării Rom., Şcoala super. comercială Salonic, Bancă.

Goldenberg Leon, str. Tache Ionescu 14, Contabil firma P. Poladian, Comercială.

Gheorghiu I. Panait, str. Plevnei 9, comptabil, şcoala primară Constanţa, Comercială.

Garby N. Gh., str. L. Catargiu, Contabil firma Calantzis, Comerc. şi cereale.

Hailpern M. Ioseph, str. 10 Mai 4, Procurist Banca de Credit Român, Bancă.

Hess R. H., str. Cantăcuzino 14, Contabil la Tache Man catide, Expediţii.

L. de Hellerin, Medgidia, Comerciant, Liceul din Poitiers, Com. şi Industrie.

Isovici Samuel, str. Plevnei 7,

Comerciant, Şcoala primară din Tulcea, Comercială.

Iacobescu Niculae, str. Mărei 6, Contabil Silozur, Contabilitate Stat.

Iankovitsch Elias, str. Rahovei 6, Procurist Grănarul Românesc, Comercială.

Ierusalmy Heschiă, str. Rahovei 1, Casier Banca Românească, Şc. primară, Bancă.

Iacobescu Gh., Cernavodă, Contabil Uzina Japy & Co. Cernavoda, Industrială.

Iocas D. Constantin, str. Dragoş-Vodă, Handelsakademie Graz.

Jerca Gheorghe, str. Dumbrava Roşie 56. Procurist Banca Constanţa, Secţiunea comercială din Constanţa, Bancă.

Kessickbachian M., Hotel Elita, Contabil la H. B. Frenglian & Co., Technica Elveţiană din Bième, Comercială.

Calin Arthur. str. Traian 10, Director Banca Centrală de Comerţ, Bancă şi Industrie.

Kalfayan Al., str. Carol 30, Comerciant, Comercială.

Lescovar Emil, str. L. Catargiu 17, Comerciant, Şcoala comercială din Galaţi, Bancă şi comerţ.

Lipovici Lipa, str. Smârdan 5, Comerciant, Şcoala Comercială din Galaţi, Comercială.

Mangoianu N. Haralambie, str. Traian 13, Comerciant, Gimnaziul din Constanţa, Comercială.

Mavroyani P. Anton, str. Cristea Georgescu, Comerciant, Institutul A. Venieres Galaţi, Comercială.

Mavromati Constantin, str. Cost. Negri, Comerciant, Comercială.

Menahim Nicu, str. Mircea 62, Contabil la P. Arvanitis, Şcoala comercială Cospoli, Comercială.

Menahim H. Jacques, str. M. Kogălniceanu 36, Comerciant, Şcoala

Alianței Franceze Cospoli, Comercială.

Mendrinu H., str. Remus Opreanu 12, Contabil Săc. Marilor Stabilimente, Comercială.

Metaxa George, str. Vasile Lupu 14, Contabil Banca Lazaris, Școala comercială practică Brăila, Bancă.

Mirodot Niculae, str. Vântului 5, Funcționar S. M. R., Școala de Finanțe, Finanțe și transport.

Mușat Gheorghe, str. I. Lahovari 50, Procurist Banca Agricolă, Secțiunea comercială din Constanța, Bancă.

Manofescu V. G., str. Tomis 4, Funcționar Banca Națională, Școala superioară comerc. Craiova, Bancă.

Mihail Stavru Ilie, str. L. Catargiu 24, Contabil la I. D. Xantopol, Liceul comercial Salonic, Cereale.

Mihail Dumitru, str. Lahovari 19, Școala elementară comerc. București, Comercială.

Mihăescu Toma, str. Tudor Vladimirescu 16, Director Banca Creditul Dobrogei, Bancă și Industrie.

Momciuc Stan, Institut, Școala Normală.

Navon H. Israel, str. Rahovei 7, Casă de Schimb, Secțiunea comerc. Constanța, Zărafie.

Oprea Trifon, str. I. Lahovari 102, Institut, Școala Normală.

Pantoleon Aristocle, Bul. Regina Maria 30, Șef-contabil Banca Cerealiștilor, Gimnaziul grec Varna, Bancă.

Papaconstantin A. Dumitru, str. I. Grădișteanu 62, Contabil la Frații Caraciali, Comercială.

Preda Stoica M., str. Vasile Lupu 43, Director Săc. „Movila-Techirghiol”, Școala comercială super. București, Bancă și comerț.

Predescu Ștefan, str. Mircea 122,

Sub-director Contab. Primărie, 3 clase liceul din Craiova, Contabilitate de Stat.

Paul Manu A., str. Cantacuzino 1, Director Banca Constanța, Științele Politice București, Bancă.

Putinică I. Mircea, str. Dumbrava Roșie 32, Funcționar Banca Agricolă, Școala comerc. Galați, Bancă.

Pincovici Solomon, str. Tomis 15, Comerciant, Școala comercială Galați, Comercială.

Petridis G. Vasile, strada Cuza-Vodă 19, Contabil, Gimnaziul com. bulgar Șiștov, Comercială.

Perjescu Niculae, str. Bogdan-Vodă 49, Contabil la Frații Manisalian, 2 clase școala superioară de comerț, Comerț și cereale.

Rosner Hana, str. Dorobanți 3, Contabil la Banca Transilvania, Liceul de fete L. Baier Odessa, Bancă.

Răiculeanu N. I., str. Griviței, Procurist Banca Românească, Secțiunea comercială din Constanța, Bancă.

Popp Alexandru, str. Vasile Lupu 38, Contabil Banca Românească, 3 clase școala super. comercială, Bancă.

Salamovitz Ioseph, str. Christea Georgescu 13, Comerciant, Comercială.

Sideri Vasile, str. Cuza Vodă 57, Procurist Cassa I. Angheloff, Școala înalte studii comerc. Leipzig, Comercială.

Spiegler Lupu H., B-dul Regina Maria 14, Contabil, Comercială.

Stroescu Marin, Cernavoda, Procurist Banca Cernavoda, Școala super. comerț din Galați, Bancă.

Simionescu Ion, str. Vasile Lupu, Sub-director Banca Românească, Bancă.

Steinbach Rubin, str. Vânturi 1, Contabil firma frații Pincovici, Comercială.

Solomon Israel, str. Productelor 63, Industriaș, Școala superioară de comerț, Industrie.

Sibișeanu Mihail, str. Cuza Vodă 20, Contabil Industriile Unite Dobroge, Școala superioară de comerț Craiova, Bancă și Industrie.

Teodorescu N., Contabil Serv. Porturilor Maritime, Liceul Sf. Petru și Pavel Ploești, Contabilitate Stat.

Tofan C. Gh., str. Valter M răcineanu 7, Contabil Banca de Scont a României, Școala de educație cooper. Tecuci, Bancă.

Truppu P. N., str. Maior Giurescu, Contabil Banca Marmorosch

Blank, Liceul din Itaka (Grecia), Bancă.

Topor Zainea, str. Cuza Vodă, Director Federala B nciilor Populare, Secțiunea comercială din Constanța, Bancă.

Vasiliu Cosma, str. Bibescu Vodă 2, Procurist Banca Maritimă Română, Școala superioară de comerț Salonic, Bancă.

Vidopol St. Emanoil, str. M. Kogălniceanu 23, Funcționar, Banca Marmorosch Blank, Bancă.

Vișan N. D., str. Jupiter 10, Funcționar Banca Națională, Școala superioară com. din Galați, Bancă.

Experți Contabili

Agopșa Dieran, str. 11 Aprilie 16, Comerciant, Școala superioară comerț. Galați, Comercială.

Alexandrescu Aurel, str. Decebal 8, Șef-contabil Moara Dobrogeană, Școala super. comerț. Iași, Bancă și Industrie.

Birnbaum Arnold, str. Carol 46, Comerciant, Școala super. comerț. București, Comercială.

Butză M. Alexandru, str. Decebal 18, Director Moara Dobrogeană, Școala super. comerț. Galați, Industrie.

Căzlaru M., str. Carol 4.

Făcea I. Gheorghe, str. Tomis 4, Contabil Banca Națională, Școala super. comerț. Craiova, Bancă.

Georgescu I. Grigore, str. Plevnei 11, Contabil Banca Națională, Școala super. comerț. București, Bancă.

Georgescu I. George, str. Plevnei 4, Președintele Camerei de Comerț, Școala super. comerț. București, Comercială.

Mecu Ilie, Bulevard Elisabeta 10, Director Banca Națională, Școala

super. comerț. București, Bancă și Cereale.

Missir Thi Ioan, str. L. Cătarăgiu 6, Comerciant, Universităte de l'Etat Liège, Comercială.

Nicolau Gh. Vasile, str. Cantăcuzino 14, Director Banca Agricolă, Școala superioară comerț. Galați, Bancă.

Petrescu E. Ioan, str. L. Cătarăgiu 14, Director Banca Generală, Școala super. comerț. Craiova, Bancă.

Șeitan Octavian, str. Traian 21, Școala super. comerț. Leipzig, Comercială.

Strumsky Pinkas, str. Carol 7, Contabil, Școala super. comerț. Galați, Cereale.

Tănașoca Gh. T., str. Carol 34, Procurist Banca Românească, Aca denia de comerț București, Bancă.

Tășcovici D., str. I. Brătianu 14, Contabil Banca Națională, Școala super. comerț. Galați, Bancă.

Tătaru C. Nicolae, str. Carol 52 bis, Contabil, Școala super. comerț. București, Comercială.

Vidopol St. Constantin
Zărnădaci, Ian H. Krikor, str. Can-
tuzino 24, Comerciant, Institutul

super. de comerț d'Anvers; VCo
mercială.

Cercul Farmaciștilor din Constanța

Președinte, *Pompei Ciuperescu*
Secretar, *Ion Berberianu*
Casier, *Stănescu*

Sfatul Negustoresc din Constanța

Președinte: *Ilie Mecu*

Vice-Președinți: *Stefan Nicolae*
Ioan G. Ioan
I. Bulgărea

Secretar: *Stefcu Gheorghe*

Membrii: *Beloiu Dumitru*

Carp Vasile

Cocă Romus

Constantinescu Dumitru

Florea I. Florea

Funogea Ion

Gheorghiu Ion

Georgescu George

Manta Petre

Maxim Veli

Martinescu Teodor

Niculescu Vasile

Rizescu Dumitru

Sacheti Francisc

Steinberg Ma cu

Vaisbuh Tulea

Cenzori: *Abramovici Lazăr*

Constantinescu Aurel

Mangoiani Haralamb

Papadopol State

Rejckard Fritz

Teodorescu Alexandru

Sindicatul Agricol Constanța

Piața independenței, 10

Consiliul de Administrație

Aurel Butu, Președinte

Chr. R. Frangopol, Vice-pres.

E. E. Leier, membru casier

Petre T. D. Georgescu, membru
secretar.

Fr. Sacheti, membru

Ionel I. Popea, membru

Aurel Oancea, membru

C. Farmache, membru

Radu Butărescu, membru

Sever I. Movilă, censor

Ilie Suditu, censor

Director *I. Oancea*

Casier-Contabil *Gh. I. Auneanu*

Depozitul de măfuri str. Carol 100

MENAHIM, NAVON & Co.

CONSTANTZA (Roumanie)

Banque et Change Commission Consignation

Exportation Importation Representation Dedouanements

Mare depozit de Lemne de foc și Cărbuni

TIPOGRAFIA COMERCIALA

:-:-: „LA LUCRĂTORII ASOCIAȚII“ :-:-:

STRADA MIRCEA No. 98

:-: CONSTANȚA :-:

On exécute toute sorte
d'ouvrages graphiques et
aussi des ouvrages artis-
tiques aux couleurs.
Les plus conve-
nables prix.

Ἐκτελεῖ ἰανθήποτε τι-
πογραφικὴν ἐργασίαν
μετ' ἐπιμελοῦς ἀκριφεί-
ας. Τιμαὶ συγκατα-
βατικάι.

EXECUTA

BROȘURI: REVISTE

ZIARE: STATUTE: ACȚIUNI

DIPLOME: REGISTRE: FACTURI

BORDEROURI: CIRCULĂRI: SCRISORI

PLICURI: CĂRȚI POȘTALE: CĂRȚI DE VIZITĂ

: **LUCRĂRI ARTISTICE ÎN CULORI** :

ȘI ORICE AȚINGE ACEASTĂ BRANȘĂ

LEGĂTORIE DE CĂRȚI

LEGĂTURI SOLIDE

ÎN PÂNZA ȘI

PIELE

Се изрж-
ботват всякави пе-
четарски изработки
работа чиста и бърза
цени най износни.

Es würdet
bearbeit alles den
druckfache gehört und
auch kunzliche werken
aus färbe wird bedruckt.
Ganz billigste preisen.

Deasemeni se primesc spre executare lucrări
în orice limbă având și caractere originale:
: : : pentru limba elenă, bulgară și turcă : : :

PREȚURILE CELE MAI CONVENABILE

PORTUL CONSTANȚA

Serviciul Maritim Român. / Vasele poștale ce ating portul Constanța. / Regulamentul Poliției porturilor și malurilor Dunărei a României. / Contractul colectiv de muncă. / Lege pentru legislația magaziiilor generale. / Regulament pentru exploatarea magaziiilor cu Silozuri. / Tarif pentru cerealele depozitate în magaziiile cu silozuri. / Tarif pentru utilizarea căilor ferate ale portului. / Tarif pentru utilizarea șoselelor portului. / Tarif pentru utilizarea platformelor și magaziiilor portului. / Regulament pentru aplicarea și perceperea taxelor de port.

Dutzu R. Papuc & Fiu

Hârșova



Cereale

Lână

Agricultură

Fabrică de țigle

Economie

de vite

Sucursale;

Boascic

Topalu

Ostrov-Tulcea

Portul Constanța

Serviciul Maritim Român

Prin Decretul Regal din 28 Aprilie 1895, Regia Monopolurilor Statului a fost însărcinată să organizeze un serviciu de vapoare. Pentru acoperirea primelor cheltuieli de exploatare s'a pus la dispoziție de către guvernul acelor timpuri un credit de 2 și jumătate milioane lei, cu cari s'au cumpărat primele vapoare „Meteor și Medeia“.

Un an mai târziu, Serviciul Maritim Român, se desparte de Regia Monopolurilor Statului și se alipește de Căile Ferate Române, acordându-i-se în același timp un credit de zece milioane lei pentru construcțiuni noi de vapoare.

Din această sumă s'a cumpărat vaporul de pasageri „Principesa Maria“ fostul Yacht „Ignatio Florio“ care a costat lei 1.526.252, vaporul „Regele Carol“ care a costat 2.447.480 lei și 5 cargoboate „București“, „Dobrogea“, „Iași“, „Turnu-Severin“ și „Constanța“ pentru suma de 4.156.688 lei.

Expunerea de motive, care însoțea proiectul de lege, pe lângă înfățișarea foloaselor economice-politice mai ales cum prin pozițiunea geografică la gurile Dunării și coastele Mării Negre, România se găsește în condițiuni excelente pentru scurgerea propriilor ei produse oferind comerțului Internațional din-

tre Europa Centrală și Orient, avantaje foarte mari.

În această ordine de idei, s'a studiat crearea liniei Arhipelagului și a liniei Occidentale de mărfuri paralel cu linia Constanța-Constanținopol-Egipt.

Creditul de 10.000.000 lei votat în acest sens a fost neîndestulător pentru realizarea întregului program în consecință se mai aprobă un credit extraordinar de 4.000.000 lei.

În 1905, Serviciul Maritim Român se desparte de Direcțiunea Căilor Ferate Române, și trece cu începerea dela 1 Aprilie 1906, sub autoritatea și administrația directă a Ministerului Lucrărilor Publice.

Proiectul de lege din 14 Ianuarie 1906 acordă un credit pentru S. M. R. de 1.500.000 lei. Această sumă împreună cu un împrumut de 1.000.000 lei și cu creditul de lei 1.383.392 acordat în 1907 servește pentru construcția altor 3 pachiboate mari comandate în atelierele dela Loire, dela Saint Nazaire și și anume „România“ care a costat 2.221.400 lei, „Dacia“ 2.385.130 lei și „Împăratul Traian“ care a costat 2.460.701 lei.

În fine în anul 1912 se mai acordă un credit de 3.000.000 lei cu care se cumpără vapoarele „Bucegi“ și „Carpați“ a câte 7.200 tone caric și vaporul „Durostor“ de 1.395 tone.

TABLOUL

Vaselor poștale ce ating portul Constanța în cursă regulată

Compania de Navigație	Reprezentant în Constanța	NUMIREA VASELOR	Zilele de atingere
Lloyd Triestino Trieste	Lloyd Triestino Str. Vânătorilor, No. 4	Adria, Praga, Palacky Leopolis, Carnaro, Quirinale	În fiecare Sâmbătă și Joi
Fraissinet & C-ie Marseille	Mavrochefalos Str. Cantacuzino No. 2	Jacques Fraissinet, Henry Fraissinet, Louis Fraissinet	Circa 17 zile Fără data fixă
Cyp Fabre C-nie Marseillaise de Navigation à Vapeur Marseille	Grünberg Tețcani Strada Virgil No. 1	Canada, Braga, Madona, Asia, Britannia	2 Vase pe lună La circa 6 și 30 ale lunii
Servizi Maritimi Italiani Genova	D. Foundoukas Strada Roșiori No. 5	Munteenegro, Albania, Constanti- nople, Bormida, Bulgaria, Scrvia	La fiecare 15 zile
Byron Steamship C-nie ltd. London.	M. Embiricos & C-ie Str. L. Catargiu, No. 28	Constantinople, Byron, Themistocles	Curse lunare La 2 a fiecărei luni

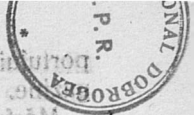

REGULAMENTUL

Polizei Porturilor și malurile Dunărei a României

(Extras)

TITLUL I

Polizia Porturilor

Cap. IV

Dispozițiuni privind bărcile sau șalupele din port

Art. 66. — Orice barcă sau șalupă, venind dela malurile Statelor vecine, fie cu pasageri, fie cu obiecte de consumațiune sau deșerte, vor trage numai la locul destinat în port pentru asemenea vase.

Conducătorii lor sunt ținuți a se prezenta îndată la biroul căpitanului de port.

Art. 67. — Este cu totul oprit bărcilor sau șalupelor, venind dela malurile Statelor vecine, a acosta un bastiment staționând în port, fără o expresă permisiune a căpitanului de port.

Art. 68. — Sunt ținuți conducătorii bărcilor sau șalupelor, pluiind printre bastimentele staționând în port sau pe lângă aceste bastimente, a trage la țarm îndată după prima somațiune verbală a căpitanului de port sau a impiegaților sub ordinele lui.

Art. 69. — Conducătorii bărcilor sau șalupelor venite în scheală cu pește, fructe, sau alte comestibile supuse observațiunei medicale, sunt opriți a le descărca pe cheiu sau mai înainte de a se opera vizita.

Ei sunt ținuți a lua înapoi, la plecarea lor obiectele găsite de medic vătămătoare sănătății.

TITLUL III

Polizia Cheiurilor sau malurilor din porturi

Cap. II

Despre mărfurile de pe chei

Art. 96. — Proprietarii, comisionarii sau comisionarii, vor depune mărfurile lor destinate importațiunei sau exportațiunei, pe locul destinat de căpitanul portului.

Debarcarea mărfurilor este oprită în alt loc decât pe cheiu sau pe malul normal al râului, acolo unde nu este cheiu, afară de excepțiunile când mărfurile s'ar transporta deodată cu descărcarea în hangarele sau magaziiile de cari se face mențiune în art. 75 și 114 din legea generală a vămilor.

Art. 97. — Mărfurile nu vor putea rămâne pe cheiu sau imediat pe malul normal al râului, mai mult de trei zile, fără a da loc la amenda prescrisă la art. 223, și la transportarea lor din oficiu conform dispozițiunilor art. următor.

Pentru acest sfârșit, cei interesați vor depune la căpitania portului, în ziua începerei descărcării o declarațiune înscrisă.

Art. 98. — Mărfurile debarcate și neridicate în termenul fixat prin articolul precedent, vor fi transportate din oficiu de către căpitanie pe contul și risicul contravenientului, în magaziiile vamale sau în alte locuri retrase „în limitele

portului“ în lipsă de aceste magazine.

Mărfurile, în asemenea cazuri, vor fi reținute până ce părțile interesate vor achita taxele de magazinagiu, cheltuelile de transport și amenziile ce s'ar pronunța.

Art. 99. — Materialele grele sau altele care prin natura lor, ar împiedeca circulațiunea, precum: p'atră, c. rămidă, cărbuni, țigla, ancore, cazane, catarte, scânduri, sau alte lemnării în cantități mari, nu vor fi permise pe cheiu sau imediat pe malul normal al râului.

Ele vor fi depuse, deodată cu descărcarea, pe loc mai retras ce s'ar desemna de căpitanul portului, sau în magazinele indicate de art. 114 din legea generală a vămilor.

Art. 100. — Mărfurile ușoare pentru facilitarea operațiunilor debarcării, vor putea fi depuse și sub malul normal al râului în timpul apelor scăzute, însă tot sub restricțiunile articolelor 97 și 98 de mai sus.

Art. 101. — Mărfurile ușoare descărcate sub malul normal al râului, vor fi ridicate și înainte de expirarea termenului de trei zile, când căpitanul portului, constatând creșterea apelor, ar soma pe proprietarul sau consemnatarul lor.

Dacă ridicarea acestor mărfuri nu se va efectua conform s'onațiunei căpitanului de port, se va uză de dispozițiunile articolului 98 a-fără de amenda de care e vorba în art. 97 de mai sus.

Art. 102. — Proprietarii sau consemnatorii mărfurilor sunt ținuti a justifica căpitanul de port ca urile, independente de voința lor, cari i-au oprit a ridica mărfurile la termen. Numai în cazul de forță

majoră vor putea fi dispensați de amenda prescrisă.

Art. 103. — Mărfurile destinate exportățiunei sunt supuse tuturor dispozițiunilor articolelor 97 până la 102 inclusiv.

Art. 104. — Locurile ce se vor desemna din oficiu de către căpitania de port pentru depunerea materialelor indicate la art. 99 destinate importațiunei sau exportațiunei, deși retrase de cheiu sau de malul normal al râului, nu vor putea rămâne ocupate un timp mai lung de 20 zile fără ca proprietarii sau consemnatarii cari au cerut loc pentru depunerea lor, să nu fie supusi la o amendă prescrisă de art. 223, precum și la despăgubirea cheltuelilor ce ar ocaziona transportarea lor în alte părți, în cazuri necesarii.

Declarațiunea de care e vorba în art. 97 de mai sus este obligatorie și pentru asemenea mărfuri.

Art. 105. — Mărfurile depuse pe cheiu sau imediat pe malul normal al râului, nu vor putea fi îngrămădite mai înalt de 1 metru 50 cent. și vor fi așezate astfel ca să rămâie o lărgime de cel puțin 1 m. între dânsese și extremitatea bordului dinspre râu.

Art. 106. — Dispozițiunile art. 104 de mai sus, nu sunt aplicabile materialelor destinate uzului bastimentelor; pentru aceasta se vor destina însă locuri retrase unde să poată rămânea mai mult timp fără să împiedice circulațiunea.

Art. 107. — Orice fel de mărfuri, în cazul când prin diferite evenimente, ar fi descărcate sau s'ar descărca pe sub maluri, vor fi ridicate de către proprietarii sau consemnatarii lor îndată după somațiunea căpitanului de port.

În cazul contrariu se va uza de dispozițiunile art. 98, și proprietarii și consemnarii lor se fac pasibili de amenda prescrisă la articolul 223.

Art. 108. — Materiile veninoase destinate importațiunei, nu vor putea fi descărcate înainte ca proprietarii sau consemnarii unor asemenea mărfuri, să facă cunoscut căpitanului de port, spre a observa ca materiile să fie închise în lăzi duble, astfel ca nici o parcelă să nu poată fi răspândită pe pământ.

TITLUL III

Dispozițiuni finale

Art. 109. — Toți lucrătorii ocupați pe cheuri sau maluri, sunt puși în timpul orelor de lucru, sub autoritatea căpitanului de port.

Dânșii nu vor putea refuza a da ajutor, după cererea căpitanului de port, manevrelor ce s'ar judeca necesarii în cazuri de pericol.

Art. 110. — Concucătorii trăsurilor ocupate pe terenul afectat portului, vor da ascultare agenților căpitaniei, în cece privește ordinea pe acest teren.

Art. 111. — Toți cari au pe terenul afectat portului, stabilimente vânzând diferite articole, vor închide înainte de a înopta.

Dânșii vor preveni, fiecare în stabilimentul său, orice caz de natură a turbura liniștea.

Art. 112. Este oprit pe terenul afectat portului, a se lăsa libere animale de orice fel, rămătorii, nici chiar priponiți nu vor putea fi pe acest teren.

Art. 113. — Este oprit a se scălda în limitele portului.

TITLUL V

Despre pescări

Art. 124. — Niciun vas (pescuind

de meserie), nu va putea exercita pescuitul pe Dunăre fără o autorizațiune a căpitaniei portului respectiv.

Art. 125. — Întreprinzătorii secțiunilor părții române a șenalului Dunărei, sunt ținuți ca învoirile ce ar face diferiților pescari să le depună înscrise căpitaniei portului respectiv în urma cărora, acest oficiu să poată libera autorizațiunea prescrisă la art. precedent.

Art. 126. — Este cu totul oprit pescarilor în genere a trece călători dela un mal la altul, pe afară din limitele porturilor.

În limitele porturilor vor putea opera asemenea treceri însă numai prin locurile destinate pentru acest sfârșit și cu permisiunea căpitanilor de port.

Art. 127. — Pescarii vaselor autorizate sunt datorii, la caz de pericol, a da asistență și ajutor autorităților frontierei.

Art. 128. — Garduri sau gârduurile, fie ale pescarilor învoiți sau altora, fie ale întreprinzătorilor părții române a șenalului sunt cu totul oprite pe Dunăre.

TITLUL VI

Despre morile plutind spre malul român

Art. 129. — Morile plutitoare existente sau a căror plutire, conform alin. II art. 60 din legea generală a vâmlor, s'ar mai autoriza pe malul României de către Ministerul Finanțelor prin înțelegere cu acela al Afacerilor străine, sunt supuse obligațiunilor prescrite sub titlul de față.

Art. 130. — Morile cu autorizațiunea a pluti spre malul român, vor fixa și schimba pozițiunea ancorelor

lor, conform ordinului căpitanului, de port respectiv.

Ele nu se vor putea mișca din loc, fără a aviza pe acești funcționari care dau autorizațiunea convenită, dacă nu se aduce prin această vre-o împiedicare navigațiunei.

Art. 131.—Orice moară, cu autorizațiunea a plutii spre malul român, este obligată a avea în timpul de noapte (de la apusul până la răsăritul soarelui), o lanternă cu sticle albe, iluminată, așezată în latura de spre apus, astfel, ca să poată fi văzută tot așa de bine din sus cât și din josul fluviului.

Fiecare moară este asemenea ținută a avea pe latura din spre mal, scris destul de vizibil, numele proprietarului ei.

Art. 132.—Nici într'un timp, mo-

ările plutitoare spre malul român, nu vor îngădui a acostă la dânsese bărci, venind dela un mal strein. În timpul de noapte este oprit trecerea dela mal la moară și vice-versa, afară de cazuri de forță majoră.

Perchizițiuni vamale vor fi libere pe aceste mori în orice timp.

Art. 133.—În sărbătorile Paștelui sau ale Crăciunului trei zile la fiecare, morile suspendă funcțiunea în porturi.

Art. 134.—Proprietarii sau arendașii (dacă vor fi arendate) ai morilor plutitoare spre malul român, sunt responsabili de amenzile ce s'ar pronunța pentru contravențiuni la dispozițiunile de sub titlul de mai sus.

CONTRACT COLECTIV DE MUNCĂ IN PORTUL CONSTANȚA

Cap. I

Mărfuri generale

Art. 1.—Pentru descărcarea și încărcarea mărfurilor generale de tot felul la vapor, nedepășind greutatea de 500 kgf. și cari nu sunt tarificate în mod special se va plăti după următorul tarif general:

- a) Pentru descărcare cu 60 lei tona.
- b) Pentru încărcare până la Soto Palank 45 lei tona.
- c) Stivuitul, în vapor 30 lei tona.

Art. 2.—Pentru mărfurile vătămătoare sănătăței, recunoscute atare de Serviciul Sanitar și nu vor veni în ambalaj special (ambalaj care să izoleze complet marfa) în afară de ambalajul obicinuit

ca: Sodă caustică, acid azotic, puicioasă în saci, piei crude, vitriol, explozibile, eter, acid carbonic brut, excremente de câine, oase, var hidraulic, cenamită, carbid și ciment, cu mențiunea că pentru ciment se aplică numai la import, iar la export numai la stivuitul în vapor, se va plăti un spor de 50% peste tariful general, adică:

- a) Pentru descărcare lei. 90 de tonă.
- b) Pentru încărcare până la Soto Palank lei 67.50% de tonă.
- c) Pentru stivuitul în vapor lei 45 de tonă.

Art. 3.—Pentru descărcarea coletelor grele se vor plăti pro-tonă, următoarele prețuri după greutatea arătate mai jos:

Din vapor

	Direct în vagon	Pe cheiu
Dela 501 - 1000 kgr lei	75	90
" 1001 - 3000 " "	90	150
" 3001 - 5000 " "	105	200
" 5001 - 8000 " "	120	280
" 8001 - 10000 " "	150	400
" 10001 - 15000 " "	180	600

Dela 15000 kgr. în sus se va plăti după învoiala.

Al. b.—Când mărfurile se descarcă până la 3 colete în dreptul hambarului, direct pe cheiu, se vor plăti cu prețul ca și pentru mărfurile descărcate direct în vagon.

Art. 4.—Pentru mărfurile voluminoase, precum: mobilă ușoară, (scaune, mobilă împletită de lemn), damigene goale, rogojini, lână, bumbacul nepresat în saci, bidoane goale și fulgi se va plăti un spor de 50%, iar pentru butoaiele goale de orice fel se va plăti un spor de 25% peste tariful general.

Art. 5.—Pentru cartonul în foi, cărămida neambalată, marmora în plăci neghipsată, și pentru geamuri și oglinzi în dimensiuni de peste 1.50 m. se va plăti de tonă un spor de 50% peste tariful general.

Art. 6.—Pentru orice fel de fier în bare, lung, pătrat, lat sau rotund, inclusiv șinele, traversele și macaroarele pentru beton armat, până la o lungime de 6 m. se va plăti conform tarifului general.

a) Dela 6 m. în sus se va plăti un spor de 50% peste tariful general.

b) Pentru șinele de drum de fier, indiferent de lungime pentru cantități dela 100 tone în sus, se va plăti conform tarifului general.

c) Pentru șinele de tramvai de la 14 m. în sus se va plăti un spor de 50% peste tariful general.

d) Pentru ruloari de sârmă ghim-

pată și tablă tăiată (resturi de tînichiea) și rumeșătură de strung se va plăti un spor de 50% peste tariful general.

e) Tuburile normale vopsite cătrănit sau nu, de orice fel și până la o greutate de 1500 kgr. se vor plăti cu 70 lei de tonă.

Cap. II

Manipulația mărfurilor

Art. 7.—Manipulația mărfurilor generale făcută în hambar sau pe punte, cu brațe sau cu ajutorul vinciurilor se va plăti de tonă 25 lei.

Art. 8.—Manipulația mărfurilor generale dela hambar pe coverta vasului și stivuirea sau viceversa, se va plăti de tonă lei 40.

Art. 9.—Manipularea dela un hambar la alt hambar învecinat cu ajutorul vinciurilor inclusiv stivuitul, se va plăti de tonă lei 60.

Art. 10.—Manipularea de la hambar din provă la alt din pupă sau viceversa, trecând teren său nu, inclusiv stivuitul va plăti de tonă lei 120.

Art. 11.—Transbordarea mărfurilor dela un vas la alt vas fără a atinge terenul inclusiv stivuitul, se va plăti de tonă lei 80.

Art. 12.—Manipulația pe teren cuprinsă în aceeași dană, în adâncime până la 50 metri și stivuitul din nou, se va plăti de tonă lei 30.

Cap. III

Descărcarea, încărcarea vagoanelor și revizuirea mărfurilor generale.

Art. 13.—Descărcatul mărfurilor din căruțe sau din vagon pe platformă sau în magazie, inclusiv stivajul, se va plăti de tonă lei 40.

Art. 14.—Operațiunea la ante-

revizie și la revizia vamală cu sau fără cântare, inclusiv deschiderile sau închiderile se plătesc cu ora pentru fiecare muncitor întrebuițat, câte 20 lei ora.

Art. 15 — Incărcarea mărfurilor generale din magazine, depozite sau stive, în căruțe sau vagoane și manevrarea vagoanelor pe aceeași linie, inclusiv stivajul, se va plăti de tonă lei 50.

Art. 16. — Incărcarea coletelor grele în vapoare, vagoane, camioane sau căruțe, inclusiv stivajul, se va plăti pro-tonă următoarele prețuri după greutatea arătate mai jos :

Dela	501— 1000 kgr.,	lei	90.
"	1001— 2000 "	" "	150.
"	2001— 3000 "	" "	200.
"	3001— 5000 "	" "	300.
"	5001— 7000 "	" "	450.
"	7001—10000 "	" "	650.
"	10001 - 13000 "	" "	850.
"	13001—15000 "	" "	1000.
"	15001 în sus, după învoială.		

Art. 17. — Pentru orice fierărie mai lungă de 6 m. precum și tuburi normale până la greutatea de 1500 kgr. de asemenea șinele de tramvai dela 14 m. în sus, încărcările în vagoane, camioane sau căruțe inclusiv stivajul, se vor plăti cu prețul de descărcare din vapor.

Art. 18. — Vehiculele rulând pe roate vor fi taxate cu o reducere de 50% asupra tarifului prevăzut la art. 15 și 16.

CAP. IV

Cântărirea mărfurilor generale

Art. 19.—Cântăritul total al mărfurilor generale, atât la încărcare cât și la descărcare se va plăti de tonă câte 20 lei.

Dacă marfa se cântărește și se

stivuește din nou se va plăti de tonă câte lei 40 pentru ambele operațiuni.

Cap. V

Cereale, leguminoase și derivate

Art. 20.—Descărcarea cerealelor din căruțe la silozuri, cântar 1, 2 și 3, se va plăti de tonă Lei 32.

Idem cântar 4, 5 și 6, de tonă, Lei 35.

Art. 21.—Descărcarea cerealelor din căruțe la magazine inclusiv aiar, se va plăti de tonă Lei 32.

Idem cu cântar total de tonă lei 40
Idem la vapor cu aiar, de tonă Lei 40.

Idem, cu cântar total, de tonă Lei 45.

Art. 22. — Incărcarea cerealelor din magazine vrac la căruțe, cu aiar, inclusiv chiligii, se va plăti de tonă Lei 50.

Idem când marfa e în saci, cu aiar, de tonă Lei 35

Idem de pe teren, de tonă Lei 35

Art. 23.—Descărcarea cerealelor din vagon, vrac, pe teren sau în căruțe, cântărit total, se va plăti de tonă Lei 50.

Fără cântar se va plăti de tonă Lei 40.

Din vagon la magazie și vice-versa, *cântărit total* inclusiv magazinele A și B, dana 19, se va plăti de tonă Lei 55.

Din vagon la magazie și vice-versa, *fără cântar*, inclusiv magazinele A și B dana 19, se va plăti de tonă Lei 45.

Art. 24.—Când marfa e în saci, necântărit și fără aiar, se va plăti de tonă Lei 32.

Idem cu aiar, de tonă Lei 35.

Idem cântărit total, de tonă Lei 42.

Dela vagon la magazie, marfă

în saci, necântărit, se va plăti de tonă Lei 35.

Idem cu aiar se va plăti de tonă Lei 40.

Idem cu cântar total, se va plăti de tonă Lei 50,

Art. 25. — Încărcarea cerealelor în saci egalizați de pe teren sau magazie, inclusiv cusutul fără stivaj, se va plăti de tonă Lei 62.

Idem cu stivaj sau încărcat în căruțe, se va plăti de tonă Lei 82.

Art. 26.—Rujatul în vagon când se încarcă prin tuburi la capul estacadei inclusiv manipulația vagonului, se va plăti de tonă Lei 25.

Art. 27.—Stivajul sacilor în vapor se va plăti de tonă Lei 28.

Aceasta numai pentru cereale.

Art. 28.—Transbordarea dintr'o magazie în alta în saci cu lopata; la căruță, fără cântar, fără aiar și descărcat la magazie, se va plăti de tonă Lei 62.

Dacă se transportă dintr'o magazie la alta, prima ușă, fără căruță, se va plăti de tonă Lei 72.

Idem la a 2-a și a 3-a ușă, se va plăti de tonă Lei 82.

Art. 29.—Descărcarea cerealelor sau leguminoaselor din hambarul vaselor fără vinci mecanic, direct la căruțe sau pe teren, cu sacii negustorului, necântărit, se va plăti de tonă Lei 65.

Idem cântărit, se va plăti de tonă Lei 75.

Idem la siloz, cântar 1, 2 și 3, se va plăti de tonă Lei 90.

Art. 30.—Descărcarea dela vapor, cu vinci mecanic dela hambar, în saci umpluți, legați și dați la Soto Palank, se va plăti de tonă Lei 40.

Dela Soto Palank pe teren, inclusiv stivuitul, se va plăti de tonă Lei 25.

Idem în căruțe, se va plăti de tonă Lei 30.

Dela Soto Palank la Siloz cântar 1, 2 și 3, se va plăti de tonă Lei 35.

Art. 31.—Făina la export și țărățele se vor plăti conform tarifului dela cereale în saci.

Art. 32.—La făina și țărățele ce se vor descărca din vapoare, corăbii, șleपुरi, etc., pentru consumul intern, se va face un sc zământ de 50% asupra tarifului dela mărfurile generale.

Art. 33.—Transbordarea cerealelor vărsate dintr'un vas în altul, neatingând terenul, se va plăti de tonă Lei 60.

Idem f cut secărie în saci legați, de tonă Lei 70.

Idem cusuți, de tonă Lei 80.

Art. 34.— Pentru complectarea hambarului cu saci umpluți și legați se va plăti 3 lei pentru sacul mic (pâna la 50 kgr.) și 5 lei pentru sacul mare peste 50 kgr.

Art. 35.—Turtele vărsate și ghinda se vor plăti cu un spor de 40% asupra tarifului cerealelor, la toate manipulațiunile.

Capit. IV. Petrol și derivate

Art. 36.—Descărcarea bidoanelor cu petrol și derivate în lăzi, din vagon direct în vapor, inclusiv, stivuitul, se va plăti de tonă Lei 60.

Art. 37.—Idem bidoanele libere, Lei 70.

Art. 38.—Descărcarea bidoanelor din vagon pe platformă și stivuitul, se va plăti de tonă Lei 36.

Art. 39.—Idem în lăzi Lei 27.

Art. 40.—Încărcarea bidoanelor dela stivă la vapor și stivuitul, se va plăti de fiecare tonă Lei 70.

Art. 41.—Idem în lăzi Lei 57.

Art. 42.—Descărcarea butoaelor pline din vagon în stivă, în tren, se va plăti de tonă . Lei 3.

Art. 43.—Dela stivă la vapor și stivuitul (în hambar) se va plăti de tonă . Lei 57.

Art. 44.—Descărcarea butoaelor pline dela vagon la vapor direct și stivuitul . Lei 70.

Art. 45.—Pentru marfa adusă cu camioane, care opresc afară din incintă, la operațiunile din afară de dană, se va plăti sporul de 50%.

Art. 46.—Descărcarea butoaelor goale se va plăti ca mărfuri generale.

Art. 47.—Incărcarea butoaielor din cisterne, cântăritul total și încărcarea în camioane sau vagoane de tonă . Lei 87.

Cap. VI

Cărbuni, nisip, sare și savură

Art. 48.—Descărcarea din vagon a cărbunilor de piatră, fie englezești, fie turcești, antracit, sare, nisip sau savură pe platformă sau vagoane se va plăti de tonă Lei 75.

Art. 49.—Descărcarea din vapor în aceleași condițiuni a kocsului mărunț se va plăti de tonă un spor de 25%, iar pentru kocsul mare și de fonterie se va plăti un spor de 50% de tonă. În aceste prețuri se înțelege stiva de 4 metri înălțime.

Art. 50.—Incărcarea cărbunelui de pe teren la vapor în hambare sau la bunker, se va plăti de tonă Lei 75.

Art. 51.—Incărcarea mărfurilor prevăzute la art. 57, de pe teren la căruțe, se va plăti de tonă cu lei, 25, iar la vagon se va plăti de tonă . Lei 35.

Art. 52.—Rujatul cărbunelui în

hambare sau în bunkerul vasului se va plăti cu ziua de fiecare om Lei 200.

Art. 53.—Pentru cântăritul cărbunilor se va plăti de tonă Lei 20.

Art. 54.—Transbordarea mărfurilor prevăzute la art. 46, dintr'un vapor într'altul se va plăti de tonă Lei 80.

Art. 55.—Transbordarea mărfurilor prevăzute la art. 46, dintr'un hambar dela provă la alt hambar la provă, se va plăti de tonă Lei 70.

Art. 56.—Idem aceeași operație la pupă, se va plăti de tonă Lei 70.

Art. 57.—Transbordarea mărfurilor dela art. 46 din krosbunker la bunker pe coverta 3-a se va plăti de tonă . Lei 90

Art. 58.—Transbordarea mărfurilor de mai sus dela pupa vasului la provă sau viceversa precum și dela pupă și provă la bunkerii vasului, se va plăti de tonă Lei 100.

Art. 59.—Pentru toate operațiunile făcute la kocs de fontă se va plăti un spor de 25% pentru kocsul mărunț și 50% pentru kocsul mare și de fonterie.

Art. 60.—Pentru toate operațiunile arătate mai sus la brikete, se va plăti un spor pentru fiecare tonă Lei 20.

Art. 61.—Toate operațiunile de mai sus făcute la descărcare, la vase fără presiune, se va plăti cu un spor de pro-tonă de Lei 2)

Cap. VIII

Cherestea de brad, precum și lemnărie de orice altă esență și doage

Art. 62.—Pentru descărcarea cherestelei de orice esență și până la o lungime de 8 metri, așezate în stivă de 2 vagoane în mod cadri-

lat și necadrilat se va plăti 15 lei de metru cub.

Art. 63.—Pentru încărcarea de pe teren până la Soto Palank se va plăti metru cub . Lei 17.

Art. 64.—Stivuirea în magazia vaporului, se va plăti de metru cub . Lei 14.

Art. 65.—Încărcarea dela vagon sau stivă, direct la căruțe, se va plăti de metru cub . Lei 10.

Art. 66.—Încărcarea la fiecare șchelă cuprinde pe zi de lucru normal minimum în timpul iernei 6 vagoane și în timpul verei 7 vagoane.

Art. 67.—Pentru descărcarea doagelor neîmpachetate, din vagon sau căruți pe teren, se va plăti de tonă cu . Lei 70.

Art. 68.—Pentru descărcarea doagelor neîmpachetate din vagoane, căruțe, direct la vapor, se va plăti de tonă cu . Lei 60.

Art. 69.—Pentru încărcarea doagelor neîmpachetate de pe teren la Soto Palank se va plăti de tonă Lei 80.

Art. 70.—Stivuirea doagelor în magazia portului se va plăti de tonă cu . Lei 40.

Art. 71.—Încărcarea și descărcarea doagelor împachetate se va plăti după tariful mărfurilor generale.

Art. 72.—Pentru manipularea pachetelor cu plăci de scânduri ce servesc la confecționarea lăzilor se va plăti un spor de 20% față de tariful de cherestea,

Art. 73.—Pentru cherestea mai mare de 8 metri se va plăti un spor de 25%.

Cap. IX

Vite vii

Art. 74.—Pentru încărcarea în vapor a animalelor bovine și cai,

cu boxe, se va plăti de fiecare vită lei 37. Idem fără boxe se va plăti Lei 10.

Art. 75.—Pentru încărcarea în vapor a oilor, berbecilor și caprelor, se va plăti de fiecare cap 2 lei și când va fi cărate în spinare . Lei 4.

Art. 76.—Pentru încărcarea porcilor în vapor, se va plăti de bucată . Lei 15.

Cap. X

Bagaje

Art. 77.—Pentru coletele care se pot duce în mână ale pasagerilor cari vin sau cari pleacă, se va plăti dela trăsură la vapor sau viceversa pentru primul colet lei 15 și pentru fiecare colet în plus ale aceluiași pasager, câte 5 lei de bucată.

Art. 78.—Pentru cufere și baloturi dela daretră la vapor și viceversa se va plăti de agn. a Lei 25.

Art. 79.—Pentru bagajele primite și predate cu conosamente se va taxa ca mărfuri generale.

Art. 80.—Când cuferile se pun în magazie pentru a se preda după amiază sau a 2-a zi se va plăti în plus de fiecare colet câte Lei 5.

Cap. XI

Muncitorii și muncitoarele cu ziua

Art. 81.—Vincierii nu vor fi puși decât dintre specialiști și se vor plăti cu 200 lei pe zi. Muncitorii cu ziua se vor plăti cu 160 lei.

Art. 82.—Muncitoarele cu ziua întrebuițate la cereale (cu lopata) se vor plăti cu lei 120 pe zi.

al 6) Muncitoarele întrebuițate la cusutul sacilor sau la alte lucrări ușoare se vor plăti cu lei 80 pe zi.

Descărcarea mărfurilor din vase fără presiune

Art. 84.—Descărcarea mărfurilor din vase în stivă, magazie, căruță sau vagon, fără presiune se va plăti de tonă cu un spor de 50 % peste tariful general.

Cap. XIII

Rujatul

Art. 84.—Rujatul cerealelor la vapoare goale fără sau cu coridor se va plăti de tonă cu Lei 7.

Idem cu 2 coridoare de tonă lei 8.

Idem cu 3 coridoare de tonă lei 9.

Idem cu 4 coridoare de tonă lei 11.

Nivelarea mărfurilor pentru separație (paniole) se va plăti de fiecare paniolă câte 35 lei.

Art. 85.—Complectarea vaselor până la 1250 tone se va plăti cu lei 10 de tonă.

Pentru tot ce va fi în plus de 1250 tone și dacă se va lucra 1, 2 sau 3 coridoare se va socoti ca la vapoarele goale.

Nivelarea mărfurilor pentru separație (paniole) pentru ambela categorii de mai sus dela acest articol se va plăti cu . . Lei 30 .

Art. 96.—Vapoarele poștale goale se va plăti cu 12 lei de tonă.

Complectarea vapoarelor poștale se va plăti cu lei 14 de tonă.

Nivelarea mărfurilor pentru ambele categorii dela acest articol se va plăti cu lei 300.

Art. 87.—Paniolele pentru vasele de orice categorie venite dela Dunăre sau alt port se va plăti cu lei 500 de fiecare hambar.

Cap. XIV

Dispoziții generale

Art. 88.—Încărcarea și descărcarea vaselor se va face în timpul

cel mai scurt posibil în interesul vasului, fără a cauza stricăciuni mărfurilor, în interesul proprietarilor mărfurilor și cu băgare de seamă pentru a se evita accidentele.

Art. 89.—Încărcarea vaselor cuprinde următoarele: a) Luarea mărfii din magazie sau de pe platformă, din spațiul cuprins între pupa și prova vasului și o adâncime de 50 metri, transportul până la bordura cheiului, facerea coșadelor (legăturilor) ridicarea cu bigile până la bordul vasului: b) introducerea coșadelor în hambar sau pe punte și stivuirea mărfurilor după indicațiunea ofițerului de bord.

Art. 90.—Descărcarea vaselor cuprinde următoarele operațiuni: Luarea mărfii din hambar sau de pe punte, ridicarea cu bigile, depunerea direct pe vagon sau pe cheiu și transportarea pe platformă sau magazie, în spațiul cuprins între prova și pupa vasului până la o adâncime de 50 metri inclusiv stivuirea care se face utilizând minimum de suprafață până la o înălțime de 2 m. pentru orice fel de mărfuri în afară de secărie și mărfuri ușoare, care se vor stivui până la 3 metri înălțime. Dacă stivul va trece peste aceste înălțimi, după cererea interesatului se va plăti un spor de tonă la prețurile fixate prin tariful general de 10 % de fiecare metru în plus.

Art. 91.—Pentru distanțele mai mari decât 50 m. în adâncime și peste lungimea vasului se va plăti un spor de 25 % pentru orice distanță de 25 metri sau fracțiune.

Art. 92.—Pentru operațiunile menționate se vor utiliza atâtea echipe de lucrători câte vor fi cerute de Agenția vaporului, fiecare echipă fiind compusă din numărul

suficient de lucrători, pentru asigurarea bunului mers al operațiunilor lor.

Echipele garantează că în fiecare zi de lucru normal, vor descărca de fiecare schelă cel puțin câte 50-70 tone de marfă, iar la fierărie de beton câte 20-40 tone.

Art. 93.— Pentru evitarea deteriorării și pierderii mărfurilor în timpul încărcării sau descărcării se vor întrebuița lucrători speciali la facerea coșadelor.

Echipele vor fi conduse de oameni pricepuți și cu experiență pentru evitarea accidentelor.

Art. 94.— Sculele la încărcarea și descărcarea vaselor în afară de vase privesc pe muncitori ca: scule, cavalete (capre), coșuri pentru descărcarea cărbunilor, cârlige, precum și cărucioare etc.

Vasele vor fi datoare a da vincii cu aburi.

Sculele întrebuițate în hambare privesc vasele și anume: sapane, plăși fie de sârmă fie de fringhie, lanțuri, gate fie pentru butoaie fie pentru baloturi, chei și altele precum și socare la descărcarea cărbunilor.

La operațiunile de încărcări și descărcări de cereale, mușamalele privesc pe negustori, la toate operațiunile specificate în acest contract colectiv cântarul privește pe negustor.

Art. 95.— În caz de intemperii și anume: viscol, furtună puternică, sau ploaie continuă de un ceas, se vor tăia poștele.

Art. 96.— Întreruperea lucrului dela una sau mai multe poște independent de voința muncitorilor și dacă muncitorii sunt ținuți la dispozițiune în așteptare, partea înteresată va plăti pe muncitori pentru

timpul pierdut în mod proporțional. Cuantumul se va stabili de comisiunea mixtă prevăzută în cuprinsul acestui contract.

Art. 97.— Muncitorii sunt direct răspunzători de executarea în bune condițiuni a tuturor operațiunilor ce li se incredințază, rămânând răspunzători pentru orice pagube provenite din neglijența, nepriceperea și rea voință constatată.

Muncitorii nu răspund de pagube ce ar proveni din forța majoră, ca defecte ale vinciului, vaporului sau ale ambalajului slab al mărfurilor.

Art. 98.— Orarul muncii în portul Constanței va fi de 8 ore de lucru dela 8—12 și 2—6 în toate zilele de lucru inclusiv Sâmbăta.

Sâmbăta după amiază munca este obligatorie socotindu-se plata muncii cu un spor de 40% peste tariful general.

Art. 98.— Toate operațiunile executate în afară de orele arătate și zilele lucrătoare se vor plăti cu un supliment de taxe, lucrătorii fiind obligați a efectua lucru suplimentar pentru vapoarele poștale și pentru cele la cari operațiunile cer urgență.

Lucru suplimentar în timpul zilei până la orele 8 seara se vor plăti cu un spor de 50%.

Duminicile și sărbătorile legale se va plăti cu un spor de 75%, iar noaptea 100%.

Lucru de noapte se va considera dela 8 seara.

Art. 100.— Plata prețurilor operațiunilor efectuate se va face unui delegat autorizat de muncitori după terminarea lucrului, în baza unei chitanțe sau cont imprimată și extrasă dintr'un registru cu cotar.

Plata se face cel mai târziu a

2-a zi, la biourile comerciale respective delegatului autorizat al muncitorilor care poate fi asistat încă de un delegat al lor.

Art. 101.—Se institue o comisie paritară compusă din doi delegați ai patronilor și doi delegați ai muncitorilor prin tragere la sorți în fața d-lui Căpitan al Portului sau înlocuitorul său.

Această comisiune sub președinția d-lui Căpitan al portului, va stabili quantumul prețului pentru diferite alte munci neprevăzute în actualul contract sau asupra diferendelor născute din interpretarea greșită a prețurilor din prezentul contract.

Hotărârea dată de d-l Căpitan al Portului în cas de neajungere la o înțelegere, va fi obligatorie și executorie în 24 ore.

Art 102.—Angajamente pe termen pentru mai multe operațiuni nu sunt permise.

Sunt interzise alte angajamente decât prin Căpitania Portului.

Art. 103. — Durata valabilității acestuț contract colectiv va fi până ia 1 Iunie 1925, începând dela 1 Iunie 1924. Tratatule de conciliere pentru viitorul contract colectiv vor începe la 1 Mai 1925.

**Cereți la toate librăriile :
„Anuarul General al Dobrogei“**

Lege pentru Legislația Magazinelor Generale

Cap. I

Dispozițiuni preliminare

Art. 1.—Dozurile sau magazinele generale vor primi în depozit materii prime, mărfuri și obiecte fabricate, depuse de comercianți sau industriași și agricultori.

Administrația magazinelor generale determină mărfurile ce nu se pot admite în depozit.

Art. 2.—Magazinele de întreprind pot servi și de magazine generale.

Cap. II

Forma și emisiunea recipiselor

Art. 3.—Administrațiunea magazinelor generale liberează depunătorilor recipise anunțând numele, profesiunea și domiciliul depunătorului, precum și natura mărfurilor și indicațiile proprii a stabili identitatea lor și a le determina calitatea.

Pentru unele mărfuri, cari se vor

determina prin regulamente speciale și cari vor beneficia de tarife mai reduse, Administrația Magazinelor va libera recipise indicând cantitatea, greutatea și calitatea, și vor fi liberate, înapoiind la termen mărfuri de aceeași cantitate, greutate și calitate.

Art. 4. La fiecare recipisă este anexat, sub numire de warant, un buletin de gaj conținând aceleași mențiuni ca și recipisa.

Recipisa și waratul pot fi liberate în ordinul unei a treia persoane, după cererea depunătorului.

Cap. III

Negociațiunea recipiselor

Art. 5. — Recipisele și warantele sunt transmisibile prin gir, sau amândouă împreună sau fiecare în parte.

Când se transmit recipisa și warantul în acelaș timp aceleași persoane, girul se va constitui prin

simpla iscălitură în dosul recipisei și warrantului.

Art. 6. Prin derogare dela regulile de drept comun, simpla girare a warrantului separat de recipisa, constituie un drept de gaj asupra mărfurilor în profilul cesionarului warrantului; girarea recipisei transmite cesionarului proprietatea mărfurilor, când warrantul nu este transmis dimprună cu recipisa, de a plăti datoria garantată prin warrant.

Art. 7.—În caz de transmisiune separată a recipisei sau warrantului, girul de pe warrant, va conține datoria în capete și procente, garantată prin warrant, scadența datoriei și numele, pronumele, profesiunea și domiciliul creditorului.

Mențiune întocmai de cuprinsul girului de pe warrant se face în dosul recipisei. Această mențiune este însemnată pe recipisă de purtătorul warrantului și pe warrant de purtătorul recipisei.

Această dispozițiune se aplică numai la primul gir făcut separat pentru fiecare titlu. Girurile ulterioare a titlurilor separate vor conține numai semnătura cedantului.

Art. 8. — La prima cesiune a warrantului, făcută separat de recipisă cesionarul warrantului trebuie să prezinte imediat titlul său la administrația magazinelor generale, spre a se transcrie în registrele sale, administrația este datoare să facă mențiune de această transcripțiune pe warrant.

Cap. IV

Plata datoriei warrantate

Art. 9.— Posesorul recipisei separată de warrant, poate și înainte de scadență să obțină liberarea

mărfurilor, plătind datoria garantată prin warrant.

Dacă posesorul warrantului nu este cunoscută suma datoriei, capital și interese, trebuie să fie consemnată la administrațiunea magazinelor generale, care rămâne răspunzătoare către posesorul warrantului. Din momentul consemnării sumei datorite, marfa devine liberă. După expirarea termenului datoriei, administrația va consemna suma datorită la casa de depuneri și consemnării.

Art. 10.—Când cesiunea warrantului și suma împrumutată nu sunt nici menționate în recipisă, nici transcrise în registru conform art. 8, administrația magazinelor generale poate libera marfa posesorului recipisei, însă numai după 8 zile dela prezentarea ei.

Cap. V

Execuțiunea în caz de neplată. Formalitățile în caz de vânzare. Distribuțiunea prețului.

Art. 11.—În caz de neplată a datoriei la scadență, purtătorul warrantului separat de recipisă poate, fără somație, protest, chemare în judecată, sau formatiote judiciară, să ceară dela administrația magazinelor generale, punerea în vânzare prin licitație publică și cu ridicata a mărfurilor warrantate conform regulilor stabilite în articolele următoare. Aceleași drepturi le are și primul subscriitor al warrantului în contra posesorului recipisei, când va fi plătit suma datorită.

Art. 12.—Exercitarea drepturilor purtătorului de warrant nu este suspendată prin falimentul, suspendarea plăților sau încetarea din viață a împrumutatului sau proprietarul mărfurilor.

Art. 13.—În urma cererii de vânzare făcută de posesorul warantului, administrația magazinelor generale este datoră să fixeze data vânzării în cel puțin 5 zile și cel mult 10 zile dela cerere.

Administrația poate, cu consimțământul proprietarului mărfii sau a creditorului următor, divide marfa în mai multe loturi, cari se vor vinde în aceeași zi sau succesiv, fără a trece peste termenul de 10 zile.

Art. 14.—Vânzarea se va anunța prin publicațiuni în unul sau mai multe din jurnalele din localitate și prin afișe la magazinele generale, la cassa comunală și la bursă, de va exista în localitate bursă de comerț.

Art. 15.—Publicațiunile și afișele nu vor indica nici numele proprietarului, nici numele creditorului următor; vor conține însă toate mențiunile necesarii, pentru a stabili câțimea și calitatea mărfurilor.

Art. 16.—Administrațiunea va face să se ia mostre din mărfurile supuse vânzării. Aceste mostre vor sta expuse în tot timpul publicațiunilor și în zilele de vânzare.

Art. 17.—Vânzarea se va face prin licitație publică, săvârșită în sălile de vânzare fixate de administrația magazinelor generale.

Licitațiunea se va face prin oferte sigilate sau oral, după găsirea cu cale a administrațiunei. Când proprietarul mărfurilor și creditorul următor vor fi de acord, administrațiunea magazinelor generale este ținută să adopte unul din aceste două moduri de vânzare, indicat de ei.

Art. 18.—Licitațiunea se va confirma imediat și fără supralicitație, asupra celui ce va fi oferit prețul cel mare.

Art. 19.—Vânzarea va avea loc fără nici o chemare a părților, înaintea unui delegat al administrațiunei, asistat de un mijlocitor de mărfuri recunoscut sau de un portarel, care va subscrive procesele verbale de licitațiune.

Art. 20.—Toate incidentele sau contestațiunile ridicate în contra sau asupra vânzării, se vor rezolva imediat de delegatul administrațiunei magazinelor generale propus la vânzare. El are dreptul a exclude dela licitațiune pe toți concurenții ce nu vor depune cautiunea determinată prin afișe și publicațiuni, sau nu vor fi executat angajamentele lor anterioare.

Art. 21.—Din prețul obținut la licitațiune se va plăti suma garantată prin warant, capital și interese, cu privilegiul și preferința asupra oricăror alte creanțe, deducându-se numai:

1) Contribuțiunile indirecte, drepturile vamale, taxele de accise și taxele de transport datorite.

2) Cheltuelile de vânzare, de magazinagiu și altele făcute pentru conservațiunea mărfurilor.

Prisosul se va remite proprietarului recipisei când va fi prezent; în lipsă i se va consemna la cassa de depuneri și conservațiuni.

Art. 22.—Purtătorul warantului sau recepisei are asupra indemnitațiilor de asigurare în caz de sinistru, aceleași drepturi ca și asupra mărfurilor.

Cap. VI

Recursul în contra Imprumutatului și giranților.

Art. 23.—Imprumutatul și giranții iscăliți sunt răspunzători solidar către purtătorul warantului în caz de recurs în contra lor.

Purtătorul warrantului nu poate recurge în contr-le decât după ce a exercitat drepturile sale asupra mărfurilor sau asupra indemnitațiilor de asigurare și numai pentru partea de creanță neplătită.

Art. 24. — Termenele fixate de codul de comerț pentru facerea protestului către împrumutat și comunicare către giranți, nu decurg de cât din ziua care urmează vânzarea totală a mărfurilor. În tot cazul purtătorul warrantului pierde dreptul său de recurs contra giranților, dacă n'a cerut vânzarea mărfurilor în 30 zile dela scadența warrantului.

Cap. VII

Dispozițiuni diverse

Art. 25. — În caz de pierdere a recipisei sau a warrantului, titlul pierdut încetează a fi valabil din momentul ce pierderea fost notificată prin portărei administrațiunii ce l'a eliberat. Cel în drept poate în urmă, prin încheierea tribunalului de comerț, obține duplicatul titlului pierdut, justificând dreptul de proprietate și dând cauțiune.

Mai înainte de a cere tribunalului de comerț autorizațiunea de a i se liibera un duplicat, reclamantul trebuie să îndeplinească formalitățile următoare:

a) Să publice un aviz indicând data, numărul și obiectul warrantului sau recipisei, suma și scadența datoriei warrantate, precum și numele administrațiunii ce a emis titlul pierdut. Publicațiunea va fi făcută: 1) prin afișe la bursa din localitate, sau în lipsă de bursă la casa comunal; 2) la grefa tribunalului de comerț; 3) prin trei a-nunciuri din trei în trei zile în „Mo-

nitorul Oficial“ și unul din ziarele locale.

b) Să adreseze o cerere în scris administrațiunii care a liberat titlul pierdut anexând pe lângă dânsa afișele și ziarele ce conțin anunțurile. Exemplarele de afișe și ziare trebuiesc legalizate de autoritatea comunei unde au fost tipărite.

Toate cheltuelile necesitate de aceste formalități, sunt în sarcina reclamantului.

După treizeci de zile dela îndeplinirea formalităților de mai sus, tribunalul de comerț poate ordona liberarea duplicatului cerut.

În cursul termenului de mai sus, proprietarul warrantului pierdut va putea exercita toate actele cari tind la păstrarea drepturilor sale și după scadența ei va putea cere plata, dând cauțiune, sau în lipsă de cauțiune, consemnarea sumei.

Cauțiunea depusă de reclamant, devine liberă, după trei luni dela data ordonanței care autoriză liberarea duplicatului.

După trecerea acestor termene, sunt stinse toate drepturile celor de al treilea în contra administrațiunii care a liberat duplicatul.

Art. 26. — Recipisele se vor liibera din registrul cu matca.

Ele sunt supuse la timbru fix de 10 bani.

Warrantele sunt supuse în caz de girare la aceeași taxă de timbru ca și polițele.

Această din urmă taxă se va percepe prin viză de către casierul general local sau de către administrația magazinelor în comptul tezaurului public și se va plăti înainte de transcrierea primului gir în registrele administrațiunii ce a liberat warrantul sub penalități pre-

văzute prin legea timbrului și înregistrării în caz de contravențiune. Numărul recipisei constatând plata taxei de timbru, se va menționa în registrele de transcripțiunea warantelor.

Depozitării acelor registre sunt îndatorăți a le comunica agenților fiscalului la orice cerere.

Diferitele cesiuni ale recipisei, precum și girurile ulterioare ale warantului, sunt scutite de orice taxă de timbru și înregistrare.

Art. 27.—Administrațiunile ce liberează recipise și warante, sunt răspunzătoare către cei de al trei-

lea de regularitatea acestor titluri, și de păstrarea în bună stare a mărfurilor depuse.

Art. 28.—Administrația magazinelor generale va putea admite a se face licitațiuni voluntare a mărfurilor depuse în magazine, în sălile sale de vânzare, însă numai cu ridicata și fără diviziunea în loturi.

Mărfurile ce vor putea beneficia de această favoare, se vor determina printr'un regulament de administrațiune publică.

Aceste vânzări vor fi supuse la taxele ce se vor fixa prin acelaș regulament.

Regulament pentru exploatarea magaziiilor cu Silozuri din Portul Constanța

(Extrase)

Cap. I

Dispozițiuni generale

Art. 2

Admiterea bastimentelor la cheurile magaziiilor cu silozuri.

1. Niciun vaș nu poate acosta la cheurile magaziiilor cu silozuri, fără autorizațiunea administrațiunii portului dată prin căpitănia portului. Tot asemenea, bastimentele acostate la cheurile magaziiilor cu silozuri, nu pot părăsi portul fără autorizațiunea aceleiași administrațiuni, dată în acelaș mod, și îndeplinirea formalităților vamale cerute prin legile și regulamentele în vigoare.

2. Bastimentele cari vor contraveni dispozițiunilor de mai sus, vor fi depărtate și pot fi supuse unei amenzi de 5 până la 20 bani pe tonă-registru, după împrejurările cazului și fără prejudiciul des-

păgubirilor datorite direcțiunii generale pentru daunele suferite.

3. Amenzile vor fi aplicate de căpitănia portului Constanța și vor fi încasate de cassa exploatarei portului, ca venit al acestui port.

Art. 3

Obligațiunile persoanelor cari utilizează magazinele cu silozuri

1. Persoanele cari utilizează magazinele cu silozuri prin simplu acest fapt admit a se supune la toate dispozițiunile regulamentului de față a tarifelor și modificărilor ce eventual se vor face, și sunt singure responsabile de neajunsurile ce vor rezulta din neobservarea sau necunoștința lor.

2. Sporirea de taxe și alte îngrunări a condițiunilor de depozitare nu se vor aplica înainte de șase săptămâni dela publicarea lor.

Art. 4

Manipulațiunile și operațiunile ce se efectuează în magaziiile cu silozuri.

1. Manipulațiunile și operațiunile ce se efectuează în magaziiile cu silozuri, în baza prezentului regulament, sunt cele următoare :

a) Primirea și înmagazinarea fără preferință sau favoare, atât cât spațiul permite, a cerealelor admise prin regulament ;

b) Facerea tuturor operațiunilor relative la recepțiunea, predarea și manipulațiunile cerealelor în limita mijloacelor disponibile ;

c) Achitarea, în caz de a fi suficient garantate prin valoarea cerealelor, a taxelor de transport și altor cheltueli ;

d) Emiterea de adeverințe de primire și recipise-warante pentru cerealele depuse.

Art. 5

Taxele ce se percep pentru utilizarea magaziiilor cu silozuri.

1. Pentru magazinaj, locațiune, manipulațiune, etc., precum și, în genere, pentru toate serviciile făcute, se vor percepe taxele din tariful anexat regulamentului de față, taxe ce se vor încassa de Administrațiunea magaziiilor cu silozuri.

Art. 6

Durata maximă a magazinajului ; ridicarea cerealelor ajunse la limita magazinajului.

1. Durata maximă a magazinajului pentru cerealele de orice speță, este fixată în genere la un an de la ziua depunerii.

2. Direcțiunea generală a porturilor poate însă cere ridicarea cerealelor depuse în magazii și înainte de expirarea termenului de mai

sus, mai ales în cazurile când taxele nu au fost achitate și când există temeri că valoarea cerealelor nu mai acoperă taxele datorite direcțiunii generale a porturilor.

3. În acest caz administrațiunea portului va invita la timp pe depunătorii sau purtătorii documentelor de depunere, dacă-i sunt cunoscuți, printr'o scrisoare recomandată, la adresele indicate în acele documente, a lua dispozițiunile necesare pentru plata taxelor sau, în genere, pentru ridicarea cerealelor, fixându-se pentru aceasta un termen favorabil.

4. O invitațiune similară se va adresa și depunătorilor sau purtătorilor documentelor de depunere relative la cerealele cari au ajuns la termenul de magazinaj maxim. Invitațiunea se va trimite cu șase săptămâni înainte de expirarea termenului de un an pentru cerealele depozitate.

5. Dacă invitațiunea prin scrisoare recomandată rămâne fără efect, administrațiunea portului va adresa depunătorului sau purtătorului documentului de depunere, dacă-i este cunoscut, o somațiune prin portărei

6. Dacă în timp de 15 zile de la data notificărei, taxele nu se vor plăti sau cerealele nu se vor ridica, direcțiunea generală a porturilor este în drept a le vinde prin licitațiune publică și după ce va reține toate cheltuelile de magazinaj, manipulațiune, etc., avansurile și speșele ei, va consemna prisosul la Cassa de depuneri și consemnațiuni în contul celui în drept.

7. În cazul când asupra cerealelor desre care se tratează mai sus s'ar fi emis recipise-warante și warantul s'ar fi cesionat separat de

recipisă, făcând transcrierea în registrele administrațiunii, conform art. 8 al legii magazinelor generale, administrațiunea portului este obligată a adresa o înștiințare prin scrisoare recomandată și prin portărei și primului cesionar al warrantului, precum și purtătorului acestuia, dacă este cunoscut.

8. Dacă în urma acestor înștiințări, cei în drept nu iau nici o dispozițiune pentru apărarea drepturilor lor, se va proceda la vânzarea cerealelor, conform cu cele de mai sus, iar suma înscrisă în warrant se va plăti, capital și interese în mâna purtătorului warrantului, dacă se prezintă, din ceea ce ar rămâne disponibil din prețul vânzării după scăderea taxelor și celorlalte cheltuieli ce grevează cerealele în chestiune. Dacă purtătorul warrantului, nu se prezintă, suma se va consemna la Cassa de depuneri și consemnațiuni.

9. Când persoana sau domiciliul purtătorilor documentelor de depunere sau warrantete nu sunt cunoscute, atunci invitațiunile și înștiințările de mai sus, se vor înlocui prin comunicări publicate de 3 ori în Monitorul Oficial și în câte un jurnal din Constanța. Afară de aceasta, anunțurile vor fi afixate la localul Bursei din Constanța, precum și la localul administrațiunii portului.

Art. 7

Zilele și orele în cari se face primirea și predarea cerealelor.

1. Primirea și predarea cerealelor se face în toate zilele, afară de Duminicile și sărbătorile din lista anexată; iar orele de lucru se fixează după cum urmează:

Dela 1 Aprilie până la 15 Octombrie, dela orele 6 dimineața până

la 12 și dela 1 jum. până la 6 după amiază;

Dela 16 Octombrie până la 31 Martie, dela orele 7 dimineața până la 12 și dela 1 jum. până la 6 după amiază.

În mod excepțional se poate permite a se lucra și Duminicile și sărbătorile, sau și în timpul nopții, percepându-se taxele suplimentare prevăzute în țarif.

3. Orele de birou ale serviciilor administrațiunii pentru aceleași perioade sunt dela 8 la 12 și dela 2 la 6 pentru prima perioadă și dela 9—12 și 2—5 pentru a doua perioadă.

Duminica și zilele de sărbătoare se pot lua informațiuni între orele 10—11 dimineața.

Art. 8

Admiterea persoanelor străine în magazinele cu silozuri

1. Nu se admit în magazinele decât proprietarii cerealelor sau persoanele autorizate de ei și în baza unui permis al admidistrațiunii.

2. Sunt de asemenea admiși agenții Băncii Naționale, ale căror nume au fost de mai înainte aduse la cunoștința administrațiunii. În orice caz nimeni nu poate pătrunde în magazinele fără să fie însoțit de un agent special al administrațiunii.

Art. 9

Interzicerea impiegaților de a da informațiuni particularilor,

1. Este interzis impiegaților a da particularilor informațiuni asupra cerealelor ce nu le aparțin, precum și asupra cantităților de cereale ce se află în depozit.

2. Agenților Băncii Naționale, însă designați după cum se prevede în art. 8, se vor da ori și ce informațiuni relative la cerealele

petru cari s'ar cere scontarea warentelor la acea bancă.

CAP. II

Art. 11

Cerealele ce se admit.

1. Nu se primesc în silozuri de cât cerealele specificate în tariful aci anexat, întrucât sunt în stare de a fi conservate și se pot manipula într'un mod rațional cu instalațiunile mecanice disponibile.

2. Pentru cerealele la care s'ar constata un început de alterare sau umezeală, nu se poate admite înmagazinarea decât pe baza unei declarațiuni în scris, prin care depunătorul își ia obligațiunea de a aviza manipulațiunile necesare și pe răspunderea sa.

Art. 12

Manipulațiuni rezervate agenților Direcțiunei Generale a Porturilor

1. Direcțiunea Generală a Porturilor își rezervă toate operațiunile relative la primirea, predarea și manipulațiunea cerealelor și anume:

La intrare: a le descărca din vagoane sau căruțe, a le cântări, a le introduce și a le așeza în silozul destinat.

Vântuirea și curățirea se face numai dacă proprietarul va cere, afară de excepția prevăzută la art. 32.

La ieșire: a scoate cerealele din silozuri, a le cântări și a face încărcarea în bastimente sau vagoane.

CAP. III

Primirea cerealelor în magaziiile cu silozuri

Art. 13

Cereri pentru rezerve de silozuri, și expedițiunea cerealelor la magaziiile cu silozuri.

1. Doritorii de a depune cerea-

lele în magaziiile de silozuri din portul Constanța, vor adresa administrațiunei, direct sau prin poștă, o cerere în care se va indica natura și cantitatea aproximativă a cerealelor, numele, profesiunea și adresa exacta a depunătorului, precum și valoarea de asigurat

2. În cazul când s'ar cere un număr determinat de silozuri de anume categorii, și administrațiunea n'ar avea în acel moment disponibile silozuri de acea categorie sau de acel număr, se vor pune la dispoziție alte silozuri de capacitate echivalentă; acele silozuri se vor considera ca acceptate de cel interesat, dacă în termen de 3 zile dela data scrisorii de aviz, nu se refuză în scris acceptarea lor.

3. Pe baza acelei cereri, administrațiunea va rezerva silozuri necesare, până la complectarea spațiului de care dispune și va răspunde prin scrisori părților interesate dacă cererea lor poate sau nu să fie satisfăcută. Timpul în care silozul cerut se va rezerva va fi indicat în scrisoarea de aviz și în orice caz nu va trece de 10 zile.

4. Administrațiunea e în drept a cere, excepțional și înainte de a rezerva silozurile cerute, ca interesatii să depună o garanție echivalentă cu taxele de magazinaj de 10 zile.

5. Dacă în termen de 10 zile, socotite dela data punerii la dispoziție a silozurilor, nu s'a adus o cantitate oarecare de cereale în raport cu spațiul în total reținut, administrațiunea e în drept a dispune din nou de silozurile rămase neocupate și garanția eventuală, sau o parte din ea, rămâne în folosul direcțiunei generale a porturilor.

6. Subînchirierea parțială sau to-

tală a silozurilor rezervate nu este permisă.

7. Expedițiunile de cereale ce se vor adresa magaziiilor cu silozuri, fără ca depunătorul să fi fost înștiințat prealabil de reținerea silozurilor, sunt pe riscul depunătorului și administrația, dacă nu dispune de silozuri goale ori rezervate, poate să le refuze sau să le depună provizoriu sub mușamale, rămânând ca depunătorul să suporte cheltuielile ce va necesita depunerea provizorie și transferarea ulterioară în magaziile cu silozuri.

8. Expedițiunea cerealelor destinate magaziiilor cu silozuri se poate face numai în vrac.

9. În principiu nu se poate ține în același siloz cerealele aparținând la diferiți proprietari; totuși administrațiunea va putea permite ca depozitele mai multor proprietari să se poată înmagazina în același siloz dacă cerealele sunt de același fel și dacă toți proprietarii interesați au dat prealabil consimțământul lor.

10. Documentete de depunere se vor emite pentru fiecare depunător în parte, pentru cantitatea care-i aparține.

11. Pentru cerealele aduse cu vagoane cari urmează a trece prin magaziile cu silozuri numai pentru a fi curățite, cântărite sau încărcate, fără a fi înmagazinate, nu este necesar a se cere reținerea silozurilor după dispozițiunile alin. 1 al prezentului articol.

12. Nu se admite înmagazinarea cerealelor pentru care s'ar cere depunerea în saci.

Art. 14

Primirea cerealelor

1. Primirea cerealelor sosite cu

calea ferată se efectuează conform dispozițiunilor regulamentului de transport al căilor ferate române.

CAP. VI

Documentele constatatoare de primirea cerealelor

Art. 15

Documentele emise la primirea cerealelor.

1. Documentele ce administrațiunea magaziiilor cu silozuri emite pentru constatarea primirii cerealelor și depunerea lor în magaziile, sunt de două feluri: recipise-warante și adeveriri de primire.

Art. 16

Recipise-warante

1. Recipisele-warante se emit, conform dispozițiunile art. 3 din legea magazinelor generale, în urma cererii depunătorului sau purtătorului adeverinței de primire, liberată conform art. 17 următor, numai pentru cereale depuse în magaziile cu silozuri, după ce administrațiunea a făcut constatările necesare.

2. Recipisele-warante sunt supuse timbrului fix de 1⁰⁰ bani.

3. Recipisele-warante pentru cerealele înmagazinate în silozuri se emit de regulă numai pentru partide complete sau pentru conținutul unui siloz.

4. În cazul când în același siloz se află depuse cereale aparținând mai multor proprietari, se va emite pentru fiecare proprietar un document de primire pentru cantitatea de cereale ce-i aparține.

5. Recipisele-warante vor conține următoarele indicațiuni:

- 1) Denumirea întreprinderii;
- 2) Data intrării;
- 3) Numărul de înregistrare;

4) Numărul silozului și magaziei;

5) Numele, profesiunea și domiciliul depunătorului;

6) Felul și starea cerealelor;

7) Greutatea netă;

8) Toate cheltuielile sau sarcinile cari grevează marfa în ziua emiterii recipisei.

9) Valoarea asigurată;

10) Data emiterii și semnătura administrațiunei.

Art. 17

Adeveriri de primire

1. Adeveriri de primire se emit pentru cerealele descărcate în magaziile cu silozuri.

2. Adeveririle se emit pe numele destinatarului, dacă destinatarul este indicat în documentul de transport, scrisoare de tr sură, etc. sau pe numele purtătorului duplicatului scrisorii de tr sură. În celelalte cazuri, adeveririle de primire se emit pe numele expedițorului sau conform dispozițiilor acestuia.

3. Adeveririle de primire pentru cerealele adresate magaziilor cu silozuri cu calea ferată, se emit pentru fiecare vagon în parte sau pentru mai multe vagoane sosite în aceeași zi.

4. Adeveririle de primire sunt supuse timbrului fix de 10 bani.

5. Adeveririle de primire nu se bucură de privilegiile acordate recipiselor-warante, acordate prin legea magazinelor generale și nu sunt transmisibile prin gir.

6. Adeveririle de primire emise pentru cerealele depuse în magaziile cu silozuri, se pot transforma în recipise-warante după completarea partidei sau după completarea unui siloz.

Spre acest scop, persoana în favoarea căreia s'a emis adeverirea

de primire, ori împuternicitul ei va adresa administrațiunii o cerere de înmagazinare a cerealelor.

7. Recipisa-warrant se eliberează persoanei indicate în cererea de înmagazinare, care restituie adeveririle de primire.

Art. 18

Răspunderea în privința identității persoanei depunătorului.

1. Administrațiunea nu ia răspunderea identității persoanei depunătorului cu cea arătată în recipisa-warrant sau în adeverirea de primire.

2. În caz de pierdere a recipisei sau adeverirei, se va proceda conform dispozițiunei art. 25 al Legii Magazinelor generale din 28 Iunie 1881.

Art. 19

Urmărirea și sechestrarea cerealelor warrantate.

1. Orice cereaie intrate în Magaziile cu silozuri, pentru care Administrațiunea va fi eliberat Recipise Warante, nu pot fi nici urmărite, nici sechestrate și administrațiunea este liberă a nu ține cont de asemenea acte.

CAP. V

Predarea și scoaterea cerealelor înmagazinate

Art. 20

Liberarea și manipulațiunea cerealelor înmagazinate.

1. Cerealele înmagazinate se vor libera, transfera sau expedia în vagoane, după cererea înscris a purtătorului documentului care dă dreptul de a dispune de cereale; la cerere se va anexa Recipisa-Warrant, ori Adeverirea de primire, sau duplicatul scrisorii de tr sură.

Art. 22

Plata taxelor, îndeplinirea formalităților vamale.

1. Înainte de ridicarea cerealelor, fie total, fie parțial, proprietarul este obligat să achite Administrațiunei, toate taxele de magazinaj, de manipulațiune, transporturi, asigurare și orice alte sume ce Administrațiunea ar fi plătit în contul cantității de cereale ce se ridică.

2. Prin excepție, plata diferitelor taxe, etc., se poate amâna, după terminarea încărcării bastimentului, pe baza unei garanții echivalentă cu valoarea taxelor de perceput, în cazul când acestea nu au putut fi evaluate exact înainte de începerea încărcării.

3. În orice caz, certificatele de eșire nu se vor elibera bastimentelor încărcate, până când taxele datorite de caricul lor nu vor fi achitate.

Art. 23

Termenul pentru liberarea cerealelor

1. Liberarea cerealelor se va face îndată ce aparatele de încărcare vor fi disponibile.

2. Dacă în momentul când aparatele de predare sunt gata pentru operațiune, predarea nu se poate începe, din vina aceluia care a dat dispozițiunea de predare, sau din vina armatorului ori căpitanului bastimentului, proprietarul cerealelor va avea să plătească 2 (două zeci) lei pentru fiecare oră de așteptare a fiecărui elevator, fără prejudiciul despăgubirii pentru alte daune suferite de Administrație.

Art. 24

Predarea cerealelor la Calea Ferată

1. Cerealele înmagazinate pot fi

predate în vagoane vrac, pentru care se va proceda conform uzului Portului Brăila.

Art. 25

Ordinea de predare

1. Predarea cerealelor se va efectua în ordinea primirii cererilor. Administrațiunea poate însă schimba această ordine, ori de câte ori interesul accelerării operațiunilor ar cere-o.

2. Prezintăndu-se mai multe cereri în același timp, administrațiunea va dispune cum crede de cuviință.

3. Administrațiunea de altă parte, are și dreptul de a întrerupe încărcarea unui bastiment cu cereale, când acesta este interesul Exploatarei Magaziilor cu silozuri.

Art. 26

Dispozițiuni speciale relative la predarea cerealelor.

1. Rujarii necesari la răspândirea cerealelor ce se încarcă în vapor, sunt în sarcina celor interesați.

CAP. VI

Asigurarea contra incendiului

Art. 27

Cerealele supuse asigurării

1. Toate cerealele depuse în magazinele cu silozuri sunt supuse asigurării, prin singurul fapt al înmagazinării lor, și se consideră ca asigurate, din momentul depunerii lor în magazine.

2. Asigurarea se va face prin îngrijirea Direcțiunii Generale a Porturilor prin mijlocul polițelor permanente.

Art. 28

Premiile de asigurare.

1. Pentru cerealele înmagazinate,

epunătorul trebuie să declare valoarea, căci în caz contrariu valoarea este determinată din oficiu de către administrațiune, care declină orice răspundere peste estimățiunea ei. Nici estimățiunea aproximativă, nici declarațiunea cepunătorului, nu vor putea să servească decât numai pentru cazuri cari formează obiectul asigurării.

2. Pentru cerealele înmagazinate, prima de asigurare este fixată prin tarif, pe mia de valoare și pe luna de 30 zile, fără nicio fracționare a valorii, nici a timpului.

3. Orice lună începută se plătește ca întregă.

4. Acei care vor fi încercat o pierdere prin incendiu, nu pot primi nici într'un caz altă despăgubire decât suma plătită de societatea de asigurare pentru valoarea mărfii pierdută. În cazul când valoarea declarată de depunător, sau fixată de administrațiune conform alin. 1 al acestui articol, ar fi mai mică decât cea determinată de agenții Societății de asigurare, despăgubirea va fi redusă în proporție.

CAP. VII

Plata transportului și alte taxe cari ar greva cerealele aduse pentru înmagazinare

Art. 29

Transmiterea taxelor de transport rambursuri

1. Taxele de transport și accesoriile, ce sunt a se percepe de C. F. R. pentru cerealele expediate prin calea ferată, pot fi transmise Administrațiunii Magaziilor cu silozuri.

CAP. VIII

Răspunderea Direcțiunii Generale a Porturilor față cu depunătorii

Art. 30

Răspunderea Direcțiunii Generale pentru agenții săi

1. Direcțiunea Generală a Porturilor, cu restricțiunile arătate prin art. 31—40, este răspunzătoare de păstrarea în bună stare a cerealelor depuse în Magaziile cu silozuri și garantează pierderile sau stricăciunile, cari ar proveni din vina agenților săi, constatate în mod neîndoios.

Art. 31

Răsfângerea răspunderii în caz de avarii, etc.

1. Direcțiunea Generală a Porturilor nu este răspunzătoare :

1) De pagubele provenite din cauză de forță majoră ;

2) De stricăciunile cari, după uzuanța comerțului, nu reduc valoarea comercială a cerealelor.

Afară de aceasta și întrucât la manipulațiunea și înmagazinarea cerealelor s'a procedat cu îngrijirea cuvenită, Direcțiunea Generală nu răspunde ;

3) De pierderea de greutate inerentă naturei cerealelor, pentru care toleranța va trebui să fie fixată, în fiecare caz, după timpul de magazinaj, după condițiunile particulare ale depozitului și după felul și numărul operațiunilor la cari depozitul a fost supus ;

4) Pentru toate manipulațiunile, afară de tăerea țepilor, această toleranță nu va trebui să treacă peste 1 % pentru fiecare manipulațiune în parte.

Art. 32

Măsurile de conservare a cerealelor

1. Administrațiunea, după aprecierea ei, va lua măsuri de vânturarea și aerarea necesară pentru conservarea cerealelor, iar proprietarul este obligat a plăti costul acestor manipulațiuni. Afară de aceasta, proprietarul este liber a cere vânturarea și curățirea ori de câte ori va crede de cuviință.

Art. 33

Cântărirea cerealelor

1. Cerealele se cântăresc totdeauna la intrare.

2. Pentru Direcțiunea Generală a Porturilor nu este valabilă decât cântărirea făcută de Administrațiunea Magaziilor cu silozuri.

Art. 34

Răspunderea în caz de lipsă de greutate.

1. Direcțiunea Generală a Porturilor este răspunzătoare de cantitatea de cereale depusă și constatată la intrare, deducție făcând de pierderile stabilite precum se arată la art. 31.

Art. 35

Pierderi provocate prin cazuri de forță majoră

1. Direcțiunea Generală nu este răspunzătoare pentru stricăciuni sau pierderi provocate de războiu, invaziuni, revolte și alte cazuri analoge de forță majoră. Asemenea ea nu este răspunzătoare de întârzieri de predarea și primirea cerealelor provocate de un accident al mecanismului instalațiunilor.

Art. 36

Depunerea cerealelor la aer liber

1. Direcțiunea Generală a Porturilor nu răspunde de stricăciunile

ce ar proveni din cauza depunerii cerealelor, în locuri deschise sub mușamale, în cazul prevăzut la alin. 7, art. 13 din prezentul regulament.

Art. 37

Scutirea de răspundere

1. Direcțiunea Generală a Porturilor este scutită de orice răspundere, pentru cerealele cari deși constatate a nu fi în bune condițiuni de înmagazinare, au fost totuși înmagazinate, în urma declarațiunilor de responsabilitate a depunătorului.

Art. 38

Cifra despăgubirei în caz de stricăciune.

1. Dacă, în baza articolelor precedente, Direcțiunea Generală a Porturilor urmează să plătească vre-o despăgubire, aseasta se calculează pe baza prețului curent al cerealelor de acelaș fel și calitate, în localitate și în ziua constatării.

2. În cazul când cerealele ar suferi numai o stricăciune, care le-ar deprecia, depunătorul sau proprietarul este obligat a le primi în starea în care se vor afla în momentul constatării, primind ca despăgubire o sumă echivalentă cu depreciera suferită, față de prețului curent la data când s'a făcut constatarea.

3. În toate cazurile depunătorul este dator a plăti taxele convenite Administrațiunii.

Art. 39

Stingerea pretențiunilor.

1. Pretențiunile cari izvorăsc prin faptul depunerii și manipulațiunilor în magazii se sting prin achitarea taxelor care grevau cerealele și prin predarea lor direct celui în drept, sau împuternicitului său.

2. Se exceptează de la această regulă:

1) Cererile de despăgubire pentru stricăciuni a căror existență s'a constatat la luarea în primire a cerealelor.

2) Cereri de despăgubire pentru cerealele expediate după cerere, cu calea ferată prin intermediul administrațiunei și cari vor fi tratate conform regulamentului de transport al C. F. R.

3) Interesații sunt liberi să refuze primirea cerealelor, chiar după achitarea taxelor, până când cerealele lor de a se constata stricăciunea va fi îndeplinită;

4) Toate cererile menționate în acest articol trebuiesc făcute în scris.

Art. 40

Prescripțiunea cererilor de despăgubire

1. Prescripțiunea cererilor de despăgubire curge din ziua în care s'au eliberat cerealele în bastimente sau din ziua în care s'au luat în primire din vagoanele în cari au fost expediate.

CAP. X

Perceperea taxelor

Art. 41

Garantarea taxelor datorite prin cerealele depuse

1. Cerealele indicate în actul constatator de înmagazinare, formează garanția pentru toate cheltuielile de transport, taxe de magazinaj și altele, făcute de Administrațiune în contul proprietarului sau depunătorului pentru acele cereale cu preferință față de orice alte sarcini sau datorii ce ar greva cerealele.

Art. 42

Achitarea taxelor

1. Taxele cuvenite Magaziilor cu

silozuri se achită la ridicarea cerealelor.

2. Administrațiunea are însă dreptul de a pretinde plata acestor taxe cu anticipație, conform art. 13 al prezentului Regulament și depunătorul este obligat a le achita la cea dintâiu invitațiune ce i se va face.

Art. 43

Tratarea diferențelor de taxare

1. Dacă tariful nu s'a aplicat exact, sau dacă la calcularea taxelor s'au strecurat erori, sumele plătite în plus se restituie, iar diferențele în minus se încasează ulterior.

Art. 44

Formularea cererilor pentru restituirea taxelor percepute în plus

1. Cererile pentru restituirea taxelor percepute în plus, se pot face către Serviciul Construcțiunei și Exploatărei porturilor maritime în termen de 6 (șase) luni, socotite din ziua achitărei acelor taxe și numai de către persoana care figurează în actele de ridicare a cerealelor ca primitor, ori de împuternicitul său.

2. În aceste cereri cari vor trebui să fie însoțite totdeauna de chitanța emisă de Administrațiune pentru încărcarea sumei în litigiu, se va arăta suma a cărei restituire se reclamă, cum și dispozițiunea tarifară sau regulamentară care formează baza reclamațiunei. Fără aceste date Direcțiunea Generală nu va proceda la examinarea lor.

Art. 45

Restituirea din oficiu a taxelor percepute în plus.

1. Direcțiunea Generală a Porturilor va comunica și restitui din oficiu celor în drept, orice sume se vor constata, la verificarea actelor, că s'au încasat în plus.

Plata taxelor percepute în minus

1. Dacă la verificarea actelor se vor constata erori în minus, provenite din calculul sau taxarea greșită, acele diferențe se vor achita de persoana care figurează ca primitoare în actele de predare a cerealelor, la primirea celei dintâiu adrese din partea Administrației Portului.

2. Asemenea adrese nu se vor putea face decât în termen de maximum șase luni dela achitarea taxelor.

CAP. X**Vânzarea prin licitațiune publică a cerealelor înmagazinate. Luare de probe****Art. 47****Vânzarea prin licitațiune publică**

1. Direcțiunea Generală a Porturilor are dreptul a vinde prin licitațiune publică, cerealele înmagazinate, cari cad în prescripțiunile art. 6 al prezentului Regulament.

Art 48**Luare de probe**

Proprietarul cerealelor poate cere Administrației a-i da probe din cerealele depuse, plătind taxele cuvenite.

T A R I F**pentru cerealele depozitate în magazinele cu silozuri****A. Dispozițiuni generale**

1. În Magazinele cu Silozuri se pot admite pentru înmagazinare cerealele : grâu, porumb, secară, orz, ovăz și altele.

2. Cereale ce se trec prin silozuri, numai în scop de a fi transbordate în bastimente precum și cele cărora li se face numai o manipulațiune de aerare, cur țire, etc. nu plătesc nicio taxă de magazinaj în cazul când bastimentul stă acostat la dispozițiunea Administrației pentru a primi caricul.

3. Rujarii necesari pentru răspândirea cerealelor pe vapor se vor procura de către cei interesați.

Numărul rujurilor va trebui să corespundă puterii maxime a aparatelor de încărcare; în caz de insuficiență Administrația își rezervă dreptul a spori numărul lor în contul încărcătorului.

B. Magazinaj

1. Înmagazinarea se va face numai în vrac și taxele de înmagazinare ce se percep sunt următoarele :

a) Pentru prima decadă nefracționată, se va percepe 10 (zece) bani pe hect.

b) Pentru a doua decadă nefracționată, se percepe 15 (cinci spre zece) bani pe hectolitrul.

c) Pentru a treia decadă și cele următoare se va percepe 20 (douăzeci) bani pe hectolitrul în perioada dela 1 Martie—15 Sept.

În perioada dela 1 Sept.—1 Martie, Decada 4-a, 0,40; decada 5-a, 0,60; dec. 6, 1,—; dec. 7, 1,50; dec. 8, 2,—; dec. 9 și următ. 2,50.

2. Dreptul de a beneficia de reducerea taxelor de magazinaj specificate la art. 1, aparține numai primului depunător și nu se poate ceda prin vânzarea depozitului.

3. Taxele de magazinaj sunt aceleași pentru tot timpul anului.

4. Taxele de magazinaj se percep pe siloz complet, după ca-

pacitatea lui în hectolitri așa cum se arată în tabloul de mai jos.

Ele se socotesc datorate, după prescripțiunile alin. II art. 13 din regulament cu începerea zilei prin care conform cu scrisoarea din aviz, silozul cerut a fost pus la dispoziția depunătorului.

C. Manipulațiuni

1. Pentru manipulațiuni se vor percepe următoarele taxe, calculate în bani și pe suta de kilograme :

a) Primirea cerealelor so-site în vagoane în vrac, cântărirea la intrarea și înmagazinarea în silozuri . . . Lei 1,10

b) Încărcarea în vrac, din magazii în vapoare . . . Lei 1,10

c) Aerarea cerealelor prin descărcarea din siloz, purtarea pe bande, încărcarea într'un alt siloz și reducerea în silozul primitiv . . . Lei 0,40

d) Transferarea cerealelor dintr'un siloz într'altul, inclusiv cântărirea sau recântărirea cerealelor după înmagazinare L.0,40

e) Curățirea prin tarare, (curățirea de praf, paie, etc) Lei 0,90

f) Curățirea prin tarare, cilindri și trieri Lei 2,10

g) Curățirea orzului de țepi, sau a secarei, (spițuarea orzului) Lei 3,20

h) Amestecarea cerealelor la eliberare Lei 0,15

2. Cerealele destinate a fi cerute direct din vagoane în vapor, în intervalul a trei zile consecutive, sunt scutite de taxa de magazinaj numai pentru aceste trei zile și numai dacă vaporul destinat pentru încrcare este pus la dispozițiunea Administrațiunei la cheul magaziiilor cu silozuri.

În acest caz, se vor plăti numai

taxele de sub litera a și b, § 1, adică pe suta de kgr. 2 lei.

Pentru cerealele și oleaginoase destinate a fi trecute direct din vagoane în vapor, la cheurile de cereale și manipulate de către proprietar se va percepe 1 leu de ton.

3. Pentru ovăz toate taxele de manipulație sunt sporite cu 25%.

4. Taxele se percep pe suta de kgr. fără nici o fracționare, afară de cele dela alin. c al articolului precedent care se percep pe tonă nefracționată.

Pentru manipulațiunile arătate la § 1, sub lit. a și b, toate taxele se percep pe baza greutateilor constatate la intrare, iar pentru manipulațiunile dela lit. c-h pe baza greutateilor brute.

D. Asigurarea contra incendiului.

1. Pentru asigurarea cerealelor se va percepe pentru mia de lei valoare și luna de 30 zile, fără nici o fracționare a valorii nici a timpului, o taxă de 1 leu și 50 bani.

Nici într'un caz însă, taxa percepută nu va putea fi mai mică de 12 lei pe 10 tone și pe lună pentru grâu; 11 lei pe 10 tone și pe lună pentru orz; 10 lei pe 10 tone și pe lună pentru porumb și 10 lei pe 10 tone și pe lună pentru ovăz.

Greutatea de 10 tone se înțelege nefracționată.

E. Luare de probe

1. Pentru luarea unei probe de cereale se va plăti :

a) Pentru luarea unei probe la suprafața superioară 1 leu și 50 bani.

b) Pentru luarea unei probe la fundul silozurilor 1 leu și 50 bani.

c) Pentru luarea unei probe pentru o sondă generală 20 lei.

2. Pentru determinarea greutatei specifice a cerealelor 8 lei.

3. Pentru trimiterea de probe, împachetarea lor și pentru orice alte cheltuieli mărunte, de telegrame, porto de scrisori, etc., se va percepe costul lor real.

4. Probele luate la descărcarea din vagoane se vor da gratuit.

F. Transferare

1. Pentru transferarea warantului, când se face transcrierea în registrele Administrației, fără deplasarea sau verificarea cerealelor, se va percepe o taxă de 1 leu și 50 bani pentru fiecare miie de kilograme.

Când însă transferarea ar reclama oarecari manipulațiuni sau verificări, aceste operațiuni se vor plăti separat după tarif.

2. Indosarea recipiselor, când transcrierea se face pe registrele Administrației, se consideră ca transferare.

G. Taxele suplimentare

1. Pentru cazul când s'ar cere a se lucra peste orele și zilele arătate la art. 7 al regulamentului exploatarei magaziiilor cu silozuri sau în timpul nopței, se vor percepe taxele de manipulațiuni sporite cu 200 la sută.

H. Modificarea tarifului

(Articolul adițional, promulgat prin înaltul decret No. 2181 din 26 Iunie 1910).

Direcțiunea Generală a Porturilor și Căilor de comunicație pe apă, poate, cu aprobarea Ministerului Lucrărilor Publice ¹⁾, să modifice taxele din prezentul tarif, și-

1) Actualmente Ministerul Comunicațiilor.

nând seamă de paragr. II al. art. 3. din regulament, care arată că, sporirea de taxe și alte îngreunări a condițiilor de depozitare, nu se vor aplica înainte de 6 (șase) săptămâni dela publicarea lor.

Tabloul capacității silozurilor pentru o magazie cu silozuri

Tipul Silozurilor	Numărul silozurilor asemenea	Capacit. în h-litri pe silozuri	Capacitat. Totală
A	47	1.94	91.180
B	94	1.86	174.840
C	94	1.630	153.220
D	1	2.98	2.980
E	1	2.890	2.890
F	1	2.230	2.230
G	1	1.760	1.760
H	2	1.700	3.400
I	2	1.480	2.960
J	2	1.460	2.920
K	1	630	630
L	2	610	1.220
M	1	560	560
N	1	530	530
			441.320

NOTĂ. — Capacitățile tuturor magaziiilor sunt indentice, având fiecare 250 silozuri cu o capacitate de 441.320 hectolitri.

TARIF

pentru utilizarea Căilor Ferate ale Portului

(Publicat sub No. 8335 din 29 Octombrie 1910 în Monit. Ofic. No. 219 din 31 Dec. 1910 și intrat în vigoare la 15 Februarie 1911).

Modificat prin aprob. Minist. Comunicaț. și conf. publ. în Mon. Of. 258 din 27 Febr. 1921 cu adăosul pentru utilizarea vaselor, platformelor și magaziiilor portului.

Pentru utilizarea liniilor de cale ferată din Portul Constanța, se va percepe dela toate mărfurile ce so-

sesc în acel port cu calea ferată, următoarele taxe :

a) Șase lei de vagon de 10.000 kgr. dela toate mărfurile ce sosesc în port sau pleacă din port cu calea ferată, cu mică sau mare viteză, în afară de bagajele călătorilor ;

b) Pentru expedițiuni mai mici de 10.000 kgr. se va percepe 60 (șase zeci) bani de fiecare tonă cu minimum de 30 (trei zeci) bani pentru expedițiuni sau sosiri de 500 kgr. sau mai mici ;

c) Taxa de 6 (șase) lei pe vagon de 10.000 kgr. se va aplica și în cazurile când, prin dispozițiunile tarifare ale căilor ferate, se consideră ca încărcământ total de vagon, încărcăminte de 4000, 6000 sau 8000 kgr. ;

d) Pentru vagoanele de 15000 kgr., 25000 kgr. sau 40000 kgr., se va proceda după aceleași norme după care se procede la taxarea transporturilor pe calea ferată, cu excepțiunea vagoanelor-cazane de petrol, care conform contractelor încheiate cu societățile petrolifere, nu pot fi impuse la altă taxă decât un leu de vagon.

Tabloul pentru utilizarea soselelor portului

a) Un leu de fiecare căruță încărcată și trei lei pentru fiecare car sau camion cu tracțiune animală sau automohilă, care circulă pe șoselele portului.

Tarif pentru utilizarea platformelor și magaziiilor portului

Pentru utilizarea platformelor și magaziiilor de pe platformele portului, se va percepe :

a) Câte 2 lei 40 bani de fiecare m. p. de platformă, pe timp de 10 zile nefracționate, pentru mărfurile depuse până la 16 m. d. la ultima linie ferată.

b) Câte 1-leu 60 bani de fiecare m. p. de platformă pe timp de 10 zile nefracționate, pentru mărfuri așezate peste 15 m. distanță dela ultima linie ferată.

Sunt scutite de taxele de platformă pentru primele 3 zile dela depunerea mărfurilor pe platformă.

c) Câte 4 lei 50 bani de m. p. și pe timp de 10 zile nefracționate, pentru mărfurile depuse în magaziiile de pe platformele și cheurile portului, la cari se vor adăoga și spațiile indispensabile pentru vizitarea și manipulațiunea mărfurilor.

Minimum de percepțiune este pentru 10 m. p.

Regulament

pentru aplicarea și perceperea taxelor de port în Portul Constanța

Urmat de Instrucțiuni pentru aplicarea și perceperea lor

(Sanționat de Înaltul Decret No. 2240 din 6 Iulie 1910, publicat în Monitorul Oficial No. 78 din 11 Iulie 1910, cu modificările introduse prin decretul No. 2495 publicat în Monit. Oficial No. 100 din 6 August 1910, prin ord. D. G. No. 5322 din 16 August 1910, prin ord. D. G. 2068 din 29 Martie 1911, prin Decretul Regal No. 1948 din 28. Mai 1911 publicat în Mon. Ofic. No. 50 din 5 Iunie 1911).

Modificat prin Decretul Regal No. 1066 din 26 Martie 1921. publi-

Regulament [pentru aplicarea și perceperea taxelor de port în Portul Constanța

Art. 1

Orice vas de transport, de orice natură, fie cu mașină, fie cu pânze,

intrând în portul Constanța pentru operațiuni comerciale va plăti taxele prevăzute în următorul tarif :

Vase de tonaj net de	Taxe de port	Pilotaj	Taxe de salv.	Total
	Lei	Lei	Lei	Lei
10—500 tone r. n.	1.—	0,40	0,40	1,80
501—1000 „ „	2 20	0,40	0,40	3,02
1001—1500 „ „	3 60	0,40	0,40	4,40
1501—3000 „ „	—	—	—	—
și mai mari „ „	4.40	0,40	0,40	5,20

Art. 2

Taxele de port se vor percepe asupra întregului tonajiu de registru net, luat după certificatul de tonajiu al vasului când încărcarea sau descărcarea vor fi complete. Aceste taxe de port se vor reduce cu o treime pentru vasele cari ar încărcă ori descărca mai puțin de două treimi din capacitatea lor. Taxele de pilotajiu și salvare se vor percepe asupra întregului tonajiu r. n. oricât ar fi încărcat sau descărcat vasele.

socoti taxele conform art. 2 modificat cu 50% reducere.

Tona de registru net se va calcula pe baza a 1600 kgr. numai pentru vapoarele poștale și când nu conțin mărfuri în massă

Taxele de pilotajiu și salvare se vor socoti pentru întregul tonajiu r. n. al vapoarelor. Toate celelalte vase vor plăti taxele integrale la înăia intrare în cursul unui an calendaristic. Pentru toate celelalte intrări se reduc taxele de 20%.

Art. 3

Vapoarele poștale cu serviciul regulat de pasageri și poștă, beneficiază de o reducere de 50% asupra taxelor prevăzute în tarif, socotindu-se efectiv manipulate, atât la descărcare cât și la încărcare de mărfuri generale, între care intră și lemnele, afară de cazuri când se încarcă mărfuri în massă ca cereale, petrol, etc., când se va

Art. 4

Vasele ce vor intra și eși pentru aprovizionarea de cărbuni, apă, hrană și alte materiale pentru uzul bordului, fără a fi încărcat sau descărcaț mărfuri sau călători, sunt scutite de taxa de port; plătesc însă taxele de pilotajiu și salvare.

Vasele mai mici de 20 tone sunt scutite de taxele de port și pilotajiu; plătesc însă taxa de salvare.

Art. 5

Sunt scutite de orice fel de taxe :

a) Vapoarele de războiu ale Statului precum și acele străine. Se consideră vapoare de războiu numai unitățile de luptă.

Vapoarele de transport și vapoarele spitale intră în categoria vapoarelor obișnuite;

b) Yacturile de plăcere și vasele comisiunii Europene dunărene;

c) Remorchererele, când nu fac nici operațiuni de mărfuri și nici de remorcă;

d) Vasele care intră silite de rău pentru a se adăposti sau a-și face reparații fără a face operațiuni comerciale.

Art. 6

Sunt scutite de plata taxei de port vasele ce vor descărca și încărca o parte sau totalul încărcământului lor pentru a-și repara avariile grave suferite în cursul călătoriei. Aceste vase vor plăti numai taxele de pilotaj și salvare.

Art. 7

Numărul tonelor de registru net va fi luat din certificatul de tonaj al vasului dacă este înlocuit conform regulilor stabilite de Comisiunea Europeană Dunăreană. Dacă certificatul de tonaj al vasului nu este întocmai după aceste reguli, atunci se procedează la verificarea și corectarea registrului net în conformitate cu regulamentul român de tonaj. Verificarea se va face de comisiunea prevăzută de regulamentul Porturilor.

Art. 8

Vasele ce sosesc fără certificat de tonaj, sau acele ce prezintă un certificat de exactitate îndoelnic,

se vor măsura din Oficiu de comisiunea sus arătată, care le va întocmi certificatul conform regulamentului român de tonaj. Acest certificat este liberat fără nici o taxă, însă stabilește definitiv cifra tonajului, fără drept de contestație

Art. 9

Vasele intrate în port pentru operațiuni comerciale nu pot ocupa dane la cheuri pentru încărcare și descărcare mai mult de 12 zile, în cel puțin o săptămână de la prima așezare la dană. Trecut acest timp, vasul va fi impus la o taxă suplimentară de 10⁰⁰/ asupra totalului taxelor pe fiecare zi de staționare la cheu.

Art. 10

Taxele se vor percepe de serviciul de exploatare a portului, care va libera vasului cuvenita recipisă.

Căpitania portului nu va libera actele de bord vasului ce a terminat operațiunile, decât după ce el va fi prezentat recipisa de plata taxelor de port, pilotaj și salvare.

Art. 11

Plata taxelor de port, pilotaj și salvare se va face în moneda curentă a țării, sau în monedă străină după cursul legal publicat la ghișeul de percepere al serviciului de exploatare a portului.

Art. 12

Pilotajul este făcut de piloți brevetați cari sunt funcționari ai Statului și au rolul de a aduce bastimentul la dană, indicând comandantului locul unde să ancoreze sau să acosteze. Responsabilitatea manevrei incumbă comandantului.

Art. 14

Orice vas care, intrând în portul Constanța, face operațiuni comer-

cială, plătind taxele de port, pilotaj și salvare și continuându-și călătoria în Dunăre, se reîntoarce la Constanța, pentru completare, fără

a fi atins vre-un port strein, este scutit de a plăti din nou taxele de pilotaj și salvare.

Instrucțiuni asupra regulamentului pentru perceperea taxelor de port în Portul Constanța

Taxele prelevate sub denumirea de drept de cheiaj, mara și balanță, prevăzute în legea din 20 Noembrie 1871 și în Regulamentul din 31 August 1899, se înlocuiesc pe ziua de 1 August 1910 prin taxele de port prevăzute în Regulamentul pentru aplicarea și perceperea taxelor de port în portul Constanța, publicat în „Monitorul Oficial” No. 79 și 10 din 1910.

Taxele de port (vezi tariful de la Art. 1) se vor aplica asupra întregii capacități a vasului măsurată în tone registru net, când vasul a fost complet încărcat sau complet descărcat; aceste taxe se reduc cu 1/3 când vasul a încărcat sau descărcat mai puțin de 2/3 din capacitatea sa, și cu 2/3 când vasul a încărcat sau descărcat mai puțin de 1/3 din capacitatea sa, fiind bine înțeles că aceste taxe se aplică odată pentru marfă descărcată și apoi a doua oară pentru marfa încărcată, așa de exemplu: un vas care a descărcat mai mult de 2/3 din tonajul său și a încărcat deasemeni mai mult de 2/3 din capacitatea sa, va plăti întâi pentru întregul tonaj la prima operație și a doua oară iarăși pentru întregul tonaj la a doua operație, adică în total pentru de două ori capacitatea vasului, neputându-se percepe pentru un vas ca taxă

de port, mai mult decât pentru de două ori capacitatea sa exprimată în tone registru net.

Vasele, după ce au făcut operațiunile de încărcare sau descărcare în porturile dunărene, descerc la Constanța, atingând sau nu vre-un port din țară străină, beneficiază din dispozițiunile prevăzute în art. 6 din Regulamentul pentru aplicarea legilor din 20 Noembrie 1871 și 25 Martie 1873, în sensul că la plata taxei de port în Constanța, pentru operațiunile de încărcare sau descărcare făcută în acest din urmă port, li se ține seamă de taxele de cheiaj deja plătite din porturile dunărene, pentru treimea de tonaj de marfă începută de manipulat în acele porturi și sfârșită de manipulat în Constanța. Astfel, dacă vasul a încărcat într-un port dunărean o cantitate de marfă mai mică decât a treia parte din tonajul său, plătind deci taxe de cheiaj pentru o treime de tonaj, atunci vasul sosind în Constanța pentru a completa încărcarea treimei începută plătind taxele de port pentru o treime tonaj și micșorând suma de bani ce rezultă cu cea deja plătită în portul Dunărean. În cazul că ar fi încărcat mai puțin de 2/3 în portul dunărean, plătind deci cheiajul pentru 2/3 tonaj, atunci sosind la Constanța, are dreptul a-și

completa treimea a doua începută dar neisprăvită în portul Dunărean, plătiind taxele de port tot pentru o singură treime și micșorând suma de bani rezultată cu taxe de cheiaj plătită pentru treimea a doua începută dar neisprăvită în portul Dunărean. În cazul descărcării de marjă se procedează la fel, nefiind permise însă a acumula mărfurile descărcate cu cele încărcate.

Fie de ex: un vas de 4500 tone r. n. care sosește din străinătate în Brăila cu o încărcătură de 1400 tone r. n. de cărbuni; descarcă în Brăila 900 tone t. r. n. adică mai puțin ca o treime care este de $4500 \div 3 = 1500$ t. r. n.; va plăti deci ca taxe de cheiaj $0,20 \times 1500 = 300,00$ lei. Acelaș vas încarcă în Brăila 2550 t. r. n. adică mai puțin ca $\frac{2}{3}$ din tonajul vasului; va plăti dar ca taxă de cheiaj $0,20 \times 3000 = 600,00$ lei. Sosind vasul în Constanța și având o treime de descărcare începută în Brăila, are dreptul să-și completează această treime de descărcat în Constanța, cu reducere de taxă plătită în Brăila, așa că el descărcând 500 tone de cărbuni în Constanța, va plăti ca taxă de port:

$0,55 \times 1500 - 0,20 \times 1500 = 525$ lei

În fine vasul încărcând în Brăila 2500 t. r. n. adică o treime întreagă plus 1000 t. r. n. din a doua treime, are dreptul a-și completa, de încărcat în Constanța, restul din această treime, adică 500 t. r. n. cu reducere de taxă de cheiaj pentru a doua treime, plătită în Brăila; să presupunem că încarcă în Constanța 1500 t. r. n. din aceste 500 t. aparțin treimei a doua începută dar neisprăvită la Brăila, pentru care

va plăti ca taxă de port: $0,55 \times 1500 - 0,20 \times 1500 = 525$ lei. În fine va mai plăti taxe de port pentru restul de 1000 t. din a treia treime adică $0,52 \times 1500 = 825,00$ lei.

Taxele de pilotaj și salvare se percep o singură dată asupra întregului tonaj (t. r. n.) al vasului, oricât ar fi de încărcat sau descărcat vasul, deci se aplică vasului nu mărfii, pe când taxele de port se aplică mărfurilor manipulate, așa că vasul care intră în port fără să descarce sau să încarce, nu plătește deloc taxe de port. Taxele de port, de pilotaj și salvare se percep întregi numai la prima intrare a vasului în portul Constanța, în cursul unui an calendaristic; iar celelalte intrări în cursul aceluiași an calendaristic aceste taxe se reduc din valoarea lor, în fine aceste taxe de pilotaj și salvare nu se percep deloc de la vasele cari se află în cond. art. 14.

Vapoarele poștale cu serviciul regulat de pasageri și poștă, beneficiază de o reducere de 50% asupra taxelor de port, de pilotaj și salvare prevăzute în tarif aplicându-li-se taxele de pilotaj și salvare astfel reduse pentru toată capacitatea vasului măsurată în t. r. n. și la orice sosire a vasului în portul Constanța, afară de cazul specificat la art. 14 când vasul este scutit cu totul de taxele de pilotaj și salvare.

În ce privește taxele de port reduse de asemenea cu 50%, ele se aplică asupra t. nelor r. ni (soțotind că o tonă r. n. cântărește 1600 kgr.), efectiv manipulate în cazul că vaporul poștal a încărcat numai colete sau mărfuri generale; dacă însă vaporul poștal odată cu aceasta manipulează și mărfuri în

masă, precum, cereale, cărbuni, sare etc., atunci taxele de port reduse cu 50% se aplică conform art. 2, adică pentru o treime din tonaj t. r. r. sau pentru două treimi, și în fine pentru întreaga capacitate t. r. n. a vasului după cum s'a manipulat: 1/3 sau mai puțin de 2/3 sau în fine mai mult de 2/3 din tonajul t. r. n.

Lemnele, fierăria, mașinele precum și orice marfă ambalată în saci astfel, când sunt manipulate de vapoare poștale se consideră ca mărfuri generale aplicându-li-se dară taxele de port cu 50% reducere asupra tonelor de registru net. (So-

cotind să o tonă n. r. cântărește 1600 kgr.) efectiv încărcate sau descărcate. Rămâne bineînțeles că, dacă aceste mărfuri generale se încarcă în acelaș timp cu materiale în masă, atunci li se aplică taxele de port reduse cu 50% și din treime în treime în tonaj.

Vapoarele postale sunt scutite de orice taxe de port pentru pasageri, obiecte de poștă și de mică mesagerie; în ce privește clasificarea vapoarelor postale se vor considera ca atari deocamdată, cele astfel clasificate de Comisiunea Europeană a Dunărei.

Tablou indicând situația închirierii rezervoarelor din Stația de Petrol

Rezerv. No. 1 Soc. Columbia.
Rezerv. No. 2, 3, Soc. Aquila-Franco-Română.

Rezerv. No. 4, 5, 6, Soc. Steaua Română.

Rezerv. No. 10, 11, 12, Societ. Concordia.

Rezerv. No. 13, 14, 15, 16, Soc. Steaua Română.

Rezerv. No. 20, 21, 22, Societ. Astra Română.

Rezerv. No. 23, Soc. Româno-Americană.

Rezerv. No. 24, 29, 30, 31, Soc. Steaua Română.

Rezerv. No. 32, 33, 34, 35, 38, Soc. Astra Română.

Rezerv. No. 37, Soc. Concordia.

Rezerv. No. 7, 8, 9, Soc. Rom.-Americană.

Rezerv. No. 17, 18, 19, Societ. Unirea și Orient (Orion).

Rezerv. No. 25, Societ. Aquila Franco Română.

Rezerv. No. 26, 27, Soc. Petrol Block.

Rezerv. No. 28, Soc. Creditul Minier.

Rezerv. No. 40, Societ. Aquila Franco Română.

Rezerv. No. 43, Societ. Petrol Block.

Rezerv. No. 44, 45, Soc. Creditul Minier.

Rezerv. No. 46, 47, 48, Societ. Redevanța.

Rezervoarele No. 40, 45, 46, 47, 48, precum și A.B. sunt de 100 tone iar celelalte câte 400 tone.

G. ZAHARIADIS

COMISION ——— IMPORT ——— EXPORT

STRADA C. NEGRI No. 2 CONSTANȚA

www.ziuconstanta.ro

„LA DRAPEL“

Constantinescu & G. Filipescu

Str. Carol No. 32

Constanța

**Magazin de Coloniale
Delicatese fine și tot felul
de băuturi străine și
indigene**

TIPOGRAFIA COMERCIALA

„La Lucrătorii Asociați“

Instalată în noul local din
Str. Mircea No. 11, primește
spre execuție orice lucrări
atingând această branșă cu
prețurile cele mai convenabile

ASOCIAȚII DE CREDIT

Bănci populare / Casa

de gaj a agricultorilor

Creditul rural / : / : /

CRISTALUL DOBROGEI

FABRICA DE STICLARIE

Gă. Caropol, Z, Zamfirescu & Co.

CONSTANȚA

Biroul pentru desfacerea produselor
fabricii : **Str. Carol No. 37**
Telefon fabrica 593

Se execută imediat orice comandă
de sticle de tot felul și de toate
mărimile. Se șlefuesc geamuri și
oglinzi de cristal,

Armenag Bohdjelian

POSTĂVĂRIA ENGLEZĂ

Str. Carol No. 90

Constanța

Mare depozit de Stofe en-
glezești, asortat în timpul
pentru toate sezoanele.

SUCURSALA MEDGIDIA

Str. Mireea Vodă 2 (casă proprie)

ZIARUL

Marea Neagră

APARE ZILNIC LA CONSTANȚA.

Directori : (ST. ȘTEFĂNESCU
(D. CRUȚIU-Delasăliște

Redacția și Administrația :

STRADA TRAIAN No. 5

Telefon

F. MARTINI & Co, Succ.

D. H. IVRY

propr. Iosef Steinhari

Expedițiuni
și Vămuri

CONSTANȚA

Str. D. A. Sturza No. 23

Magazin de Manufactură
și Galantarie

N. A. GHIOCA

Str. Carol No. 80
Constanța.

88
Asortat totdeauna cu ultimele
noutăți din Paris, Londra
și Viena

88
Prețuri absolut
fixe

BANCILE POPULARE

BANCA FEDERALA „CONSTANȚA“

Societate Cooperativă de Credit a Băncilor Populare, Cooperativelor
Sătești și Obștiilor din Jud. Constanța

Membrii Consiliului de Administrație

Andrei Avram, președinte, Medgidia
Ion I. Banciu, membru, Topraisar
Pericle H. Macri „ Techirghiol
Marin Stanciu „ Mustafaci
Gh. Trache „ Capugiu
Ion Cazacu „ Cogealac
V. Andronescu „ Constanța
Gh. Dumitru „ Pantelimon
Ene Cărac „ Ghelengic

N-lae Doicescu, membru, Cuzgun
N-lae Vișoeanu „ Mamut-Cuius.

Cenzori

Florian Mihail, Cărbăgea
Ion Enache, Dorobanțu
I. Drăgulin, Cavaclou

Cenzori supleanți

P. Enache, Docuzol
St. Perianu, Chițocșiea
O. O. Boia, Nazarcia
Director, Z. M. Topor

Izvorul Tămăduirii

Com. Engemahale

Președinte, Ștefan M. Vlad
Casier, I. Chipară

Membri: Amet Noman
I. Chipară
Ilie D. Marin
St. Terenti
Baș Alibec
Ilie Farache
St. Spanachi

Zorile, Com. Caracicula

Președinte, Vasile Voicu
Casier H. Ciocan

Membri: Florea Jine
T. Ciovăneanu
Dobre Ionescu
Mihalache Drapan
T. Vlădescu

Reduta

Com. Topraisar

Președinte, I. I. Banciu
Casier, N. Ioniță

Membri: Ion I. Olteanu
Octavian Mihai
M. Abduraman
Mustafa Mivdiu

Spiru Haret

Com. Murfatlar

Președinte, Pr. Aust. Popescu
Casier, B. Rădulescu

Membri: B. Rădulescu
Th. Vasie
I. Golan
I. Comșa

Farul Tuzla

Com. Tuzla

Președinte, Ivan D. Tonciu
Casier, C. Drăgulin

Membri: C. Drăgulin
A. Constantin
D. Vlad
Bechir Ismail
I. Georgescu

IONAȘ BEINER

Depozit de Chereștea
Constanța

Florilie

Nazarcea, Com. Alacap

Președinte, D. Boia

Casier, O. Șteflea

Membrii: I. I. Târziu, O. Șteflea, A. Diaconescu, V. Sculeanu.

Ioan Cuza

Cogealia, Com. Canara

Președinte, Ali Taigara

Casier, E. Ambramof

Membrii: Iohan Brichel, Filip F. Zaitzi, N. Ciucianu, Stan Lipoiu, Adam Lerr.

Banca Zorilor, Com. Canara

Președinte, M. Basarab

Casier, C. Pârvu

Membrii: P. Cojocaru, Gh. Gheorghe, N. Hodorog, C. Nistor

Principesa Ileana

Com. Hasiduluc

Președinte, Dragomir

Casier, N. I. P. Solomon

Membrii: A. Trandafir, I. M. Clenciu, Coman Șchiopu, H. Frecea.

Ovidiu, Constanța

Președinte, V. Andronescu

Casier, Ion Fulga

Membrii: Mănescu, I. Fulga, I. Borcea, I. Dragomir, G. Marinescu, D. Ionescu, I. Belloiu.

Cenzori: Al. Dumlatriu, Z. Topor, St. Cățu.

Nașterea Domnului

(Cerchezchioi) Com. Docuzăci

Președinte, H. Albu

Casier, B. Soiu

Membrii: Florica Botorico, F. I. Mitrea, Mihai Lupu, H. Toma, H. Șoimu.

Vulturul Bai

Com. Pazarlia

Președinte, Ștefan Dobrescu

Casier, Șt. Munteanu

Membrii: N. Palașcă, Ion Văjială, Licu Baltă, Chiriță Vizireanu.

Sfântu Dumitru

(Calfachioi) Com. Docuzaci

Președinte, Lache I. Sădeanu

Casier, Gh. I. Badea

Membrii: M. Niță, F. Cloteade, I. Dunăriceanu. F. Cofiaș.

Mihai Viteazul

Com. Bairamede

Președinte, Gh. I. Ciocan

Casier, C. Tohăneanu

Membrii: Ilie I. Ciocan, T. Tohăneanu, N. Țiganu, T. N. Popescu, Marin S. Mihail, Dumitru Gârtaș.

Albina

Comuna Potur

Președinte, V. Chiru

Casier, Gh. Batinoș

Membrii: S. Sultan, B. M. Vălcu, I. Milan, Veiciu I. Ivancoff.

Unirea și Frăție

Com. Dobromir

Președinte, N. Mogoșan

Casier, L. Florescu.

Sf. Vasile cel Mare

Com. Rasova

Președinte, Gheorghe Șterbu

Membrii: Petre T. Mitu, D. Encica, C. Lazăr.

Oltina

Com. Ghiuregea, Parachioi

Rovine

(Ghiolpunar) Com. Adamclisi

Președinte, M. Coman
Casier, Ion V. Turcu

Principesa Elisabeta

(Dorobanțu) Com, Carol I

Președinte, I. Cocoș
Casier, A. Mocan
Membrii: Ion Corbu, St. Mosor,
Enache Papuc, St. Marin A. Mo-
can.

„Infrățirea“

Medgidia

Președinte, Andrei Avram
Casier, M. Mitache
Membrii: I. P. Nicolau, Dr. I.
Themo, C. Arsenescu, Eman Iaia,
G. Gâdei, G. Voiculescu, G. Mi-
hail.

Economia

(Tașpunar) Com. Chiorcișmea

Președinte, Vasile Bănică
Casier, N. Danțulu
Membrii: Costache Simion, Ni-
colae Drachei, Petre A. Mușat,
Gheorghe A. Vărar.

Furnica

(Dulgheru) Com. Sarai

Președinte, A. Pascu
Casier, M. Pițu
Membrii: D. S. Stan, V. B.
Iordan, C. Mifer.

Cuza Vodă

(Techirchioi) Comuna Enișenlia

Președinte, Mimitache
Casier, N. Dancu

Albina

Com. Docuzol

Președinte, D. Cristian
Casier, P. Enache
Membrii: Ion Zărnescu, N. Ca-
limentis, Ion N. Mihai, D. I. Cri-
stiani.

Speranța

Comuna Cobadin

Președinte, C-tin I; Popescu
Casier, Auso Murtaza
Membrii: C-tin Tudor, Emanoil
Leer, Mihail Leer, C-tin Toader,
Frideric Virt, Carol Vilhelm.

Frăția

Comuna Sarai

Președinte, I. C. Neagu
Casier, H. Ionescu
Membrii: S. Tudoran, Stan Șer-
ban, C. P. Topolanu, I. C. Bra-
tern, Ion Pară I. D. Badea, H.
Ionescu.

Eroul General Candiano Popescu

Com. Osmanfacă

Președinte, Ioan B. Florea
Casier, I. Radu
Membrii: Radu Datcu, Ion Gh.
Tobă, Ene Bogadan, C. Dobrescu,
I. Broască.

„Infrățirea“

Com. Enigea

Președinte, M. Ștefan
Casier, I. Curcă.

COFETĂRIA REGALĂ
DANIIL CONSTANTINIDIS

Constanța

Dumbrava Roșie

Com. Caraomer

Președinte, Radu Encică

Casier, C. Stănescu

Membrii: P. Namza, P. Dragomir, C. Neagu, N. Petrescu, C. Lazăr.

Solidaritatea

Com. Chioseler

Președinte, Const. Micu

Casier, H. Mihalache

Membrii: Ispas N. Dumitriu, Anghel Tudor, Ion St. Andrea.

Tudor Vladimirescu

Com. Chiragi

Președinte, Alex. Dogărașu

Casier, A. I. Cracă

Membrii: V. I. Bumbaru, N. N. Tanase, C. C. Badea.

Mircea cel Mare

Com. Cicrâci

Președinte, C. Ciucianu

Casier, P. P. Mitrea

Membrii: Nuță Irimia, Oancea Dendiu, N. Opreșan.

Valul Traian

Com. Chiostel

Președinte, P. E. Munteanu

Casier, Ștefan Mofliu

Membrii: B. Pandrea, Gh. N. Marcu, Dumitru Nicu, Ștefan Mofliu.

Sfântul Nicolae

Com. Muștafaci

Președinte, Marin Despină

Casier, M. Stanciu

Membrii: Pană Ion, Marin Gh. Pavel, I. Gh. Steria.

Constantin Brâncoveanu

(Valal) Com. Chiragi

Președinte, Alex. Ivanovici

Vasile Andreescu

Minunea lui 2 lei

Com. Casapchioi

Președinte, Ion Ivanoff

Casier, Deniu Cherciu

Membrii: Ion Trufașu, Nedelcu Deniu, Srepcu D. Srepcu.

Dunărei

Com. Topalu

Președinte, Gh. N. Șerbănescu

Membrii: D. M. Croitoru, M.

Ghiocea, A. Socari, N. Drincu

Sfinții Voevozi

Com. Carabac

Președinte, R. I. Lazăr

Membrii: H. Naum, I. Wișică

Ștefan cel Mare

Com. Anadölchioi

Președinte, Pascu Belciu

Casier, Dumitru Ghețu

Membrii: C. Rădulescu, Stan Pa-puc, N. Mirică.

Peștera

Com. Peștera

Președinte, Ivan Buzdug

Casier, N. Oprea

Membrii: N. Oprea, Marin Chiria, Ilie Enescu, Tudor Bogatu.

Frăția

Com. Enghez

Președinte, Ion Dontonă

Casier, C. Openaru

Membrii: Bucur Munteanu, Vasile Munteanu, Gh. T. Mană

Mircea Vodă

Gherengic

Președinte, Ene Carac

Membrii: C. A. Șerban, I. Gh. Oprișan, Constantin Fântână.

Isvorul

Com. Chiorcișmea

Președinte, T. Tobă

Casier, Gh. Mihăescu

Membrii: M. Tudorancea, Ion Calcan, Petre Naum, Stanciu Perican, C. Russu.

Eroul Avram Iancu

Com. Mulciova

Mircea cel Mare

Mahomedcuius, Com. Peștera

Președinte, I. Bârzan

Casier, N. Vișoianu

Membrii: Alexandru Gheorghiu, I. Prică, I. F. Frecea, Haibula C. Islam.

Luceafărul Mărei Negre

Com. Tatlageac

Președinte, Ion A. Roșculeț

Membrii: I. Găzdaru, Al. Cozăna, C. Munteanu.

Principele Carol

Com. Carol I

Președinte, Nicolae S. Albu

Casier, S. Spimșel

Membrii: B. Perulescu, M. Purcăreață, Mihai Baia, Marin Tarșeagă

Vulturul

Com. Cartal

Președinte, Radu Nedeicu

Casier, N. Iacob

Membrii: St. N. Ene, Vasile N. Stan, N. Iacob, Ion Curcă, Vartolomeo Popa.

Murmurul Mărei

Com. Musurat

Președinte, Constantin Datcu

Casier, Tudor R. Datcu

Membrii: Lazăr Gheorghe decedat, Bratu Sava, Iusub Abibula, Stoica Gheorghe.

Sfântul Gheorghe

Com. Pantelimonul de Jos

Președinte, C. Frâncu

Casier, C. A. Vâlcu

Alex. I. Cuză

Com. Boască

Președinte, Mihail Uzună

Casier, Radu Tătaru

Izvorul

Com. Băltăgești

Președinte, I. Gurgău

Casier, C. Moise

Membrii: Ilie Vasile, G. B. Silivaste, Gh. I. Carat, C. Moise

Mircea cel Bătrân

Com. Caramurat

Președinte, Ștefan Blebea

Casier, Al. Moroianu

Membrii: Dumitru Bunda, Ion E. Blebu, Alexe Seitan, Ion Moroianu.

Viitorul

Com. Ciobănuț

Președinte, P. Mărgineanu

Casier, Gr. Popa

Progresul

Com. Cogealac

Președinte, I. Cazacu

Membrii: Radu Popa, N. Munteanu.

Marele Muc. Gheorghe

Com. Satișchioț

Președinte, Pr. Oprea Maraloi

Casier, Zamfir Stan
Membrii : Cristea Cerchia, Zamfir Stan, Ion I. Panait, M. Stăncescu, N. Panghiu.

Invierea

Com. Pantelimonu de sus

Președinte, P. Neagu
Casier, Al. Nicolae
Membrii : Preot V. Stanciu, Al. Nicolau, C. Dumitriu, C. Petrescu

Principele Nicolae

Com. Caramurat

Președinte, Gh. Ternes
Casier, Petre Menghes

Careium

Com. Hârșova

Președinte, D. Ghiorghiu
Casier, Frățilă

Sf. Voevozi

Com. Vlahekioi

Președinte, I. Drăgulin
Casier, Ion Stan
Membrii : N. Andreiu, Minea G. Topalu, Ene N. Costică, Gheorghe Topoleanu, I. Voicu.

Valul lui Traian

Com. Cazil-Murat

Președint, I. Mitrache
Casier, Miron Popescu

Speranța

Com. Tortoman

Președinte, T. Bucur
Casier, P. Mărgean

Frățirea

(Asarlâc) Com. Enișenlia

Președinte, I. Vasile

Membrii : I. Vasile, Anghel Ionescu, I. Vasile, Ioan E. Porumbel, Lascăr Gh.

Sf. Impărați Constantin și Elena

Capugiu, Com. Muslubei

Președinte, Gh. Trache
Casier, Gh. Popa
Membrii : Gh. S. Boeru, Gh. Eracle, Stan Pârlog, Sandu Cristu, C. Popa, T. R. Radu

Privighetoarea

Com. Biulbiul

Președinte, Pr. Manea Paraschiv
Casier, P. Cârligel

Isvorul

Com. Erchezec

Președinte, V. Buzea
Casier, A. Titiescu

Inălțarea

Com. Cuzgun

Președinte, C. Vasiliu
Casier, N. Doicescu
Membrii : St. Panait, Dănilă & Culea, Gh. Constantin, N. Doicescu, M. Dancu, R. I. Marin.

Infrățirea

Com. Medgidia

Președinte, Andrei Avram
Casier, Gh. Mihalache
Membrii : N. A. Mihalache, Gh. Voiculescu, E. Iaia și Ion Purescu.

Agricultorului

Com. Osmancea

Președinte, I. I. Nițică
Casier, T. Gavrilescu
Membrii : Ghiță I. Popescu, I. Brăteanu, Ene Zaman, Ene Gârvă, Dogaru

Principesa Maria

Com. Cavaclar

Președinte, Simion Pisciă, decedat.

Casier, Anghel Roșu

Membrii : Savu Naum, Simion Pisciă, Ion Căluțu, I. I. Ioniță.

Alexandru Ion Cuza

Com. Muslubei

Președinte M. Jipa

Casier, T. Gavrilescu

Membrii : Șerban C. Ioan, M. I. Vasile, Stan Barbu, A. Negrilă.

Principele Carol

Com. Tighilești

Președinte, Gh. Vasilescu

Casier, Petrescu I.

Membrii : I. Petrescu, N. Cristea, M. Duca, I. B. Renciu, Gh. Ivan.

România Mare

Com. Techirghiol

Președinte, St. N. Stoian

Casier, Pericle G. Macri.

Dobrogea

Com. Enigea (Cavargic)

Președinte, F. Mihail

Casier, Dumitru E. Solom

Membrii : D. Lazăr, Gh. Anghel, A. Cistea, V. Coman, C. V. Rădulescu.

Isvorul

(Ghelengic) Com. Pazarlia

Președinte, M. Bălan

Casier, A. V. Borcea

Membrii : Cristea Smeu, M. Stan, Nicolae Munteanu, A. I. Cazacu, A. V. Borcea.

Sf. Ilie

Comuna Cavargic

Președinte, Ilie Roman

Avram Iancu

Comuna Mangalia

Președinte Zerap Mustafa

Casier; R. A. Șerban

Membrii ; N. Petre, Gh. N. Teodoru, Gh. Rusu, Ioan Rautchi, Ioan D. Dobre.

Sf. Dumitru

Comuna Anadolchioi

(Căt. I. C. Brătianu)

Președinte, I. Bădescu

Casier, B. Gheorghe

Membrii : Popa Gheorghe, B. Dandu.

Cuza Vodă

Constanța

Președinte, T. Terpovici

Casier, N. Bărbulescu

Motorul

Com. Constanța

Președinte, B. Bozan

Casier, D. Georgescu

Membrii : D. Georgescu, D. Dumitrescu.

Steagul Dobrogei

Com. Constanța

Președinte, G. Auneanu

Casier,, Const. N. Preda

Dobrogea

Bazargic, Jud. Caliacra

Președinte, P. Calceff

Casier, M. Gonef

Membri, I. Dumitroff

Casa de gaj a agricultorilor Județului Constanța

(în lichidare)

Sediul: Banca Națională

Președinte, Ilie Mecu
Membrii: T. Manicatu
Const. Naumescu
G. Asbiovici

Delegatul Comitetului central al
Caselor de gaj:
Inspector, D. Stoianovici.

CREDITUL RURAL

Prima Societate de Credit Funciar
Rural. În constituire.

Sediul provizoriu: Banca Națională

Bodega „Jubileu”

HRISTU SUSLU

Strada Carol No. 47
Constanța

TECHIRGHIOI - SAT

SOCIETATE ANONIMA
CAPITAL STATUTAR LEI 20.000.000
PRIMA EMISIUNE LEI 5.000.000

Sezonul dela 15 Mai la 15 Septembrie al fiecărui an.

Proprietățile Societății sunt: *Vilele Păpușica, Speranța și Alexandrina*, de lux, *Adela și Maria* de categoria I și *Zori de Zi* de categoria II, toate cu peste 200 camere, iluminate cu lumină electrică și complet mobilate.

Două stabilimente de băi: *Speranța și Alexandrina* cu peste 30 cabine înzestrate cu căzi de majolică.

În stațiune există: diferite restaurante de clasa I și II, Oficiu Poștal, Farmacie, Cinematograf, diferite jocuri de distracție, Muzică militară, etc. etc.

D-l Dr. I. N. Dona, în fiecare sezon, dă consultațiuni în Vila Păpușica.

Sediul Societății la Constanța este la Banca Agricolă — Constanța.

Președintele Consiliului de
Administrație

VASILE G. NICOLAU
Fost Deputat

Ziare, reviste, publicațiuni ce apar în orașul Constanța

COTIDIANE :

„*Dacia*“ Fondator : C. Irimescu, Director ; L. L. Moscu, telefon 42/3, Redacția și Administrația str. Traian No. 22.

„*Dobrogea Jună*“ politică, economică, literară, independentă, zilnică, Director proprietar Const. N. Sarry, telefon 91/2, Redacția și Administrația str. Scarlat Vârnab 23.

„*Marea Neagră*“ Organ al apărării intereselor dobrogene, Directori : Cruțiu Delasăliște & Stelian Ștefănescu, telefon 7/1, Redacția și administrația str. Traian No. 5.

„*Buletinul Bursei de cereale Constanța*“, Redacția : Palatul Băncii Marmorosch Blank.

SAPTAMĂNALE :

„*Liberalul Constanței*“, Director Traian Ulpiu Berberianu, str. Daciei No. 9.

„*Strălucitorul*“, Director proprietar Miltiade E. Cutava, Bulevardul Regina Maria No. 84.

„*Sqhipëri e Rë*“ (Albania Nouă) apare în limba albaneză. Director Mihail Sotir, Redacția și administrația Str. Traian No. 20.

OCAZIONALE :

„*Glasul Dobrogei*“ Director proprietar Gr. Atanasiu, redacția și administrația str. Maramureș 16.

„*Secera*“ Organul partidului țărănist, redacția str. Tudor Vladimirescu No. 1.

„*Cousa*“ Organul partidului naționalist al poporului, redacția și administrația str. Dragoș-Vodă, 6.

„*Buletinul Sindicatului agricol*“ redacția și administrația Piața Independenței.

„*Steagul*“ Organul partidului conservator progresist, redacția și administrația str. Carol No. 24.

„*Steaua*“ Organul partidului poporului, str. Ștefan cel Mare, 25.

„*Liberalul*“, Organul partidului național liberal, redacția și administrația str. Carol No. 16.

LUNARE :

„*Buletinul Camerei de comerț și industrie*“, Circ. X-a Constanța, apare sub direcțiunea d-lui I. N. Ionescu, licențiat în științele comerciale dela Institutul superior de comerț din Anvers, Secretarul general al Camerei de Comerț și Bursei Constanța, Str. Carol No. 6.

„*Dobrogea Economică*“ Fondator A. B. Plopu, apare foarte îngrijit. Secretar de redacție, I. N. Duployen ziarist, redacția și administrația str. Marcu Aureliu No. 11.

„*Indrumarea*“, Organ cultural didactic, str. Ion Lahovari 106.

„*Buletinul asociațiunii învățătorilor din județul Constanța*“, redacția și administrația la Școala primară No. 5.

„*Justiția Dobrogei*“, Directori : I. C. Theodorescu-Valahu și Calmis Ghinsberg, avocați, redacția și administrația str. Carol No. 7, telefon 49/3.

BI-LUNARE :

„*Tomisul*“ Organ oficial al Episcopiei de Constanța, redacția și administrația; Bulevardul Principesa Ileana.

ANUALE :

„*Analele Dobrogei*“, Buletinul societății culturale dobrogene. Di-

rector C. Brătescu, redacția și administrația, str. Cuza-Vodă No. 18.

„Anuarul General al Dobrogei“, administrativ, economic, financiar. Directori: Dr. Octavian Văleanu, inspector comercial al Dobrogei și I. N. Ionescu, secretar general al

Camerei de Comerț, redacția și administrația str. Carol No. 4.

„Constanța și Tekirghiolul“, Ghid general pentru vizitatori. Director I. N. Duployen ziarist, redacția și administrația str. Marcu Aureliu No. 11.

„Internaționala“

SOCIETATE
GENERALĂ
ROMÂNĂ
DE

:-: Transporturi :-:
Internaționale S. A.

Sediul : BUCUREȘTI
Sucursala : CONSTANȚA

Strada Dimitrie Sturdza, 1
Etajul III

Telefon 193 3

Gheorghe N. Stetcu

⊙
: Asigurări :
Expedițiuni
Agentură
Comission

☞
Constanța
Strada Unirei No. 2

Bazargic
Str. Princip. Ileana 15

Telefon 12/3

:-: Magazinul de Manufaciură și Galanterie :-:

NICOLAE GHIOCA

Strada Carol No. 80, Constanța

Bogat asortiment de : Cămăși bărbătești albe și culori, gulere moi și tari, Ciorapi de toate culorile pentru bărbați și copii, de tot felul. Pălării BORSALINO, cravate, batiste, bretele și mănuși fine. APĂ DE COLONIA și săpunuri fine de toaletă. Mare asortiment de TRICOTAGE

VIZITAȚI

Magazinul cu Coloniale

„La Căpățâna de Zahăr“

Cel mai efțin și cel mai bine asortat magazin din oraș

IANCU D. MUNGIURI

Strada Carol No. 38
Constanța

Doriți o gheată solidă și
și elegantă ?

O găsiți la marele atelier
de încălțăminte

„LA FANTEZIE“

Vis-à-vis de restaurantul SUCIU
Str. Tomis No. 6, căruia sosindu-i un
mare transport cu diferite PIEI CO-
LORATE stă la disp. Onor. Clientele
Prețuri ce desfiid orice concurență

C. Socariceanu & Sarchiz Simonian

COMERT ȘI INDUSTRIE

Restaurantul Tudorache

Pronrietar

Tudorache Nicolau

Str. Mih. Cogălniceanu, 29

CONSTANȚA

Cel mai renumit grătar național.

Specialist în preparative de pește

Vinuri alese indigene și străine

Ion N. Sassu

Strada Carol 119
Constanța

Magazin de Ferărie
și Vopselărie

Mare asortiment de Ferărie.

Diferite Scule, Articole pentru
binale și mobile, Cue și tablă.

Vopsele, Uleiuri, Anilinuri.

Carton asfaltat

CASA FONDATĂ IN 1891



P. SAPIRA

FURNIZORUL CURȚII REGALE

Ceasornicărie, Argintărie, Bijuterie și Optică

CEL MAI MARE ȘI BOGAT
MAGAZIN DIN DOBROGEA



VERIGHETE
DE LOGODNE
MODELE
NOI



CADOURI
PENTRU NUNȚI
BIJUTERII
VERITABILE



Ochelari după prescripție medicală

Singurul magazin bine asortat
cu toate numerile



PREȚURI DE RECLAMĂ

Firmele Comerciale

Inscrise la Tribunalul Constanța

Agenții de Vapoare

Agencia Serv. Maritim Soc. Italiană, str. Roșiori 5.
Avgherinos Socrate, str. Ovidiu 5
Capatos Macri & Co., strada G. Cantacuzino.

Comptoir Danube & Mer Noire.
Cunard Line Soc. anon. română, str. Roșiori 2.

Desalermo Nico, D. A. Sturza 41
Edilio Solari, str. L. Catargi 17.
Embiricos M., str. L. Catargi 28
Fabre Line, str. Virgiliu 1

Filipakis A., str. D. A. Sturza 27
Fondoukas G. D., Roșiori 5
Fraissinet, str. L. Catargiu 20
Gatorno A., str. Traian 2

Intercontinentala Soc anon. Italiană, str. L. Catargiu 16

Internaționala Soc. anon., str. D. A. Sturza 21

Johnston Line, D. A. Sturza 21
Kiriakidis, str. G. Cantacuzino 22
Lascaridis Sp., Remus Opreanu 4

Lloyd Triestino, str. Vânători 4
Mauriciu de Breansse, str. Ovidiu 10

Messagerie Maritime, str. Lascar Catargiu 20

Oficiul român de Comerț și Industrie, str. Ovidiu 10

P. Luludis & Fii, L. Catargiu 28
Schenker & Co., L. Catargiu 24

Serviciul Maritim Român, în Port
Singros G. & M., str. G. Cantacuzino

Solari Brothers, str. L. Catargi 17

Soc. Lloyd „Sabaudo“ din Neapole, str. G. Cantacuzino

Svoronos D., str. L. Catargi 17

Theodoridi & Co., str. Dim. A. Sturza 21

Tozzi Ed., str. G. Cantacuzino

Troiano Brothers, L. Catargiu 28
Vuccino & Boscof, agenție marit. franceză

Watson & Youell, D. A. Sturza
Williams Jacobs Oven & Co., str. Ovidiu 10.

Agentură și Comision

(vezi și Comision)

Agopșa M. Dicrean, str. 11 Aprilie 16

Antonopol Anton & Anastasiu
Apostol, str. Traian 15

„Ardealul“

Avachian Kalust & Abadjian Agop
str. I. Grădișteanu 18

Bascuti C. Gr., D. A. Sturza 23

Caletzi P. & Zinkeli F., Traian 4

Capatos A. & Co., str. Gr. Cantacuzino

Cașcora C. & Maiersohn L., str. G. Cantacuzino 4

Cazarian Haic Mari, Traian 1

Ciochină M. Ilie, str. Carol 36

Çișmigiu M. Ioan & M. Clenciu, str. G. Cantacuzino

Diamant I., str. Mircea 76

Dragușin D. Nicu, str. Al. Lahovari 3

Dumitrescu N. D-tru & Dumitrescu
N. Nicolae, str. Mircea 5

Filipache Al., str. D. A. Sturza 27

Haitaian H. Berjuhi, str. Ștefan cel Mare 40

Herscovici Albert, Unirei 6
Katz Ozias, str. Mercur 5

Kreanse Eduard, str. Rahovei 14

Kuiungian Tacvor & Co. Katz Haim,
str. G-ral Lahovari 4

Macri Spiru, str. L. Catargi 34

Magiarian Mardiros, str. G-ral Lahovari 7

Mangoianu N. Haralambie, strada Traian 3

Manzavinato-Evanghele, str. Carol 42

Menahim Navon & Co., Carol 2
Missir Th. Ioan, V. Alexandri 7
Navon Ion, str. Ștefan cel Mare 23
Nazlidis I. Zaharia, str. Costache Negri 6

Papatânase Traian, L. Catargi 34
Popescu M. Atanasie, str. Ștefan cel Mare 8

Raiciu Dragnea Raiciu, str. Ștefan cel Mare 59

Rudic A. I., str. G. Cantacuzino
Schachter Osias, str. Mircea 28
Sotiriu Christache, str. Mircea 38
Stoian I. Pricope, D. A. Sturza 2
Tomasian I. Ardașer, strada Ștefan cel Mare 38

Watson & Youell, L. Catargiu
Zangaride I. George & Dracopol
K. Dumitru, strada Ștefan cel Mare 48

Alcool industrial și derivate en-gros

Ionescu Gheorghe, Apolon 9, bis

Antreprenori de lucrări

Bolma Sterie, B-dul Princ. Ileana
Dobrescu Ion, strada Ștefan Mihăileanu 36

Ioanidi Anton & Pitagora, strada
Scarlat Vârnav 18-22 și Mercur
colț Rah.

Ioanidis A. Anton, strada Scarlat
Vârnav 18

Ape gazoase

(fabrici)

Constantinide Panait, str. M. Kogălniceanu 52

Criticos Anton & Pilidis M., str.
Mircea

Economu & Petre Cârlig, strada
Cuza-Vodă

„Minerala“ societate anonimă
Spoială I., str. G-ral Cernat 33

Aprovizionare

de vapoare

C. C. Salomo Schipcandler & Commission agents, D.A. Sturza 41
Sterie Dala, str. Traian 16

Articolo dentare în comision

Schimbersky Trawe, Carol 90

Articole orientale

Avedisian Hazar, str. Chilieii 30
Mascut Pelula, strada Ștefan cel Mare 47
Pascalopol Iani & Companieit M., str. Carol 44
Pincus Șapira, str. Carol

Asigurări

Abramovici L. & Birnbaum A., str. Carol

Albert Herșcovici

Fotiadi C. Constantinescu, N. Ursu și Constantinescu A., strada Traian 2

Popescu M. Athanasie, strada Ștefan cel Mare 8

Vuccino Marc și fiu, S-sori Vuccino C. & I., G. Cantacuzino 20

Ateliere de:

Boiangerie

Th. Vlădescu, str. Tomiș
Hazar Avedisian, str. Chilieii 30
Segal Carol, str. Cost. Negri

Bucele

Davidsohn Aurel, str. Olteni 31

Căldărării

Beioghi Eftimie, cartier fierarilor
Iasomitis Iason & Haralambide H.,
Mitropolitul Sașuna 5
Tomescu Ion, Otto Hankel & Ionescu L., B-dul Principeșă Maria No. 36

Caretași

Covaci Simon, str. Ateliereilor 14
Pălămen C-tin, str. Olteni 2
Soc. anon. de transport C-stanța,
str. Griviței 42

Ceaprazărie

Vasilescu Marin, str. Carol 125
Weinstok Osias fiu, Carol 12

Ceasornicărie

Abibula Ismail, strada Ștefan cel
Mare 53
Biciola C. Gheorghe, str. Ștefan
cel Mare 27
Bringer S., Ștefan cel Mare 37
Calpaccian Exvant, strada Ștefan
cel Mare 23 și Carol 28
Calpaccian Merigian, strada Ștefan
cel Mare 6
Garabetian Abram, str. Ștefan cel
Mare 53
Merlaub E., str. Carol
Minasian Mogârdici, str. Mitrop.
Șaguna 8
Panici Jac, str. Carol 33
Pincus Șapira, str. Carol
Spiru Gh., str. Carol 14

Cismărie

Andriomenos Chiriak, str. Scarlat
Vârnav 8
Aristide Costi, str. Mircea
Asadurian Hagi, strada Costache
Negri 16
Bărsănescu Dumitru, strada Miron
Costin 58
Blănaru Ștefan, str. Carol 138
Carapacea Stelian, strada M. Co-
gălniceanu 44
Dumbravă N., strada Ștefan cel
Mare 2
Dumitrescu Pavel, strada Carol
128-130
Dumitru C., str. Carol
Elefterie Iani, I. C. Brătianu 7

Eustațiu Nicu, str. C. Negri
Fondoukas H., str. Carol 43
Garabetian Azuf, str. Ștefan cel
Mare 55

Gheorghe Lupu, Bolintineanu 9
Gheorghe P. Enache, Piața Carol
Ghinafschi G., str. Traian 25
Harduc P., strada Ștefan Mihăi-
leanu 7

Ihtiarian Levon, strada Scarlat Vâr-
nav 11

Ilief Ivan, str. Carol 93

Ion Cherciu, Ștefan cel Mare 64
Ionescu D. I., str. Ștefan cel Mare
Jangocian Garabet, strada Ștefan
Mihăileanu 16

Kaimetian H. Marița, strada Ștefan
Mihăileanu

Kușasian Eduard, str. Carol 129

Lupu Constantin, str. Carol 138

Macovei Vasile, Mihai Viteazu 53

Manuk Keleian, str. Ștefan cel
Mare 42

Marin Zdravu, str. C. Negri 7

Matosian O. Chircor, str. Ștefan
Mihăileanu 18

Michelato Anton, str. Traian 3

Misac Kircor, str. C. Negri 42

Mișcă I. Șt., Ștefan cel Mare

Moscovici Naftuli, str. Carol 26

Nazaretian Ali, str. Carol 84

Neme Arménac, str. Negru-Vodă

Ovanesian Miran, str. M. Co-
gălniceanu 16

Paleologu D., str. Carol

Palvanian T., str. Carol 28

Petas M. Iani, str. Carol 18

Phitis D., str. Traian 14

Popescu Eufrosina, Mircea 12

Sandalgian Aram, G-ral Manu 16

Sălceanu Nicolae, str. Dacia 2

Schwartz Volf, Piața Independen-
ței 18

Sereferian Agop, strada G-ral La-
hovari 18

Suchiaz Artin, Piața Griviței 6 și
G-ral Lahovari 24

Terzian Rupen & Manuchian Ha-
ciadur, str. Griviței 1
Taescu Matei, Ștefan cel Mare
Tramundana Șt., Negru Vodă 9
Vasilii D., str. Mircea
Vasilii C. V., str. Carol
Vâlcu G. Anton, Dorobanți 16

Cojocărie

Harduc Mihail, str. Ștefan Mihăi-
leanu 12
Nicolescu P., Ștefan cel Mare 46
Stroe Nicolae, Ștefan cel Mare

Covoare

(reparațiuni și curățire)

Kehaioglu G. Jean, Piața Inde-
pendenței 9
Kehaioglu G. Jean, Petru Rareș 6

Croitorie

Acrivopoulos N. Iacob, Traian
Albahari Stela, strada Carol 18
Albert Filip, V. Alexandri 28
Amet Ibrahim, G-ral Lahovari 7
Anton Ghinea, Vasile Lupu 34
Banef N. Nicolae, Miron Costin
Chiss Șt. Ștefan, Rahovei 10
Cindrea Petre, Tomescu Ioan, str.
Mircea 3
Condoridis Teodor, strada Mihail
Cogălniceanu
Conduleț Filip, strada Ștefan cel
Mare 55
Constantinescu Badea, str. Ra-
hovei 5
Constantinide Filip, strada Cuza
Vodă 36
Constanța Gr., strada Carol 35
Diaconescu D., strada Alexandru
cel Bun 77
Dumitrescu A. V., strada Traian
Dumitriu Aneta, Piața Indepen-
tenței 24
Dumitru Hristu, strada ȘtefanMi-
hăileanu
Filip Albert, strada Carol

Georgescu Badea, strada Ștefan cel
Mare 2
Georgescu Ion, M. Cogălniceanu
Hagiopol C., V. Alexandri 7
Hagiu A. Dumitru, strada Mihail
Cogălniceanu 31
Hasapidi Iani, str. Dragoș Vodă
Herșcovici Ștrul, strada Carol
Haviaropol Gh. Maria, Mircea 87
Ilief Babi, strada Dorobanți 12
Ion Eftimie, str. C. Negri
Ionescu Stanca, B-dul Regina Ma-
ria 21
Manolache Iani, strada Vasile Ale-
xandri
Manolescu I., strada Tomis 6
Margaritan Arsaluis. Diana 2
Marinescu P., D. A. Sturza 9
Margulis M., str. D. A. Sturza
Matos Ecaterina, strada Carol
Nedelcu Radu, strada Griviței 25
Nicolau Tănase, strada Miron
Costin
Nisim Isac, strada Carol
Panaït G., strada C. Negri 22
Papadopol I. Nichifor, strada Al.
Lahovari
Partenide Pavel, strada Carol 23
Pascu Radu, strada Carol 123
Petrescu P., strada Carol 102
Pelichidis I. Gavril & Cazrichian
B., strada Carol 28
Rădulescu Ștefan, strada General
Mănu 16
Seceleanu Gh. & Stroe Ion, str.
I. Lahovari 24
Sgwidis Efstătiu Aristotelio, strada
Banatului 28
Spiropol M. Elena, Moldovei 13
Strati P. Panaït, V. Alexandri 11
Vintilă Marin, I. Lahovari 24

Curelărie și Hamurărie

Bacvarof M. și Taic Abduraman,
strada Miron Costin 17
Macri Nicolae, strada Mercur 9

ZIARUL

„Dobrogea Jună“

APARE ZILNIC LA CONSTANȚA

Director-Proprietar : CONST. N. SARY

○ ○ ○

INSTITUT DE ARTE GRAFICE

TIPOGRAFIE : LEGĂTORIE : STEREOTIPIE

○ ○ ○

Redacția și Administrația :

STRADA SCARLAT VÂRNAV No. 23

Casă Proprie

FAVORITA
FRANZELĂRIE de LUX

Cristea Costache

Str. Ștef. cel Mare No. 23

(colț cu strada Carol)

Cornuri cu nuci, Sandvici

Franzelețe, Jimble

Colăcei

și tot ce atârnă de

această brânșă

Friederich Reichardt

Industria Alimentară Dobrogeană

: FABRICA DE MEZELURI :

Singura instalație modernă
în Dobrogea

Fabrica : ANADOLCHIOI
CONSTANȚA

Expedițiuni în toată țara
cu reduceri de 45 %
pe C. F. R.

Magazin propriu de desfacere
Constanța

Strada Carol No. 24

și

Scarlat Vârnav No. 12

Tănase Dumitru, Piața Griviței
Vlădingher Ștrul, Ștefan cel Mare

Dogărie

Iacovache Leonida & Gârliceanu
Nicolae, str. Ștefan cel Mare 81
Iusein Kerim, strada Jupiter
Moroianu V. și Naparu Șt., strada
Ștefan cel Mare 44
Nicolae Anton, str. Mircea

Fierărie

Constantin Lazăr, str. Labirint
Fritz Anton, strada Olteniei
Plângu O. Constantin, strada Ate-
lierelor 18
Rădulescu T., strada Olteniei
Soc. anon. de transport Constanța,
strada Griviței 42
Stănescu E. Gh., str. C. Negri 34
Stănescu Nicolae, str. Griviței 42
Suliman Mustafa, str. Olteniei 12
Șașoi Boris, strada Atelierelor

Fotografie

Marica Patropol, Carol 60

Lăcătușerie

Cozma D. Ioachim, Strada Ștefan
cel Mare.
Goldemberg Iosif, C. Negri.
Mangoiani Iani, Strada Mihail
Cogălniceanu 25.
Rădulescu I. N-lae, Strada Tache
Ionescu 62.
Rădulescu Matache, Strada Gri-
viței colț Cerealelor.
Zaharescu N-lae, Mircea 144

Lingerie

Anastasiu Costi, Carol 58
„Rapid“ M. Căzlariu, Carol 4

Atel. mecanice și de strungărie

Boronescu Gh., I. Lahovari 57

Davidson Daniel, Cartierul fier-
rilor.

Durac Gh. Gogu, Atelierelor
Georgescu Petre, Atelierelor 40
Teregarian Hovhanez, strada Eter-
nității 9 și 10.

Gogonea C. și Reiman Rnbert
Str. Ștefan cel Mare 95.

Rădulescu Matache, Griviței
Rignald Gh., Mercur 1
Schivanceni V. & Co. Str. Ion
Grădișteanu 62.

Soc. anonimă de transport C-tnața
Strada Griviței 42

Pălării

Panaiescu Gh., C. Negri 7 și 17
Spiliades Frați, Carol 85
Weinstock Avram, Carol
Weinstock Osias, Carol 20

Perii

Cianweis Panait, Cuza-Vodă

Pietre sculptate

Cananghini Filip, Str. Ștefan cel
Mare 83.
Fa Istvan, Strada Griviței 64

Plăpumărie

Dejan D., Strada Cuza-Vodă 27
Dendiu Gh., Carol 6
Manole C., Dorobanți - 14

Reparațiuni de biciclete, mașini de cusut, gramofone, etc

Periețeanu M, Traian, Strada
Mercur 8.

Rotărie

Emin Memet Cadâr, Cartierul fier-
rilor.

Spălătorie

Bujor B., Strada V. Alexandri

Canceanion Mișac, Mircea 6
Lani Anica, Strada Traian 18
Sanda Pavel, Strada Mircea
Sarkiz Kircor
Vlădescu Th., str. Tomiș 8

Tapiterie

Estipolmo Trifon, C. Negri 44
Goldstein Lupu, Strada Avram
Iancu, 16.
Istrati Iani, Strada Carol 60
Vasiliu Ion, str. C. Negri 22

Tâmplărie

Arghir Politimos, str. C. Negri 36
Bejan Gh., strada Rahovei 56
Bujoiu Stanciu, strada Rahovei colț
Olteniei
Caraiani Atanase, strada Ștefan Mi-
hăileanu 6
Chiriac D., strada C. Negri
Cluch Gh., strada Mircea 8
Cocolis Platon, strada M. Cogăl-
niceanu 20
Cocoș N., strada Crișanei 65
Colones Nicola, strada C. Negri 14
Constantinescu C., G-ral Cernat 10
Constantinescu St., Obor
Coleș N. Ioan, strada Labirint 7
Cucu D., strada Olteniei 3
Danebaker Rudolf, M. Eminescu
Diamandi Gavril, str. G-ral Manu
Dobrescu Dumitru, strada I. C. Bră-
tianu 2
Economu Gh., strada Olteni 36
Florescu Ion, strada Moldovei 1
Georgescu C-tantin, Rahovei 9
Grecescu Ispas, strada Tudor Vla-
dimirescu 56
Greci Adolf, strada Apolon 27
Gumuchdžian Arșak, Rahovei 58
Hecu Ioniță, strada V, Lupu 15
Ioanidi A. Pitagora, Doroabanți 22
Marin Iosef, strada C A Roseti 11
Marinescu G. Stelian, strada Dum-
brava Roșie 20

Marinescu Nicolae și Marin & Cris-
tescu Pantelimon, str. Mircea
Mavromati Dumitru, str. Carol 59
Mavromati Iani, strada Carol 62
Mihalache Constantin, strada Mi-
tropoliul Șaguna 22
Mihăilescu P., strada Dumbrava
Roșie 36
Maridis Alex., strada Mircea 120
Munteanu A. Ion, strada M. Co-
gălniceanu 29
Ovezea Ion, strada Apolon
Răsnoveanu Ion, str. Fericirei 27
Rupen Garabet, str. Mircea 87
Sarchizian Toroz, strada Griviței 1
Scardanas Ion, car. Lucrătorilor
Soc. anon. de transport Constanța,
strada Griviței 42
Stavrinos Stairos, Costache Negri 1
Stephanian Abraham, strada G-ral
Manu 10
Tănăsescu Nicolae, șos. Murfatlar
Vasile Toma, strada Olteni 21

Tinichigerie

Dobrescu Toma, G-ral Lahovari 4
Enghezi D, V., strada C. Negri 15
Iacob Rubin, str. I. C. Brătianu 3
Lazăr Iosif, Ștefan cel Mare 93
Macaropulos Neofit, G-ral Manu 15
Patropol C., str. V. Alexandri 20
Ravona Nisim, str. Ștefan cel Mare
Samiotis D. & Constaetin Panait,
strada C. Negri
Screta H. Iani, str. Ștefan cel Mare
Șapira Adolf, str. I. C. Brătianu
Vasiliu Vasile, Cosma Dragon &
Cheramidoglu F., G-ral Manu 12

Turnătorie

Davidsohn Daniel, str. Olteni 31
Haciadurian Miran, Atelierelor 36
Moraru Vintilă, strada Mihail Co-
gălniceanu 16
Savu Mihail, strada Olteniei 28

Țesătorie

Columbi Dionise, șoseaua Murfat-
lar 2 și 4
Industria Unite Dobrogene, strada
Eternității

Automobile și accesorii

Georgescu Mugur, strada Traian 4
Soc. anon. de transport Constanța,
strada Griviței 42

Băcăni

(vezi coloniale)

Bănci

Banca Agricultor
Banca Centrală de Comerț, strada
Petru Rareș 5

Banca Cerealiștilor, B-dul
Elisabeta

Banca Chrisovelloni, Piața Inde-
pendenței Palatul Primăriei

Banca Comercială, str. Romană

Banca Constanței, Piața Independ.

Banca de Credit Român

Banca Elino Română, strada C. C.
Arion 1

Banca Franco-Română, strada D.
A. Sturza 18

B-ca Generală a Țării Românești,
strada Lascar Catargiu 40

Banca Lazaris, strada Carol 15

Banca Maritimă Română, Pescari 3

Banca Marmorosch Blank, Piața
Independenței

Banca Națională, strada Remus O-
preanu 24

Banca Românească, str. Romană

Banca de Scont Constanța, Al. La-
hovari 10

Banca Unirii Comerciale, strada L.
Catargi 19

Soc. generală de exportățiune anon.
rom., strada L. Catargi 24

Băuturi spirtoase

Alperin Simon (en-gros) Bulevard.
Independenței 3

Anastasiu P. Mihail, Lahovari 57
Andrei P. Andrei, strada Carol
Anghelidis Gh., Piața Independenței
Anggelof Ion (en-gros, strada Cuza
Vodă 28

Anton Anastas, str. Cuza Vodă 51
Anfoniade Mina, strada Carol 31
Anton Tudor, strada Carol 102

Antonescu Gh., strada Moldovei 2
Antonidis Efstratios, str. Carol 95
Antoni Tudor, Avram Iancu 25 bis
Asimache L. Profit, Miron Costin 16
Atanasiu Costi & Schiadare zis Pa-
nait, strada Mercur 2

Atanasiu Costi Gh., strada Costache
Negri 30

Atanasiu Iosif, strada Ștefan cel
Mare

Atanasof Șt., Ștefan cel Mare 78
Avram Șt., Ștefan cel Mare 53

Babi C. Leonida, strada Carol

Babai Constantin, strada Apolon 8

Banca Mercur (en-gros) strada T.
Ionescu

Bancu R. Stan, Ștefan cel Mare 81

Bandu C. Ion (en-gros) Carol 145

Bandu Constantin, str. Moldovei 5

Bandu Gh., strada Moldovei 5

Belciu Petcu Simion, str. Kiliei 12

Besnea Costică, cantina No. 2 port

Bibicescu Ștefan, Valea Albă 54

Boeru G. Ion, str. Carol 45

Bogdan M. Mihail, strada Carol
140 bis

Boranda Gheorghe, strada Mihail
Coiciu 4

Bucur B. Iancu, str. Temișoara 21

Budi Spiru Teodor, strada Ștefan
Mihăileanu 37

Calambas Nico, (en-gros)
strada Drăgoș Vodă 8

Calugheros D. Nicola, str. Ștefan-
cel Mare 71

Cantargiu Marin

Banca Marmorosch, Blank & Co.

Societate Anonimă

SUCURSALA CONSTANȚA

SEDIUL: BUCUREȘTI

Sucursale: ARAD, BRĂILA, BRAȘOV, CERNĂUȚI, CHIȘINĂU
BĂLȚI, RENI, CLUJ, GALAȚI, ISMAIL, ORADEA-MARE
TÂRGUL MUREȘULUI, CONSTANTINOPOL,
NEW-YORK, PARIS.

Adresa telegr.: BLANKBANCA

Face orice operațiuni de bancă

Caracostea M. Gh., strada I. Gră-
Caraghiosoglu Iani, M. Viteazu 23
Caristache I., strada I. C. Brătianu
Cațingri Panait & Gheorghiu T. Gh.
strada Lahovari 24

Căciulă Matei, strada Carol 123
Chiriac D. Iancu, strada Griviței
colț Atelierelelor

Chiriac Zamfir, Ștefan cel Mare 9
Chiriacopol Anesti, strada Ștefan
cel Mare

Cicei Ion, Ștefan cel Mare 41
Ciocu T. Tache, str. Atelierelelor 9
Cionca Panait, strada Maior Giu-
răscu 24

Cioveca Florea, strada Fericirei 16
Ciuceanu Vlad, strada Carol 128
Craioveanu Constantin, strada Că-
lărași 10

Cochina M. Dumitru, str. Carol 197
Colidis D. Demostene, str. Ștefan
Mihăileanu 38

Constantinescu D., strada Carol 32
Constantin Tănase, Bucovinei 2

Covalin Ion, strada Chiliei 18
Crețulescu Petre zis Creța, strada
Bucovinei 6

Culura A. (en gros), Mircea 34
Culura Th

Curca G. Gh., str. Cuza Vodă 36
De Hillerim Henri Luis

Dinescu N. Dobre, Piața Independen-
denței 6

Decica Panait, Piața Independenței
Dinu Hristu, strada Carol

Diva A. (en gros) str. Decebal 35
Djamo T. Grigore, strada Ștefan

Mihăileanu 9

Dragon Stavru, Piața Carol
Dumitrescu Petre, strada Colonel
Lalescu 2

Duzoglu Demostene, str. Carol 79
Economu S. & Co. strada Ștefan
Mihăileanu 42

Economu Stavru, strada Ștefan cel
Mare 55

Economu T. C. (en gros), stradă
Cuza Vodă 69

Economu T. Mihai & Economu C.
Teodor, strada Carol 103
Enache Cosma, Ștefan cel Mare 83
Fasole Nicolae, strada Mercur 10
și Cerealelor
Florescu Haralambie, str. Carol 139
Fosteris Anton, șos. Oborului 23
Funogea Ion, strada Carol 103 și
Atelierelor
Galitopol Stavru
Galuri Ilie, strada Carol 147
Georgescu Istode, Cuza Vodă 112
Gheorghiu A. A. & Gheorghiu A.
G. (en gros), strada Carol
Gheorghiu A., strada Carol 45
Gheorghiu D. Constantin, str. G-ral
Manu 66
Gheorghiu G., I. Grădișteanu
Goldstein Leon, strada M. Cogălniceanu 29
Goldstein Marcu, C. Negri 21
Costin Alexandru, 11 Aprilie 24
Grimberg Nathan (en gros), strada
Apolon 5

Grimes Iacob, Ștefan cel Mare 23
Gusgula Nicolae, Ștefan cel Mare 97
Hrisicos D. Gh. (en-gros), Traian 1
Hristu Dumitru, Avram Iancu 6
Hristu Pavel, Ștefan cel Mare 50
Igniățescu Teodor, șos. Murfatlar
Ion G. Vasile, strada Chilieii 12
Ionescu Iacob, strada Ion Vodă 18
Ion N. Ion, str. Avram Iancu 25
Irimia Nicolae
Jeanis Panait, strada Carol 29
Katerinoglu Iani, strada Cuza Vodă
Lăzărescu Constantin, B-dul Regina
Maria 165
Lăcraru Ștefan (en-gros)
Lăzureanu Alex., Productelor 5
Mamura Gh., Piața Independenței
Marin Tudor, strada Carol 126
Manolatos Iaso, Petru Rareș 4
Manolescu Constantin, Carol 138
Marcău Grigore, strada Ștefan Mi-
hăileanu 29
Martin Vasile, Ștefan cel Mare 28
Mălușelu Alex., Miron Costin 4

„CONCORDIA“

Societate Anonimă Română
pentru

INDUSTRIA PETROLULUI

BUCUREȘTI

Bulevardul Domniței No. 48

Șantiere la : Buștenari,
Băicoi, Moreni, Arbănași
etc.

Ateliere mecanice la :

Ploești și Câmpina

Stațiuni de export :

Brăila și Constanța

Transport de produse petro-
lifere prin conducte și cu
vagoane-cisterne proprii

G. VOMELA & Co.

Reprezentanța Generală
pentru Basarabia a
Societății de Export

„CZECHOMACHINE“

și altor fabrici cehoslovace

CHIȘINAU

Str. Mihai Viteazul, 45

MAȘINI AGRICOLE

MAȘINI DE MOARĂ

Mașini pentru :

Fabrici de Ulei,

Spirt, Bere, etc.

Mărăscu Ștefan, strada Bucovinei 8
Miholecu Petre, Tache Ionescu 50
Mingheru Costică, strada Scarlat
Vârnav 18

Mitiu S. Iordan, strada Mircea
Mitrea Ștefan, strada Chilia 43
Măraru Gheorghe, Ștefan cel Mare
Morărescu Nicolae, Ion Rațiu 1
Moscu Mihail, strada Reneșterei
Moscu Ștefan, strada Moldovei
Motas Dumitru, Ștefan cel Mare 79
Mularidis G. Constanttin, Carol 50
Neagu A. Tănase, Temișoara 27
Negroponte G. (en-gros), strada
Pescari 3

Nichifor D. V., str. D. A. Sturza 39
Nicodim Petre, Ștefan cel Mare 96
Nicolau Tudorache, strada Mihail
Cogălniceanu 33

Niculescu Tănase, Mărășești 4
Nicolau Carol, str. Atelierelor 25
Oatu I. Gh., strada Malul Mărei 3
Orezeanu Gh., strada Traian
Otlocan Gh.

Panaît Mihalache
Papamihalopol Anton, strada Ștefan
cel Mare 68

Parisianos Parisi, strada Ștefan Mi-
hăileanu 36

Pascalide Grigore, Cuza Vodă 31
Patropol Emanoil, strada Ștefan cel
Mare 21

Pavelescu A. St., strada Carol 5
Păunescu D. Ilie, str. Griviței 33
Petiu N. Ivanciu, strada Ștefan cel
Mare 53

Petre Minu, Ștefan cel Mare 182
Pirula Vasile, str. Ștefan cel Mare
Poenaru Petre, strada Atelierelor 6
Poanaru P. Petre, str. Atelierelor 9
Podgoria Soc. (en-gros) str. Carol
Rainea D. Jefeia, strada Ștefan cel
Mare 73

Romaniuc Petre, B-dul Indepen-
denței 40

Salomiu Ion, strada Ion Vodă 24
Sarri T Demostene, șos. Manga-
liei 21

Sava At, strada Carol
Schiadareșis Y. Gh., str. Tomis 11
Segal Avram, strada Tomis
Simon Alperin, Piața Independen-
ței 3

Sotiriade A., strada Carol 152

Staicos G.

Stareru R. Filip, strada Maior Giu-
răscu

Stavridis Teodosie, strada Ștefan
cel Mare

Stănescu Gh., I. Lahovary 70

Stănescu Mihail (en-gros) strada
Caroi 10J

Ștefan Nicolae, Restaurantul Gărei
Șteflea Iani, strada Lucaci 8

Ștere Mihalache, strada Ștefan cel
Mare 50

Știlu A. Gheorghe, strada Carol 36

Stoianovici Ion, strada Bucovinei 6

Stoica Ioan, Dumbrava Roșie 30

Suciu Ion, strada Tomis 5

Suhăr Iacob, strada Traian

Suslu Anton, strada Ștefan Mihăi-
leanu 36

Suslu N. Costi, str. M. Costin 81
Ștefănescu Nicolae, Miron Costin 34

Teișana Gh., Pescari

Teodorescu A., strada Carol 110

Teodorescu T. Ion, B-dul Inde-
pendenței 28

Toader Gh., Ștefan cel Mare 125

Topalli N., B-dul Regina Maria
15 bis

Trandabur R. Ioan & Rapoteanu
C. N., strada Jupiter

Tulea Ionică, Ștefan cel Mare 79

Tulea N. Lina, strada I. Lahovari

Tulea M. Luca, strada Moldovei

Țârlea G. Constantin, strada Ștefan
cel Mare 97

Valdingher Iosif, strada Pescari 4
Vartolomeu Teodor

Vasilescu Eftimie & Epaminonda,
strada Petru Rareș 4

Vasilescu Iancu, strada Carol 62

Vătămănescu Vasile, strada Ștefan
Mihăileanu 37

Vineș A, Ion, str. T. Ionescu 64
Vlad N. Nicolae, str. Carol 174
Voinescu Apostol, str. Ștefan Mi-
hăileanu 57
Vurlis P. Iani, srr. I. Lahovari 22
Zaharescu Aristide, str. Moldovei 8
Zugrafo Ion, Ștefan cel Mare
Xantopol Dumitru, str. Griviței 8

Berării

(vezi băuturi spirtoase)

Bijuterii

(vezi Ceasornicării)

Biciclete

Garabetian G. T., Cuza Vodă 26
Grimberg Kalman, strada Carol

Birou de copiat acte

Pănoza Ghimeș Cristea, Traian 34
Teodorescu A., strada Carol

Birturi

(vezi și restaurante)

Antoniade Minas, Carol 31
Apostol Mihail, Ștefan cel Mare 61
Atanasof Șt., Ștefan cel Mare 78
Bacaloiani Gh., strada Tomis 11
Bondor Gaonolo, strada Carol 45
Cataros Alchiriade, strada Ștefan
cel Mare 55
Cauris Teofilos, Ștefan cel Mare 53
Căciulă Matei, strada Carol 123
Cochino M. Dumitru, Carol 195
Cojocar Maria, Piața Griviței
Cotramandes Teodor, str. Ștefan
cel Mare 71
Craioveanu Constantin, Călărăși 10
Cremer Louis, strada Traian
Dascălu A. Șmil zis Scharff Sa-
muel, strada Mircea 24
Dumitru Gheorghe, strada Ștefan
cel Mare
Dumitru Ion, Ștefan cel Mare 44
Dumitru Nicola, Ștefan cel Mare 61

Enashe Cosma, Ștefan cel Mare 81
Fasole Nicolae, str. Mercur 10
Geamalides & Constantin Atănase
strada Vasile Alexandri
Gheorghiu Tănase, str. Carol 79
Giacomato D. Gh. & Geacomato
I., strada Tomis
Grimes Iacob, Ștefan cel Mare 23
Leonte Kiriac, Ștefan cel Mare
Manolescu St., strada Carol 47
Mustafa Iașar, Ștefan cel Mare 86
Nicolau Teodor & Țiței Ioan, str.
Ștefan cel Mare 41
Orezeanu Gh., strada Traian
Orleanu C. & Decică Paňait, B-đul
Independenței 6
Papa Tanase Andrei, strada Ștefan
cel Mare 10
Pascalide Hristu, Ștefan cel Mare 45
Pavlide A. Atanase, Lúcaci 21
Pirula Vasile, str. Ștefan cel Mare
Poenaru P. Petre, Atelierelor 9
Popovici D., str. P. Carp
Samit Abdul Murat, M. Cöșfin 21
Sava Ioan Lazăr, strada I. Grădiș-
teanu 45
Stănescu Gh., str. I. Lahovari
Stănescu I., Piața Independenței
Suciu I., strada Tomis
Suslu N. Costi, Miron Costin 81
Tatu Ștef., strada Productelor
Topali N., B-dul Elisabeta
Ursoi N. Gh.
Vasilii Gh., str. Orientului 5
Vasilii Ion, Piața Independenței 11
Vițiu Constantin, V. Alexandri 45

Blănării

Manuck Keleian & Rastican Gara-
bet, str. Ștefan cel Mare 42
Mimicopol Gh. C., strada Carol 1

Bodegi

(vezi și băut. spirtoase)

Constantinescu & Filipescu, strada
Carol 30

Fisiate subito il vostro esemplare del
„ANUARUL GENERAL AL DOBROGEI“
per il 1926

Corrispondenza in tutte le lingue

Gherondakis L. Nicolae, Piața Independenței 7

Kirvedjis & Zimboulis, Carol 94
Mitu S. Iordan

Pravăț Nicolae, st. Carol 77 bis
Sertorio Pompei, B-dul Ferdinand
Sturzulescu Bucur, Piața Indep. 5
Ștefănescu Tudor & Bărbulescu Ion,
strada Ștefan cel Mare 64

Veisberg Iosif, strada Carol 129

Bolangerii

(vezi ateliere)

Bragagerii

Aliman Feizulea, Ștefan cel Mare
Isleam Abdula, Ștefan cel Mare 54
Isleam Nazif, str. Ștefan cel Mare
Nistor Constantin, str. Cuza Vodă
Suliman Negep, Ștefan cel Mare 50

Brașovenii

Bănicescu N. & Giurgea Gh., Piața
Griviței
Giurgea Gavril, Piața Griviței

Brânzăarii

Bagăș Curpedin Calița, Piața Gri-
viței
Ermide H. Constantin, Carol 4
Ermide H. Vasile, str. Carol 4
Haralambie Atanasie, Piața Carol
Leontinidis T. Nicola, C. Negri 15
Negrea Găitănaru Ion, Sc. Vârnab

Periș N. Ilie (detal și demi-gros)
str. Ștefan cel Mare 79

Simos N. Diamandi, Sc. Vârnab
Simu Gh., strada Carol

Tenechidfis-Ianachi Anestis, strada
Ștefan cel Mare 39

Zamfir Ion, Piața Griviței 15

Brutării și frazelării

Alexe Dumitru, str. Rahovei 15
Anghelopulo E. Evanghelia, Raho-
vei 50

Asan Memet, M. Cogălniceanu, 21
Buchis Nicola, Ștefan cel Mare 83
Caranicolau Pandele, str. Șt. Mihăi-
leanu 38

Cicu S. Constantin, Cost. Negri 32
Condos Elefterie, Bolintineanu 34
Constantinescu Medor, str. Ștefan
cel Mare 96

Constantin State & Mihailovici Ga-
vril, strada Mircea 92
Costache Rizu Rapti & Pericle Con-
stantin Todulos, Carol 149

Cristea Dumitru, Lahovari 86
Curbetiadis Odiseia, str. Carol

Damian I., Lahovari 33

Dumitru Andrei, strada Lahovari
69 și 62-64

Dumitru Costache, Atelierele 13
Gheorghe Iani, Șt. Mihăileanu 29
Gheorghè M. Zamfira, str. Ștefan
cel Mare 36

Gherohimatos Macri Ch., Ștefan cel
Mare 55

Goga Nicol'ae, Ștefan cel Mare 52
 Grigora Gh., Ștefan cel Mare 78
 Gucea Petre, str. T. Ionescu 54
 Mihaile Gh., strada Mircea 98
 Manole Metode, I. Lahovari 33
 Marcu Miloș, strada Carol
 Nasosaci Atanasie, Bulev. Independ. 18
 Nille Chiriac
 Pandele Hristu, Ștefan cel Mare 26
 Petre Isail, Ștefan cel Mare 62
 Petre Minu, strada C. Negri
 Petre Nicola, str. C. Negri 33
 Popa M. Gh., str. Dăcebal 58
 Prodrom Constantin, Valea Albă 28
 Radu Gherasim Petre, Carol 139
 Rizescu Gh. Dumitru, str. Ștefan cel Mare 52
 Rizescu Th. Despina, Carol 112
 Rusis Panait & Vasiliu Vasile, str. Ștefan cel Mare 53
 Sakmari Rudolf, strada Carol
 Sivridis Iani, Mercur 7 bis
 Ștefan Gh., strada Mercur 7
 Ștefan Vanghele, strada Ștefan cel Mare 62
 Sulă A. Hristu, str. C. Negri 12
 Tănăsescu Emil, Ștefan cel Mare 36
 Teodoride Gh., str. Ion Vodă 21
 Toma T. Grigore & Sp. G. Grigore, strada Lahovari 62
 Vasioti Virgil, str. C. Negri 12
 Voikukis Luca, Ștefan cel Mare 53
 Zunguridis Pavlu Iani, str. Atelierelelor 13

Buccele

(vezi Ateliere)

Cafenele și Ceainării

Abdula Hasan Seit, str. Temeșoara
 Ablamit Iusein, Miron Costin 16
 Ali Asan, str. Chiliei 16
 Anastasiu Iani, I. C. Brătianu 6
 Anastase Vanghelie, M. Costin 51
 Anghelidis Gh., Piața Independ. 5
 Antonian Antranik, I. Lahovari 24
 Apostol Hristu, str. C. Negri 44

Atanasiu Manole, str. Cuza Vodă
 Babai Constantin, str. Apollon 8
 Bărdănescu D-tra, Ștefan Mihail.
 Beta T. Nicolae
 Bogosian Ohanez, M. Viteazu 10
 Casan Sucri, strada Chilia 16
 Cătăos Daniil, strada Carol 82
 Cauris Teofil, Christigiilor 6
 Chiriac D. Iancu, Atelierelelor 1
 Chirieri Teologlu, str. Traian 34
 Chiufegian Micran, G-ral Cernat 6
 Ciorogaru Anica, I. Lahovari 94
 Cifcas C., strada Carol
 Constantinescu Medor, str. Ștefan cel Mare 96
 Constantinescu Mit'că, G-ral Manu
 Cremer Louis, str. Traian
 Cristu Constantin, Dorobanți 15
 Cusumide Dumitru, Șt. cel Mare 19
 Decica Panait, Piața Independ. 6
 Dumitriu Smaranda & Jecu I. Jecu, Christigiilor 2
 Ekimian Agop, Mitrop. Șaguna 6
 Eșat Ismail, strada Apollon 3
 Georgiadis G. Agatohlis, str. I. C. Brătianu
 Ghenciu M. Aneta, I. Lahovari 58
 Gheorghe Ion, str. Avram Iancu 26
 Gheorghiu Gh., str. Traian
 Gheorghiu M. Constantin & Miza Ion, Piața M. Basarab
 Gheorghiu G. și Gheorghiu C-tin, strada Carol
 Gheorghiu Mihail, str. Ștefan cel Mare 66
 Giambașu C. Sterie, str. Ștefan cel Mare 13
 Gramenidis Gramenos, str. I. C. Brătianu 9
 Hariturian Antranik, str. Mercur 9
 Havrianoglu Gh., Carol 119
 Hazarian Arachel, strada Ștefan Mihăileanu 4
 Ionescu G. Toma, strada Ștefan Mihăileanu 6
 Ion Vasile, strada Mercur 9
 Ismail Mustafa, str. Rahovei 13
 Kirkorian Bedros, Mitrop. Șaguna 6

Lalu T. Ion, Ștefan cel Mare 30
 Lazăr V., strada Mircea 148
 Maniati D., str. Ștefan cel Mare
 Mardiros M., str. Cuza Vodă 53
 Marin Ionit, str. Teișoara
 Mărăcescu Mihail, Moldova 2
 Mîrgineanu Ilie, D. A. Sturza 25
 Memet Rustem, Mercur 9
 Memet Rustem, strada Apolon 3
 Musa Ion, str. Avram Iancu 26
 Mustafă Mola Amet, Piața Griviței
 Nedam Naum & Carali N. Zamfir,
 str. Scarlat Vârnav 13
 Negip Ermirla
 Pandelescu Grigore
 Parthenide D., str. Al Lahovari
 Piremian Bary, strada Ștefan Mi-
 hăileanu 35
 Poenaru P. Petre, Atelierelor 9
 Rusali C. Sotir, Miron Costin 57
 Sagatelian Setrac, Mihai Viteazu 10
 Salomin Ion, strada Ion Vodă 24
 Samit Abdul Murat, Mir. Costin 21
 Sarianopol D. Foti, strada Mircea
 3 și Traian
 Sotir Razis G. Grigore
 Stacrianos Gh., Piața Carol
 Stanciu Dumitru, Ștefan cel Mare 96
 Ștefan Grigore, str. Atelierelor 16
 Suslu D. și Gavrilă A. Gh., Carol
 Tanase Popa Ilie
 Tartacovski Avram, Cuza Vodă 46
 Tatiadis Ion, Ștefan cel Mare 15
 Teodoru D-tru Ștefan, str. Carol
 Teodoru Nicu, Ștefan cel Mare 25
 Tomasian Minas, strada Ștefan cel
 Mare 82
 Torosian Aschi, strada Carol
 Vasilescu Dumitru, str. Călărăși
 Vlaicu Florica, I. Lahovari 77
 Zait Abdulaziz, strada Olteniei 12
 Zeid H. E. Memet, strada Costa-
 che Negri 7 și 3

Cafea pisată

(fabrici)

Altunian Abraham, Piața Griviței 18

Altnkaim M., Piața Carol
 Kasparian Hapet, strada Carol 93
 Kevorkian Pilibos & Kalfaian M.,
 strada Cuza Vodă
 Kazarian Icnadios, strada Carol
 Nahabetian Mihail, strada Ștefan
 cel Mare 33
 Zartarian Garo, Piața Independ. 18

Cantină

Gheorghe H. Ghiță, în Port

Caretași

(vezi Ateliere)

Cartonaj

(fabrici)

„Uniunea“ Scarlatopol Nicolae &
 S. Stefanidis, str. C. Negri 27
 „Alba Iulia“ Constantinescu, Labi-
 rinți 2

Case de schimb

(vezi și Zărăfii)

Bogdjelian Avedis & Goldemberg A.
 str. Ștefan cel Mare 25
 Bogosian Givan, Piața Independ.
 Catogeras Gheorghe, Piața Inde-
 pendenței 1
 Grimberg Solomon, strada Ștefan
 cel Mare 23
 Manzavinato Evanghele, Carol 42
 Menahim Navon, strada Carol 2

Cârciumi

(vezi Băuturi spirtoase)

Cârnățarie, mezeluri

Alexandru & Elisabeta Marinescu,
 strada Carol 93
 Făgărășeanu Emanuel, Carol 123
 Manea Alexandru (fabr.), Valea
 Albă 4

Reinhard F., strada Carol 24
Stahler Albert, Scarlat Vârnab 12

Cazangerii

(vezi Ateliere)

Căldărării

(vezi Ateliere)

Cărămidării

(vezi Ceramică)

Cărbuni

(vezi Lemne și Cărbuni)

Cârciumi

(vezi Bzuturi spirtoase)

Ceaprazării

(vezi Ateliere)

Ceasornicării

(vezi și Ateliere)

Biciola C. Gheorghe, strada Ștefan
cel Mare 27

Bringher S., Ștefan cel Mare 37

Calpaccian Ervant, str. Carol 28
și Ștefan cel Mare 23

Calpaccian Merigian, strada Ștefan
cel Mare 6

Merlaub I., strada Carol

Panici Jac, strada Carol 33

Șapira Pincus, strada Carol

Spiru Gh., strada Carol 14

Ceramică

Altunian Mogârdici, strada I. La-
hovari 11 bis

Andronescu V., Lescovar T. & S.
Sărry

Caraghiosu Iani, str. Al. Lahovari

Costea Hristu, Armenac Bohdjanian
și Araham A., strada Domnița

S. Florica
Damadian H. Armenac, H. Agop
și H. Avram

Dimitriu C. & Jerusalmi I. N., str.
Mircea 56

Marcu Avram, Ionescu Petre și Pă-
naït H. Toma, Ștefan cel Mare 14
Nahabetian Nazarian, str. Mitrop.
Șaguna 11 bis

Cereale

Achdjian Omic & Sava E. Sava,
strada Scarlat Vârnab 8 bis

Adelstein Gherman, strada Maior
Șonțu 1

Aftalion S. J. și Levy A. Iacob,
strada Carol 3

Aghionoglu Nicolae, strada Alex.
Lahovari 5

Agopian Armenak, Obor

Agopșa M. Dicran, 11 Aprilie 16
Agrarul, strada Traian 15

Altunian Giovan, strada Ștefan cel
Mare 50

Altunian M.

Argeșeanu I. Elena, B-dul Inde-
pendenței 38

Armă Radu, str. Ion Vodă 20

Asichian Garabet & Ayanian Ga-
rabet, strada Cuza Vodă

Asichian Mihail, Dragoș Vodă 11

Aschitopoulos Iacovos & Russo G.
Iani, str. C. Georgescu 4

Baktiarian Kircor & Harnic H., str.
Mircea 13

Balian C., Palatul Manisalian

Banciu I. Ion, Mitrop. Șaguna 28

Başmadjian G. H. Fils, Traian 27

Bărbulescu Ion, strada Dumbrava
Roșie 58

Benun Haim, str. I. C. Brătianu 4

Bercovici A., Maior Giurescu 1

Bercovici Lazăr & Gueron Rafael,
strada Ovidiu 10

Bolma Sterie, Bulev. Prinț. Ileana

Buri M. Sufula Abilar, strada Do-
brogei 57

Butan Daniel
Calantzis A. P., L. Catargiu 36
Caletzi P. & Zinkeli F., Traian 4

BANCA
UNIREA COMERCIALĂ

din

CONSTANȚA

— Societate Anonimă —

Fondată în 1911

Capital social 2.000.000 lei

FACE ORICE OPERAȚIUNI

DE BANCĂ

Calmanovici Frații, Petru Răeș 5
Carabîbîr Tramirios, str. I. Bănescu
Cinezeanu Ion, str. Carol 151
Coliteris Miltiade, strada Tõmis
Comatos Alexandru, C. Negri 21
Condilis Evangelios, Traian 3
Costas Ioan, Lascar Catargi 17
Dală Sterie, strada Traian 27
Damadian H. Aram, Carol 11 bis
Danielopol Frații, strada I. C. Bră-
tianu 6
Davis George, Cantacuzino 3
Deirmendjian B. Bogos, Traian 7
Dimitriu C. & Jerusalem I. N., str.
Mircea 56
Diradurian Garabet Ohanez, str.
Dobrogei 16
Djumbuchian Dărtad, Magaziile din
Obor
Drăgușin D. Nicu, strada Al. La-
hõvari 3
Dumitrescu N. Aurel, șoseaua Man-
galia 4
Dumitrescu N. Dumitru, Dumitrescu
N. Nicolae, strada Mircea 5
Economu S. Ion
Edelșteîn Iancu, Mircea 99
Ermide H. Vasile, strada Carol 4

Farmachi C. & Camarinos A., str.
Carol 52
Florea I. Florea, șos. Cerealelor
Găitan A. G. & Co., Gr. Canta-
cuzino 14
Gheorghiu M. Constantin & Miza
T. Ioan, Piața Basarab
Ghia I. Ion, str. Tepeș Vodă 38
Ghiumbușian Aram, Magaziile din
Obor
Guriotis Dumitru, str. Jupiter 15
Hasapachis Atanasie, C. Negri 24
Herțanu Marcu
Hristu G. Iani, str. Eroilor 15
Hulis Nicolae, strada Carol 50
Hurmuzachis D. Gh., Carol 47
Intercontinentala Soc. anoh., strada
L. Catargiu 34
Ioanidis A. Anton, strada Scarlat
Vârnăv 18
Ioanidis Anton și Pitagora, strada
Scarlat Vârnăv 18-22
Ionescu C. Ion, str. I. Bănescu 15
Ionescu N. Gh.
Izet Baha, Ștefan cel Mare 71
Kambanachis D. Constantin, strada
Scarlat Vârnăv 45
Kantias Pănit, strada Mircea 24
Kiriacopol S. Anesti, Griviței 18
Leontiadis Leonida & Z. Agopian,
Linia II-a pr. m. Cantacuzino
Macri Spiru, strada L. Catargi 34
Madel Iosif zis Madeleanu
Magiarian Agop, Ștefan cel Mare 38
Manase Leon, șos. Mangaliei 6
Mangoianu N. Haralambie, strada
Traian 13
Manisalian Frères, D. A. Sturza 43
Manisalian Kevork, D. A. Sturza
Marcu Ion & Nicolae V. Tudor,
strada Ștefan cel Mare 8
Mănescu Ion, str. I. Bănescu
Misir Th. Ion, str. V. Alexandrii 7
Mușat Gh. Gheorghe, strada Ștefan
Mihăileanu 58
Năhabetian Hagop, 11 Aprilie 3
Navasartian G. Tacvor, Mihai Vi-
teazu 23

Nazlidis I. Zaharia, C. Negri 6
 Nicolaidis Em. Vasile & Radu E. Anton
 Nicolau D. & Co., I. Grădișteanu 11
 Oancea Constantin, I. B. nescu 2
 Oancea C., strada Decabal 22
 Orezeanu Gh., strada Traian
 Osman Negep Ali, Șt. Mihăileanu
 Petre N. Panait, Ștefan cel Mare
 Petru V. Dumitru, str. Daciei 6
 Poladian Parsek & Co., str. Lascăr Catargi 21
 Popa Gh., Popa N-lae și Roșculeț Alexe, str. C. Negri 4
 Popa I. Gh., General Manu 50
 Radu A. Effimie, str. Carol 149
 Rădulescu Gh., Mircea 142
 Rizescu Gh. D., Ștef. cel Mare 52
 Rizu Constantin, str. Carol 112
 Roșculeț I. & Alexe, C. Negri
 Rusali I. Elefterie, Carol 150 bis
 Russu Gh., str. Cristea Georgescu
 Sava Prodrom, Ștef. cel Mare 38
 Seid Iaia Memet, Mustafa I. și Hasan Ismail, Șos. Mangalia
 Soc. Anonimă Continentală, strada D. A. Sturza 1
 Solomoneanu Adolf, Maior Șanțu 1
 Spigler Solomon & Lazăr, strada Ștefan Mihăileanu 14
 Șternberg B. Marcu & M. Agent, D. A. Sturza 4
 Stoica Gheorghe
 Șerban Dimitrie, B-dul Regina Maria 41
 Tacorian G. Gh., Cadrilater 7
 Tacorian Garabet, str. Rahovei 19
 Tergianian Dicran, Mitr. Șaguna 9
 Teodor & G. M. Tulea, str. Lahovari 42
 Weisbuch Tulea, strada Carol 7
 Vișinescu Lazăr, Rahovei 16
 Voiadgis G. Constantin
 Zasca Hr. & Ço. Papadakis, strada Mircea 5
 Zahariadis Gh. (n-gros), Dimitrie Cantemir 5
 Xantopol I., strada Pescari

Cherestele

Doițescu P. Marin, Piața Griviței
 Enăchescu Nicolae, strada Mitrop. Șaguna 31
 Funogea Ion, Covaci Simon și Friedmand I, Ștefan cel Mare 107
 Georgescu I. Gheorghe, Plevnei 3
 Greceanu Margareta, șos. Murfatl
 Hudert David & Gartenbaub Bernhard, str. Ștefan cel Mare 101
 Ionescu Romulus, Linia III-a Primărie

Ionas Beiner,

Marcarian Artin, Ștefan cel Mare 121
 Mustan Regep, Ștefan cel Mare 105
 Nahabelian Hagop, 11 Aprilie 3
 Provelenghadiș V. Giacomato D. & Co., strada C. Negri 8
 Seid Iaia Memet, Mustafa Ismail și Hasan I., șoseaua Mangaliei
 Societatea Unirea în nume colectiv „Dobrogea“, șos. Mangalia 6
 Tacorian G. Gh., Cadrilater 7
Teiler Albert, Obor
 Zarguzon Nicolae, str. Carol 152

Ciment

(depozite)

Anton St. Anton, Carvunaris St. Gh. și Pavel C. Alexe, strada Scarlat Vârnab 19
 Nahabetian Nazarian, str. Mitrop. Șaguna 11 bis

Cinematografe

„Trianon“, str. D. A. Sturza
 „Regal“, strada Carol
 „Lux“ Ambrozie C. Panait, strada Ștefan cel Mare colț Grădișt.
 „Palace“ Gherondakis L. Nicolae, Piața Independenței
 „Parcul Arena Grand“ Demostene Tranulis, Bulev. Ferdinand
 „Bristol“ B. Holstein, str. Carol
 „Modern“, strada General Manu

Ci smării

(vezi Ateliere)

Coafori

Abibula Ismael, Ștefan cel Mare 53
Alexanian Artin, Piața Independ.
Asadurian A. Haig, Carol 35
Asadurian Arachel, Carol 57
Bedros M., Mihai Viteazu 13
Berdelis Lambru, str. Carol 82
Canialidis Alexe, Piața Independen-
denței 18
Ceacăru M., strada Traian 3
Citician Migohos Garabet, strada
M. Cogălniceanu 48
Dumitru C., Ștefan cel Mare 78
Eftimiade Hristu, strada Carol 21
Ferendino D., Bulev. Regina Maria
Garabetin Calust, Ștefan cel Mare 6
Gheorghiu Iani, strada Carol 115
Ghiuvelekan Kevork, Griviței 3
Husein Ismail, strada Carol 58
Iarca Mihail, V. Alexandri 2
Isleam Rașid, Ștefan cel Mare 59
Iusuf Bilal, Ștefan cel Mare 130
Kiprian Anastase, Cuza Vodă 66
Luludopol A., str. Carol
Mărăcinescu Mihail, Moldovei 2
Memet Omer, Ștefan cel Mare 44
Mircosian Manan, Ștef. cel Mare 75
Mustafa Iusuf, str. Dorobanți 14
Naidu Ilie Zaharia, Cuza Vodă 25
Nicolau Uiuca, Tache Ionescu 32
Niculescu D., Cuza-Vodă 25
Nigoz Hazan, str. Temișanei 25
Paleologu Șt., str. Cuza Uodă
Păvăluță Maria, V. Alexandri 2
Rustein Enuvela, Ion Lahovari 15
Sarchizian Șt., Mihai Viteazul 7
Ștefcu Stoian, str. Dorobanți 9
Tachive Talip, Ion Lahovari, 43
Tăbăcaru Gh. Gh., strada Carol
Turalis, strada Ștefan cel Mare 19
Zelitcholi George, Mircea 14

Cereți la toate librăriile :

„Anuarul General al Dobrogei”

Cojocari

(vezi Ateliere)

Cofetării

Adulis & Co., strada Carol 43
Adulis Frații & Co., Carol 117
Borova Spiru, Piața Independ. 8
Constantin Andrei, strada Carol 95
Constantinidis Danil, Co-
fetăria Regală
Costache Cristea, strada Carol 20.
Gherondakis L. Nicolae, Piața In-
dependenței 7
Insif Dumitru, Piața Independ. 4
Mihăilescu Panait, Ion Lahovari 7.
Nichifor C. și Iosif D., Piața In-
dependenței 4
Statos Dan Spiru, str. Carol 38
Stavridis Theodosie, strada Ștefan
cel Mare
Stănescu Gh. E., strada Ștefan cel
Mare 19
Stănescu I. Gh, strada C. Negri
Strobel Adolf, strada Mircea 91
Vasilescu Iancu, strada Carol 62

Coloniale

Abramescu M., strada Carol
Arachelian V., strada Temișana 5
Agopian Filipos, strada Carol 147
Agopian Hacic, strada Dacia 34
Albu-Traian, Scarlat Vârnăv. 5
Ali Ismael, str. Miron Costin 16
Altunian Giovan, Șt. cel Mare 60
Amet I. Omer, str. Dorobanți 14
Anastasiu P. Mihail, Lahovari 57
Anghelides Gh. & Dalidachis S.,
Piața Independenței, 2
Anton Tănase, strada Chilia 16
Avedic Maer, strada Carol
Armă Radu, strada Ion Vodă 20
Armenachis D.
Arsene Tudor, Avram Iancu 20
Artin Aron, Ștefan cel Mare 26
Asichian Garabet & Aianian Ca-
rechin, Cuza Vodă

Asichian Mihail, Dragoș Voda 11
 Asimache L. Profit, strada Miron
 Costin 16
 Asimache Stelian, strada Ștefan cel
 Mare 167
 Asimache Stelian & Draculi Frați,
 strada Ștefan cel Mare 71
 Așkițopulos Iacovos & Ruso Gh.
 Iani, Cristea Georgescu 4
 Asteni Elefterie, strada Carol 44
 Atanasiu Gh., strada Ion Vodă 20
 Atanasiu Iosef & Bally Gh., str.
 Ștefan cel Mare 76
 Atanasiu Cleante, Piața Carol
 Atanasiu E. Ion, Șt. cel Mare 42
 Atanasiu Naum, Ștefan Mihăileanu
 Augustino C., strada Traian 1
 Avachian Caluat, Abadjian Agop,
 strada Ion Grădișteanu 18
 Baktiarian Kircor & Harnic Hago-
 pian, strada Mircea 13
 Băleanu Petre, strada Carol 129
 Baitan Andrei, str. Temișana 27
 Basmadjian G. H. Fils, Traian 27
 Baxivanopol Anastase, str. Ștefan
 cel Mare 96
 Bănicescu N. & Giurgea, Piața
 Griviței
 Bărbulescu Ion, strada Dumbrava
 Roșie 58
 Băje Ștefan, str. Ion Vodă 20
 Belizarie Adam, str. Dorobanți
 Belu Gh., str. Ion Rațiu 125
 Benlian Levon, str. Rahovei 40
 Bentaru V. Gh., Ion Grădișteanu 68
 Bercan Gh., str. Concordiei 8
 Bercovici M. R., str. Carol 42
 Berman Iancu, Ștefan cel Mare 31
 Besnea Maria, str. Bucovinei 10
 Beta T. Tănase, str. Ion Rațiu
 Bibicescu Ștefan, Valea Albă 54
 Bogosian Avd's, str. Ion Vodă
 Bonior Adolf, str. Maramureș 1
 Bratu Gh., Ștefan cel Mare 96
 Căcinos Deonisie, str. Ștefan Mi-
 hăileanu
 Căcinos Deonisie, str. Ștefan cel
 Mare 39

Cairatopol Gavril, str. C. Negri 2
 Calogheros Gh. & Spiropol M.,
 str. Carol 28
 Canef Teodor, Ștefan cel Mare 58
 Canetis Strate, str. Carol 19
 Caraciali Fochion, strada Carol
 Caramalache C. Mavrodi & Cotis
 Dimitrie, str. Carol 129
 Cariatachis Stamati, Mircea 64
 Carnutos Iani, str. Carol 102
 Carp I. Constantin, Carol 148
 Casparian Hapet, str. Carol 93
 Cazarian Egnotis, str. Carol 158
 Căciulă Vasile, Ștefan cel Mare 31
 Ceardridis Gh., Ștefan cel Mare 38
 Celebi H. Amet
 Chemel Chemeliftian Garabet, Carol
 Chenalis A. Dinu, str. Carol
 Cheracopol N., Ștefan cel Mare 77
 Cheramidoglu Gh. Cociu, str. Ște-
 fan cel Mare 64
 Chiriac D. Chiriac, str. Olteniei
 Ciavdaridis G. Lazăr & Manusa-
 ridis F., Piața Griviței
 Ciciopol Panait, str. M. Viteazu 18
 Cionea Panait, strada Maior Giu-
 răscu 24
 Ciovică Florea, str. Feriștii 16
 Coandă Ion, str. Mircea 5
 Colin Iacob
 Coman Ion, str. D. A. Sturza
 Comatas Alex., str. C. Negri 21
 Comino I. Maria, str. C. Negri 49
 Comino Nicolae, șos. Mangaliei 19
 Constantin H. Foti, strada Mara-
 mureș 48
 Constantin Iani, str. Dobrogei 14
 Constanțeanu P. Mihail, Carol 16
 Coța Cociu

Nisim Navon

**Mobile Sticlărie și Articole
 de Menaj**

Str. Carol No. 5, Constanța

Notați bine aceasta :

Adresa d-voastră, figurează exact în singurul
anuar al regiunii :

„Anuarul General al Dobrogei” ?

Firma d-voastră are nevoie de o indispensabilă
publicitate pentru relațiile comerciale ?

È în interesul d-voastră să fie așa !

Faceți deci demersuri pentru ediția de **1926**
a anuarului.

Scriți la Administrația „**Anuarului General
al Dobrogei**“ Str. Carol No. 4, Constanța.

Covaliu Ion, str. Chiliei 18
Covaliu I. Paraschiva, Chiliei 18
Craioveanu I. Constantin, str. Că-
lărăși 10
Cucuropol Constantin, str. Ștefan
cel Mare 59
Cuinean Sofia, str. Crișana 26
Curea Gh., str. Mercur 6
Dădărlat Dumitru, str. Tudor Vla-
dimirescu 30
Dallă Sterie, str. Traian 27
Dalidachis Iani & Soțir frații, & De-
miros Gh., Ștefan cel Mare 48
Dalidachis S., str. C. Negri 6
Damadian H. Avram, str. Carol
11 bis
Danielopol frații, B-dul Ferdinand
Dăsculescu Maria, str. Banatului
Deciu Panait, str. Carol 74
Decopulos Marcu, Moldovei 10
Deirmendjian B., Tomis 9

Delareina Isac, str. Carol 23
Deirmendjian Mihran, Sabinelor 11
Despinachi Gh., str. Carol 84
Devron Sava Petre, Crișanei 59
Diamandopol W. Sterie, Carol 128
Diamandopol Xenofon, Carol 72
Dimitriu C. & Jerusalem I. M., str.
Mircea 56
Dinescu N. Dobre, Mircea 148
Diradurian G. Ohanez, str. Do-
brogei 16
Divran S. Evdochia C., str. Cri-
șana 59
Dode Gh., T. Vladimirescu 50
Dulgheru Nicolae, Dobrogei 25
Dumitrescu N. Dumitru & Dumi-
trescu N. Nicolae, str. Mircea 5
Dumitrescu Petre, Ion Rațiu 135
Dumitriu Dumitru, str. Ștefan Mi-
hăileanu 16

Dumitriu Iani, Bulev. Independ.,
str. Ștefan Mihăileanu 16 și C.
Negri 3

Dumitru Marcu, Piața Independ. 13

Dușa Ștefan, str. Moldovei 3

Elefterie Constantin, str. Mircea

Elmagian Avedis, I Lahovari 49

Eoachim Nicolae, Moldovei 8 bis

Ermide H. Constantin, Carol 4

Erotocritos Mihail, str. Ștefan cel
mare 17

Etmetczoglu A. Atanase, str. Scarlat
Vârnav 11

Florea Ion, Dumbrava Roșie 57

Flăbescu Haralâmbie, Cărol 139

Frangopol Frango, str. Carol 97

Fragopol Teodor, str. Carol 107

Frenghian B. Hartin, Carol 55

Gaia Atanase, Ștefan cel mare 56

Gasparian Gabriel, Șt. cel mare 40

Geamolides Efstrati, strada D. A.
Sturza 16

Georgescu Zăla, str. Ion Vodă 13

Gheorghe Miltiade, Piața Carol

Gheorghe T. Nicolae

Gheorghiu Andrei, Banatului 23

Gheorghiu A. Anton, Chiliei 16

Gheorghiu Aristide, str. Banatului

Gheorghiu C. et Bally Gh., str. Ște-
fan cel mare 31

Gheorghiu N., Dorobanți
Gheorghiu D. Constantin, General
Manu 66

Gheorghiu V. Mihale & Gheor-
ghiades P., Ștefan cel mare 96

Giurgea Gavril, Piața Griviței

Goldemberg A., str. Al. Lahovari

Gostin Alex., str. 11 Aprilie 24

Greenli Vasile, str. Scarlat Vâr-
nav 10

Gritis Xenofon, str. Carol 58

Gulică Ion, str. I. Lahovari 92

Gunaris Vasile, str. Scarlat Vâr-
nav 11

Hagi Iani G. Iani, str. Carol 126

Halcoussi L. (en-gros), Mircea 22

Halil Seit Izet, Bulev. Independ.

Hamit Suliman & Ali G. Murat,
str. Carol 33

Hartenis Lascăr & Caramalache M.,
str. Carol 129

Hasapachis Atanasie, C. Negri 24

Hatenian Zadig, str. (Chilia 14

Hermide Constantin, str. Carol 4

Hertanu Marcu

Hionidis Constantin & Caripidis
Teofil, str. Ștefan cel mare 46

Hristodulo H., Ștefan cel mare 71

Hristu Gh. Iani, str. Eroilor 15

Hristu Pavel, str. M. Viteazu 34

Hristu Sofir, str. Tepeș Vodă 1

Hulis Nicolae, str. Carol 50

Iafet Mihail, str. I. C. Brătianu 3

Ianuli Dumitru, str. C. Negri 9

Ierimiean Misae, str. Banat 14

Ioanid Anton, str. Dorobanți 28

Ion Nicolae, str. Chiliei 16

Ion T. Teodorescu, Bulev. Inde-
pendenței 28

Ionescu Z. Gheorghe

Iordan D. Nicolae & Manolache
H. Miltiades, Ștefan cel mare 31

Ipsilante Iani Engizis, str. Ștefan
cel mare 41

Iscovici I., Piața Independ. 31

Ispas Ghiță, str. Scarlat Vârnav 55

Izet Baha, str. Ștefan cel mare 71

Jangocian Garabet, str. Ștefan Mi-
hăileanu 16

Jecu Nicolae, str. G-ral Manu 22

Kaimetian H. Marița, str. Ștefan
Mihăileanu

Kalfaian Măgârdici, str. Ștefan cel
mare 75

Kaludis H., Ștefan cel mare 71

Kevorkian Giovan, str. Ștefan cel
mare 38

Kihaiian Toros, str. M. Cogălni-
ceanu 20

Kircorian Cosmos, str. Chiliei 6

Kircorian Ohanez, str. Ștefan cel
mare 38

Kiurdjis & Zimboulis, str. Carol 94

Larghia Ilie, Ștefan cel mare 23

Lazăr Anghel, str. M. Viteazu 28
Lăzureanu Alexandru, str. Produc-
telor 51
Leibovici Fani, I. C. Brătianu 3
Leibovici Adolf, str. Carol 109
Leontacanachis P. Teodor, Carol 16
Limbidiis Mărgărint, str. Lucaci 21
Liscu Mihail, str. Dorobanți 8
Luca Dumitra, str. Banat 24
Macri I. Spiru (en-gros), Traian
Mandurecos Anton, C. Negri 17
Manciu V. Petre, str. Ștefan cel
mare 26
Manea N. Ecaterina, str. Maramu-
reș 44
Mangioros Iani, str. Olteniei 6
Mangurca D. I., str. Moldovei 5
Manescu Ion & Spigler David, str.
Traian
Mantos Apostol, str. Carol 99
Manzavinato Evanghelie, Carol 42
Marcău Gr., Șt. Mihăileanu 29
Mardirosian Kirkor, str. Ștefan cel
mare 41
Margos Bogos, str. Temișana 38
Martinescu Teodor, str. Carol 47
Mascut Velula, Ștefan cel mare 47
Matatia Elias (en-gros), str. Ștefan
cel mare 72
Matatia Moșon, str. Coiciu 31
Matei A. Constantin & Micalopu-
los R. Vasile, Moldovei 3 bis
Mavrilos Gheorghe, str. I. Lahovari
48
Mavromatis T., str. C. Negri 62
Mălușel Alexandru, strada Miron
Costin 4
Mărgăritescu Constantin, Bulev. In-
dependenței 6
Mărgineanu Vasile & Purcărea Va-
sile, Construcție
Merdinian Misak, str. Ștefan cel
mare 56
Merodic D., str. Crișana 24
Mihail Victoria, str. Ștefan Mihăi-
leanu 32
Mira Iani, str. Carol 113
Mungiuri Draculi, str. Traian

Mushuris Petru și Sabale Cociu
str. Ștefan cel mare 79
Năvon I., str. Ștefan cel mare 23
Nazarian Agop, str. Griviței
Neagu N. Gheorghe, str. Medea 1
Negreanu Ion, Ștefan cel mare 22
Nestoridis A. Iani (en-gros și de-
tail), str. G-ral Lahovari 16
Nicolaidis Tănase, G-ral Manu 46
Nicolau Anastase, str. Ștefan cel
mare 8
Nicolau D. A., str. Carol 5
Nicolau Grigore, I. Lahovari 94
Nicolau G. St. Aneta, str. I. La-
hovari 42
Nictșa Amet, Piața Griviței 171
Odabașian B. Nicol, Piața Griviței
Olteanu Nicolae, Bulev. Reg. Maria
Panait Hagi Toma, str. Ștefan cel
mare 14
Panait Ștefan, str. Moldovei 6
Panaitescu Gh. Maria, str. Mol-
dovei 3 bis
Panait Ștefanos & Armenachi D.
Nicolae, str. Moldovei 1
Papadopol Vasile, str. Carol
Papaharalambie Constantin, strada
Scarlat Vârnăv 7
Papazoglu A. Gh. & Sacrum A. Gh.,
str. Mircea 13
Papanicola Atanasie, Bulev. Inde-
pendenței 55
Parisian Parisi, str. Ștefan Mi-
hăileanu 36
Pascalopol Ianache, C. Negri 37
Pascalopol Iani & Companeitz M.,
str. Carol 44
Pascu Gh. Nicolae, Căl. rași 10
Pavelescu Șt. str. Carol 5
Păunescu D. Ilie, str. Griviței 33
Pena Ioan, str. Scarlat Vârnăv
Peride Hrisostom, Miron Costin 52
Periș Matea (en-gros) str. Cuza-
Vodă 36
Periș N. Ilie (detail și demi-gros)
str. Ștefan cel mare 79
Peritovici Șmil, Ștefan cel mare 41
Petre N. Panait, Ștefan cel mare

Petridis Demostenè, str. Mircea
 Petrov S. Bartolomei, str. Ștefan
 cel mare 29
 Petruș Nicolae, str. Ștefan Mihăi-
 leanu 37
 Poladian Parsek, str. Carol 97
 Popa Anastăse & Hrisănidè Gh.,
 str. Ștefan cel mare 14
 Popa N. Petre, Ștefan cel mare 14
 Provelenghiadis V., Giacomato D.
 & Co., str. C. Negri 8
 Pulidis Gh., Ștefan cel mare
 Răpă Rizu Constanța & Co, str.
 Ștefan cel mare 112
 Rădulescu Gh., str. Mircea 142
 Rădulescu Șt. fir & Rădu I. Nico-
 lae, str. Mangaliei 32
 Rompapa Constantin, str. Carol 52
 Ropavici Gh., str. C. Negri 12
 Roșca Gh., str. Mihail Coiciu 86
 Ruse C. Năciu, str. Carol 138
 Sarchizian Sarchiz, str. Ion Laho-
 vari 49
 Saris Constantin, str. Cuza Vodă
 Sava C. Sava & Zahariadis A., str.
 Ștefan cel mare 4
 Sava E. Chiriac & I. D. Mungiuri,
 str. Scarlat Vârnav 8
 Sava E. Sava, Scarlat Vârnav 8 bis
 Sava Nicolae, Ștefan cel mare 29
 Schachter Osias, str. Mircea 38
 Schmidt Carol, str. Griviței
 Selim Abdula, Ștefan Mihăileanu 33
 Sertorio Pompei, Bulev. Ferdinand
 Șimonescu Ghiță, Piața Carol
 Simtr N. Gh., str. Carol 105
 Sinănidis Teologos, str. Alex. La-
 hovári
 Solomon Ion, Ștefan cel mare 131
 Sorlanos S. Elias, str. Mircea 13
 Spiru M. Sp'ru, str. Carol
 Spiropulos Mihail, Piața Griviței
 Spiro Sotir, Piața Șepeș Vodă
 Stan Vasile Paraschiva, str. Temi-
 șana 30
 Statiadis C. Anton, Sc. Vârnav 9
 Steinberg Bercu, str. Ștefan cel
 mare 41

Sterghetis D. Iani, str. Ștefan cel
 mare 57
 Stiloglu George, str. Jupiter 21
 Stiresin Ioan, str. I. Rațiu 99
 Stofanovici Ion, str. Bucovinei 6
 Stratis C. Anton, str. Dorobanți 7
 Sturzulescu Bucur, Piața Independen-
 denței 5
 Sugaris Nicolae, str. Carol 148
 Sulinan Mehmet, str. Ștefan Mi-
 hăileanu 29
 Suré Nicolae & Co., str. Traian 15
 Surmenian Armenak, str. Carol 28
 Suslu Anton, str. Carol
 Șerban Gh. Gheorghe, str. Atelie-
 relor 2
 Șișu Vasile, Alexandru cel Bun 24
 Șnițer Samuel
 Ștefănescu Mihail, str. Ștefan cel
 Mare 64
 Ștefănescu Nicolae, str. Miron Cos-
 tin 34
 Tacorian Gh. Gh., Cadrilater 7
 Talan Ion, Alexandru cel Bun 24
 Tarosian Azec, str. Mir. Costin 40
 Tenechidjis Ianachi Anestis, strada
 Ștefan cel Mare 39
 Teodoride Paris, str. C. Negri 14
 Teodor Ghiriac, str. Bucovinei 20
 Teodoru Gh., str. I. Lahovari
 Teodoru Ștefan, Carol
 Terzian Dărtad & Georgescu Petre,
 Scarlat Vârnav
 Toma Sava, Ștefan cel mare 44
 Tramundana P. Atanasie, str. Ate-
 lierelor 9
 Tranulis Andrei, Carol
 Tudor N. Ion, Ștefan cel mare 69
 Uzangian Diran & Balian Paronca,
 str. Rahovei 36

Soc. de Asigurare
„PREVEDEREA“
Brăila

Vârsan Leon, str. Carol 18 și 24
Vasilii Emanuel, str. Carol 28
Vasilii Gheorghe-Maistro-Manole,
str. Banat 5
Vasilii Hristache, str. Ștefan cel
mare 83
Vasilii Iancu, str. Grivița 16
Vasilii Sofir, Dumbrava Roșie 25
Vasilii Stamate, str. Carol 28
Veiner Haim, str. Traian 9
Văcuța Șt. Elena, str. Banat 28
Vătămănescu Vasile, str. Ștef. Mi-
hăileanu 37
Vlad N. Nicolae, str. Carol 174
Vlasachis Miltiade, str. Ștefan Mi-
hăileanu 29
Vlasachis Vasile, str. Șt. Mihail. 24
Weiss Iacob, str. Carol
Zaharia Aristide, str. Bucovinei 1
Zahariadis Gh., str. Dimitrie Can-
temir 5
Zadé Hamandji, Zeki M., Psalti-
des D. (en-gros), str. Tomis 7

Comision

(vexi și Agentură și Comision)

Abramovici Leon, str. Carol 31
Achdjian Onic & Sava E. Sava,
str. Scarlat Vârnav 8 bis
Adelștein Gherman, strada Maior
Șonțu 1
Aftalion S. J., str. Dim. Cantemir 7
Aghionoglu Nicolae, str. Alex. La-
hovari 5

Aayanian Misac, str. Traian 3 și
Gr. Cantacuzino
Aghnadich S. Menachem, Carol 90
Armenachis Dimitrie
Arnantoglu H. Hristide & Djiyele-
coglu A., Ștefan cel Mare 70
Aslan E. & Comp., L. Catargiu
Avramidis Dimitrie, str. Orientului 4
Banicescu N. & Giurgea Gh., Piața
Griviței
Baktirian Kircor & Harnic Hago-
pian, str. Mircea 13
Basmadjian G. H. fils, Traian 27
Bejasdigian Gabriel, str. Traian 3
Beloiu D. I. & Cișmigiu Ion, str.
Gr. Cantacuzino
Boscof A., str. L. Catargiu 17
Calfaian I. Al., str. Carol, 51
Caraitides I. C., str. Scarlat Vâr-
nav 39
Chiriachides Gh. V., str. Gr. Can-
tauczino
Cialăcus R. & Co., D. A. Sturza 23
Ciocea G. Nicolae, str. Mih. Coi-
ciu 29
Ciprut Daniel, Piața Independenței 13
Condilis C. Evanghelos, Traian 3
Demirof A. D. & Toma Vasile, str.
Ștefan cel Mare 72
Dermendjian Bedros, str. Tomis 9
Diradurian Levon, str. Mircea 1
Dumitrescu N. & C., str. Carol
Dumitriade N., str. Mircea și Tra-
ian 47

BANCA CENTRALĂ DE COMERȚ

SOCIETATE ANONIMA

Capital Social Lei 5.000.000

Constanța, Str. Petru Rareș No. 5

:: FACE ORICE OPERAȚIUNI DE BANCĂ ::

Canturi Curente, Acont, Plăți și viramente
Incasări de efecte, Incasări de ramburse

Direcțiunea : D-l. Artur Călin

- onomu Jean, str. Al. Lahovari 8
 usalmi Iacob, str. C. Negri
 rino R. Marco, str. Mircea 75
 nducas D., Remus Opreanu 10
 abai Ilie, str. R. Vodă 8
 ani Iacob, str. Griviței 31
 Gardenbaub Bernhard, str. Ștefan
 Mihăileanu 27
 Gattorno A. & Co.
 Georgescu I. George, str. Plevnei 3
 Georgescu Mugur, Bulevard. Fer-
 dinand
 Georghiu M. Constantin & Miza
 T. Ioan, Piața Basarab
 Grigoriu E., str. G-ral Lahovari 7
 Grimberg Burah. & Grimberg S.,
 str. Carol 23
 Grimberg T. D. Isidor, str. Vir-
 giliu
 Gumuchdijan Arșak, str. Rahovei 58
 Gunaris Vasile, Scarlat Vârnab 11
 Hagiopol P., str. Al. Lahovari 5
 Herșcovici Albert & Ștețu Gh.,
 str. Unirei 6
 Jerusalemi Iosef, str. Traian 13
 „Intercontinentală“ Soc. anon., str.
 Lascar Catargiu 34
 Ivry H. D., str. D. A. Sturza 23
 Jerusalemi T. I. Iacob & Benzion F.,
 str. C. Negri 29
 Kiani Teizi, str. C. Negri
 Kehaian K. E., str. I. C. Brătianu
 12 bis
 Klein Leon, str. Carol
 Leier I. Mihail, str. T. Ionescu
 Leoncinidis A. Nicolae, str. I. Gră-
 dișteanu 9 și 7
 Lescovar Emil, Cantacuzino 17
 Levandis L., str. Roșiori 5 bis
 Macri Spiru, str. L. Catargiu 34
 Mangoiani N. H., str. Carol 22
 Manicatide Tache, str. Gr. Canta-
 cuzine 14
 Manuchian Dicran, str. Alex. La-
 hovari 6
 Mascut Velula, Ștefan cel Mare 47
 Mavroyani P. Ș., Marcu Aureliu
 Menachim Nicu, strada I. C. Bră-
 tianu 2
 Michel Iosef & Co., str. Ștefan cel
 Mare 90
 Nahabetian Nazarian, str. Mitrop.
 Șaguna 11 bis
 Nawon Ion, Ștefan cel Mare 23
 Ormanoglu A. Gh., str. Jupiter 15
 Papacostea A., str. Mircea 14
 Patias Anastase, str. Traian 4
 Periș Mateo, str. Cuza Vodă 36
 Poladian Parsek, str. L. Catargi 21
 Popa Gh. și Nicolae și Roșculeț
 A. Alexe, str. C. Negri 4
 Popper L.
 Roșculeț I. și Alexe, str. C. Negri
 Sâmbăteanu Gh., str. D. A. Sturza
 Seliți Spiru, str. C. Negri 2
 Simiasoglu M. & Asquitidi, strada
 Traian 6
 Soc. generală de expor anon. rom.
 str. Lascăr Catargi 24
 Solari Brothers, str. L. Catargi 17
 Spigler Lazăr fii, str. Ștefan cel
 Mare 21
 Stamatiades S., str. Tomis 7
 Ștețu Gheorghe, str. Unirei 2
 Stoenescu Jean Dunăre și Vidopol
 Constantin, str. Traian 3
 Stratidi C. Anton, str. Scarlat Vâr-
 șișmanian Dicran, str. Ion Laho-
 vari 13
 Ștefănescu N. Păun, str. V. Ale-
 xandri 7
 Tacorian G. Gh., str. Cadrilater 7
 Tacorian G. Gh. & Besnea R. C.,
 str. Traian 16
 Tarpă Mihail & Dallă Sterie, str.
 Carol 36
 Tenehidjis Ianachi Anestis, strada
 Ștefan cel Mare 39
 Toulouchian Sarchiz., Piața Inde-
 pendenței 21
 Tranulis A. A., str. Traian 6
 Wadber Abraham, str. M. Kogăl-
 niceanu 7
 Zanoglu Garo & Zabirian, Piața
 Independenței 18

Corsete

Anghelopol Emilia, Piața Independenței 15

Covoare (rep. și curățire)

(vezi Ateliere)

Covrigării (vezi și Simlgerii)

Petrov S. Vartolomei, Ștefan cel Mare 29.

Croitorii

(vezi ateliere).

Curelării

(vezi ateliere)

Darac de lână

Grigorov Evdochia, strada Ștefan cel Mare.

M âzu D. Marin, strada Ștefan cel Mare 99.

Dentișt

Arghiropulos Menelaos, M. Cogălniceanu 40.

Desemnuri, broderie, mercerie

Pesky Wilhelmina, Traian 2.

Depozite de bere, vin etc.

(vezi băuturi spirtoase).

Depozite de lemne și cărbuni

(vezi lemne și cărbuni).

Depozite de făină

(vezi făină).

Dogari

(vezi ateliere)

Drogherii

Albahari M., Carol 18.

Berberianu Ion, Ștefan cel Mare.

Tanașoca Petre, Carol 34

Ștefanatos Cleopatra, Carol 29.

Expediții și Vămuri

Besnea R. Petre, str. Traian 13.

Çișmigiu Ioan, str. Gh. Cantacuzino 10.

Desaiermô Nicu, str. D. Sturza.

„Expedo” I. Lazarovici, Michal și S. Companeitz, str. D. Sturza. 27

Grunberg Tetcani, str. Virgiliu 2

„Hermes” George I. Georgescu, Palatul Primăriei.

„Intercontinentală” B. Kertes, str. L. Catargiu.

„Internațională”, Const. Hurmuzi, str. Călarăși 16.

Lasaride Sp., str. G. Cantacuzino

Kühnberg Jaques, str. Apolon 5

Manicatide Tache, str. G. Cantacuzino.

Martini & Co., succ. D. N. Ivry, Oficiul Economic al României, str. Remus Opreanu 29.

Oficiul Român de comerț și industrie, str. Ovidiu 10.

Papačostea A. & Co. „Viteza” str. Mircea 14.

Rand A. M. & Co., Piața Independenței 18.

Sâmboteanu Gh. D., str. D. Sturza No. 37.

Schenker & Co., str. Lasca Ca. Serviciul Maritim Român.

Stoenescu Jean Dunăre, str. Traian Ștefănescu N. Păun, str. V. Alexandri 7.

Watson & Youell, Hotel Mercur.

Exploatarea și comerțul produselor subsolului.

„Redevența” soc. an., str. G. Cantacuzino 21.

Exploatarea oricarei afaceri de expediții, vâmuri, încărcări, transbordări etc.

Soc. Anonimă de transporturi internaționale, Schenker & Co., str. Lascar Catargiu 24.

Export

Calantzis P. A. și Galiatzatos, str. L. Catargiu.

Filanțele și oficiarele

Pena Ioan, str. Șcarlat Varnav.

Tuy Rafael

Farmaçii

Ciupercescu Pompeiu, str. Carol. Cibinu Constantin, str. Carol 78 și 139.

Constantiniide Grigore, Carol 54. Mihăilescu Petre & Elena Corneilia, str. Tudor Vladimirescu 2.

Miga Ion, str. Carol.

Zuehi N. Ion, str. Carol 43.

Făină (depozite).

Nicolau D. & Co. (engros și en detail), str. I. Grădășteanu 11.

Păpa I. Gh., str. General Mănu 50

Radu Anton, str. Ștefan cel Mare 53

Rădu A. Eftimie, str. Gerol

Rizescu Gh. Dumitru, str. Ștefan cel Mare 52.

Ferării (magazine).

(vezi și ateliere)

Aldea Ion și Aldea Radu, strada Ștefan cel Mare 79

Atimian Gheorghe, strada Ștefan cel Mare 50

Asimache Ștefan și Draculi Frații, str. Ștefan cel Mare 71

Atanasiu Iosef și Bally Gh., strada Ștefan cel Mare 76

Beloiu N. Alexe, str. Olteni.

Bercovici N. Rebeca, strada Cuza-Vodă 41

Beyezozian Ervant, str. Lahovari 4

Birnfeld H., str. Ștefan cel Mare

Bucur N. Ion, str. Atelierelor 12

Galitopol Anton, str. C. Negri 2

Gârliceanu Nicolae și Iacovache Z. str. Ștefan cel Mare 81

Gheorghe Mihail, strada Ștefan cel Mare 66

Gheorghiu Constantin, str. Ștefan cel Mare 31

Gheorghiu Gheorghe, Piața Carol 6

Gheorghiu Mihail, str. Ștefan cel Mare 66

Mitu Ignat, str. Olteni 20

Mihail Ianachef

Moroeanu R. Vasile, str. Ștefan cel Mare

Moroeanu V. și Naparu Șt. str. cel Mare 44.

Munteanu C., strada M. Costin, 2. Rădulescu Șt., fiu & Radu I. Năjăe, str. Ștefan cel Mare, 32.

Richtere Herman, Cuza Vodă 43.

Rusu D-tru, str. Apolon, 4.

Sasu N. Ion, str. Carol, 19.

Tacorian G. Gr., str. Cadrilater, 7

Taifer Isac, str. Ștefan cel Mare, 47.

Tatu Gh., str. Carol 93.

Fotografi

Holștein Bernhard, str. Carol.

Ioanid N., str. Carol.

Licopol Atanașie, str. Carol, 74.

Vârlan Letter, str. D. A. Sturza, 3.

Franzelării

(vezi brutării și franzelării).

Frizerii

(vezi coafori).

Fructării

Alexandris Haralambie, Piața Cri-vișei.

Luată bine seama la avantajile ce vă oferă

„Anuarul General al Dobrogei“

1. Date, informațiuni și țămurri
numeroase, precise, oficiale.

2. Adresariu complet
grație căruia vă veți procura repede orice adresă
dorită pentru corespondență de afaceri.

3. Publicațiuni și reclame
cari vă înlesnesc aprovizionările și desfacerea pro-
duselor D-voastră.

**4. Legi, regulamente, dispozițiuni, u-
zanțe comerciale, etc.,** mulțumită cărora aveți
la îndemână tot ce privește în general comerțul.

Procurați-vă fără întârziere un exemplar din :

„Anuarul General al Dobrogei“ pe 1926.

Corespondențe în toate limbile.

Asarlan Avac, Piața Griviței, 72.

Atanasiu Omiros, Piața Griviței, 11

Benderli M. Odiseia, str. Carol.

Botez D-tru, str. Carol, 134.

Buchis Nicola, str. Ștefan cel Mare

No. 83.

Canetis Strate, str. Carol, 19.

Caramalachis Șt. & T. C-tin Liapis

str. I. Grădișteanu 11.

Constănteau P, Mihail, Carol, 16.

Condos Constantin, str. Carol, 100.

Constantin Ștefan, str. M. Cogăl-

nicănu, 31.

Delialcin A. H., str. M. Viteazu, 5.

Enacu Petre, str. Chilia, 10.

Ghigheș Nicolas, str. Carol, 19.

Gritis Xenofon, str. Carol, 58.

Halcousi Ștefan, str. Mircea, 56.

Kevorekian Giovan, str. Șt. Mi-

hăileanu, 38.

Zeancinidis A. N-lae & Co. (en-

gros), str. I. Grădișteanu, 7.

Leontacanachis P. Teodor, strada

Carol, 16.

Musaian Mogărdici, Piața Griviței

No. 6.

Nicolau Y. Xenofon, str. Carol, 105

Pulidis V. N-lae, str. Ștefan cel

Mare, 63.

Salabat Aledin, str. V. Alexandri, 29

Seip H. Gelil, Piața Unirea.

Vasiliu Stamate, str. Carol, 28.

Vlăd D-tru, str. Valea Albă, 20.

Vlasakis Miltiadis, str. Șt. Mihăileanu, 29.

Furage

Belciu P. Simion, str. Kiliei, 12.
Căminu N-lae, șos. Mangaliei, 19
Cutaris D. Ion, str. Rahovei.

Doicescu P. Marin, Piața Griviței.
Gacos D. Cleante, b-dul Independenței, 12.

Gheracopol Hristu, str. Mircea, 124
Halil Ibrahim, str. Ion Vod, 28.

Hropedi Andonie, b-dul Indep., 6
Lăzărescu C-tin, b-dul Reg. Maria
No. 165.

Miloșeanu Ilie, str. Lucaci, 26.
Munteanu I. Răducan, str. T. Ionescu.

Nicolau D. & Co., strada Grădișteanu 11.

Popa C. I., str. C. A. Rosetti, 6
Popescu N-lae, str. Tepeș-Vodă 36

Romaninc Petru, b-dul Indep. 40
Tară Petre, str. Cadrilater 15

Vlasachis Miltiadis, str. Ștefan Mihăileanu 29

Voinescu Apóstol, str. Ștefan Mihăileanu 51

Galanterie

Cărp I. Constantin, str. Carol 148
Cărp Vasile, str. Carol 8

Daňglarian Ohanez, str. Ștefan cel Mare 55

Gasparian Gabriel, str. Ștefan cel Mare 40

Lamer Ladar, Piața Independenței
Marcovici Menase, Piața Indep. 40

Petcof S. Ghi., str. Carol.
„Rapid“ M. Căzlaru, str. Carol 4

Waisman D., Carol 42

Gazetă săptămânală

Dobias E. Gheorghe.

Gaz (depozite)

Lazăr Alexe, str. C. Negri 28

Lipniț Avram, str. G-I Lahovari 7
Pałoș Tache, str. Mircea 98
Schvartz Iancu, str. Moldovei 5

Ghetării

Calușt Ohanez Mia, strada D. A.
Sturza 2

Curea Gh. Gheorghe, str. Mercur 9

Grădinării

Vălcovici Nicola, Piața Griviței

Gramofoane

(vezi Biciclete)

Hanuri

Chiriac D. Iancu, str. Griviței colț
Atelier

Esat Ismael, str. Apolon 2

Gusgula N. Anastasia, str. Ștefan
cel Mare 97

Marinof D. Stanciu și Atanasiu
Iosif, str. Ștefan cel Mare 18

Paunescu D. Ilie, Griviței 33

Poenaru P. Petre, str. Atelierele 9

Stoian G. Victor, str. Călărăși

Zeid H. E. Memet, str. C. Negri 3

Haine gata

Bercovici M. Rebeca, str. Carol 42
Drachina D. Iani, strada Mircea 3

Enescu I., str. Alex. cel Bun 21
Hampaițum Rupen, str. G-I Manu

Hristodor Mihail, str. I Lahovari 22
Ivanof Stoian, strada Dorobanți 16

Mardirosian A., str. Traian
Vasparache Temistocle, str. Cuza-

Vodă 36

Hoteluri

Ablamit-Iusein, str. Miron Coștin 16
Ali Memet Saledim, strada Ștefan

Mihăileanu 9
Atanasiu Costi, str. C. Negri

Atanasiu Iosif, str. Ștefan cel Mare
Atanasof St., str. Ștefan cel Mare 78

Biziehescu N., str Ștefan cel Mare 79
Blezu Ana, str. Carol 115

Bogatu Ion și Jana Antonescu, str.
Carol 102

Cafina A. Nicu, Piața Independ.
Chirieri T. Eva, str. Carol 45

Ciomu Hristu, str. Carol 79

Coletși V. Alexe, str. Traian 4.

Costescu Maria, str. Carol 162

Crețu I. Toma, str. Traian

Dicescu Frosa, str. Ștefan cel Mare

Fotichis Maria, str. Mercur 10

Frenchian Hartin, Piața Independ.

Bogatu Ion și Marmura G. Victo-
ria, str. Cuza Vodă 34.

Ghenciu Aneta, str. Scarlat Vârnav

Georgescu Mișu, str. L. Catargiu

Gheorghiu Anghelina; Cuza Vodă 31

Gheorghiu Gr., str. Traian

Gheorghiu Mihail, str. Ștefan cel
Mare 66

Gheorghiu M. C-tin și Miza T.
Ioan, Piața Basarab

Gheorghiu M. G. și Gheorghiu M.
C., str. Carol

Hacihian Mihael Hagi, str. Mercur
Ionescu Tinca, str. Cuza Vodă 22

Memet Bustem, str. Mercur 9

Misir T. I., str. I. Catargi

Miza V. Iani și Ilie Atanasie, Piața
Basarab

„Ovidiu“ Hotel Palace, str. Remus
Opreanu

Papatanase Traian, str. Traian 4

**Societatea Marilor Hote-
luri**, strada Remus Opreanu.

Stavraca Gr., str. Remus Opreanu

Ștefănescu Tudor și Bărbulescu
Ioan, str. Ștefan cel Mare 64

Târpă M. & Co. str Traian 23

Teodorescu A., str Carol 110.

Tovar T. Naum, str Carol 50

Zeid H. E. Memet, str. C.Negri 7

Hamuri

(vezi Ateliere)

Import-Export

Achdjian Onic și Sava E. Sava,
str. Scarlat Vârnav 8 bis.

Aftalion S. I., str. Carol 2

Algrante Albert & Mars, Carol 17
„Ardealul“

Armenachis Dimitrie

Asichian Mihail, str. Dragoș-Vodă
No. 11

Augustino C., str. Traian 1

Baktirian Kircor, str. Alex. Laho-
vari 8 bis

Basmadjian G. H. Fils, str. Traian
No. 27

Calanțis P. A. & Galațatos P. A.
str. L. Catargiu

Caleți P. & Zinkeli F., str. Traian 4

Cazarian Haig Mari, str. Traian 1

Celingirian Agop, str. Decebal 58

Ciochină M. Ilie, strada Carol 136

Comatas Al., str. Costache Negri 21

Condilis C. Evanghelos, Traian 3

Costas Ioan, str. Lascar Catargi 17

Dală Sterie, str. Traian 27

Danielopol Frații, str. I. C. Brătianu 6

Deirmendjian Bogos, str. Traian 7

Dumitriu C. & Jerusalemi I. N., str.
Mircea 56

Dobrescu M., Abramovici B. et Co.
strada Carol 2

Dumitrescu N. Aurel, șoseaua Man-
galiei 4

Economu S. Ion, str Ștefan cel Mare

Ermida H. C-tin, strada Carol 14

Europa Orientală Soc. anonimă,
strada G. Cantacuzino 14

Garabetia Garbis, strada Traian 22

Gattornă A.
Haapachis Atanase, strada Costa-
che Negri 24

Hulis Nicolae, strada Carol 50

Ioanidi A. Pitagora, strada Doro-
banți 22

Jerusalimi T. I., Benzion T. et Far-
chi M., strada Costache Negri 29

Kehaian Kircor et Kazarian Sahac
strada G-I Manu 2.)

Kraus Eduard, strada Rahovei 14
Lambridis Anesti, strada Mircea 13
Manuchian Dicran, strada Alex.
Lahovari 6

Mațatia Elias str. Ștefan cel Mare 72
Missir Th. Ion, str. V. Alexandri 7
Murațidis Frații, str. C. Negri 22
Nicolau D. et Co., strada I. Gră-
dișteanu 11

Papadupulos H. Stilianos, Piața In-
dependentei 21

Popescu M. Atanasie, strada Ște-
fan cel Mare 8

Provelenghiadis V., Giurato D.
et Co., strada Costache Negri 8

Radu A. Eftimie, strada Carol
Schunwald Isy, strada Roșiorilor
Simioslu M. et. Asquithidis, strada
Traian 6

Soc. anon. de comerț Twentysix,
strada Lascar Catargi

Soc. Generală de Exportațiune a-
nonimă rom., str. L. Catargi 24

Stelianopolos Frații, strada Remus
Opreanu 6

Ștețu Gh., Unirei 2

Stoenescu Jean-Dunăre și Vidopol
C-tin, strada Traian 3

Șişmanian Dicran, str. I. Lahovari 13
Ștefănescu N. Păun, strada V.
Alexandri 7

„Uniunea” Scarlatopol N-lae et
Stelianidis S., str. C. Negri 27

Zahariadis Gheorghe, strada Di-
mitrie Cantemir 5

Zangarides I. George și Dracopol
C. D-truș, str. Ștefan cel Mare 48

Zelveian Kirkor, strada Mircea 13

Incălțăminte (magazine)

(vezi și Ateliere de cismărie)

Adelstein Leon, strada Ștefan cel
Mare 50

Artin Bedros, str. Ștefan cel Mare
Atanasof Gh., strada Carol 87

Bedros Anton și Paruși Banciu,
strada I. Lahovari

188

Beloiu D. Ștefan, str. Ateliereilor 2
Bogogiani Hristatos, Dorobanți 11
Carabiber Al., strada Carol 91

Ciamician Vahan, Scarlat Vârnăv 7
Cugazian Eduard, strada Carol 129

Dimitrof Coliu, strada Dorobanți 9
Dragomirescu Ioniță, strada Tu-
dor Vladimirescu

Edelstein Leon, strada Carol 97

Enciulescu Cane, strada Dorobanți
Eremia Ana, str. Dumbrava

Garabet Kevork, strada Ștefan cel
Mare 46

Garasetian Dicran et Chiulian Agop
strada Ștefan cel Mare 55

Garabetian Eprem, str. Tomis 6

Garabetian Garabet, str. Carol 28

Găhmindirian Bédros, str. Ștefan
cel Mare 50

Gănciulescu Nedelcu, strada Mihai
Viteazu 8

Gurideanu Ion, strada Ștefan Mi-
hăileanu 33

Halil Halil, str. Mihai Viteazu 10

Iordache Ion, str. Miron Costin 41

Iusuf Sucri, str. Ștefan cel Mare 55

Keilian et Manuchian, strada Ște-
fan cel Mare 71

Kiulean A. Manuc, Piața Griviței
No. 32

Klein Eduard, str. Dorobanți 11

Mihăileanu N., strada P. Rareș

Nersesian H. Serpe, str. Griviței 23

Novac Haralambie, strada Ștefan
cel Mare 28

Novac Tănase, str. V. Alexandri 45

Nuci Naum, strada G-l. Manu 10

Ovanezian N. Ovanez, Carol 86

Petas N. Iani, strada Carol 18

Pluți D., strada Traian 14

Rupeniah Artin et Co., strada Ște-
fan cel Mare 56

Sachnazarian K. Baizar, Carol 89

Simonian Sarchis și Socariceanu
Costică, str. Tomis 6

Stefanides Leonida et Metaxa Nicu
str. Carol 21

Vâlcu D. Frații, Ștefan cel Mare 87

Vaisman G., strada Carol 42
Vogosian Bogos, strada Scarlat
Vârnab 7
Zangaride I. George et Dracopol
K. D-tru, str. Ștefan cel Mare 48

Inchirieri de vapoare și comis.

Economu S. Ioan

Instalațiuni de apă, canal și electrice:

Arsene I., str. C. Negri 42
Calafus N., str. Traian 14
Dumitrescu C-tin, str. Mircea 84
Garabețian G. T., Cuza-Vodă 26
Karker Iosif, b-dul Ferdinand 6
Kurkuropoi Ion și Kurkuropol Tra-
sivul, str. Tomis 2
Pantelimonescu et R. Cocea, str.
Carol sub hotel Bristol

Instalatori

Arsene I., str. Traian 14
Demengioglu Alecu și Garabet
Tocar, str. C. Negri
Vasilescu Neacșu, str. Traian 6

Intreprinderi comerciale și in- dustriale

Soc. generală de exportatiune ano-
nimă română, str. L. Catargiu 24

Intreprinderi de lucrări publice și particulare

Ibanidi A. Pitagora, Dorobanți 22

Intreprinderi, executări și an- gajări de artă

Inginer Gh. Fieroiu și Avram
Marcu, str. Tepeș Vocea 11

Intreprinderi de construcții pe credit

Gheorghiu Dimitrie „Vig”, str.
Ștefan cel Mare 2

Lăcătușerii

(vezi ateliere)

Lăptării

Atanasie Tudor, str. I. Lavovați 60
Cananghin Constantin, str. Ștefan
cel Mare 46
Chiriac Vasile, strada Ștefan cel
Mare 77
Cristea Costea, str. Carol
Cristea Lazăr, str. Dorobanți 18
Dinu Gh., Ștefan cel Mare 42
Dumitru Marcu, strada Ștefan cel
Mare 10
Dumitru Nicola, strada Ștefan cel
Mare 61
Hristu Filip, str. T. Ionescu 30
Hristu Ilie, str. Carol
Hristu Nicolae, strada Mihai Vi-
teazu 12
Mitru Alexe, str. Dorobanți 12
Tănase Petre, str. Moldovei 29

Lână

Haim Benun
Hasapachis Atanasie, str. Costache
Negri 24
Roșculeț I. & Alexe, str. Costache
Negri 24
Spigler Solomon & Lazăr, str. Șt.
Mihăileanu 14

Lemne și cărbuni

Afendulca Anti, str. M. Aurel 15
Agopian Hacie, str. Dacia 34
Altunian Givovan, strada Ștefan cel
Mare 50
Armă Radu, strada Ion Vodă 20
Arnăutu Alecu, str. Cuza-Vodă 47

- Băiner Ionaș, Ștefan cel Mare 97
 Banciu I. Ion, str. Mitropolitul Șa-
 guna 28
 Bâje Ștefan, str. Ion Vodă 20
 Belciu Petcu Simion, str. Kiliei 12
 Beratli N. Constantin, Bulev. Fer-
 dinand 12
 Bercovici Filip, str. Negru Vodă
 Blegu Radu & Asan Șali, strada
 Miron Costin 23
 Bozum Gh., str. Lucaci 8
 Căluș Dumitru
 Cananghini Constantin, str. Doroban-
 țanți 26
 Celebi V. Ahmed
 Chivăran Gh. & Mierlă Ioan, str.
 Ion Rațiu 105
 Cînezeanu Ion, strada Carol 151
 Ciocea G. Nicolae, strada Mihail
 Coiciu 29
 Cionca Panait, strada Maior Giu-
 răscu 24
 Comino Nicolae, șos. Mangaliei 19
 Constantin Iani, str. Dobrogei 14
 Cristu Anton, str. Miron Costin 23
 Cucuși C. Trifon, str. Ion Laho-
 vări 31
 Cursuniadis A., strada Tomis 16
 Diamandopol U., str. C. Negri 16
 Diradurian G. Ohanez, str. Do-
 brogei 16
 Djuris P. Frații, strada Griviței
 Dăjescu M. & Co., Piața Griviței
 Dragusin D. Nicu, strada Al. Laho-
 vari 3
 Dumas Alex., strada Alex. Laho-
 vari 65
 Dumitrescu N. Aurel, șos. Man-
 galiei 4
 Enăchescu Niculae, strada Mitrop.
 Șaguna 31
 Gacos D. Cleante, Bulevardul In-
 dependenței 12
 Gârliceanu Nicolae, str. Ștefan cel
 Mare 81
 Geiger Eugen
 Gezar Cheamil, str. Bolintineanu 13
 Gheracopol Hristu, str. Mircea 124
 Ghinsberg Heinrich, str. Mircea 62
 Ghia I. Ion, str. Țepeș Vodă 38
 Grigoropol Gr., str. Ion Grădiș-
 teanu 16
 Gumuchdjian Arsak, strada Raho-
 vei 58
 Hagiopulos-Constantin & Co., str.
 Mircea 33
 Hiropedi Andonic, Bulev. Independen-
 denței 6
 Hiropedi Paraschis, strada Ștefan
 cel Mare 70
 Hristu G. Iani, strada Eroilor 15
 Hundert David, Șt. Mihăileanu 101
 Iacovache Leonida & Gârliceanu
 Nicolae, str. Ștefan cel Mare 81
 Iani Teselis
 Kaimetiah H. Marița, strada Ștefan
 Mihăileanu
 Lazaride K. Ana, str. C. Negri 20
 Lazarovici-Moriș, strada Ștefan cel
 Mare 89
 Lăzărescu Constantin, Bulev. Reg.
 Maria 165
 Manase Leon, șos. Mangaliei 6
 Manguriade M., strada Ștefan cel
 mare 54
 Marcariant Artin, strada Ștefan cel
 mare 121
 Melikian Ohanez, str. Decebal 15
 Menahim Navon & Co., Carol 2
 Miloșoanu Ilie, strada Lucaci 26
 Minasian Garabet, strada General
 Lahovari 9
 Mușat Gh. Gh., strada Ștefan Mi-
 hăileanu 58
 Nahabetian Hagop, 11 Aprilie 3
 Nahabetian Nazarian, strada Mi-
 tropol. Șaguna 11 bis
 Nazarian Hagop, strada Griviței
 Olteanu Aristotel, str. Maramur. 1
 Pilidis G. Miltiadis, strada Mitr.
 Șaguna
 Popescu Nicolae, str. Ț. Vodă 36
 Pritopol I. Constantin, str. Scarlat
 Vârnăv 11
 Romaniuc Petru, B-dul Independen-
 denței 40

Rosenleț I. & Alexe, str. C. Negri
 Schiadaresis Panait, str. C. Vodă
 Stirecin Ioan, str. Ion Rațiu 99
 Stratidis C. Anton, strada Scarlat
 Vârnab 9
 Șerban Dimitrie, Bulevard. Regina
 Maria 41
 Tară Petre, str. Cadrilater 16
 Tulea Gh. Ion, str. Tepeș Vodă
 Tavidis A. G., strada Marcu Au-
 reliu 15
 Voinescu Apostol, strada Ștefan
 Mihăileanu 51
 Voinescu I. Anastasia, strada Șt.
 Mihăileanu

Librării & Papetării

Alba Iulia, strada Carol
 Albania, strada Traian 16-23
 Bubani D. Gh., strada Carol 91
 Cuși C. Nicolae, strada Carol
 Dumitrescu I., strada Carol 18
 Florescu Maria, Piața Basarab
 Fotiade C., Piața Independ. 23
 Iancovici D. N., strada Carol 84
 Ion Alexandru, strada Carol
 Ionescu C. Ion, Piața Independ 3
 Ivanovici D. N. Ion, str. Carol 84
 Macri F. Ion et Săvescu Gh. Gheor-
 ghe, strada Carol 6
 Mateescu Șt., strada Carol 28
 Nahmias Isac Esttere, str. Carol 28
 Ruseșescu Nicolae, str. Carol 42
 Teodorescu Al., strada Carol 55
 Trandafirescu Gr., str. Carol 53
 Teșosu Aurel, strada Carol

Lipscăanii

Edelstein B., Ștefan cel Mare 29
 Iordan Gh., str. Ștefan cel Mare
 Pascale Hristu, strada Ștefan cel
 Mare 42
 Totighian T. Sarchiz, strada Ștef.
 cel Mare 41

Lucrare și curățire de mațe

Lascaride Panait et Schloser Mo-
 riș, lângă Tabăcărie

Lumânări

(fabrici)

Atanasiu Iosif, Ștefan cel Mare 18
 Săndulescu Al., Ștefan cel Mare 44
 Teodor. Gh. et Co., Cuza Vodă 1

Lustragerie și mărunțișuri de —manufactură

Manda Radu, Piața Independenței
 Vasiliu C. Vasile și Bunescu M.
 Constantin, strada Carol 8

Manufactură

(vezi și 1) manufactură și galan-
 terie; 2) manufactură și încălță-
 minte și 3) manufactură și ma-
 runțișuri.

Adyanan Garabet Agop, str. Ște-
 fan cel Mare 59
 Altunian Giovan, strada Ștefan cel
 Mare 50
 Anastasiade Cociu, str. Carol
 Anton Kalust (engros) str. Grivița
 Arnantoglu Aristide Hristu, Djive-
 lecoglu A., str. Ștefan cel Mare 70
 Arvanitis Panait, str. Carol 58

Asadur Toprazian

Bakiarian Kircor & Harnic Hago-
 pian, str Mircea 13
 Basmadjian C. H. Fils, str. Traian
 No. 27
 Bedrosian Miran și Terzian Oha-
 nez, str. Ștefan cel Mare 41
 Benlian M. Tacar, str Carol 29
 Bercovici Reheca, str Carol 42
 Bohdjelian Armenac, str Ștefan cel
 Mare
 Bohdjelian Avedis, str Ștefan cel
 Mare 25

Bulgărea Ion, Carol 103 și P. Independenței

(ardamitzi Spiru, str Daciei 50
 Caroplis Lucas, str C. Negri

Clavulos I. Ioanides

Chihaiian Năsan, strada Stefan cel Mare 14
 Damadian H. Arvam, Carol 11 bis
 Djumbuchian Dărtad, str. Magaziile din Obor
 Dabadjian Erețian et Co., strada Scarlat Vârnav 8 bis
 Etmektzoglul A. Atanasie, strada Scarlat Vârnav 11
 Fesdjian Ana, Stefan cel Mare 53
 Gani Iacob, str. Griviței 31
 Gumbusiag Aram, Magaziile din Obor
 Grigorian Ed. Maria, strada Stefan cel Mare 8.
 Gunaris Vasile (engros și endetail) str. Scarlat Vârnav 11.
 Horosangian Sucias, strada Stefan cel Mare 61.
 Harpetian Mogos, str. Stefan cel Mare 69.
 Hasapakis Atanasie, C. Negri 24
 Jacob I. Samoilă, strada Stefan cel Mare 26
 Ialinas N., str. Carol
 Inegian Hartin, Stefan cel Mare 29
 Kapagiocchi L. Constantin, str. Griviței 16.
 Karian Sahac, strada Stefan cel Mare 28.
Keilian Matossian
 Keilian et Manuchian, str. Stefan cel Mare 71.
 Kesicbasian Kevork, str. Traian 8
 Lascarides Lascar, str. Carol 100
 Magiarian Mardiros, str. G-ral Lahovari 7.
 Manzavinato Evanghele, Carol 42
 Militeanu Moritz, Steaua României
Marouke Ipranassian
 Niculescu P. Luca, str. Stefan cel Mare 43:
 Ormanoglu A. G. str. Jupiter 15
 Panef Frații, str. Stefan cel mare 53
 Papazian Asadur, Piața Basarab
 Papazian Nubar, str. Traian 1:
 Pavlide Alex., str. Carol 52 și 68.
 Penacof Leontina, str. Carol 80.

Poladian Parsek, str. Carol 97.
 Rabinovici M. Goldița, Piața Independenței 24.
 Rădulescu Ștefan, str. Ștefan cel Mare 32.
 Rupenian Artin et Co. str. Ștefan cel Mare 56.
 Schmidt Carol, str. Griviței.
 Serfer I. A. str. Carol 27.
 Sinanidis Teologos, str. Alex. Lahovary.
 Spigler Bereu et Ionescu N. Florica, str. Stefan cel Mare 41.
 Spiropol M. Elena, str. Moldovei 13
 Ștefănescu N-lac, str. Miron Costin 34.
 Steinberg Bereu, str. Stefan cel Mare 45.
 Taorian Gh. Cădrilater 7.
 Tuțui I. Ion, str. Decebal.
 Valva Vasile, Stefan cel Mare 40
 Văcuța Ștefan Elena, str. Banat 28.
 Zahariadis Gheorghe, str. Dimitrie Cantemir 5.
Zambaccian Agop (engros)
 str. Unirii 13

Manufactură și Galanterie

Beloiu D. St. str. Atelierelor 2.
 Bercovitz B. Jaques Hzhak, strada Griviței 50.
 Carabatachi & Mussuri, Carol 68
 Cazarian Haig Mari (engros și endetail), strada Traian 1:
 Dumitrof Gh. Raina, strada Stefan cel Mare 75
 Frați Panef, str. Ștefan cel Mare 53
 Gheorghiu D. Constantin, strada General Manu 66 bis.
 Hairabețian Hairabet, strada Mihai Viteazu 7
 Hechimian Ervant, strada Stefan cel Mare 35
Ioanides Cleovulos & Co.,
 strada Carol 94
 Moscoviei M. & Lupescu H., Piața Independenței 11

Pavlidis Frații, strada Carol 52
Vâlcu Vasile, Ștefan cel Mare 40
Zăngaride I. George & Dracopol
K. Dumitru, Ștefan cel mare 48

Manufactură, haine

și încălțăminte

Casparian Kirkor, Piața Griviței
Tomasian T. Ardașes, strada Ștefan
cel mare 30
Weissenberg Osias, strada Ștefan
cel mare 57
Vintilă Marin, Ștefan cel mare 22

Manufactură

și mărunțișuri

Arachelian Der Harutinu, P-ța Gri-
viței
Avachian Calust & Abadjian Agop,
strada I. Grădișteanu
Aayanian Parsek, strada Ștefan cel
mare 55
Casparian Hrant, Piața Griviței 2
D. Vâlcu Frații, strada Ștefan cel
mare 87
Horășangian Suchias, strada Ștefan
cel mare 99
Rădulescu Ștefan fiu, strada Ștefan
cel mare 32
Spiegler Bernhard & Herman, str.
Ștefan cel mare 41
Toros H. Kehiaian (en-gros), str.
' Gen. Manu 20
Vâlcu & Weissenberg, str. Ștefan
cel mare 40
Wechsler Natham, str. G-ral Manu

Marchitanii

Beloiu D. D., Ștefan cel mare 27
Cutupulos Sterios, strada Carol 14
Gasparian Gabriel, strada Ștefan
cel mare 40
Kirkorian A. C., strada Ștefan cel
mare
Klam Janeta, str. Ștefan cel mare 49
Limbidiș Spiru, strada Carol
Lipovici M. M., strada Carol 62

Petcof S. Gheorghe, strada Carol
Reizoglu Gh. M. & Kirkorian K.,
strada Ștefan cel mare 57

Mașini agricole

Agrara S. A., str. Ștefan cel mare
Banca Transilvaniei, strada Ștefan
cel mare și Rahovei
Behles Eugen Soc. anon., strada
T. Ionescu
Funogea Ion, Covaci Simon și Fried-
man I., str. Ștefan cel mare 104
Gheldman Herman, strada
Mitrop. Șaguna 5
Hevester of America Soc. interna-
ționala, str. Ștefan cel mare
Michel Iosif & Co., strada Ștefan
cel mare 90
Pincovici Frații, Piața Independ.

Mașini de cusut

Pincovici Frații, Piața Independ.
Singer-Bourne & Co., str. Carol

Materiale de Construcții

(en-gros)

Bandu C. Ion, strada Carol 145
Soc. Unirea în nume colectiv „Do-
brogea“, șos. Mangaliei 6

Măcelării

Abeteride Enache, str. Moldovei 6
Albani Creiona, Piața Carol 11
Anton Gh. Ion, strada Chilieii 24
Arghiropol Nicolae, Piața Griviței

CAFEU RESTAURANT BULEVARD

Proprietar D. Popovici
Bulevardul P. P. Carp, No. 1
Constanța

Cel mai bun și bine asortat
local din Constanța

Atanasiu Panait, Piața Griviței 5
Băltaru Ioan, strada Moldovei 29
Braumstein David, Piața Unirei
Cadâr Ali, Piața Unirei
Canadischî Stoian, Piața Carol
Cernea Tudor, Piața Carol 5
Corifiades Anastase, strada Mol-
dovei 4

Drăgan Demostene, Piața Carol
Dragon Stavru, Piața Carol
Dumitrescu Petre, P-ța Griviței 2
Dumitru A. Marin, Piața Carol
Dumitru Nicolae, Piața Unirei
Fofin Constantin, strada Ștef. Mi-
hăileanu 39

Gheorghiu Apostol, Piața Griviței
Gheorghe Elefteric, Piața Carol 10
Gheorghiad Nicolae, P-ța Carol 11
Georgescu Ioan, Piața Griviței
Grecu Ștefan, Piața Griviței
Ion N. Ionescu, Piața Carol
Macri Gherasim & Munteanu Ilie,
Piața Carol 12

Miclu Petre, Piața Unirei
Mocanu I. Nicolae, Piața Griviței
Neagu N. Gh, strada Medea 1
Nicoară D. Ion, Piața Griviței
O. man Amet, Piața Unirei 6
Paleologu Andrei, Halele Unirea și
Carol

Papadopol Tudor, Piața Unirei
Popa Dobre, Piața Carol 1
Ranzu Gh., Piața Unirei
Vaf Abdul
Vasile Radu, Piața Carol
Vasiliu Teodor, Piața Unirei
Vlaicu Gh., Piața Griviței
Vuab. Abdulah, Piața Chiliei 1

Mărunțișuri

Atanasiu E. Ion, strada Ștefan cel
mare 42
Popa N. Petre, strada Ștefan cel
mare 14
Rădulescu Ștefan, str. Ștefan cel
mare 32
Steinberg Bercu, strada Ștefan cel
mare 41

Mezeluri

(vezi Cărnățarie și Mezeluri)

Mijlocitori oficiali de mărfuri și cereale la Bursa Constanța

Beloiu Ion (sindic)
Corneliu Ciută
Fochion Gh Livada
Gereanu Constantin
Gheorghe P. Ion, strada Rahovei
Ion I. Georgescu
Nichita Dracopol, strada Mircea 82
Panait Culumundra
Savu Gh., strada Jupiter 19
Zeida Blumenfeld

Mijlocitori oficiali pentru închi- rieri de vase maritime

L. pușneanu Gheorghe
Livada Gh. Fochion
Stoenescu Jean

Mobile

(vezi și ateliere de tâmplărie)

Alcumbre Avram, strada Ștefan cel
mare 51
Andre I. Dumitru & Iordache Gh.
Costache, Ștefan cel mare 91
Cancef Teodor, strada Carol
Constantin Hagi Gh., Carol 133
„Generală“ I. Margulis & I. Levii,
strada Ștefan cel mare 27
Manole Gh. Dobre, strada Ștefan
cel mare 62 bis
Navon Nisim, strada Carol 7

VITEZA

Companie de Transporturi
Internaționale
— BUCUREȘTI —
Sucursală: CONSTANȚA

Scardana A. Gh. & Talavutis Apostol, strada Carol 153
Scardana A. Mihail și Ciocu I. Sterie, strada Carol 125
Soc. anon. de transp. „Constanța“, strada Griviței 42
Tuvi Raphael, strada Carol 30

Mode

Albahari Stela, strada Carol 18
Anastasopol Efterpi, str. Carol 79
Bercovici Filip, strada Tomis 20
Davidescu Leni, strada Carol 7
Dumitriu Fotica, Piața Independ.
Hartenis Stelian, strada C. Negri
Moscovici M. & Lupescu H., Piața Independenței 17
Rabinovici N. Goldița, Piața Independenței 24
Serafim I. Maria, strada Rahovei 4

Mecanici

(vezi și Ateliere de reparațiuni)
Schinabek Virgil, str. Cuza Vodă 54
Vrânceanu I., strada Roșiori 1

Mori (vezi capitolul Industrii)

Năhut prăjit și Cafea

Narsighian Kalust & Vahram Erețian, strada General Cernat 12

Oficiu de Contabilitate

Isbășoiu C., Abramovici A. et Budeanu V. „Activa“, Mrcea

Olărie, rogojini, articole casnice

dela țară, etc.

Petrescu Costache, strada Ștefan cel mare 74

Opincărie

(vezi Pielărie)

Papeterii

(vezi și Librării și Papetării)

„Albania“, strada Traian
Dzoze A. Anastase et Wily Schwarzenberg, str. Ștefan cel mare 44
Moroianu Nichifor, strada Ștefan cel mare 59
Nicolae Panait Filofteia zisă Fondopol, strada Bucovinei 9

Parfumerii

Berdelis Lambru, strada Carol 82
Bringer S., strada Ștefan cel mare 37
Fliteanu Avram, strada Carol 3
Ștefanatos Cleopatra, str. Carol 29

Paza avutului

„Gardianul“, sucursala Constanța, Sediul Galați: str. Brăilei 16
„Paza de noapte“ Soc. anonimă română, strada Cristea Georgescu 3. Sediul: București, strada Sf. Apostolt 41

Pălării

(magazine) vezi și ateliere
Dumitriu Fotica, Piața Independ.
Panaitescu G., strada C. Negri 17
Spiliades Frațli, strada Carol 85
Weinstock Avram, strada Carol 12
Weinstock Osias, strada Carol 20

„PROGRESUL“
ATELIER METALURGIC
și
:: Intreprinderi de Lucrări ::
Adolf Schapira
STRADA I. C. BRĂTIANU 6
CONSTANȚA

Păsări

Bagâș Carpedin Calila, Piața Gri-
viței
Cadâr Ali Amedi, Piața Unirei 18

Pânză

Belivan Sami, strada Carol 66
Braunștain B., strada Ștefan cel
mare 59
Braunștain Maier, strada Ștefan cel
mare 29
Culichisarian Artin, strada Ștefan c.1
mare 12
Filip Iancu Costovici D., strada Ște-
fan cel mare 42
Hauschet Aneta, strada Carol 64
Păltănea R. Radu, strada Ștefan
cel mare
Papazian Hagapors, str. Mircea 1
Poladian P. et Rupenia A., str.
Carol 97

Perii

(vezi Ateliere de)

Pește

Așlan Gh., Piața Unirei
Bermide H. Vasile, strada Carol 4
Georgescu Anton et Vintilă Anghel,
Piața Unirei
Grigorescu Tănase, Piața Unirei
Ionescu N. Ion, Piața Carol
Lascaride Zamfir, Piața Carol
Parusi Nicolae, Piața Carol
Piciol D., Piața Unirea
Provatores Gr., Piața Unirea
Răcuța Iani, Piața Unirea
Teodorescu Dumitru, Piața Unirea
Teodorof Anghel, Piața Unirea 20
Teodoropol Ștefan, Piața Unirea
Vintilă C. Anghel, Piața Unirea
Voiculescu Gh., Piața Unirea

Pielării

Aiterescu Aron, Dorobanți 14
Aitunian Giovan, Ștefan cel mare 50

Bedrosian Anton, str. I. Lahovari
Bedros Anton et Parusi Banciu,
strada I. Lahovari
Benun Haim, str. I. C. Brătianu 4
Bodovorighian Chircor, str. Ștefan
cel mare 28
Calciu Nicolae, strada Carol
Cedighian Avedis, Ștefan cel
mare 50
Garabetian Azuif, strada Ștefan c.1
mare 55
Kehaian Kirkor et Kazarian Sahac,
(en-gros și detail), strada G-ral
Manu 20
Keilian et Manuchian, str. Ștefan
cel mare 71
Kertacan Agap, strada Ștefan cel
mare
Ohanesian Ohanez, strada Ștefan
cel mare 12
Petrof S. Petre et Nicolof N. Bo-
ris, strada Ștefan cel mare 39
Seropian Gh., strada Ștefan cel
mare 60
Spigler Solomon și Lazăr, str. Șt.
Mihăileanu 14
Trișo N., C., str. V. Alexandri 9

Pietre sculptate

(vezi Ateliere de)

Plăpumi

(vezi Ateliere și Tapițerii)

H. BENUN

Lânuri, Piele și Cereale
CONSTANȚA
Strada I. C. Brătianu No. 4
Telefon
Agenție la Bazargic
Strada Principele Nicolae No. 39
Telefon
Adresa Telegrafică: „**BENUN**”

Porcelanuri

- Avram Rafael, strada Ștefan cel mare 55
Cohen Solomon Iacob, str. Ștefan cel mare 49
Frangopol C. D., str. Carol 48
Goldenberg Ilie, strada Ștefan cel mare 43
Grimberg Marcu, strada Ștefan cel mare 57
Rădulescu Ștefan fiu et Radu I. Nicolae, strada Ștefan cel Mare 32
Rupenian Artin et Co., strada Șt. cel mare 56

Postavuri

- Frenkian H., strada Carol 80

Precupeți

- Gafar Jaculea, Piața Carol
Haralambie Atanasiu, strada Carol
Manole Piciol, str. Mir. Costin 35
Mărculescu Dumitru, Piața Griviței
Mărgărint D., strada Moldovei 6
Surmendian Mărdiros, strada I. Lahovari 75

Prod. chimice

- Gujiu Nicolae et Co. „Cerbul“, str. Ion Rațiu 82

Salo Lichtenberg, fabrica str. Productelor 8, biroul str. Petru Rareș 5, telefon 62/2

Prod. petrolifere

- Comatas Alexandru, str. C. Negri 21
„Compero“, strada Al. Lahovari 4
Distribuția Petroliferă, Bulevardul Carol 5
Georgescu Mugur, str. Decebal 60
Provelenghiadis V., Giacimato D. et Co., strada C. Negri 8
Schefer David et Margulis Max, str. Tache Ionescu colț cu Mih. Viteazu,

- „Steaua Constanței“, strada Avram Iancu 25
Stern H., strada V. Alexandri 5

Rahat, bomboane, etc.

(fabrici)

- Fringhian B. Hartin, str. Tomis 10
Nicolau D. A., strada C. Negri 29
Stănescu E. Gh., Hovaghimian Horrem și Mordjician Musek, • șșs. Obor

Reprezentanțe

- Costas Ioan, str. Catargi 17
Zăngaride I. Gh., și Dracopol K. Dumitru, str. Ștefan cel Mare 48

Restaurante

(vezi și Birturi)

- Baboi Constantin, strada Apolon 8
Bacaloiani Alexandrina, Carol 50
Bancu R. Stan, strada Ștefan cel mare 81
Bibicescu Ștefan, str. Valea Albă 5
Borova Spiru, Piața Independenței
Calambotas Nico, strada A. Alexandri 2
Cațingri Panait și Gheorghiu T. Gheorghe, strada I. Lahovari 24
Cauris Teofil, str. Chiristigiilor 6
Cuceanu Vlad, strada Carol 128
Constantin Arghir & Lilies C. Nicolae, strada Carol 36
Cuculide C. Aristide, str. Carol 47
Curea Gh., strada Mercur 9

Bodegă și Restaurant :-:

:-: :-: Grătar Național

„La Roata Lumei“

Ștefan Moscu

Strada Vasile Lupu 22
Constanța

Decica Panait, Piața Independ. 6
Dinessu N. Dobre, str. Mircea 148
Dumitriu Smaranda și Jecu I. Jecu,
str. Chereștiștilor 2

Duzoglu Demostene, str. Carol 79
Erogocritos Mihail, strada Ștefan
cel mare 17

Gheorghiu M. Constantin & Miza
T. Ioan, Piața Basarab

Gheorghiu M. Gh. & Gheorghiu
M. C., strada Carol

„Grand“, strada Carol 110

Hrisicos D. Gheorghe, Traian 1

Hristodor Teodor, str. Carol 115

Ianulachi Dionisie, str. Griviței 50

Ion N. Ion, Avram Iancu 25 bis

Lilios C. Nicolae, str. Carol 47

Manolatos Iaso, str. Petru Rareș 4

Misir T. I., str. Lascăr Catargi

Moscuc Mihail, str. Renașterii

Mularidis Gh. Constantin, strada
Carol 50

Olteanu Ștefan, strada C. Negri 9

Patropol Țmanoil, strada Ștefan cel
mare 21

Pravăț Nicolae, strada Carol 77

Sertorio Pompei, Bulev. Ferdinand

Stănescu Ion, str. V. Alexandri 2

Stredii Ioan, strada Carol 45

Ștefănescu Tudor și Bărbulescu I.,
strada Ștefan cel mare 64

Tabacu Gh. Petre, Atelierelor 9

Toader Gheorghe, strada Ștefan
cel mare 125

Trandabur R. Ioan și Rapoteanu
C. Nicolau, str. Jupiter

Tulea Ionică, strada Ștefan cel
mare 79

Vasilescu Eftimie și Epaminonda

Vasilescu, strada Petru Rareș 4

Vurlis P. Iani, str. I. Lahovari 22

Reviste

(vezi partea I-a a Anuarului „Presa
și publicații).

Rotari

(vezi Ateliere de)

Săpun

(fabrici)

Cancici C., B-dul Regina Maria 44
Industria Unite Dobrogene, B-dul
Eternității

Panaiot Lascăr și Holștein Sami,
strada Eternității 6

Salo Lichtenberg, fabrica :
str. Productelor 8. Biroul : str.
Petru Rareș 5. Telef. 62/2

Simigerii

Cita Iani, strada Carol 37

Cita M. Ion, strada V. Alexandri 23

Goga P. Nicola, strada Ștefan cel
mare 4)

Iotizici Panait Marcu, str. Ștefan
cel mare 26

Stanulis Panait, str. Cuza Vodă 74

Spălătorii

(vezi Ateliere)

Sticlării (magazine)

(vezi și *porțelanuri* și *sticlării și
accesorii*).

Cancef Teodor, strada Carol

Constantin H. Gh., str. Carol 133

Iordan D. Nicolae & Manolache H.

Manolache, Ștefan cel Mare 31
Petrescu P. Iosef, strada Mihai Vi-
teazu 14

Screta Iani, str. Ștefan cel mare

Tonca Ion, strada M. Viteazu 13

Tramundana Apostol, Carol 105

Țârlea Atanasie, strada Mircea 135

Vasilii C., strada Dorobanți

Zamfirescu Zachi, strada Ștefan cel
mare 41

Spălătorii

(vezi Ateliere)

Sticlărie și accesorii

(vezi și Sticlărie)

Asimachi Stelian & Draculi Frații,
strada Ștefan cel mare 71

Kümbetlian Garabet & Haigazum
Pilibosian, strada Carol 23

Manole Gh. Dobre, strada Ștefan
cel mare 62 bis

Rabinovici Beniamin, strada Ștefan
cel mare 18

Tuvi Rafael, strada Carol 30

Stofe

Carian Sahac, strada Ștefan cel
mare 28

Culain Hacic, strada C. Negri 22

Dumitriu Teodor, strada Carol 62

Feldman Iosif, strada Carol 62

Ghioca A. Nicolae și Carabiber C.
Z., strada Carol 91

Haimovici Iosif, str. I. Lahovari 22

Manciu V. Petre, strada Ștefan cel
mare 26

Matosian Kevork, strada Ștefan cel
mare 34

Perițovici Șmil, strada Ștefan cel
mare 41

Strungari

(vezi Ateliere mecanice și de strun-
gărie).

Șuncării

Ferentino Dimache, str. Carol 153

Marinescu Roza, strada Carol

Rheinhard Frederik, str. Carol 24

Schwarz Carol, str. Valea Albă

Vasiliiu T., strada I. C. Brătianu 4

Tapițerii

(vezi Ateliere)

Tăbăcării

Calogheros Fii & Co.

Petre S. Petrof & Nicolof N. Bo-
ris, strada Ștefan cel mare 39

Tâmplari

(vezi Ateliere)

Textile

Schachter Osias, strada Mircea 28

Tinichigerii

(vezi Ateliere)

Tipografii

(vezi Tipografii și Cartonage la
capitolul Industrii)

Transporturi

„Ardealul“

De Brousse Maurice, str. Ovidiu 10

Intercontinentala Soc. anon., strada
Lascar Catargiu 34

Internaționala, strada Czlărași 16

Oficiul Român de Comerț și In-
dustrie Constanța, str. Ovidiu 10

Soc. Anon. de Transp. „Constanța“,
strada Griviței 42

„Viteza“ Soc. Anon., Ovidiu 13

Vuccino Marc și fiu S-sori Vuc-
cino Ch. și I., str. Gr. Cantacu-
zino 20

Turnătorii

(vezi Ateliere)

Țesătorii

(vezi Ateliere)

LA FORTUNA

Manufactură și Galanterie

V. Provelenghiadis et Co.

Strada Carol No. 56

Constanța

Tuică, etc.

(vezi Băuturi spirtoase)

Uleiuri (fabrici)

Achdjian Onic & Sava E. Sava, str. Scarlat Vârnăv 8 bis

D. A. Demirof & Massim C. Orășanu, strada D. A. Sturza 21

Var și similarele

Anton St. Anton, Carvunaris St. Gh. și Pavel C. Alexe, str. Scarlat Vârnăv 19

Ioanid Anton, strada Scariat Vârnăv 28

Ioanidi A. Pitagora, strada Scarlat Vârnăv 22

Prezioso Victor, Bogdan Vodă 1

Vămuiri și Expediții

(vezi Expediții și Vămuiri)

Văpselării

Atanasie Iosef & Bally Gh., strada Ștefan cel mare 76

Moroianu V. și Naparu Șt., strada Ștefan cel mare 44

Panaft G. Ciampuris, strada Cuza-Vodă 18

Sasu N. Ion, strada Carol 119

Segal Carol, strada C. Negri

Tramundana P. Atanase, str. Atelierelor 9

Vechituri

Ionescu Traian, G-ral Cernat 6

Vinuri, etc.

(vezi Băuturi Spirtoase)

Vite

Dallă Sterie, strada Traian 27

Zaravagerii

Andrei Spiru, Piața Griviței

Atanasie Omiros, Piața Griviței

Dicu Gh., Piața Carol

Garăf Stoian, Piața Carol 5

Gheorghe Arghir, Piața Unirei 19

Ion Anastase, Piața Griviței

Iusufian S. Rupen, str. Carol 26

Lepădatu Șerban, Piața Carol 6

Leoncinid's A. Nicolae, str. I. Grădișteanu 11

Manolescu Nicolae, Piața Carol

Nicolau Petre, Piața Carol

Papadopol H., Piața Unirei

Tudor Baia, Piața Unirei

Vasiliu Apostol, str. I. C. Brătianu

Zărăfii

(vezi și Case de Schimb)

Abramovici L. și Birnbaum A., str. Carol

Bercovici Filip, strada Carol 42

Bergman Moriuț, Piața Independenței 12

Bergman Iancu, strada Ștefan cel mare 31

Calfaian Al., strada Carol 60

Grimberg Solomon și Gani Iacob, strada Ștefan cel mare 23

Grimberg S. și Grimberg B., str. V. Alexandri 23

Herșcovici Albert, str. Unirei 6

Hurmuziaș D., strada Carol 49

Lipovici Mendel, str. Carol 62

Menachim Nicu, str. Carol 17

Nichifor V., str. D. A. Sturza 29

Weisbuk Tulea, Piața Independ.

Weisman David, strada Carol 7

Zugrafi

Cotis Dumitru, strada Mircea

Gentilim Fabiani, strada Ștefan cel mare 9

Finkelstein Moriuț, str. Dorobanți

Popler F. Nicolae, strada Tudor Vladimirescu

Tranulis A., strada Tomis 3

FIRMELE COMERCIALE DIN ORAȘELE ȘI COMUNELE RURALE DIN JUD. CONSTANȚA

Adamclisi

Chirciu Tiberie, coloniale
Dragomir I. Nicolae, băcănie și manufactură
Dumitru Borojnea, cârciumă, băcănie și cafenea.
Itu T. Dumitru, coloniale și cafenea
Jugastru Iosif, fierar.
Keșișian Kevork și Torosian Avram coloniale, manufac. și mărunțiș.
Zalu I. I., cârciumă și coloniale
Militaru A., cârciumă
Niculcea M. Afrim, băcănie, manufactură, cafenea, cereale și zarzavaturi.
Pascu D. N., cârciumă
Pascu I. Gh., băcănie
Sârbu T. Ion, coloniale și hamuri
Sterea Petrea, cârciumă, băcănie, manufactură și cafenea

Alacap

Boia Dumitru, cârciumă
Lupea D. Ion, cârciumă, băcănie și cafenea

Aliman

Bosnoc Haralambie, coloniale
Cosmeanu Gh. Alex., băcănie, cafenea și cârciumă
Cornescu Nicolae, cârciumă
Enicî I. Dobre Ion, cafenea, băcănie, cereale și frizerie.
Gerea Dumitru, cârciumă, cafenea, băcănie și cereale
Haralambie S. Enache, băcănie
Hristu N., vite cornute
Minea Gheorghie, cafenea, băcănie, manufactură și cârciumă
Neagu N. Trifu, coloniale
Panțu Ivan, coloniale
Rizea St. Banciu, cârciumă
Rizea S. Mitru, coloniale

Toancă G. Enuș, coloniale, cafenea și manufactură
Toncu Gh. Vasile, coloniale
Tudor Marin, mașină de lână

Almalău

Avram M. C., coafor
Brăileanu N. P., olărie
Cazacu Ivan Dumitru, olărie
Cheschin N. Ivan, povarnă
Deacu Jecu, cârciumă și coloniale
Duchiolu P. Ivan, fierărie
Economu N. Vasile, hămurărie
Enciu Nicolae, ol rie
Fircă Ivan Dima, povarnă
Ghenu Nedelcu, moară de apă
Hristu Gh., fructe
Ivan Dima et Co., moară aburi
Mitică Ilie Stoian, moară
Mola Gh. Ivan, moară de apă
Nistor Nedelcu, olărie
Opai D. Gh., olărie
Opai D-tru Ivan, olărie
Pulceanu P. Iordan, fierărie
Serban Ivan, olărie
Țânase Țone Ștefan, cafenea
Țone Țânase et Fr. Ștefan, povarnă și darac.
Țone Sancu, cafenea

Anadalchioi

Ali Hagi Hasan, băcănie și fructărie
Anghelescu Ilie, cismărie
Anton Iani, moară
Atanasiu Gh., tâmplărie
Banoni Gh., coloniale
Borandă Gh., fierărie
Borandi Șt., cismărie
Bugescu I., coloniale
Cazacu Hristu, coloniale
Cenușe Nicolae, cârciumă
Chircorian Hacic, coloniale
Ciami Hristu, cârciumă

Cocard Iosif, fierar
Constantin Apostol, fierar
Constantinescu Ilie, băcănie
Corneanu Ion, cârciumă și băcănie
Cotuz Costică, cârciumă
David Maria, fierar
Diaconu C-tin, cârciumă și băcănie
Dima P. Nicu, coloniale
Dobrescu I. Maria, grădinărie
Dumitru I. Dobre, coloniale
Dumitru Iordan, coloniale, zarzavat,
cereale și furaje
Ene Al. Radu, cârciumă, băcănie
și mărunțișuri
Galie R. I. Ion, cârciumă
Gelipis Marcu, brutărie
Ioanu Petre, brutărie
Ispas Nicolae, coloniale
Isvoranu Cristian, manufactură și
coloniale
Kochard Wilhelm, atelier mecanic
industrial
Ludoșeanu Ilie, coloniale și fructe
Macri Ion, frizerie
Manchi Artur, țigle și ciment
Marin Colin Ivan Dobre, coloniale
și manufactură
Maier Michel, dogărie
Marinescu Al., dogărie
Marinescu Constantin, coafor
Marinescu Șt., brutărie
Menadi Cochi, coloniale
Merer Daniil, cârciumă, coloniale
și cafenea
Mirică Neagu, măcelărie și mezal.
Munteanu L. Nicolae, coloniale
Mușre Atanase, cafenea
Omer Cadâr, cafenea
Omer Memet, fierar
Osman Riza Ali Husein, coloniale
și petrol
Paciște Petre, cârciumă, băcănie
și mărunțișuri
Papană Cociu, coloniale
Pețalis Nicolae, coloniale
Popa Nicolae, cârciumă și băcănie
Popescu Constantin, băcănie și
mărunțișuri

Popescu E. C-tin, băcănie și cafen.
Popescu R. D., ghiață
Prodan I. Ion, băcănie și măcel.
Purca Ion, cârciumă
Purca L. și Papană C-tin, brutărie
și covrigărie
Răceală Stan, cârciumă, coloniale
și cafenea
Reizoglu Mata, coloniale
Rovin Gheorghe, brutărie și colon.
Saip Agi P. Aidul, grădinărie
Sava P. Sava, băcănie, cafenea și
cereale
Stoican D-tru, cârciumă, băcănie și
măcelărie
Strios Iosif, măcelărie
Ștefan Ion, coloniale, fructărie,
furaje și cereale
Ștrul Albert, plăpămărie, saltel rie
și tapițerie
Tănase V. Vasile, cârciumă și co-
loniale
Teodorescu D., fierar
Truțașu Dima Elisabeta, cărămidă.
Uță Trică Simion, băcănie, depo-
zit de furaje și lemne
Vasiliu Costi, cârciumă
Vasiliu C. Ion, cârciumă
Vlase Barbu, cârciumă
Vlăduț Constantin, cârciumă
Zănea Ichim, cârciumă

Bairamede

Cuica Andrei, cârciumă
Derengi N., brut rie
Dinu R. Al., cismărie
Ispas Marin, fierar
Levonian Giovanni, coloniale
Mazilescu Ion, coloniale, manufac-
tură și mărunțișuri
Mârlescu Al., fierar
Memet Bechir, coloniale
Popescu Gheorghe, cafenea, mă-
celărie, bucatărie, băcănie, ma-
nufactură, mărunțiși și coloniale
Popescu N. Tudorache, cereale

Bellic

Dan I. Pavel, cafenea și coloniale
Marinache D., cârciumă și coloniale
Mihăilescu I., croitorie și furnituri
Nițulescu I., mașină de treerat și
moară

Zaharia Costache, coloniale

Biul-biul

Amet Ablachim, coloniale, cafenea
și cereale

Cârligel Dumitru, cârciumă

Cârligel Petre, cârciumă,

Cornian Gh., moară

Dărdureanu Giuvanie, coloniale

Domnaru Nicolae, băcănie, cafenea
și coloniale

Dumitru Gh. Dumitru, cârciumă,
cafenea și băcănie

Gherghina Aurel, cafenea

Gherghina D., cârciumă

Jalea Gh., cârciumă

Moraru D. Neacșă, manufactură,
coloniale, cârciumă, măcelărie și
cereale

Roșca Constantin, cârciumă, bă-
cănie și cafenea

Teohari Ion, cafenea și cârciumă

Boascic

Belciug Stan, fierărie, cârciumă,
birt, coloniale și manufactură

Cioranu Petrache, cafenea, băcănie
și mărunțișuri

Pătaru Gh. Radu, cârciumă

Potincu Gh., cârciumă

Tudor David, cârciumă

Bugeac

Maiu M. Coliu, grădinărie

Mitrea N., cafenea

Penciu Enache, grădinărie

Stoian Enciu, moară de vânt

Canara

Ali N. Derviș, cafenea

Anghelache Eftatios, grădinărie

Belcin Stan, coloniale

Cicura Sotir, var

Ciuceanu Nicolae, cârciumă

Cojocar P., cârciumă

Dumitru Grigore, fierar

Gheorghe P. Gh., cârciumă

Gheorghiane N. C., brutărie

Ioanidi A. Pitagora, făină

Iordănescu P. D., fierar

Leyer Gotlieb, fabrică de țiglă și
ciment

Manolescu N., grădinărie

Menciu Vasile, cafenea

Moise Gh. Nicolae, cârciumă și
b. cănie

Nedelcu Marin, coloniale și cafenea

Padori Hristu, grădinărie

Pfeifer Wilhelm, coloniale

Șaducă C. Tudor, cârciumă

Ștăiman Gotibil, brutărie

Taigora Ali, coloniale

Tudorache T. Ion, cafenea

Velula Catibula, cafenea

Vuctovici N., grădinărie

Canlia

Costea Mihale C-tin, cafenea

Dinu Nedelcu Ion, fierărie

Dobie Sava, cârciumă, cereale și
cherestea

Heghi Toma Mihail, ferar

Manole Gh., cafenea

Marinof Tănase, darac de lână

Mihale Mihail, tâmplărie

Nediu C., cafenea

Ruse Ilie, moară de apa

Carabac

Ali Mola Mamut, cafenea

Banca Popular „Solidaritatea“, îm-
prumuturi

Busuioc Gh., cârciumă

Dobrescu Neagu, cârciumă

Găitan B. Radu, coloniale

Ionătescu Teodor, cârciumă

Ismael Osman Farat, moară de vânt

Matac D., cafenea
Megit Ali, atelier de fierărie
Munteanu Nicolae, cârciumă
Mustafa Ali, moară de vânt
Mustafa Arif, coloniale
Naum Haralambie, zidar
Neșșian M. Z., lipscănie
Obreșanu Adam, cârciumă
Osman Ferat, coloniale
Răceală St. Marin, cârciumă
Rădulescu C. Ion, fierărie
Scurtu Constantin, cârciumă
Sima Cudus, coloniale
Simpliceanu Ioniță, coloniale
Stoicescu Gh., moară cu aburi
Teodorescu Ion, cârciumă

Caracicula

Abdișa Ablamit, coloniale
Abdișa Reșid, cafenea
Albu P. Radu, cârciumă
Bonciu H. Petrana, cafenea și băc.
Geafar Narzali, cafenea
Ion Ilie, cârciumă
Marinescu Nicu, cafenea și manu-
factură
Nica Ion, cafenea
Petre M. Ion zis Boboc, cafenea,
băcănie și frizerie
Vil'u I. Andrei, cârciumă, cafenea
și băcănie
Vilău Șteian, cârciumă
Vitan I. Andrei, cafenea
Vlădescu D., cârciumă

Caramurat

Hac Filip, tâmplărie
Hogea Iuzeir, cafenea
Jipa M. C-tin, coloniale
Menghis Petz, moară
Moldoveanu C-tin, cârciumă
Moldoveanu Chiriac, fierar
Moroianu Octavian, cârciumă
Pod Coșmir, fierar
Popa V. Ion, lipscănie
Popa N. Radu, cârciumă
Rujanschi Raimond, cărămidărie

Seni P. Iosif, cârciumă
Tomoșoiu I., coloniale
Turk Iosif, coloniale

Caranasuf

Atanasof Constantin, croitorie
Calciu S. Marin, fierar
Danef Peniu Ivan, cojocărie
Dumitru Anghel, cojocărie
Enciu Nedelciu, zarzavagerie
Gaghui M. Vasile, moară
Gheorghe St. Canise, moară de vânt
Iordanof Ivan, grădinărie
Jelegof Ghenciu Ivan, fierar
Lupea Mihaiu, cojocărie
Marin Stoiciu Ruse, darac
Martin Brătoiu, moară de vânt
Martef D., moară
Memet Asmi, fierar
Netcu Anton, croitorie
Peni C. D. niu, fierar
Papazoglu M. P. (Moștenitori),
moară de vânt
Rainu G. Crăstu, moară de vânt
Slave Mihael (Moșt.), moară de
vânt
Stoianof Gh., moară de vânt
Stoiciu R. Ivan, cârciumă
Tudorof Enin (Moșt.), moară de
vânt
Vâlciu Dobre, moară de vânt
Velciu Crăstin (Moșt.), moară de
vânt

Caranlăc

Constantin D. Ion, coloniale
Dobre Sava, arendă păduri
Emin N. Iusmen, cafenea
Emin Memet, moară
Encică Nicolae, coloniale, manu-
factură și cafenea
Enciu S. N., cârciumă
Enciu Stănică, cereale și mașină
de treerat
Feraru R. N., fierar
Garabet Hamparțum, coloniale
Grigore Dobre, cafenea

Hogea Ibraim Sali, moară de vânt
Ibraim Mustafa, moară de vânt
Ignat Vasile, coloniale, cafenea și
manufactură
Lazăr Miham, moară de vânt
Lungu I. Vasile, cârciumă
Mincu B. Iancu, fierar
Mustafa Amet, moară de vânt
Mustafa Memet, cafenea și colon.
Oltinaru V. Radu, cârciumă
Popescu I. Petre, darac
Radu Barcu, fierar
Stănică Enuș, coloniale și cârciumă
Stoian Călin, moară de vânt
Tănase C., coloniale și cafenea
Tomescu Stan, coloniale și cârciumă

Caraomer

Abduraman Isunac, coloniale
Azir Ceadâr Abdin, cafenea
Babeș N. Nicolae, restaurant
Balășoiu Constantin, coloniale ma-
nufactură, cereale și lemne
Băluță Ion, cafenea
Bedur Abgeli, coloniale
Belciu S. & Spet Iosif, moară
Braișteanu D., fierar
Clencea Gh., cârciumă
Clenciu D., cârciumă
Clenciu Ion, fierar
Cristodulo Cristodul, cereale
Ciupilă Ion, cârciumă
Curigog P. D., coloniale
Darac C. Ioan, băcănie și manu-
factură
Denisleam Hagi Achif, băcănie,
manufactură și cafenea
Derviș Barbu, cârciumă, coloniale
și mărunțișuri
Dumitrescu N., cârciumă
Dumitru Ologu, restaurant
Efrastatim Stamate, cereale
Firu Marin, cercale, lână, brânze-
turi și vite
Florici P. P. un, cereale
Georgescu I. George, ca-
reale
Georgecu Petrică, cârciumă

Gheorghiu D., brutărie
Ioniță D. N., băuturi en-gros
Kulehisarian Vahram, manufactură
coloniale și articole de menaj
Lungu Mitrică, cafenea
Manea Ștefan Florea, cereale
Măgreață I. Marin, băcănie și
cafenea
Mandureca H. Anton, cereale
Mardiros Garabet, coloniale
Mardiros Sarchiz, coloniale
Mihăilescu M., cereale
Mangu C-tin, măcelărie
Murtaza Mihail, cereale, brutărie,
cârciumă și cafenea
Mușa Baitișa, coloniale
Nae Dinca Ion, fierar
Năstase Alexandru, cârciumă, ca-
fenea, băcănie și mărunțișuri
Neagu E. Constantin, coloniale,
manufactură și mărunțișuri
Neagu Zamfa, cafenea
Nicolleanu C., tâmplărie
Nicolin Petre, măcelărie
Osman Hagi Bairam, cafenea
Ovanes Bogos, cafenea și restaur.
Pârvu Stan, cârciumă
Păzărăn Truică Dumitru, băcănie,
manufactură și mărunțișuri
Păzărăn Prucă, coloniale
Petrescu Nicolae, cereale, lemne,
cărbuni și lână
Popa Bucur, cereale
Popescu Anghel, che:estea
Popescu Ion, cârciumă, cherestea,
coloniale și băuturi en-gros
Pribeagu G. Neacșu, comerț am-
bulant de băuturi
Reinhard Adolf, moară și cereale
Roth Carol, cereale
Rutanu I. Gheorghe, cafenea
Spănu I. Dumitru, băuturi en-gros
Stănescu Constantin, cereale
Stoian I. H. Stoian, maș. de treier.
Șerif A. Amet, cafenea
Tacorian Gh. Emanoil, coloniale,
manufactură, fierărie, cereale și
bere

Tacorian Gh., cereale
Teodorescu C. Andrei, coloniale și
manufaktură
Țalamidi Stavruși și Țalamidi Iani,
cereale
Vintilescu Arghir & Co., lemne fa-
sonate, vehicule, coloniale, fie-
rărie și cârciumă
Vornescu Ion, cârciumă

Carol I

Albu Mircea, băcănie, cafenea și
mărunțișuri
Antonescu D. Ion, cârciumă
Rujanski Nicon, Idem
Jipa F. Ion, Idem
Popescu Zaharia, Idem
Resner Eduard, moară

Cartalu

Bulgaru T. Ion, cârciumă și bă-
cănie

Carvan

Carban Șt., coloniale și cafenea
Dumitru F. Nediu, cârciumă
Nediu Soil, curelărie
Oncău Moise, cafenea
Oneș Nicolae, cafenea
Radu M. St., mașină de treerat și
moară cu aburi
Tudorache St. Gh., cafenea

Casapkioi

Calud Viciu Ivanciu, cojocărie
Cogelaş I. Marcu, moară de vânt
Craiovan C. Slave, fierărie
Cristu I. Stoian, darac
Culiu M. P., fierarie
Deacu Dragnea, moară de vânt
Dencu Ilie, idem
Drăgan N., idem
Dumitru St., fierărie
Emin V. Marin, cojocărie
Hristu Stoian, grădinărie
Ianculof Stoicuiu, moară vânt
Ianculof C. Viciu, idem

Jurlan I. Mitiu, moară de vânt
Jurlan M. Șerban, fierărie
Marin D., cojocărie
Milciu Șt., tâmplărie
Minciu Gh. St. Crasin, moară vânt
Minciu Gh. Petre, idem
Mitiu Stoian, idem
Nedelcu D., idem
Nedelcu Pentelei, idem
Peiciu P. Dumitru, coloniale, ma-
nufaktură și cârciumă
Raciu Emin Velciu, moară vânt
Raciu Gh. Raciu, darac
Stoianof D. Vasile, moară de vânt
Tănase Dobre, fierar
Tănase I. Vasile, încălțăminte
Trosu Verian, moară de vânt

Cavaclar

Dima I. Marin, coloniale, mărun-
țișuri și manufaktură
Nicodin N. Nicolae, băcănie, ma-
nufaktură și cereale
Rabiță Gheorghe, băcănie și ma-
nufaktură

Cavargic

Bunea D., cârciumă
Comănici Pantelimon, idem
Lepădatu S. Ion, idem
Tănase Tănase, idem

Cazilmurat

Stănescu V. Ștefan, cafenea, băcă-
nie și manufaktură

Ceamurlia

Deancu Ivan, moară
Geartazan St. Coliu, moară
Iancu Iorgu Gh., grădinărie
Iorgu Coliu, darac
Iorgu Ivan, rotărie
Jecu Iordan, moară
Mihael Gencu, idem
Minciu Ghincu, idem

Popov G. Deancu, manufactură și coloniale
Sebe Marin, croitorie
Topalu Gh. Vasile, moară
Topalu St. Gh., idem
Tudorof Ivan, grădinărie
Țiganu S. N. Ivan, fierărie
Țiganu S. N., idem
Uzum Stoicu, moară
Vladef Ojencu, idem
Vladof Stoicu, tâmplărie
Vlascu Velciu, moară
Vâlcu Nicolae, idem

Cerna-vodă

Abramovici Z., băuturi en-gros
Adamescu Ion, coloniale și manufactură
Albu & Popp, cinematograf
Alexe Serafimi, fructărie
Amet Memet, cafenea
Anton Sava, coloniale și zarzavat
Apostol Mircea, cârciumă
Artim Acic Hadurian, coafor
Asadurian Ardașes și Torosian Mihram, cafenea și fabrică de cafea pisată
Atanasiu Dumitru, lemne, cărbuni, tâmplărie și lemne fasonate
Atanasiu Anton, cafenea
Avedisian Hazar & Danam Savers manufactură, galanterie și coloniale en-detail
Bacârgian Nasip, galanterie și manufactură
Banca „Cerna-Vodă”, bancă
Banca „Creditului Dobrogea”, bancă
Banca „Mercur”, operații bancare, comerciale și industriale.
Barbu Vasile & Gravu N-lae, cherestea, lemne de foc și cărbuni.
Barcu B., comision și cârciumă.
Bădulescu Ion, pescărie.
Beainez Bercu, coloniale și apă gazoasă.
Belu N. Ion, tăbăcărie.
Berea Constantin, curelărie.

Blajin Grigore, fructărie.
Burlacu C. Eugenia, cârciumă.
Burlacu C. Stelian, cârciumă și restaurant.
Butu N. Ioan, cârciumă.
Cadâr Ialama, friagerie
Calamară N., coloniale și cârciumă
Calamară Spiru, cârciumă.
Ceacalopol Constantin, cârciumă.
Ceacalopol Gherge, cârciumă.
Ceacalopol Hristide, brutărie.
Ceacalopol & Gheorghiu Leonida, cafenea, macelărie, restaurant, cârciumă, coloniale și brutărie.
Ceacalopol Teodor, cârciumă și birt
Ceacănică Constantin, coloniale.
Chiriachides Simion, cafenea.
Chiprianos Agop, cafenea.
Chirculescu Răducan, ștufe.
Comescu C., coloniale
C-tinescu Mița & Vincenzo Martineli, hotel.
Constantinescu P., hotel.
Cosma Cociu, birt și apă gazoasă
Cristescu Maria, produse petroliere, hidraulice și vâpselărie.
Cristescu Petre & Ciocoiu C-tin, manufactură, galanterie și încălțăminte.
Cristu H., fructărie. ■
Dascalopol Gh., brutărie.
Dobrescu Stoica, cereale.
Donciu Hristu, cafenea și cofetărie
Dumitrescu S. I., băuturi engros.
Dumitrescu I. Dimitrie, coafor.
Dumitrescu Pavel, coloniale.
Dumitrescu Sotir, hotel.
Dumitrescu Tudor, hotel, birt și cârciumă.
Dumitru T.: nase, cofetărie.
Emin Suliman, cafenea.
Farmache C-tin, cafenea.
Farmache Fane, iemne și cereale.
Farmache Hristu, cârciumă.
Farmache H. Panait, cereale.
Farmache I. Panait, coloniale.
Farmache P. Aristocrate, brutărie, cafenea și cofetărie.

Făinaru Aba, coloniale.
 Făinaru Dora, croitorie.
 Focșin Gheorghe, restaurant, cârciumă, fructe și cafenea.
 Fruți I. C-tin, băcănie și mărunțișuri.
 Ganifa Mustafa, cafenea.
 Gheorghe Ilie, măcelărie.
 Gheorghe Petre, „
 Gheorghe V., fierărie.
 Gheorghiu Leonida, birt.
 Gheorghiu N. Sterea, coloniale și fructrie.
 Goga P. Gh., coloniale, birt și zidărie.
 Gagi N., mezeluri.
 Gomboș C., ferrie.
 Gomboș C. Romnluș, cârciumă.
 Gravu Gheorghe, tâmplărie și cherestea.
 Gravu Nicolae & Atanasiu Dumitru, lemne, carbuni, tâmplărie și cherestea.
 Grozea I. Ana & Farmache P. Socrate, cofetărie, cafenea, berrie și cârciumă de băuturi spirtoase.
 Grünberg Haim, cafenea, fructrie și marchitanie.
 Grinfeld Nuhim, manufactură: haine și încălțăminte.
 Gușe Nicu, cârciumă și birt.
 Hold Ichan, vopsitorie.
 Huna Tzuczerman, tinichigerie.
 Iacob Amet, bragagerie.
 Iani Tudor, armărie.
 „Industria Românească“, soc. an de industrie și comerț.
 Iliescu Radu, cojoacărie.
 Ion Iordan, brutărie și covrigărie.
 Ion N. Dumitru, coloniale.
 Iordan Tudor, croitorie.
 Ismael Asan, coloniale.
 Ismael Achif, coloniale.
 Ismael P. Achif, cafenea.
 Iuseim Ali, cofetărie.
 Iuseim Osman, coafor.
 Iusuș Mustafa, furaje.
 Ivan Iordan, brutărie.

Ivanciu Tone Ivanciu, băcănie și fructrie.
 Ivănceanu St. Ion, coloniale, cereale și fructe.
 Ivanof Sava, pescărie.
 Laharican Musec, mezeluri.
 Lazaropol Stelian, hotel.
 Luca Gh., cafenea.
 Lupu Iosif, băcănie.
 Malcasian Serope, ștofe.
 Manicatide M. Nicu, cereale.
 Mardiros Alexander, cizmarie.
 Mateescu Ilie, coloniale.
 Manescu Ivanciu, croitorie.
 Memet Snaip, coloniale, fructe și zarzavaturi.
 Merdenian Agop, cherestea.
 Mihăilescu D., cârciumă și pescărie.
 Mihale Vanghele, coloniale.
 Militari Teohari, mobile.
 Moara „Victoria“, morărit, cereale și alte industrii.
 Moga D., măcelărie.
 Moscu Iani, șuncărie.
 Munteanu P., coloniale.
 Munteanu Z, G. Ion, coloniale, brânzeturile și zarzavaturi.
 Mustafa Iuseim, încălțăminte.
 Naftuli Herșcu, coloniale.
 Nazi Sadic, bragagerie.
 Nicolae Tudor, cafenea.
 Nicolae V. Ștefan, fructărie și coloniale.
 Niculescu Victor, coloniale și mărunțișuri.
 Osman Ali, cafenea.
 Osman Mustafa, cafenea.
 Oțeleanu R. R., băuturi engros.
 Panzioti C., cafenea.
 Panait H. Farmachi, băcănie, cherestea și brașovenie.
 Papazian Avram, încălțăminte.
 Pavel Simion, brutărie.
 Petrescu T. Grigore, cereale, cârciumă, coloniale, gaz, ciment și librărie.
 Poladian Parsec, cereale.
 Popp Eugeniu, ferar.



Pușchilă Dumitru, cârciumă și birt.
Puchilă D. Maria, fabrică de câr-
ramidă și țiglă.

Pușchilă I., birt și fabrică de țiglă.
Radu C. Nicolau, coloniale, fructe,
Răsoi I., cereale și coloniale.

Rupenian Artin, mobilă.
Ruse Constantin, coloniale, fructe,
zarzavat și brașovenie.

Salvara Ilie, croitorie.
Schina N., tâmplărie.
Schwartz Avram, tinichigerie.

Scurtu C. Păun, cinematograf și
bodega.
Seakir Memet, cafenea.

Serafim Anton, brutărie.
Serif Etem, galanterie.
Sigmund I. Emil, farmacie.

Singer—Bourne & Co, mașini de
cusut.

Solomon Clara, galanterie,
Stanciof Panait, hotel.
Stănescu Ion, plăpămarie.

Stănescu Iordache, coloniale.
Stern H. I. ulei și petrol.
Stoica P., măcelărie și birt.

Șerban Ismael, coafor
Șeachir Ibram
Șeachir Omer, cafenea.

Șeamer Herinan, șofe.
Șerif E. Șerif, cafenea.
Ștefan Iani P., coloniale.

Ștefan Mihalache, căreiuimă.
Șteflă N., coloniale.
Tasni Hristu, birt

Teodorescu N., dogărie.
Teodorof Panăit, cârciumă și apă
gazoasă

Tergenian Dicran, șofe
Vasilii C., cofetărie
Voicu Constantin, cârciumă

Chlorceșmea

Alevni P. Gr., fierar
Avrigeanu Nicolae, cafenea
Bădila Zaharia, moară
Butoianu Ion Nița, cârciumă, bă-
cânie și manufactură

Drăghici Stoica, coloniale
Gherlan A. Soare, cârciumă și co-
loniale

Isfache I. Enache, cârciumă și co-
loniale
Medelcu Stan, cârciumă și colon.

Papă I. Eufrosina, cârciumă și co-
loniale
Șerban Pantazica, coloniale

Truțășu Tudor, idem

Chloseler

Keșișian M. Zaruhi, manufactură,
coloniale, faianțerie, ferărie
Mustafa Arif, băcănie și cafenea

Chiostel

Begali Hram, băcănie, manufactură
și mărunțișuri
Munteanu D., cârciumă

Persicanu Ion, idem
Rogojină Marin, idem

Chiragi

Avram G. Constantin, băcănie și
manufactură
Belciu Hristu, cârciumă, coloniale

și cafenea
Ciupilă B. Ioan, cafenea, cârciumă,
coloniale și manufactură

Cicrâcci

Ciuceanu C. Coman, cârciumă
Ciuceanu C. Ion, idem
Doncu C. Ion, grădinarie

Memet Nuf. Izet, coloniale
Mitrea P. Ioa, cârciumă
Mitrea P. Petre, idem

Omer Alim, cafenea
Osip Șimion, idem
Pavel Saveli, cârciumă

Globanu

Lefter N. V., fierar

Cobadin

Abdâr Mutalâp, coafor
Abdi Regep, cafenea
Abdula Veli Curt, băcănie și cafenea
Abram Armenac, coloniale
Baghasarian Ascic, cismărie
Bălăceanu C. Marin, apă gazoasă
Bogasâm Măgârdici, coloniale
Brinel Adolf, tierar
Chiloianof Coste, brutărie
Chiper Anghel, cafenea
Clet Gottfried, fierar
Condrea V., găzărie
Dragota P., apă gazoasă
Drefs Daniel, manufactură, mărunțișuri și coloniale
Dumitru B. Costi, moară
Garabet Agop, măcelărie
Garabet Ch., cafenea
Gasparian Capril, idem
G itan A. Gh. & Găitan A. Alexe, lân en-gros, cereale en-gros
Gheorghe St., cârciumă
Goșa D., cârciumă și cafenea
Haman Gottfried, rotărie
Hram M. Bilal, coloniaie
Ioregache I., fabrică de cărămidă
Iulius Iohan, tâmplărie
Jarnea Niță, cârciumă și coloniale
Lanz Friederich și Drefs Daniel, cărămidă, țiglă și ornamente de ciment
Leier E. Mihail, cereale
Lick Reinhold, fabrică de țiglă
Maer Mihael, fierar
Mărgean Teodor, manufactură, coloniale și cârciumă
Miras Ismael, păsărar
Munteanu Tache, Mărgean Tudor și Iliescu Vasile, cereale, cherestea, manufactură, coloniale, fierărie și băuturi
Nicolau T., coloniale și cârcium
Petrescu Nicolae, Ioan Gheorghiu, și Tecuță V. Gh., industrie de uleiuri vegetale

Popa N., cârciumă
Popa Ștefan, cereale
Popia R. Radu, cârciumă
„Progresul Agricol“, tâmplărie, fierărie, mecanică, construcții de mașini agricole
Pena C. Marin, mașină de treerat
Regep Osman, cafenea
Roșculeț N., cârciumă
Rustem Memet, coafor
Sava Chiriac, coloniale
Slaps Ferdinand, coloniale
Tilman Iohan, tâmplar
Vasile Gh. I., fierar
Vrăt Frederich, tâmplar

Cochirleni

Dinu Marin Gh., cârciumă
Luca L. Ion, idem
Petrescu Nicolae, coloniale și mărunțișuri

Cogelac

Bender Friderich, fierar
Budățescu Florea, lemnar
Buzdescu F., coloniale
Canton Aișer, idem și ceaprazărie
Cazacu D. Ion, cârciumă
Cârciomoschi N. Petro, idem
Cheru Iacob, fierărie
Chiriac Gh., croitorie
Ciurea G. Constantin, cârciumă, coloniale, cafenea, măcelărie, manufactură și cereale
Ciurea Gh. G., cafenea
Ciurea Gh. Ion, cismărie
Ciurea Gh. Vasile, cârc. și cafen.
Clucos Haindrich, coloniale
Cludic Iohan, fierar
Constantin I. Gh., lemnar
Dumitru I., moară de vânt
Garabetian Arachel, coloniale
Gheorghe D. Dimu, manufactură coloniale și ferărie
Gheorghe Rade, fierar
Gör.es Reinhold, fabrică de postav pentru țărani

Haim Daniel, untar
Haim Leibu, coloniale
Haimovici L. Avram, manufactură,
coloniale, fierărie și cereale
Han Oto, tâmplărie
Ionescu Ilie, Boeru Gh. și Spiridon,
cereale și derivate, vite și ali-
mente
Ivanof D. Cristu, coloniale, galan-
terie și manufactură
Letler Gr., cafenea
Lic Andreios, cismar
Marcarian Ervant, cârciumă
Matache Gheorghe, cârciumă, ca-
fenea, coloniale și manufactură
Minciu G. Nedelcu, cârciumă și
coloniale
Pascal Crist, moară de apă
Penciu Eniu, cârciumă, măcelărie
și băcănie
Petrol S. Petre, fierar
Ruse Ghim T., moară
Simion Colin, fierar
Singer Bourne & Co., mașini de
cusut
Stanciu Ene, măcelărie și mezel.
Stanciu H. St., coloniale și cafenea
Stroe I. Ioana, brutărie
Șatman Penciu, coloniale
Șon Iohan, idem
Șorane H., fierar
Taros Gh. Oprea, cârciumă
Trifanof Stanciu, cismărie
Verzeanu Gheorghe, coloniale, câr-
ciumă, măcelărie, manufactură

Dobromir

Apozoglu D. I., coloniale
Comescu Encică, idem
Coni Colin, grădinărie
Cristu T. zarzavagerie
Dancu I. Ion, coloniale și cârciumă
Donciu P., cârciumă
Dumitrof Costea, hamuri
Dumitru Dima, cafenea
Dumitru Jeliu, grădinărie
Filipescu Gh. I. Maria, cafenea

Frați Michel, mașini agricole
Gheorghe D. Stoian, cârciumă
Gheorghe N. Iordan, cafenea
Leonte Tuđorache, idem
Manea I. Ivanciu, idem
Manole Iordan, cârciumă
Marin N. Petre, cârciumă și bă-
cănie
Nicola Stan, cafenea
Samoilă V., cafenea
Stănilă Ion, coloniale și cârciumă
Vasile Stoiciu, moară

Docuzaci

Bădescu Stan, cârciumă
Budur Ion, băcănie, manufactură și
cafenea
Diaconescu Ion, cârciumă
Florică P. Mitrică, coloniale, ma-
nufactură și cafenea
Gruță G. Marin, împrumuturi
Moise Ion, cârciumă
Nicola Gr. Nicolae, coloniale
Truică Gheorghe, băcănie, manu-
factură și cafenea

Docuzol

Banca populară „Albina“. bancă
Balan Gh. F., fierar
Căciulă Mihai, cârciumă
Ivan Mincă, moară
Mihaiu I. Dumitru, cârciumă, bă-
cănie, cafenea și cereale
Mocanu Nicolae, carieră de nisip

Dulgheru

Banciu I. Nicolae, cârciumă, colo-
niale și manufactură
Morșoiu M. I., cârciumă
Petre R. Vasile, coloniale și mă-
runțișuri
Pitu P. Nicolae, coloniale și manu-
factură
Purcărea C. D., cârciumă, băcănie
și mărunțișuri
Toma Petcu, coloniale

Engemahale

Priceputu F. I., fierar
Ștefan Misac, manufactură și băcănle
Vlad E. Constantin, băcănle și cafenea
Vlad M. Ene (Moșt.), cafenea și coloniale
Vlad M. Ștefan, cârciumă
Zisu Vasile, cârciumă, cafenea și coloniale
Zisu M. Zisu, cafenea

Enghez

Ali Isan, brutărie
Dede Gnelil, coloniale
Dumitru Iordan, fierar
Gheorghiu M., cârciumă
Gheorghiu Totica, cafenea
Iuseim Ali, moară
Cleaniu B. Stan, cârciumă, coloniale și cafenea
Părăian I., cafenea și cârciumă
Pascale O., cârciumă, coloniale și cafenea
Rădulescu & Leier, cereale
Sahid Gafar, coloniale
Tozusoof N., cafenea

Enigea

Coman D., cârciumă
Constantin V., moară
Dobrică Ene, cafenea
Dumitrescu Gherasim, coloniale
Lazăr D., moară
Mihailu Anghel, fabrică de cașcaval
Niculai Constantin, cafenea
Vasile N. C., coloniale
Vasile T. Gheorghe, băcănle, cafenea și cârciumă

Enișenlia

Bobia I. D., grădinărie
Craciun V., idem
Dancu N. N., idem
Dinu Costea, idem

Dumitriu D., grădinărie
Gheorghe A., moară
Gherguș Ion, cârciumă
Haralambie I., cafenea și povarnă
Hogea Iuseim Ali, coloniale și cafenea
Hram Adim, fierar
Memet Zucheria, cafenea
Mitache Marin, coloniale
Munteanu Ion, cafenea și coloniale
Nediu M. Gh., coloniale
Olaru S. Pavel, grădinărie
Osman Memet, fierar
Porumbel D., cafenea, cârciumă, manufactură și măcelărie
Regep Iuseim, moară
Stoian Penciu, grădinărie

Esechioi

Badea M. Costic, fierar
Belber Memet Sali, cafenea
Coancă St. Gh., povarnă
Constantin P. Constantin, moară
Darie Tănase, cafenea
Dereli V. Belciu, cafenea și coloniale
Georgescu Ivanciu, cârciumă
Haralambie Ivanciu, moară de vânt
Ivanof Petrache, coloniale și ștofe
Peiu Done Tănase, fierărie
Tănase Dobre, darac

Facria

Atudoricescu Petre, cârciumă, băcănle și cafenea
Căpitanu Petre, cârciumă
Ichim M. Alexandru, cafenea, băcănle și manufactură
Knadel Simion, băcănle, cafenea și manufactură
Resner Cristof, coloniale, manufactură și reprezent. de mașini agricole
Stanciu Găitan, cârciumă
Suru Nicolae, cârciumă și restaur.
Zimer Carol, cariere

Gargalac

Agop St., moară
Chiva I. Chiru, idem
Dobre Gh. Ivan, fierar
Done Gh. V., moară
Dralcu Dobre Păun, cârciumă
Dumitru Caniu Simion, cârciumă,
băcănie, manufactură și cafenea
Filip Anton, fierar
Gheorghe T. D., moară
Gheorghe T. Gh., idem
Gheorghe T. nase, idem
Gheorghe I. Vasile, cafenea
Haginschi D., moară
Ianca Trandafir, cărămidărie
Ivanof D. Ioan, fierar
Lițcan Tănase, bragagerie
Marin Baniu, câșerie
Marin Colin & I. Dobre, coloniale
Mocanu I. Ion, cafenea
Nistor Gh., idem
Nistor Gh. Nistor, cârciumă
Pascu R. Costache, idem
Păun D. Ilie, coloniale
Penciu I. Gh., cojocărie
Penciu R. Colin, coloniale
Popov Anghel, idem
Rainu D., darac
Ștere Colin, fierar
Ștefan Ignat, fierar
Ștefănescu D., cârciumă
Suslu Dumitru & Co., moară
Teodor Petcu, coloniale
Triandafil Iancu, cărămidărie
Tudor P. Velicu, moară

Gârliciu

Durmache I. V., cârciumă
Ion M. St., coloniale
Potlog Dobre, măruntșuri, colo-
niale și cafenea

Gherengic

Arapu C., moară
Banca populară „Mircea Vodă“, fi-
nanțări

Canciu N. Ion, fierar
Dobrin N. Chiriță, cismărie
Dumitru Constantin, măcelărie
Fântână C., fierar
Hram Omer, coafor
Iulian Gh., cafenea
Jalbă M. Badea, cârciumă, colo-
niale și cafenea
Jalbă Mihaiea, cafenea
Mihalcea Irim, fierar
Murat Imai, cafenea
Stan C. D., fierar
Suliman Mustafa, lemnar
Șeitan G. Enache, băcănie și ca-
fenea
Șeitan Gh., cârciumă
Șerban A. Marin, fierar
Țanțu Moise, cârciumă
Zurnambet Ibadula, măcelărie

Ghiuvenlia

Buhunță Marin, cârciumă
Clățișteanu S. Stelian, idem
Cotoban N. Ion, idem
Cturamă I. Gg., cafenea
Hazar Asadur, manufactură și co-
loniale
Hârdu Gh., Iordache, cafenea și
băcănie
Nachiu C. Gheorghe, cereale
Pamuc Gh. Ioan, cafenea, băcănie
și manufactură
Tudose P. I. Nicolae, băcănie și
manufactură
Vlaicu O. Marin, cârciumă și ca-
feneă
Voicu St. Florea, cereale
Zaman Panu, coloniale

Ghizdărești

Antrop. Dănilă, coloniale și cafen.

Guzgun

Corcodel Gh. Ioan, cismărie
Culea Iancu, coloniale ✓
Deacu Gh. Radu, moară de vânt ✓

- Despinon Marin, cârciumă ✓
 Dobre E. Delea, grădinărie
 Doicescu P. N-lac, idem
 Doicescu A., fabrică apă gazoasă ✓
 Doicescu St., moară vânt ✓
 Encica Radu, darac lână ✓
 Filip P. Tudor, băcănie și cafea ✓
 Gheorghe Tănase, coloniale ✓
 Haralambie T., grădinărie
 Hristu I. Hristu, coloniale ✓
 Hristu I. Tănase, cârciumă ✓
 Ihezi Măgârdici, fierar
 Ivanciu Andrei, brutărie ✓
 Malcasian Garabet, cereale ✓
 Marin I. Costache, grădinărie
 Marin I. Dragomir, idem ✓
 Panait Marin, idem ✓
 Panait P. V., fierar
 Panait Stoian, grădinărie
 Rădulescu Culea, coloniale și cârciumă ✓
 Sarchizian Gh. Maria, cafea ✓
 Stamat Gh., moară vânt ✓
 Stamat Ivanciu, idem ✓
 Stoicu D-tru, grădinărie
 Șeicar Mevlita, brutărie ✓
 Tudor Dragon, croitorie
 Vasilescu Ciroș, grădinărie
 Voinea I. Gh., hamuri ✓

Hairanchioi

- Constantina M., cârciumă
 Ivanoglu Sarma, coloniale
 Stoica D. Vasile, fierar
 Tudorache Marin, coloniale
 Uzun 'D., cârciumă
 Vasile Ion, idem

Hârșova

- ✓ Anastasiu Frați, cherestea și cereale
 ✓ Apostoleanu O. Stelian, Munteanu Irimia și Moroianu S. Octavian, încălțăminte, sticlărie, manufactură, coloniale
 ✓ Bercu D. Ioan, cereale
 ✓ Bicovescu Teodor, tinichigerie și geamuri
 ✓ Bujilă C. Stelian, coloniale și manufactură
 ✓ Burnescu Victor, cârciumă și restaurant
 ✓ Chinaru G. Ion, coloniale și mărunțișuri
 ✓ Cristocea A. Duțu (sucurs.), manufactură, galanterie și încălțăminte
 Fenech Gh. și Șerb nescu M., cereale
 ✓ Gavrilă C. Stana, manufact., fierărie, mărunțișuri și colon.
 ✓ Georgescu A. Gh., fierărie, olărie, coloniale, dogărie și mărunțișuri
 ✓ Lazarof Dumitru, manufactură
 ✓ Memet S. Memet, cafea
 Munteanu Toma, cismărie
 Nicolae D. Nicolae, cârciumă
 ✓ Olteanu Ion, brutărie
 ✓ Papuc R. Duțu, cereale, băuturi en-gros și en-detail, ind. ceramice, moară, comision, vite, comerț
 ✓ Razis Ștefan, cereale
 Sacri M. Ibram, curelărie
 ✓ Severineanu C-tin, cereale
 ✓ Stamate Petre, sticlărie, ferărie, manufactură și coloniale
 ✓ Stavarache Ivanciu, coloniale, cereale, dogărie, tâmplărie, sticlărie, olărie, articole de menaj și fierărie brută.
 Teodorescu R. Gh., cârciumă și restaurant
 Toma C. Ioan, hotel, restaurant și cârciumă
 ✓ Tudor D. Ion, manufactura și coloniale
 ✓ Țăranu Marin, coloniale
 ✓ Țăranu Radu, idem
 ✓ Vineș Pavel, coloniale, sticlărie, olărie, manufactură, brutărie și cafea
 Voiculescu & Olteanu D-tru, manufactură, galanterie, coloniale, fierărie

Hasancea

Abdic Saim, cafeana și coloniale
Abdulatip Hafuz, coloniale
Chicos Gh. Ghoerghe și Kerescu
Ion, cereale și exploatare agri-
cole
Delil Abdula, coloniale
Fleşchiu I. Ion, cârciumă, manu-
factură, coloniale și cafeana
Gafar Memet Hagi, vite cornute
Galiş I. Ştefan, băcănă, cafeana
și cârciumă
Hadula Gelil, coloniale
Izet Ablaj, idem
Memet Hagi Asan, cafeana
Mezami Fezi, idem și coloniale
Seit Asan Hagi Seit, cafeana
Voiculescu Gh., cârciumă și colo-
niale
Ini-miv Toma, fierar

Hasiduluc

Asănăchescu D-tru, băcănă și bru-
tărie
Azmi Mensut, cafeana
Caeredin Flias, hămurărie
Cioconea B. Bucur, cafeana, co-
loniale, măcelărie și cârciumă
Codărlă Gh., cârciumă și cafeana
Dumitru Constantin, măcelărie
Hram Renzi, băcănă, cafeana și
han.
Luscov S. Ana, cafeana.
Macovei Minciu Duma, cafeana
Murşa Memet, măcelărie
Muşa Zecheria, cafeana și măce-
lărie.
Rustem Halil, moară.
„Sera Constanței”, Isăcescu & Vilh.
Zopelt, cultivarea și comerciali-
zarea florilor, zarzavaturi, etc.
Ştefan Ionel, cârciumă, băcănă,
restaurant și han
Teodoru Cristu, cârciumă

Lipnița

Danciu M. Stoian, fierar
Drăgan S. Stoian, coloniale
Dumitru I. N., cârciumă, mașină
de treerat și cereale.
Gheorghe Gh. Cristea, cismărie
Gheorghe Petcu Gh., darac și caf.
Hristu Paruș, fierărie și povarnă
Iacob Dumitru, cârciumă
Ionescu Marinache, cereale, cafeana
coloniale și lipscănie
Ionescu Panait, mașină de treerat
Ion Vasile Petre, povarnă
Iote Boris, cafeana
Ivan St. Tudor, cismărie
Ivanof Ghenciu, dulgher
Nedelcu D., fierar
Petcu Gh. Petcu, cafeana și colon.
Sfetcu Gh. Ioan, coafor
Ştefan I. Jeliu, fierar
Tănase Călin, darac, cereale, bă-
cănă, lipscănie și cârciumă
Vasile Stoian Ivan, lemnar și fierar
Vâlcu Gh. Neicu, cafeana
Vâlcu I. Hagi Gh., idem și colo-
niale

Mangalia

Amet Memet, coafor
Amet Nuri, Hămurărie
Anastasiu C., cereale și coloniale
Arghiropol Anastase, cafeana
Atanasiu Şt., cafeana și cofetărie
Anastasiu Hristu, cărămidărie și
olărie
Azif Zuber, fructărie și cafeana
Băboianu St. Ion, ferărie, rotărie
și cherestea
Bentoiu Gh. (moșt.), cârciumă
Beron D. D., cereale moară și
cârciumă
Boeru Gh., cârciumă și cereale
Brusalis T., idem
Bujilă Călin, coloniale
Caludi Eftimi, croitorie
Carabatache Cristu, croitorie

Cargali Ali, coloniale
Ceanu Vasile, ferărie, rotărie atelier și cherestea
Cocioglu Iusein Suliman, bucătărie și cafenea
Colef Tone, coloniale
Constantinescu Gh. D., cârciumă
Constantin I. Gh., farmacie
Cosman M. Ion, fierar
Cozanu D., Măcelărie
Cristescu C. farmacie
Cularof Anghel, atelier de curelărie și hamuri
Cunef T. Maria, moară de vânt
Curti C., cereale
Dănilă Nicolae, coșoc rie
Deciu Drăgan, cofetărie și coloniale
Delculescu I. Maria, coloniale
Demir Amet, bragagerie
Dobre Anghel, coloniale și zarzavaturi
Drumef Boris, tâmplărie
Drumef, D., fierar
Drumef Gh., idem
Dinciu N., coloniale
Dumitru H. Socrat, coafor
Elefteriadis D. Cleavulos, ceasornicărie
Etfui Ali Osman & Comp. cereale, coloniale și ștofe
Farmachi C., cereale
Fășie I., croitorie
Fenich Gh., cereale
Foroglu Gh. Nicolae, croitorie
Frații Stamate, cereale
Garifalos Panait, măcelărie
Geambașu Dumitru, pește
Gelal Osman, coloniale și cereale
Georgescu N., coloniale
Ghenof P., cismărie
Gheorghiu St. Gh., cafenea și coloniale
Gheorghiu St. N., birt
Ghilghidis C., coloniale
Giumbargi Osman, coloniale
Halacis Teodor, croitorie
Harduveli I., coloniale și măcel.

Hartenis Lascăr, manufactură și coloniale
Ionașcu Al., fierar
Ionașcu D., cârciumă cereale, cismărie și coloniale
Ionașcu R. Enache, ștofe
Ionescu I., coafor
Iordan T., cismărie
Isleam Seit Ali, măcelărie
Ismail Suliman, frizerie și cafenea
Ismail Suliman, coafor
Jecu Ștefan, cherestea și cereale
Kamnas Haralambie Gh., cafenea și fruct rie
Leonidis Antonis, cereale și coloniale
Leonte D. & Alexiu Staro, coloniale
Luca Tudor, atelier de fierărie
Lupu Gh., măcelărie și apă gazează (fab.)
Marinescu Alex., zarzavaturi, alimente și fructe
Marinescu Vasile, ferărie și rotărie
Marin T. Șteflea, rotărie
Marin Velicu, birt
Marnulea I. D. & co., narnularie
Marnulea Mihalache, coșocărie
Marnulea M. St., coloniale
Marnulea Petrache, tâmplărie
Memetcea Cadăc, coloniale, cereale, cafenea și han
Memet Izet Ibram, coafor
Mergianu Ismael, potcovărie
Moldoveanu R. Nicu, cârciumă și hotel
Moroianu Octavian, cismărie
Moscu Ioan Enache, tinichigerie
Munteanu Ichim, croitorie
Mustafa Amet, zarzavat și alimente
Mustafa B. Fuat, cereale, lemne, cherestea, coloniale și manufactură
Mușătescu Petrache, cismărie și frizerie
Naghe M. Șt., croitorie
Naibaner Gofreid, fierărie și rotărie

grea Ion, birt
 Necolau Gh. Al., croitorie
 Necolau Gh. Vasile, cafenea
 Nedu N., văr.rie
 Negrea Ion, cârciumă
 Neofotis St., cism.rie
 Nicu Ichim V., cârciumă
 Nicolae Hristu, atelier mecanic
 Nicola Ioan, tinichigerie și atelier
 mecanic
 Nicola Th. Gheorghe, Dima Ște-
 fan, Chiriacof Chiriac M. coloniale
 și manufactură
 Oancea Luca (Moșt.), cârciumă
 Omiț St. Rada, cafenea
 Oprea Petrache, cismărie
 Opreșan Gh. Constantin & Pavel
 Hagi Nenu, fierărie și cereale,
 coloniale și manufactură
 Oprea I. Tache, fierar
 Osman S. Osman, coloniale
 Panait Anastase, cismărie
 Panait D. Anastase, coloniale
 Panait H. Spiro, idem
 Papațanasia Gr., birt
 Papuc R. Duțu, cârciumă și cereale
 Pița Gh., cismărie
 Popa N., cârciumă
 Pribeagu Manea, rotărie
 Profite Ilie, librărie
 Radu C., cârciumă
 Răducu R. N., coloniale și brutăr.
 Reicu Ceristea, tinichigerie
 Ronciu I. Ana, librărie
 Roșculeț O. N., cereale
 Ruse V. Ioan, curelărie
 Sali Memet, coloniale și frizerie
 Sambiese Penelope, cârciumă
 Șerif Salim & Co., lemne
 Simion Gh., brutărie
 Stoianof Sava, cojocărie
 Stoicescu Șt., cereale, coloniale,
 mezeluri și pescărie
 Stoican D. Nicolae, birt
 Sulucă C., stofe
 Șerbănescu Mihalache, cereale
 Șerif Ismael, coafor, cafenea, ce-
 reale și făină

Șerif Rașim, cafenea
 Șerif Salim & Co., carieră de piatră
 Ștefănescu Răduc, cârciumă
 Teodoris Chiriac, brutărie
 Teodoris Horal, cereale și colon.
 Theodoru Th. Gh., cârciumă, de-
 pou de vinuri, coloniale, restau-
 ranț, cereale și han
 Tohăneanu Gh., zugrav
 Teodoride N. Iani, cereale
 Tudoroglu N. Iani, cârciumă
 Țăranu Marin, ștofe
 Țochi Tone, coloniale, ștofe, ce-
 reale și fierărie
 Tone Mihail, cismărie
 Tone Mihail, Simion Radu și Ni-
 colae R. Nicolae, cismărie
 Tone Mihail și Ștoicescu Ștefan,
 zarzavături
 Vasiliu Prometeu, cereale, manu-
 factură și coloniale
 Verzea Alexe, cârciumă
 Voicu Ion, stofe
 Votcagi D. Iani, măcelărie
 Vurlis Iani, cârciumă și restaurant
 Zamatrache N., cafenea
 Zumer Gmail, idem

Mârleanu

Aftalion S. I. și A. Levy, cereale,
 import-export și orice mărfuri
 Banciu V. Ion, pescar
 Burleanu I., cafenea
 Dumitru A., manufactură și colo-
 niale
 Dobre T. Iordan, manufactură și
 coloniale
 Done D. Gh., cariere
 Duzuc Ș. Gheorghe, cariere
 Encica Gh., manufactură și câr-
 ciumă
 Encica Stoian, cârciumă
 Nicolau Gh., pescar
 Nichifor Gh., fierar
 Nicolau Iordan, cârciumă și manu-
 factură
 Penu St. Vasile, fabrică de ulei și
 fierărie

Poladian Parsek, cereale
 Rizea Gh. Ghiț , pescar
 Roșca I. Petre cârciumă
 Sasu Gh. Ioan și Sasu Gh. Aurel,
 cereale agentură și comision
 Satan M. D. pescar
 Sorescu Ilie, idem
 Stamat D., hămurărie
 Sterliu C., cafenea și cârciumă
 Stoian S. Marin, cârciumă și cismărie

Medgidia

Ablai Iusuf, coloniale
 Acmola Abi, cafenea
 Aceit Velisa Ibrahim, cafenea, brașovenie și mărunțișuri, bucătărie, coloniale și fructe
 Age Omer Abdurazac, tinichigerie
 Agi Benli Ilias, birt
 Agopian C. Sarpuchi, manufactură, băcănie și mărunțișuri
 Agopian S. Calust, manufactură și coloniale
 Aidanian Tavit, cereale
 Aivagian Ovanes, manufactură, hărnărie și ghet
 Aldea Papia Aldea, manufactură, fierărie, coloniale și făină
 Alexiu Gr., fierărie
 Ali Mamut, brutărie
 Ali Osman, măcelărie, coloniale și fructe, bucătărie și grădinărie
 Amet Agi Sefchet cereale
 Amet Seitagean, coloniale
 Apostolovici Hristu, apă gazoasă
 Artinian H. Garabef, coloniale, restaurant, bodegă și fierărie
 Atanasiu St., ceasornicar
 Avanian Nișan, cafenea, coloniale și cismărie
 Avranidi Panait, lipscănie
 Bahulea Gh. Maria, birt
 Barcaru Vasile, coloniale și cafenea
 Barzan I. I., fierărie
 Bârzan I. Maria, cârciumă
 Bârzan N. Aurel, cârciumă, birt și cafenea

Bârzan N. Aurel & Boia O. Oprea, fierărie, faianțarie și coloniale
 Beciu P. Radu și Iacob Ch. Ion, brașovenie, manufactură, galanterie și încălțăminte
 Bohdželian Iacob, băcănie și fructărie
 Boia O. Oprea, coloniale, fierărie, brânzeturi și delicatose, frânghierie, săpunuri și mărunțișuri
 Bodeanu Petrache, croitorie
 Bogdasarjan Husep, coloniale, fructrie și lăptărie
 Buza Spiru, măcelărie
 Cadâr Meuli Ibrahim, coafor
 Căiredin Septar, geambaș, coloniale, cereale, fructe și măcelărie
 Calivet Azis, birt economic
 Caizer Carol, moară
 Cangea V. Nicolae, cafenea
 Cărciova D. Tudorache, librărie, coloniale, fierărie și manufactură
 Chenof Tudor, cafenea
 Chintilă Iani, hotel
 Chintilă Iani Vasilica, restaurant, cafenea, hotel și han
 Chircor Agop, încălțăminte
 Chirițescu C. Florica, hotel
 Cincu I. Radu, băcănie, lipscănie, fierărie, sticlărie și dogărie
 Ciucur D. (Moșt.), cârciumă
 Ciudrea N., cojocărie
 Ciurea Petre, manufactură, coloniale, galanterie și încălțăminte
 Coliva D., măcelărie
 Coman G., cârciumă
 „Compania dobrogeană de mori, arături și transporturi“, mori autocamioane și auto-tractoare și instalarea lor
 Comșa A. T., încălțăminte
 Constantin Ilie, pescărie
 Constantin Toma, cismărie
 Constantinescu Spirea, încălțăminte
 Cornea Radu Gh., băcănie, mărunțișuri și cafenea
 Costea Naum, cafenea

- Cristu Dumitru, cârciumă, berărie și varieteu
- Cristovici Ioan, lăptărie și bragag.
- Cristu N., cârciumă
- Țucu Gh., croitorie
- Cucumelis Petre, hotel
- Darioglu S. Chircor, coloniale
- Dălgeanu Ilie, restaurant cârciumă, fierărie și coloniale
- Dălgeanu Sorin, coloniale
- Deculescu C., coloniale
- Deleanu I. Nicolae (sucurs.), manufactură, încălțăminte, coloniale și cereale
- Drăgănoiu Mihalache, cârciumă și restaurant
- Dumitru I. Elisabeta, cafenea, lăptărie și restaurant
- Enache Gh., tâmplărie
- Enache M., Cincu I. Radu, coloniale, fructe, restaurant, pescărie, măcelărie, manufactură, lemne și cărbuni
- Enăchescu T. Nedelcu, fotografie
- Erimie Costache, coloniale
- Ermulea Suliman, băcănie
- Fabrica „Apolo“, teracotă, faianță, bazalt, cărămidă, refract., sticlă, olărie, cărămidă, țigle
- Făcoianu O. Irimie, croitorie
- Filip Zoia, hotel
- Florea N., cârciumă
- Florea T. Marin, fierar
- Flucus N. Ion, băcănie, cereale, fructe, lemne de foc și brașovenii
- Gunadin Ismael, cafenea
- Giuvelea I. Lucreția, coloniale
- Georgescu Vasilica, hotel
- Gheorghe St., încălțăminte
- Gheorghiu Dumitru, coloniale, zarzavat, fructe, brașovenie și mărunțișuri
- Ghiojdean P., cârciumă
- Ghisdeanu Radu, grădinărie
- Ghișescu F., cherestea
- Grigore Neculae (Moșt.), cârciumă
- Goldstein Leon, cârciumă
- Golea C., cereale
- Gustin N., cojocărie
- Hagiopol Panait, cereale
- Halmi Chiamil, brăgagerie
- Hristu T. Ioan, coloniale
- Iacob S. Ilie, manufactură și coloniale
- locas D. Constantin, cumpărări de cereale în comision
- Ion Sterie, brutărie
- Iordan G. Dumitru, cârciumă și restaurant
- Iordan Gh., grădinărie
- Iorgala N. Chiriac, hotel și cafenea
- Iosif St., tinichigerie
- Isleam Husein, restaurant, cofetărie, și fructe
- Ivanovici Iosif & Co., brutărie
- Ivanovici Stavru, grădinărie
- Jura Alexe, fierar
- Laban Toma, încălțăminte
- Ladopol Efstathios, fabrică de rahat, halva și bomboane
- Latif Hatige, grădinărie
- Latif Z. Refic, fierăric, coloniale și fructe
- Limiadis M. Manole, restaurant, lăptărie și cafenea
- Luca Vasile, depozit de băuturi
- Malian Hacic, frizerie
- Marinescu Gh. Maria, fierărie, manufactură, coloniale, lemne și librărie
- Marin R. Șerban, fierar
- Mihalcea Gh. Ioan, depozit de lemne de foc și de construcții
- Minciună C. Alexandru, cârciumă, coloniale și depozit de lemne
- Mândreanu Vasile, dogărie, coloniale, fierărie și mărunțișuri
- Mănăilă Sandu Aurel, cârciumă și coloniale
- Melingoci Anastase, cârciumă
- Memet Curt Zabil, brutărie, simigerie și plăcintărie
- Memet Ismail Curtbeche, coloniale și fructe
- Memet Riza, coloniale
- Mihăilescu P. Petre, farmacie

Mitu Gh., brutărie
Mogârdici Agop, coafor
Mogos I. D., fierar
Munteanu Alexandrina, modistă
Munteanu I. Ion, cârciumă, coloniale și cafenea
Mujdaba Iacob, coloniale
Muscă G. Safta, coloniale
Nanu Sayu, fierărie, mașini agricole, coloniale, manufactură și încălțăminte
Nase A. Gh., cârciumă
Nase G. Anastase, cereale
Nedelcovici Anghel, brutărie
Nezier Hamdi, cafenea
Nicolae Petre, cârciumă
Nicolae Tudor, idem
Nicolau I., moară
Niculescu Gh., cojocărie și coloniale
Nistor Ion, coloniale
Nițulescu D. Răducan, stofe
Oancea Constantin, coloniale, zarzavat și fructe
Oancea Costache, cereale
Oancea Dumitru și Oancea Costache, încălțăminte și atelier de încălțăminte
Oancea E. Aurel, brânzărie, cereale, lemne de foc și coloniale
Olteanu Șimion, cafenea
Oprescu St. Gh., cârciumă
Oprici Voicu, fierar
Olteanu Ilie, cârciumă
Paloș I. Nicolae, cârciumă și depozit de băuturi
Papadopoulos Caloiani, brutărie
Papadopol Ilie, idem
Papuc N., cârciumă
Pavel Florea, coloniale
Penea Gh., încălțăminte
Peneș D. Frații, manufactură, brașovenie și galanterie
Pârtache Ion, croitorie și postăv.
Pârtache Ion și Brombergher Carol, coloniale, croitorie și brașovenie
Petricu Traian & Apostolovici S. Rada, cârciumă și apă gazoasă

„Podgoria“ S. A., cârciumă
Popescu M. Gh., lipscănie
Popescu M. V. & Stanni P. Stanciu, fierărie, pânză și mobile, fabrică
Popescu Nicolae, cofetărie
Pricop Nistor, birt
Profit Asimache & Co., birt
Roșca N., cârciumă
Roșca O. Ion, coloniale
Roșca O. I. Mihail, cârciumă
Sacarian Capriel Ervant, coloniale, manufactură și mărunțișuri
Sachelaridi Panait, cârciumă și restaurant
Sava Ilie, cafenea, coloniale, birt, bragagerie și mărunțișuri
Savu Nanu, birt
Săvulescu Ion, cherestea
Secfosian Bohos, tâmplărie
Semerdjian Leon, manufactură, coloniale
Serni Gh., grădinărie
Socaci Gh., croitorie
Sofronovici Iordan, plăcintărie, cimirie și brutărie
Solomos N., fructărie
Sorescu B. Stan, librărie
Stoianof Iordan, cârciumă
Stănilă Gh., măcelărie
Statatos Anton, idem
Stoianovici Pela, birt și cafenea
Suliman Abduraman, coafor
Suliman Memet, potcovărie
Șeitan M. Drăgan, lipscănie
„Singer Bourne“ & Co., mașini de cusut
Ștefan D., fierar
Ștefanian A. Haic, pânzărie
Tasgioglu Constantin, cereale, vânzări de vite, import, export și comision
Tinu V. Drăgan, coloniale
Teodorof M. Ivan, încălțăminte
Teodorof Stoian, cafenea
Trano P. Paraschiva, fructe, zarzavat, coloniale și cereale
Turchigian Ohanez, hotel

Țangaride Al., cârciumă
 Țârlea G. Anastase & Bradu I. Ion,
 cereale, lemnărie, geamuri, fie-
 rărie și coloniale
 Țața N. C., coloniale
 Țața N., cârciumă
 Țețcu D. Boian, curelărie
 Țigănuș Iordache, pânzărie
 Țigănuș Vasile, cârciumă
 Țumachi C. P. și Gh. Frațl, ce-
 reale
 Țugui I. Ion, lemne, coloniale, de-
 licatase, mărunțișuri, fructe, făină
 și carieră de nisip
 Ulmeanu Ion, fierar
 Vahit Gafar Mustafa, cafenea și han
 Vasilef Cristu, grădinărie
 Vasile Petrea, curelărie și tăbăcăr.
 Veneș Al. & Gugu Nico'ae, lips-
 cănărie
 Vlad Gh. George, librărie, coloniale,
 depozit de lemne, galanterie și
 mărunțișuri
 Vlad I. Ion, pescărie
 Vlad Vasile, cârciumă
 Voicu D. Gheorghe, cârciumă, res-
 taurant, brașovenie, manufactură,
 mărunțișuri, coloniale, dogărie și
 fierărie
 Zamatrachi Iani, tâmplărie
 Zaharescu Ion, coloniale
 Zaharide Stavru, mode, galanterie
 și manufactură
 Zamfir Voicu, hotel
 Zati Asan, coafor
 Zissis M. Naum, vinuri en-gros
 Xantopol D. I., cereale

Molciova

Chircor Agop, încălțăminte
 Ciufu N., cârciumă
 Ciufu P., cafenea
 Lazăr I. Nicolae, cafenea
 Mareș Nicolae, cârciumă
 Pogan Mihai, fierar
 Reșid Abdul, coloniale

Murfatlar

Acai Seit Cian Seit fructărie
 Apostol Hristu, cafenea
 Arefț Elena, birt și cafenea
 Asan Asan, cafenea și frizerie
 Banca de Scont Constanța, cereale
 Bădărică B., zarzavagerie
 Bălăceanu C., cârciumă
 Bălăceanu N., măcelărie
 Bentu Gh. Bucur, croitorie
 Beșleagă Nicolae, piatra
 Botez Ecaterina, birt
 Bualghi M. Memet, b'i calde
 Catingri Panait & Zipsman Alfred,
 cereale
 Chircorian Garabet, brutărie
 „Chitila“, Fabrică de zahăr, nisip
 și piatră
 Ciocan Gh., cârciumă
 Cojocar N. Stan, tâmplărie
 Constanța Dumitru, curelărie
 Constantinescu Al., mecanic
 Cuat Ablai Hagi, cafenea
 Cucuvian Ion, cafenea
 Diamandi Al., coloniale
 Dicu Simion, gaz
 Dragomirescu Gh., cârciumă
 Dumitrescu Costi, cereale
 Dumitru Gh., coafor
 Emirbec H. Omer, cafenea și stofe
 Enculescu Ion & Hasen, cherestea
 Epaminonda C., moară
 Garabetian A. Garabet, manufac-
 tură și coloniale
 Georgescu Gh., cereale
 Gheorghe Ion, fierar
 Ghisoceanu Stancu, cafenea
 Hagiopol Panait, cereale
 Haneș Paul, băi calde
 Hasan Mustafa, coloniale și cafen.
 Ianculescu I., coloniale
 Ianulescu I. & Calaridis, stofe
 Isliam Seit Cherim, cereale
 Kircorian M. Harguhi, coloniale și
 manufactură
 Lipenschi Nicolae, băcănie, cârciu-
 mă și coloniale

Manolescu I. & Rosalis, cereale
Manchi Albert & Anklan Emil, fa-
brică de ulei și darac de lână.
Manh Iohanes, coloniale, manufactură,
fierărie și mașini agricole.
„Măr șești“, Fabrica de zahăr, ca-
rieră.

Moga Gheorghe, cârciumă, băcă-
nie, cafea, cereale și depozit
de lemne

Miulescu T., florărie,
Nedelescu Ioniță, tinichigerie
Michifor Gheorghe, tâmplărie, mo-
bile și bihale

Nichita V. Mihai, fruct rie
Petrescu V. Mihaiu, cismărie
Petrof Andrei, fierar
Popa N. Gh., cojocărie
Popa Nicolăe, cojocărie
Popescu Elena & Teodosiu G. Si-
nefta, unt și brânză, fabrică

Radu Șt., cereale
Roman Vasile, măcelărie
Roming Vasile, cafea și coloniale
Roșca I. Dobre, cafea
Roșu Enache Ion, cârciumă
Sair Salim, potcovărie
Salvatore Condino, tâmplărie
Samedichian Măgărdici, cereale
Sava E. Sava, coloniale

Sava Ilie & Co., cereale și lână
Săvulescu R. Ion, cărămidărie și
olane.

Seria N. Iordache, coloniale
Sfestarof Gheorghe, pescărie, fructe
și zarzavat

Sucri Asan, măcelărie
Tasse Ion, cafea și birt
Tatosian Saac, cafea, lipscănie
și zarzavaturi

Teofic Amet, coafor
Trandafir D., măcelărie
Trandafir Gh., fierar
Vlad I. Gh., cismărie
Wilhelm E. Cristian, fabrică de
țigle

Zaharia H. Gh., brutărie
Zanet H. Gh., cafea

Zărnescu I. Dobrița, băcănie, ca-
feea, manufactură, măcelărie și
depou de lemne

Zebilian S. Mardiros & Derbabian
Ohan, coloniale și manufactură
Zecheria Iacob, cafea și colon.

Muslubeiu

Andrei Ioniță, împrumutător
Anefi Bagos, cafea și coloniale
Bagăș Anefi, băcănie, manufactură,
cârciumă și cafea

Căineanu Dinu, cârciumă
Eroste Chirilă, cârciumă
Erunica Archip, cârciumă
Muston A., coloniale
Petru Costache, cârciumă și cafen.
Radu Tudor, cârciumă
Roșculeț S. Tandu, coloniale
Teoader Șerban, coloniale și câr-
ciumă.

Tudor D. Ion, cârciumă
Țăranu Gh., coloniale
Vasile Gh. D., coloniale
Vasile I. Ioniță, cârciumă, băcănie
și cafea
Vasile S. Ghiță, cârciumă

Mustafaci

Abit Ablai, coloniale
Balat H., coloniale
Borcan M., coloniale, cârciumă și
cafea

Ionescu T., mașini agricole
Jurne Mustafa, coloniale
Murat Regep, mașini agricole
Omer Beitula, cafea
Celi A. Menan, cereale

Oltina

Aftalion S. I., și Levi A. Iacob,
cereale, import, export și alte
mărunțișuri

Balac I. Marin, coloniale
Balcanski G. Dumitru, fierărie, co-
mision, cereale și cherestea

Banca de Scout, cherestea, cereale
și depozit de băuturi
Calfa Menit, cismărie
Caracaș T. Al., croitorie
Carasava D., coloniale
Chergie Petcu, povarnă
Chitu I. Marin, croitorie
Chitu S. Pavel, croitorie
Conduras Atanasiu D-tru, colon.,
delicatese și m runțișuri
Constantinescu V., fierar
Coțofan T., curelărie
Croitoru T., povarnă și gr. dinărie
Dima I. G., coloniale și stofe
Dincu Radu, grădinărie
Dumitrescu Elena, coloniale
Gardea Mihalache, moară
Gh. Tănase, brut rie
Ghiunelian C., stofe
Gimpi ea Ene, stofe și coloniale
Gimpirea Eniu, coloniale și fierărie
Giumpirea M., stofe și coloniale
Iamandî C. C., fierar
Ionescu Ivanciu, cismărie
Manea Ion, cafenea
Minciu N., coloniale și cârciumă
Minciu T., coloniale
Mitu Gh. Gh., stofe și coloniale
Mocanu Anghel, croitorie
Negrea I. Gherase, cârciumă
Panaiotache H. Parasehiv, coloniale
cărămidărie

Petrescu Vasilache, fierar
Poladian Parsek, cereale
Popescu C., cereale
Popescu N., coloniale
Răsoi N., coloniale
Secher I. T., cârciumă
Tulea Ion, cârciumă
Vlante D., moară
Zavergiu Iancu, stofe

Osmancea

Alipaz Agi Abduraîm, cafenea
Cruceru Ion, cafenea
Ebulrus Agi, cafenea
Gavrilescu C., cârciumă

Nebi Ali Seid, cafenea, moară și
vite cornute

Osman Curt, cereale
Rădulescu D., cafenea și coloniale
Saurbec Çalil, cafenea

Osmanfaca

Atanasof Penciu, moară de vânt și
fabrică de cașcaval
Niță Ilie, cafenea
Radu I. Ion, cafenea și coloniale
Răileanu Bănică, băcănie și cafen.

Ostrov

Abdula Osman, coafor
Aneste Toma, cafenea
Anghel Lambache, cârciumă
Anghel D. Marin, brașovenie și
coloniale
Bănică M. Panait, coloniale și câr-
ciumă.
Caraganciu D. D., fierărie
Constantin Marin, coloniale
Coțofanî Gh. D., pește
Dimcea Tache, coloniale
Dobre C., pescărie
Dragnea Minciu, fierărie
Dumitrescu Gh, măcelărie
Dumitriu Panait, coloniale și bra-
șovenie
Gheorghiu D., cârciumă și colon.
Gvegelii C., cafenea și hanuri
Iordache Al., cismărie
Lefter Florea, cafenea
Lefter Marin, brutărie
Lefter M. Ciurea, fierărie
Lefter M. D., măcelărie
Mavdiu Tudor, cârciumă
Mustafa Ali, cafenea
Neculai A. Niculae, croitorie
Nedelcu Dobre Tudor, cafenea
Nedelcu P., cismărie
Nedelescu S. D., cârciumă
Osman H. Chemal, moară cu abur
Osman Mamut, coafor
Pană Vasile, birt
Pascu G. Vanghele, lăptărie

Penciu Enache, zarzavagerie
Petrescu D., potcovărie și fierărie
Popescu Vanghele, cârciumă
Razvan Iusuf, ziare
Rotaru Gh., fierărie
Stoenic I., cârciumă și coloniale.
Șniter Samoil, marchidan
Tănase T. P., croitorie
Vanghele Haralambie, carciuma și coloniale

Pantelimon

Bănoiu Anghel, cârciumă
Dogărescu Arion, carciuma
Filip I. Tudor, cârciuma, manufactură, coloniale și cafenea
Iusuf Chiamil, cafenea
Mocanu Marin, băcănie, cafenea și

Pană Nicolae, cârciumă
Trandafir Gh. Vasile, cereale manufactură, băcănie și cafenea
Vainoega A. Stoia, cârciuma

Parachioi

Anghelescu C. M., cârciumă
Apti Latif, coafor și cafenea
Butărăscu D., mașina de treerat.
Butăr scu Iancu, coloniale
Butărăscu N. T., moara
Caraboef Ruse, fierar
Catană Marin, coloniale
Cazașopol Iani, fabrica de var, și coloniale
Cismaru T., coloniale și manufactură.
Constantin D., măcelărie
Constantin T., cafenea
Demorian Strati, cafenea
Făcu N., coloniale,
Florescu I., cafenea
Florescu N., coloniale
Geambașu I., coloniale și manufactură.
Georgescu C., cojocărie
Gheorghe A. E., stofe
Gheorghe Culea, fierar și lemnar.

Ion Culea Stan, coloniale
Ionescu Gh. Jana, cafenea
Ionescu N., cafenea
Manea Gh., coloniale
Mihu P., cafenea
Osman Ali, fierărie, lemnărie și coloniale.
Paladian Miran, stofe și coloniale
Rădulescu I., mașina de treerat
Rusan Colin, fierar
Țonca N. A., olărie
Vasile Emiș, coloniale
Vasile M. Lazăr, coloniale
Vasile M. N., cârciumă
Velin Petcu, vărărie

Pazarlia

Anghel Stoica, cârciumă, cafenea și coloniale
Carapet D. Vartolomeu, lemne de foc și cherestea
Dobrescu M. Ștefan, cherestea, carciuma, cafenea, coloniale și manufactură
Munteanu N., cârciumă
Străe Costace, băuturi en-gros
Trușașu Marin, cârciumă, băcănie și cafenea
Vlădianu M. Costache, carciuma.

Peletlla

Ghencea D., cârciumă
Hristu Netca, moara
Netcu Neiciu, cârciumă
Vasile Lazăr, coloniale
Velicu T., moară

Peștera

Brânzan I. Parasthiva, cârciumă, băcănie și cafenea
Bârzan O. Maria, cafenea
Călin Gh., cafenea
Farăș N., carciumă
Goșa B. Bucur, coloniale
Mileri Gh., lemnar
Moiescu I., fierar

Nicolae D. Stan, fierar
Păduraru Șt., fierar
Petcu Niți, coloniale
Poiană Dumitru, fierar
Popa I. D-tru, carciună, băcănie,
fierărie și manufactură
Rădulescu M. Radu (sucurs.), ce-
reale și vite

Roșca D. Ion, coloniale și carciună
Roșca I. Ion, coloniale și carciună
Spiridon Dumitru, cafeenea
Spiță P., coloniale și carciună
Stănișor D., coloniale și carciună
Stoian D., cafeenea și coloniale
Șerban Iancu, fructărie
Tarăș N., coloniale
Usta Sali, fierar
Vasile Gh., fierar

Potur

Derebei Dima, moară
Derebei G. Velciu, moară
Dragan Slave, cereale
Gheorghe Mitiu, moara
Hristu Chiru Velicu, moara
Ilief Paniu Iordan, băcănie, cafeenea
manufactură și mărunțișuri
Iordan Constantin, moara de apa
Minciu P., fierar
Minciu P. Minciu & Trandafir Stoian
cereale și orice alt comerț
Munteanu S. Ion, grădinărie
Munteanu Ștefan, manufactură co-
loniale și croitorie
Petrof Mihail, moară
Popescu Barbu Nicolae, b uturi
en-gros, cereale, cherestea și co-
loniale.
Popescu B. Nicolae și Vasiliu
Ganea Ion, cereale și cherestea
Sali Usein, b c nie, cafeenea, bra-
gagerie, măcelărie și vite
Slave Ioan, moară
Stoianof Gh., moara
Stoianof Hristu, moara
Sultan Ștoian, moara
Sifen Tănase, carciuna și cereale

Teodoru Stoian, cereale
Topal Vasile, moară
Vasiliu Peniu, fierar și moară
Vâlcu Dima (moșt), moara
Zaporofan P. Coliu, moara
Zaporofan P. Tudor, moara
Zeciu P. Panait, povarnă.

Rasova

Aftalion S. J. și Levy A. Iacob,
cereale, import, export și orice
mărfuri
Așciu S. C., coloniale
Bădilă N., coloniale
Bucic Constantin, cafeenea, manu-
factură și băcăcie
Buciu M. Niculae, coloniale
Cleandis Tudor, brutărie
Costache D. Elena, coloniale
Dumitrof D. Vasile, coloniale.
Grigorescu N., cafeenea
Hristu I. Hristu, coloniale
Hristu I. Pavel, carciună
Hrisiu Stanciu, cafeenea
Iorga Deli Hristache, carciună
Ligi Sinai, cereale
Mihali Hagi Vasile, coloniale
Nițel Chiriac Ion, fierărie
Pandele E. Petre, cafeenea
Penderes Gh., cafeenea
Rădulescu Gh., coloniale
Sasu Gh. Ioan și Sasu Gh. Aurel
cereale, agentură și comision
Sterlin Nache, cafeenea

Regep-cuius

Alim Abi, moara
Andrei Gh., moara
Apti Osman, cereale
Arsani Memet, moara
Berber Osman Amet, cafeenea
Demirșa Hagi Matei, moara
Demirșa V. Naim, cafeenea
Dobrescu L. Florea, băcănie și
manufactură
Gheorghe R. P., cafeenea
Iordache I. D., coloniale

Mustafa Asan, cafea
Petcu Radu Gh., coloniale
Popescu M. Ion, cârciumă
Popescu Radu, cereale
Răileanu G. D., fierar
Șerban Dobre, cafea
Suliman Mursel, băcănie, manu-
factură și cafea
Suliman Mustafa, cafea
Suliman Nazif, cafea
Uzună Ion, cârciumă

Satișchioi

Bădica St., cârciumă
Buzoianu Bogdan, cârciumă, cafe-
-nea, băcănie și manufactură
Ciucă Constantin, cârciumă
Ghiulea Gr., cârciumă
Ihiletcu, cârciumă
Popa Toma, băcănie
Tănase G. Ioan, cârciumă
Tudorache Coadă, cârciumă

Saraiu

Boitan Ion, cârciumă

Sarighiol

Abduraim Zecheria, cafea, băcă-
-nie și manufactură
Buciu N. Ion, cârciumă, coloniale
și cafea
Lang Vilciu, cârciumă
Pârveu St., coloniale și cafea
Sibiceanu P., coloniale

Satu-nou

Feraru Raducan Vasile, fierar
Jianu Dumitru, cojocărie
Nanea Nicolae, coloniale, manu-
-factură și cafea
Marin Anghel, povarnă
Nuțu Marin Vasile, lemnar și fierar
Pădureanu Gh., povarnă
Riscu Gr., darac

Seimeni

Chirilă D. Gheorghe, cârciumă și
băcănie.
Ciorbaru P., cârciumă
Prună Ilie, cârciumă
Șerbănescu I. Ion, cârciumă, bă-
-cănie și cafea
Șerbănescu N., cârciumă
Stoian Gh. Gheorghe, cârciumă
Vojea Dumitrache, cârciumă

Tatlageac

Abdula Veli, cafea
Cojanu Alex., coloniale, cafea și
cârciumă
Constantinescu M. Ioan, fierar
Costache Gh. Ioan, cojocărie
Dumitrescu D., grădinărie
Gheorghiu Chiriachița, cafea
Lupu Gh., cârciumă
Narzi Hagi, măcelărie
Zgarcea Alexe, cârciumă

Techirghiol

Advocat Ghețu, vilă
Advocat Atanasiu C., magazine
Anagnostidi T., vilă și cășărie
Anagnoste I., coloniale, tutungerie
crâșmă
Anastasiu C., cismărie
Anastasopol Sevas., vilă
Andrei Papa Andrei, brutărie și
vilă
Atanasiu Ioachim, restaurant, bru-
-tărie, vilă
Bagiac Radu, camere și restaurant
Barbu Radu, vilă și băi calde
Bardan Alexe, vilă
Bălașa Florica, vilă
Bogasian Garabet, manufactură
Bucur Alex., casă
Bulgărea Ion, vilă
Burgovan I., doctor
Bușiepure T., vilă
Butărăscu D., vilă
Caramfil Maria, farmacie

Căciulă Niță, vilă
 Călinescu, vilă
 Căpitan Iliade, vilă
 Căpitan Șerbănescu, vila
 Căpitan Stănescu, vilă
 Chin Alexe, doctor
 Cioroianu D. vilă
 Clairo I. Grigore, vila
 Cojocaru Petre, vila
 Colonel Ghenădescu, vila
 Colonel Ionescu, vila
 Colonia școlară „Piatra Neamț”,
 vila
 Gheorghiu Alexe, zarzavagerie
 Popescu Victor, măcelărie
 Elefterie Gh., măcelărie
 Veli Eniu, măcelărie
 Veli Abdul, măcelărie
 Popaz C., măcelărie
 Xenofon Gritas, coloniale
 Georgescu F. N., crâșmă
 Georgescu Frosa, cafenea și re-
 staurant
 Panait Dumitru, zarzavagerie
 Cojocaru Afrino, cismărie
 Comunitatea Israelită, sanatoriu
 pentru coloniile evreești
 Constantin Simion (moșt.), vila
 Constantinescu Aug, vila
 Constantinescu I., vila
 Constantinescu Petre, vila
 Constantin Vasile, vila
 Crețu S. T., băi calde și hotel
 Cristescu C., vila
 Drăghici St., vila
 Doamna Popescu, vila
 Dobrescu (Moșt.), vila
 Dobrescu I., vila
 Dona Iosef, doctor
 Dr. Băjenaru, vila
 Dr. Dragomirescu, vila
 Dr. Furtună, vila
 Dr. Sachelarie, vila
 Dr. Sadoveanu, vila
 Dumitrescu Gh., vila
 Dumitrescu I. Maria & Comp., co-
 fetărie și restaurant „Zori de zi”
 Dumitrescu Șt., cofetărie și rest.

Dumitriu I., cofetărie și restaurant
 Dumitriu N., cofetărie și restaurant
 Dumitru Jan, cofetărie și restaurant
 Em. Dănilă, cofetărie și restaurant
 Fotache Lina & Bejan Ana, hotel
 Frații Costea, vila
 Frații Ionescu, casă
 Gavrilă Ilie, casă
 Gărciulescu I., crâșmă
 Georgescu Frosa, casă
 Georgescu F. Nicolae, cârciumă,
 coloniale, cafenea și restaurant
 Georgescu I., vila
 Gheorghe C. Gherghina, vila
 Gheorghiu Iosif, vilă și cărămidă,
 Gheorghiu Mihalache, cârciumă,
 restaurant și cafenea
 Giorgian, vilă
 Gheorghe St. Aneta, vila
 Goșa Maria, vila
 Graben Halde & Maior Manolescu
 cismărie
 Grosu Jean, casă
 Grozea Aron, casă
 Hristu Cristina, vila
 Ilie Panait, casă
 Ionescu Vasile, vila
 Iordan Vasile, coloniale
 Jipa Neculai, vila
 Lazarovici E., vila
 Lazăr N., vila
 Lăzrescu T., crâșmă și cafenea
 Lepădatu Petrache, casă
 Limbidis, vila
 Macri H. P., cărămidărie
 Macri Pericle, vila
 Maior Ceaușescu, vila
 Maior Manolescu, vilă și băi calde
 Maior Popovici, vila

Wolf Schwarz

Magazin de încălziminte

Piața Independenței, 16

Maior Vanghele, vila
 Mandru Florica (Sper, Pax, Iris) vila
 Marcu Dumitru & Geani Panait,
 lapte și fabrica ea derivatelor
 Marcoșeanu Nicolae, cârciumă și
 restaurant
 Medgidie Gh. Constantin, cafenea
 Ministerul Muncii, restaurant, sa-
 natoriu, băi calde și vilă
 Musafa Rifat, casă și c.ș.ărie
 Namas Calile, cafenea
 Naum Spîru, vilă
 Negrin N. I., hotel și vilă
 Nicolau Constantin, casă
 Nicolau C. Traian, cârciumă, re-
 staurant, băcănie și mțcelărie
 Nicolau Traian, cârciumă și restaur.
 Orezeanu Gh., hotel
 Păpleacu, vilă
 Petrescu N., cismărie și vilă
 Pițigoi Lazăr, vilă
 Polihroniade Colonel, vilă
 Popa I., vilă
 Popa Tipografu, vilă
 Popescu R. Nae, vilă
 Popescu Ștan, vilă
 Popescu Șteliana și Caramfil Maria,
 vilă
 Riga Constantin, băcănie, manu-
 factură și mărunțișuri
 Rozescu Baba, vilă
 Sari Constantin, vilă
 Șeir Amet Omer, casă
 Sidor, doctor
 Soc. Techirghiol-Sat, 7 vile: A-
 del, Alexandri, Hagi Pandele,
 Maria, P. pușica, Speranța, Zori
 de zi; 3 instalațiuni de băi calde,
 restaurant, cofetărie și bodegă,
 fabrică de cărămidă
 Sorescu-Maria & Preotu Mircea,
 hotel
 Stambler Heinrich, vilă
 Stavru M., vilă
 Ștefănescu Iordan, vilă
 Stoian Adam, bodegă, restaurant
 și berărie
 Stoica Nicolae, băcănie și tutung.

Suliman Aliș, casă
 Șerbănescu Anton, vilă
 Șteimberg, vilă
 Știghie Iulius, vilă
 Tailer Albert, 2 vile
 Tașcă Gh., vilă
 Tănăsescu Iorgu-Voiculescu, vilă
 Tătăranu, doctor
 Tiliță I. (Moșt.), băcănie
 Tiliță Maria, vilă
 Traian Nicolae, vilă
 Țeposu Aurel, vilă
 Ulteru Dr., vilă
 Vasilescu Mișu, cârciumă, restau-
 rant și cofetărie
 Vidrighin N., hotel, restaurant și
 băi calde
 Vi. duș Vasile, vilă
 Volfram Gh., hotel-pensiune
 Vornicu Petre, hotel
 Wolf, vilă
 Zamfirescu Alb., vilă

Topalu

Chivu Maria, cârciumă
 Croitoru D., coloniale
 Croitoru D. Dobrița, băcănie și
 manufactură
 Crudu A. Vintilă, coloniale și ma-
 nufactură
 Dănilă D. Dinu, coloniale, fierărie
 și manufactură
 Decu A. Marin, cârciumă
 Doicu Niță, coloniale
 Iga Ion, coloniale, manufactură,
 mărunțișuri, fierărie, cereale și
 cafenea



Mărgărit M. Nicolae, cafeana, fructe
băcănle și mărunțișuri
Mitu C. Manole, coloniale și ma-
nufactură
Necula Mih iță, cărciumă
Petroianu Constantin, băcănle și
manufactură

Popa Andrei, pobarnă
Preda S. D., cărciumă
Preda S. Zamfir, cărciumă și caf.
Socarici N., povarnă
Socariciu N. Gh., cărciumă
Socariciu N. O., coloniale
Stăncescu M. Ion, cărciumă, băcă-
nle, mărunțișuri și manufactură.
Vintilă Costanda, coloniale, cafe-
nea și mărunțișuri

Tortoman

Ciocan Bucur, cărciumă, coloniale
și cafeana
Donc N. Dumitru, idem
Donc Nistor, cărciumă
Feizula Isleam, cafeana și coloniale
Manicatide T., cariere
Șerban Pantazica, cafeana

Topraisar

Amet Iusuf, curelărie
Banca Populară „Reduta“, bancă.
Bucurescu St., croitorie
Crăciun Nicolae, cărciumă, cafeana,
băcănle, manufactură și cereale.
Gheorghiu Carol, cafeana și căr-
ciumă

Gheorghiu Iani, cafeana și cărciumă
Gheorghiu Vasile, cismărie
Olteanu Ion, rotărie
Pop Iosif, fierar
Vrahopol Hristu, cărciumă

Tuzla

Anton D., hămurărie
Antonescu D., hotel
Apti Ali, bărbier
Chifil Gh., fierar
Constantin I. C., coloniale și caf.
Constantin N. Dumitru, coloniale,
manufactură, cafeana și cereale.
Constantinov Costică, cărciumă
Crăciunescu I., birt
Diamandopol N., moară
Herner Anton, cărciumă și colon.
Hristu Gheorghe, măcelărie
Ionescu Stan, coloniale
Manea V. Petre, fierar
Manole Gh., cărciumă, brutărie și
coloniale
Movilă I. Sever, hotel
Muzica Gr., hotel
Panait D., hotel
Popescu Nicolae, măcelărie
Popovici Andrei, băi
Profit Harichia, moară
Puiu Gh., hotel
Taiber Albert, hotel
Tănase Ivan, măcelărie, cafeana și
fierărie
Tănase Ruse, cafeana
Vasilescu M., cărciumă și birt

Запазети рекламита си за

„ANUARUL GENERAL AL DOBROGEI“

за 1926 г.

Кореспонденция на всички езици

T A B L O U

de firmele sociale cu sediul principal în afară de circ. Camerei de Comerț Constanța cari au sucursale în circ. acestel Camere

Europa Orientală, import-export, sediul București str. Paris 3, sucursală Constanța str. G. Cantacuzino 14, înscrisă la 9 Noiembrie 1923.

J. S. Aftalion și Jacob A. Levy, cereale, import, export și alte mărfuri, sediul București strada Râureni 21, sucursale Constanța str. Carol 21, Oltina, Mârleanu, Rasova, înscrisă la 19 Octombrie 1923.

Nicolae Petrescu, Ion Gheorghiu și Gheorghe Tecuța, industrie de uleiuri vegetale și uleiuri vegetale „Cioara”, sediul com. Cioara jud. Brăila, sucursala satul Caciamac com. Cobadin, înscrisă la 28 Septembrie 1923.

Banca Țăranilor, comerțul de bancă, sediul Silistra, sucursala Constanța, înscrisă la 24 Septembr. 1923.

Paza de noapte Soc. an., Paza în timpul nopții a prăvăliilor, viilor, locuințelor, fabricelor, construcțiilor etc., sediul București str. Sf. Apostoli 41, sucursala Constanța str. Chr. Georgescu 3, înscrisă la 4 Sept. 1923.

Soc. G-rală de exportatiune Anonimă Română, Import, export de cereale și orice mărfuri, întreprinderi comerciale și industriale, operațiuni de bancă, comision și reprezentanțe, sediul București str. Lipsani 10, sucurs. Constanța str. L. Catargi 24, înscrisă la 18 August 1923.

Banca Crissoveloni S. A. R., bancă, sediul București str. Lipsani 17,

sucurs. Constanța Piața Indep. Palatul Primăriei, înscrisă la 14 Iulie 1923.

Const. & Jean G. Besi, Societ. în nume colectiv, Comptuar Dunărea și M. Neagră, Reprezentanțe și agenții fluviale și maritime, sediul Brăila, sucursala Constanța str. Cantacuzino 14, înscrisă la 22 Iunie 1923.

Banca Ellino-Română S. A., Operații de bancă, sediul Brăila, sucurs. Constanța str. C. C. Arion 1 înscrisă la 14 Iunie 1923

Redevența S. A., Exploatarea și comerțul produselor subsolului, sediul București str. Negustori 28, sucursala Constanța str. G. Cantacuzino 21, înscrisă la 16 Iunie 1923.

S. A. R. de transporturi internaționale Schenker & Co., Exploat. oricăror afaceri, exped., întreprinderi, vămuri, frachete, sediul București str. Săvropoleos 6, sucursala Constanța str. L. Catargi 24, înscrisă la 30 Mai 1923.

Manissalian Frères, Cereale, sediul București calea Victoriei 28, sucursala Constanța strada D. A. Sturza 43, înscrisă la 11 Mai 1923.

După ultimele statistice întocmite de Oficiul stării civile, s'a constatat că nici o logodnă nu s'a stricat, dacă s'a făcut cu verighele cumpărate dela

P. ȘAPIRA

CL. I. SLAVIS

Repräsentation et Comision
Import-Export-Vite-Cereale

CONSTANȚA

Strada Lasoar Catargiu, 15

Albert Algranie & Mayer Algrante import și coloniale, manufactură etc., export de cereale, cherestea, lemne de foc, petrol și derivate, sediul București str. Lipscani 1, sucurs. Constanța str. Carol 17, înscrisă la 7 Maiu 1922.

Cunard Line Soc. An. Rom., Agenție de vapoare, sediul București calea Victoriei 52, sucurs. Constanța str. Roșiori 2, înscrisă la 16 Dec. 1922.

Marc Vuccino, Reprez. Soc. Fraisinet & Comp. transp. și consumațiuni de carbuni, reprez. soc. asig. maritime, sediul Brăila str. Portului 16, sucurs. Constanța str. Cantacuzino 20, înscrisă la 18 Dec. 1922.

Soc. pt. comerțul cu mașini de cusut Singer-Bourne & Co., sediul pt. România București Bulev. I. C. Brătianu 21, pt. străinătate New-York, sucurs. Cernavoda înscr. la 31 Noemb. 1922, Medgidia înscr. la 19 Sept. 1922, Cogealac înscr. la 19 Sept. 1922, Constanța înscr. la 2 Iunie 1922.

„*Compero*” comercializarea petrolului românesc soc. în nume colectiv, Intreprinderi de orice afaceri de petrol în comiș. prin reprez. pe cont propriu, sediul București, str. Brezoianu 2 bis, sucurs. Constanța str. Al. Lahovari 4, înscrisă la 11 Oct. 1922.

Frații Calmanovici Soc. în nume colectiv, Cereale și derivate în

interior și export și orice alte întreprinderi, sediul București str. Praporgescu 5, sucurs. Constanța str. Petru Rareș 5, înscrisă la 21 Iulie 1922.

Soc. An. Continentala pt. exportul de cereale, Cereale în genere transp. și operațiuni financiare, sediul București str. Paris 4, sucurs. Constanța str. D. A. Sturza No. 1, înscrisă la 17 Iulie 1922.

Soc. Unirea în aume colectiv în București iar în Constanța Societ. Dobrogea, Cherestea, lemne de foc, carbuni și materiale de construcții en-gros și en-detail, sediul București șoseaua Ștefan cel Mare 208, sucursala Constanța șos. Mangaliei 6, înscrisă la 20 Iulie 1922.

Lascarides & Comp., Agenție de vapoare, sediul Galați str. Portului, sucursala Constanța strada Remus Opreanu 4, înscrisă la 7 Iunie 1922.

C. N. Tripo & Fii, Pielărie, sediul Centrala Constantinopol, sucurs. București str. Abatorului 34, Constanța str. V. Alexandri 9, înscr. la 8 Mai 1922.

Birourile unite de expedițiuni, Expedițiuni prin reprez. Marcu Stark, sediul București, sucursala Constanța str. Cantacuzino 19, înscr. la 8 Febr. 1922.

Solari Brothers, Agenție de vapoare și comision, sediul Brăila strada Traian 14, sucursala Constanța str. L. Catargi 17, înscr. la 14 Februarie 1922.

LUCA CARAPLI

IMPORT-EXPORT

Constanța

Strada Costache Negri, 21

SPIRO P. SELELIS

**Coloniale, Comision, Import,
Export**

— CONSTANȚA —

M. Dobrescu, B. Abramovici & Co., Import și export reprez. consignații, agentură maritimă, asigurări și comis., sediul Galați str. Portului 29, sucurs. Constanța str. Carol 2, înscr. la 1 Martie 1922.

Nicolae Suré & Co., Coloniale și articole orientale, en-gros și detail pe cont propriu și în comision, sediul Galați str. Portului 37, sucurs. Constanța str. Traian 15, înscr. la 7 Febr. 1922.

Aux Printemps de Bukarest S. A. Manufactură și galanterie, sediul București str. Lipsani 41, sucurs. Constanța str. Carol 23, înscr. la 12 August 1921.

Soc. An. Forestieră, Exploatare de păduri și industria lemnului, sediul București, sucurs. Hârșova, înscrisă la 11 Iulie 1921.

Banca Viticolă a României, Vinuri și rachiuri en-gros, sediul București calea Plevnei 2, sucursala Constanța str. Rahovei 24, înscr. la 25 Aprilie 1921.

Soc. An. Comerțul Națiunii, Chereștea, lemnărie și cereale, suc. Constanța, înscr. 13 Aprilie 1921.

Oficiul Economic al României, Import, export, expediții, vămuri, desfacere de mărfuri etc., sediul București calea Victoriei 1, sucurs. Constanța Bulev. Elisabeta 10, înscr. la 1 Febr. 1921.

Intercontinentală Soc. G-rală Română, Transporturi pe uscat sau pe mare, vămuirea mărfurilor,

efectuarea încasărilor, închirierea și exploatarea mijloacelor de transport și antrepuzitatea și agenție maritimă, sediul București, sucurs. Constanța strada D. A. Sturza 21, înscr. la 20 Decembrie 1920.

Teodoridi & Co., Agentură de vapoare, sediul Brăila, sucurs. Constanța Hotel Mercur, înscr. la 7 Decembrie 1920.

„Viteza“ *Companie de transporturi internaționale și camionaj,* Transporturi, sediul București strada Caragheorghievici 7, sucurs. Constanța str. Ovidiu 13, înscrisă la 1 Dec. 1920.

Alf. Aftalion, Marco Prezenti, Marco Prezenti, & Co Import, export, cereale, sediul București strada Lipsani 10, sucurs. Constanța Piața Independ. 22, înscrisă la 20 Oct. 1920.

Frații Goldemberg Soc. în nume colectiv, Import de materii textile, fierărie, droguri, coloniale și materii prime industriale, sediul București calea Griviței 93, sucurs. Constanța str. Al. Lahovari 4, înscrisă la 6 Oct. 1920.

Soc. în comandită „Viile Buzăului“ Vânzare și cumpărare cu ridicata de vinuri, rachiuri de prune, tescovină, drojdie și fabricarea acestora, sediul Baz u str. Clemeștei 14, sucurs. Constanța str. Carol 102, înscr. la 15 Iulie 1920.

Soc. Anon. „Transilvania“, Bancă pt. comerț și industrie, sediul București, sucurs. Constanța str.

SOCRATE SAVA

**BIROU DE EXPEDIȚII ȘI
VĂMURI**

— Constanța —

KALUST ANTON
 Manufactură și Bumbac
 En-Gros
 — **CONSTANȚA** —
 Telefon 412

Rahovei, înscr. la 22 April 1920.
Soc. în nume colectiv „Dealul Buzăului, En-gros de vinuri și băuturi spirtoase, sediul Buz u str. Unirei 59, sucurs. Constanța str. Carol 100, înscr. la 11 Martie 1920.

Universala S. A., Mașini agricole, sediul București str. Paris 4 bis, sucurs. Constanța, înscr. la 20 Oct. 1919.

Banca Cerealiștilor, Bancă, sediul București str. Lipscani 8, sucurs. Constanța Bulev. Elisabeta, înscr. la 12 Dec. 1919.

„*Uniunea Comercială*“ Soc. Anon. pentru dezvoltarea comerțului cu orientul, întreprinderi comerciale, sediul București calea Moșilor 31, sucurs. Constanța str. Pescari 3, înscr. la 28 Iunie 1919.

Soc. An. Română-Germană, fostă plugul cu aburi Ventzky S. A., Pluguri cu aburi ale fabricii Ventzky (Germania), sediul București str. Paris 4 bis, sucurs. Constanța str. Jupiter 6, înscr. la 22 Iulie 1914.

Banca Marmorosch Blank & Co., Bancă, sediul București, sucurs. Constanța, înscr. la 14 Aprilie 1914.

Banca Românească, Operațiuni de bancă și operațiuni comerciale de orice fel, sediul București, sucurs. Constanța, înscrisă la 1 August 1914.

Banca de Scont a României, Bancă

și tot felul de operațiuni de credit, sediul București, sucursala Constanța, înscr. la 1 Iunie 1909.

F. Martin & Co. Suc. D'H. Ivry, Expedițiuni, V muiri de mărfuri și depoz. de mărfuri, sediul București, sucurs. Constanța, înscr. la 13 Dec. 1908.

Banca Comercială Română, Bancă, sucurs. Constanța, înscrisă la 17 Iulie 1908.

Banca G-rală a Țării Românești, Oper. de bancă, dcp. comis. avansuri, as. mărfurilor etc., sediul București, sucurs. Constanța str. L. Catargi 40, înscrisă la 5 Iunie 19 6.

Banca de Credit Român, Operațiuni de cereale, sediul Brăila, sucurs. Constanța, înscr. la 21 Octomb. 1903.

C. J. Sasu & Co., Comision de cereale, sediul Brăila, sucursala Constanța str. Elena 38, înscr. la 19 Aprilie 1903.

Soc. Anonimă de ciment din Europa orientala „Parrlane Artificială”, Fabricarea de ciment, sediul Anvers, București, sucurs. Cernavoda, înscr. la 13 Martie 1901.

Watson & Yonell Agenți de vapoare și expediții, sediul Galați, sucurs. Constanța, înscr. la 12 Decembre 1896.

IOSEF BIRNFELD

Vechul și cunoscutul magazia
 „La Alter“

:: Curele engleze pentru ::
 transmisiuni
 Asortiment de Manometre
 Constanța

Strada Ștefan cel Mare 47

(colț) sub Hotel Londra

ION N. TUDOR

Magazin de fierărie brută
și lucrată, Văpsele, lacuri,
 ciment
Strada Ștefan cel Mare 69
Constanța

Moldova, Lemnărie fasonată, sediul Piatra Neam, sucurs. C-tanța, înscr. la 5 Februarie 1894.

B-ca Națională a României, Bancă de scont și circulațiune, sediul București, sucurs. C-tanța, înscr. la 29 Aprilie 1894.

Lloyd Triestino S. A., Navigațiune cu vapoare, sediul Viena și Triest, sucurs. Constanța. înscrisă la 23 1892.

M. Ipranosian & Co., Manufactură, sediul Galați, sucurs. Constanța str. Dragoș Vodă

Soc. Anon. Șteaua Românuă, Soc. Petroliferă, sediul București, sucursala Constanța.

Soc. Anon. Astra Română, Societ. Petroliferă, sediul București, sucursala Constanța.

Soc. An. Româno-Americană, Societate petroliferă, sediul București, sucurs. C-tanța.

Soc. Anon. Aquila Franco-Română Soc. petroliferă, sediul București, sucursala Constanța.

Soc. Anon. Atlas, Soc. petroliferă, sediul București, sucursala Constanța.

Soc. An. Concordia, Soc. petroliferă, sediul București, sucursala Constanța.

Soc. Anon. Unirea și Orion, Soc. petroliferă, sediul București, sucursala Constanța.

Soc. Anon. Cometa Soc. petroliferă, sediul București, sucursala Constanța.

Soc Anon. Vega, Soc. petroliferă,

sediul București, sucursala Constanța.

Soc. An. Petrol Blok, Soc. petroliferă, sediul București, sucurs. Constanța.

Soc. Mercur, Coloniale, sediul București, sucurs. Constanța.

Soc. Anon. Olea, Soc. petroliferă, sediul București, sucurs. Constanța.

Soc. Creditul Petrolifer, Soc. Petroliferă, sediul București, sucurs. Constanța.

Soc. An. Dacia-România Societ. de asigurare, sediul București, sucurs. Constanța.

„Agricola“ Soc. Anon., Societ. de asigurare, sediul București, sucurs. Constanța.

Soc. An. Naționala-Victoria, Soc. de asigurare, sediul București, sucurs. Constanța.

Soc. Anon. Urania, Soc. de asigurare, sediul București, sucursala Constanța.

Soc. Asigurarea Românească, Soc. de asigurare, sediul București, sucursala Constanța.

Casa Dreyfus, Cereale, sediul București, sucursala Constanța.

Casa Kuhmberg, Expedițiuni, sediul Galați, sucursala Constanța.

Soc Anon. Techirghiol-Sat, Exploatare de băi, sediul București, sucursala Constanța.

Soc. An. Internațională, Transp. exped., sediul București, sucurs. Constanța.

Firma Avgherinos, sediul Sulina, sucursala Constanța.

Casa D. N. Brousse, sediul București, sucursala Constanța.

Soc de navigație România, sediul București, sucursala Constanța.

G. Gatorno, sediul Braila, sucurs. Constanța.

Luca P. Niculescu, Manufactură, sediul București, sucurs. C-tanța.
Japi Viellard, Eerzog & Co., Fabrică de ciment și șuruburi, sediul București, sucurs. C-tanța.
A. P. Calantzis, Cereale, sediul București, sucursala Constanța.
Colin & Co. Soc. An., Automobile accesorii, sediul București, sucursala Constanța.

Banca Agricola, Operații bancare, sediul București, sucurs. Constanța.

Banca Lazaris, Operații bancare, sediul București, sucurs. Constanța.

Soc. Marilor Stabilimente, sediul București, sucursala Constanța.

Distribuția Petrolului, sediul București, sucursala Constanța.

Banca Comercială Română

Capital social Lei 50.000.000

Rezerve Lei 20.936.260.46

Sediul central: București, str. Smârdan 3

Sucursale: Brăila, Chișinău și Ploești :::

**Agentii: Bazargic, Constanța,
Craiova, Galați**

Consiliul de Ad-trăție: Principele Basarab
Brâncoveanu, președinte

Domnul Camille Blondel, vice-președinte
P. Barbé, M. Boutry, P. Cheysson, I. N. Christovloni, Anton Mocsoni, S. Moruzzi, R. Halfon, Al. Ottulescu, P. I. Vassalopolulo, René Villaro, Ed. Wiener

::: Tot felul de operații de bancă :::

Adresa telegrafică: „COMRO“

Sediul social; STRADA SMÂRDAN, No. 3

INDUSTRIILE DIN JUD. CONSTANȚA

Ambalaje metalice

Constanța

- „Aquila Franco-Română“
- „Astra-Română“
- „Concordia“
- „Tomis“, Israel Solomon & Co.

Apă gazoasă

Constanța

- „Delfinul“
- „Minerala“

Ateliere mecanice și turnătorii

Constanța

- D. Davidsohn
- „Energia“, soc. cooperativă
- Reihman Robert & Gogonea
- Soc. „Anonim“ de transport“

Bere

Constanța

- Frații Gruber

Cămăși

Constanța

- „Rapid“, M. Câzlariu

Ceramică

Cernavoda

- Fr. Pușchilă

Constanța

- Andronescu V.
- Medgidia*
- „Apollo“
- „Industria Ceramice“

Clei

Constanța

- „Furnica“, I. Vasiliu
- Menahim N. & Beiner Carol

Construcții metal. și cazangerie

Constanța

- E. Wolf

Cretă

Murfatlar

- Manicatide T. & Co.

Culori de pământ

Defcea

- Soc. „Mircea Vodă“

Frânghii

Constanța

- „Odgonul“

Ingrășăminte

Constanța

- „Furnica“, I. Vasiliu
- Menahim N. & Beiner Carol

Lumânări

Constanța

- Alexandru Ion
- Frangopol Frango
- „Industria Unite Dobrogene“

Mezeluri

Anadalchio

- „Industria Alimentară Dobrogeană“

Mori

Aliman

- Locot. Chiriacescu

Almalău

- Stoef D. Dobre

Anadalchio

- Anton Iancu

Amurcea-Hasancea

- Gotlieb Gmei

Armuli

- Ioșcu Heghe & Stoilov Ignat

Hasiduluc

- Arzami Menseit

Beilic

- Mițulescu I.

Biul-biul
Cornea Gh.
Boașciic
Sacheti & S. Lazopol
Canara
Inginer D. Zosiman
Zamfirescu Mircea
Caramurat
Nengheș Petre
Caraomer
Adolf Reichard (Moșt)
Cavaclar
Succesiunea Stoicescu Gh.
Cerna-vodă
Farmache
„Industria Românească“
Cherim-Cuius
Heinrich Stambler
Chiorcișmea
Dădilă Zaharia
Chiorgi
Secfried A. Andrei
Stehu Iosef
Ticu Stan
Cobadin
Ressner Eduard
Cogelac
Sezonof Samoil
Constanța
Moara Dobrogeană
Guzgun
Vasile N. Radu
Dobromir
Raiman Radu
Dorobanți
Colonel Dumitrescu C. N.
Dulgheru
I. M. Moisciu
Enigea
Anastase Mihail

Eșechioi
Frank August
Gargalâc
Arapu Constantin
Ghiuvenlia
Sorescu S. Marin
Hârșova
Bercu
Lipnița
Nicolae Dumitru
Mangalia
Fritz V.
Ghiță Dumitrescu
Medgedia
„Compania Dobrogeana M. A. T.“
Nicolau P. I.
Murfatlar
C. & N. I. Epaminonda
Popescu Anghel
Oltina
Vlaade D.
Osmanfaca
Ștefănescu Iordache
Ostrov
Osman Hagi Kemal
Pantelimon
Voineanu Dobre
Parachioi
Polihroniade A. Cornelia
Rădulescu Gh.
Peștera
Popeea I.
Potur
Vasiliiu G. I.
Rasova
Anastasiu Avram
Sarighiol
Chepart Gh.
Libelt Ecaterina

Tari-Verde

Blat Cristea
Petre Unter Sih

Techir-ghiol

Bobescu Bilaș
Topalu
Ionescu Petrache

Topraisar

Butică Alexe
Viile Noi
Frederik Deg

Mobile

Constanța

„Aurora“, C. Mărăcineanu
Bujoni Stanciu
Coleș N. Ion
„Reconstrucția Dobrogeană“

Pânzeturi

Constanța

„Industria Unite Dobrogene“

Rafinării de petrol

Cerna-Vodă

„Colombia“

Postavuri

Constanța

M. Leier S. A.

Rahat, bomboane, etc.

Constanța

„Bela Gusta“
„Mercur“, Matateia E.
„Regina Maria“, Hagiopol

Săpun

Constanța

Alex. Ion
Frangopol Frango
„Industria Românească“
„Industria Unite Dobrogene“

Sfoară

Constanța

„Odgoul“, Banca Maritimă

Sticlă

Constanța

Soc. „Cristalul Dobrogei“

Șuruburi, bușane, nituri

Cerna-Voăă

Uzinele Japy Viellard Herzog & Co.

Tâmplărie mecanică

Constanța

„Aurora“, C. Mărăcineanu
Bujoiu Stanciu
Coleș N. Ion
„Reconstrucția Dobrogeană“

Tăbăcării

Constanța

Demveris Caloyeros & Co.
„Tăbăcăria Românească“

Tipografii și cartonage

Constanța

„Alba Iulia“, Constantinescu
„Albania“, M. Sofir
„Constanța“, Soc. anonimă
„Dobrogea Jună“
„Tipografia Comercială“

Torturi

Constanța

M. Leier, S. A.

Oleiuri

Constanța

„Industria Agricolă Dobrogeană
Medea-Constanța“
„Industria Românească“
Seefried și Fii

Unsoare

Constanța

„Furnica“, I. Vasiliu
Menahim N. & Beiner Carol

Marii agricultori din Județul Constanța

Comuna	Moșia	Proprietarul
Anadolchioi	Anadolchioi	Ateneul Român
"	"	Moșt. I. Movilă
"	"	Paulina Zosiman
Alacap	Alacap	Gh. Filip
"	Turc-Murfat	Gh. Ionescu
"	"	Ion Manolescu
"	Alacap	T. Minulescu
"	Endecarakioi	Regep Hagi Murat, D.D. Șteflea
"	Turc Mufat	D-tru E. Șteflea, N D. Șteflea
"	Nazarcea	Simion Vasilescu
"	Alacap	Moise Văleanu
Biulbiul	Biulbiul	Moșt. Col. Bădulescu
"	"	Mihail Laier
Baeramdede	Baeramdede	Aurel Butu
Canara	Canara	Pavel Alexandrachi
"	Mamaia	Adina I. C. Brătianu
"	Palaz	I. Dumitrescu
"	Horozlar	C. Marina
"	Palaz	Apostol D. Mirea
"	Horozlar	August Resner
"	Canara	Constantin B. Șeitan
"	"	Ing. D. Zosiman
"	"	Moșt. Raiua
"	Palaz	Gabriela G. Duca
"	"	Grigore G. Duca
"	"	Ioan G. Duca
"	"	Michel Termes
Cicrâcci	Cicrâcci	Adina C. Brătianu
"	"	Moșt. Chipara Hară
"	Ține de satul Ci-crâcci. Tașaul și Parachioi	Michel Termes
"	Tașaul	Maria C. Raina
"	"	Adelaida C. Alexandrescu
"	Cicrâcci	Lucreția M. Ionescu
Caramurat	Çaramurat	" "
"	"	Octavian Moroșeanu
"	"	Matei Bajanschi
"	"	P. G. Sassu
"	"	P. R. Tocitu
"	"	Mihail Valerian
"	Cicrâcci	Lucreția L. Ionescu

Comuna	Moșia	Proprietarul
Caramurat	Hagi Cabul	Petre Loke
Cavargic	Chirișlic	Ali și Aneta Calafateanu
„	Cheremet	Jilie J. Jiteanu
„	„	Alex. Bălescu
„	Palaz Mic	Michl Termes
„	Cavargic	Aurora Căp. St. Georgescu
„	„	Maria E. Vlădescu
„	„	Maria E. Vlădescu soție
„	Seremet	Constantin Ionescu
„	Cavargic	C. M. Vlădeanu
Cogealac	„	Const. Paraipan
„	Tariverde	S. Grigorescu
„	„	Paulina Lichiardopol
„	„	Silvia Abramescu
„	Cogealac	Const. Maior Popilian
„	Tariverde	Moșt. Davidoglu
Casapchioi	Casapchioi	Moșt. D. Atanasof
Caranasuf	Caranasuf	Moșt. C. Davidoglu
Ciobanu	Ciobanu	C. Oancea
Cartal	Cartal	Al. M. Roșculeț și Moșt.
„	„	N. Oancea
Cernavodă	Seimeni	Papazoglu
Chiorcișmea	Chiorcișmea	Aurel Moțoi
„	„	Valeria Moțoi
„	„	Voicu Moțoi
„	Tășpunar	Moșt. I. Rozescu
Chiostel	Caratai	Gheorghe Golea
„	Chiostel	Stan Vidrighin
„	„	Mihail Valaori
Carol I	Dorobanți	Chiriță Drogeanu
„	„	Niță Gologan
„	„	Alorman Mămăligă
„	„	Ioan Negrea Moșt.
„	„	Maria Nistor
„	„	C. Oancea
„	„	Moșt. Nistor Aldea
„	Carol I	Gheorghe Toma
„	„	Maria și Moștenit. L. Oancea
Cobadin	Cobadin	Maria P. Aldea
„	„	Wilhelm Clet
„	Caciamac	Emanoil E. Leier
„	Sofular	Mihail Lei
„	„	Mihail E. Leier
„	Caceamac	Nicolae Moise
„	„	Gh. G. Popa

Comuna	Moșia	Proprietarul
Cobadin	Cobadin	Ștefan Popa
"	"	Cristof Resner
"	"	M. Șuțu
"	"	D-na Carp
"	"	Stan B, Sorescu
Caracicula	Două-Mai	Radu și Amedeu Butărescu
"	Agilar	Tănase Curte
"	"	Ioan Curec
"	"	Col. Zoe Hamza Ștefănescu
"	Copucci	Maior Eug. Vertejeanu
Chiragi	Delioruci	C. P. Hagi-Stoian
"	"	I. Hagi Stoian
Caraomer	Caraomer	Maria D. Aldea
"	"	Victoria Ing. Al. Banciu
"	"	Abduraman Hagi Ismail
"	Dăulchioi	Gh. Tacorian
"	"	Petre Georgescu
Chioseler	Chioseler	Aurel Butu
"	Mulciova	Moșt. C. Cantiliu
Cazilmurat	Cazilmurat	Ion Bancotă
"	"	Preot M. Moșiu
Carabacă	Căncăgia	Zaharia Călinescu
"	"	Vasile Dobrilă
"	"	Ortanza M. S. Popa
"	"	Nicolae Sassu
"	"	Octavian Seitan
Cavaclar	Beșaul	Moșt. G. Cantiliu
"	Cavaclar	Moșt. Gh. Stoicescu
Carvași	Velichioi	Sofia M. Bădulescu
"	"	Moșt. Căp. Blăniță
"	"	Căp. St. Stănescu
"	"	Nicolae Velescu
Dulgheru	Carapeli	N. Oancea
Docuzol	Hagibabrel	Gh. Golea
"	"	Gh. G. Golea
Docuzaci	Cerchezchioi	Rabeca A. Gafencu
Engemahale	Huzumlar	Casa Școalelor
Enghez	Amzacea	Emilia Bădulescu
"	"	Casa Școalelor
"	"	Grigore B. Găitan
"	"	Gh. G. Golea
"	"	C. P. Hagi Stoian
"	"	Petre H. Verban
"	"	Hristu H. Verban
"	"	Ivan H. Verban

Comuna	Moșia	Proprietarul
Enghez	Amzacea	Eufrosina Ing. Lăzărescu
„	Enghez	Steliana Păltineanu
„	„	Virgil Păltineanu
„	„	Maria Dimitriovici
„	„	George Păltineanu
„	Casicii	Moșt. D. Rădulescu
„	Enghez	Al. N. Roșculeț
Enigea	Cocarja	Iacob N. Andrei
„	Asarlâc	N. Coralia Andrei
„	„	Constantin Vasilache
„	Ghiolpunar	Anastase Mihai
„	Sususalibei	Teodor Nicof și Farmache
Enișenlia	Asarlâc	Constantin Vasilache
Facria	Celibichioi	C. Golea
„	„	Gh. Golea
„	Mircea Vodă	Dr. G. Păcuraru
„	Facria	Gr. D. Zisu
Gargalâc	Lahman	Stefan Blebea
„	„	Dumitru Carin Ivan
„	Gargalâcu Mic	Marin Enea
„	Gargalâcu Mare	Maria N. Simzeanu
„	Sahman	Constantin Daniel
Gârliciu	Gârliciu	D. D. Bercu
Ghiuvenlia	Alibichioi	Ștefan Blebea
„	Ghiuvenlia	Moșt. Ștan Dobrin
„	„	Vasile Istode
„	„	Ștan Florea Voicu
Gherengic	Haidarchioi	I. Gh. Aldea
„	„	Maria Al. Aldea
„	„	Nicolae N. Aldea
„	„	Radu Gh. Aldea
„	„	Victor G. Aldea
„	Gherengic	Casa Școalelor
„	Aascilar	Lucia Gh. Duca
„	„	Gr. G. Duca
„	„	Gabriela G. Duca
„	„	Ion G. Duca
„	„	Ion Funogea
„	„	Rebeca O. Mircoiu
„	„	Ana Stancef
„	„	Maria G. Tincor
„	Cherăngic	Dr. Racovschi
„	Haidarchioi	Maria G. Popa
„	„	Paraschiv G. Zahari
„	„	Victoria Gh. Aldea

Comuna	Moșia	Proprietarul
Hasiduluc	Hasiduluc	Dr. I. Butărescu
"	"	Alfons S. Rafael
"	"	Ghizela Fux
"	"	Moise N. Alfons
"	"	Anton Reizberg
"	"	Societ. Română-Americană
"	"	Al. Alimănișteanu
"	"	C. Alimănișteanu
"	"	Florica Alimănișteanu
Hasancea	Hasancea	I. Blebea
"	"	Ștefan Blebea
"	Mahomecea	C. Pariano
"	"	Maria Pariano
"	"	August Resner
"	Omârcea	Ecaterina Col. Romanescu
"	"	C. M. Vasilescu
"	"	Gh. Filip
Hârșova	Hârșova	Maria L. Oancea
"	"	C. Oancea
"	"	Moșt. L. Oancea
"	"	Al. Verzea
Hairanchioi	Hairanchioi	Aurel Butu
Lipnița	Coslugea	Sofia Banciu
Musulbei	Musulbei	Ion Mandai
"	Copugi	Naria C. Nicolescu
Medgidia	Medgidia	Dan Jeatu
"	"	N. Paloșeanu
"	"	Dumitru Popa
"	"	Hagi Regep Murat
"	"	Iordan Stoianof
"	"	Stan Sorescu
Murfatlar	Murfatlar	Gh. Filip
"	"	Teodor Miulescu
Mangalia	Mangalia	Ștefan Blebea
"	"	Primăria Mangalia
Mustafaci	Azaplar	Septor Hagi Balat
"	Eribiler	V. Gabrielescu
"	Mustafaci	Florea I. Ionescu
"	Carachioi	Elena C. Nistor
"	"	Constantin Paraipan
"	"	G. Paraipan
"	Mustafaci	Chirciu Hagi Petru
"	"	Maria N. Roșculeț
"	"	N. O. Roșculeț

Comuna	Moșia	Proprietarul
Mustafaci	Carachioi	Gh. N. Stoia
"	"	I. Gh. Stoia
"	"	Vasile Vinea
Mulciova	Mulciova	Atanase Mihai
Osmanfacâ	Ebecheoi	Moșt. Z. Alexandridi
"	"	Fetișleanu Aziz
"	Mahomedcea	Dr. I. Butărescu
"	Osmanfacâ	Sofia Candiano P.
"	Ebecheoi	V. Murelis
"	Mahomedcea	Penciu I. Atanasof
"	Ebecheoi	Moșt. V. Mastero
"	"	O. G. Popescu
"	Abdula	Mihai Pricop
"	Ebecheoi	N. R. Opreanu
"	"	Ionuș H. Reșid
"	"	Idris H. Reșid
Osmancea	Osmancea	Casa Școalelor
"	"	Moșt. Stan Dobrin
"	"	Moșt. Mandai
Peletlia	Traian	Moșt. Brătășeanu
"	"	C. Davidoglu
"	Caraharman	Lazăr Dima
"	Peletlia	Moșt. A. Eremia
"	Caraharman	Ismail Hagi Amet
"	"	Atanase I. Lipoti
"	"	Dima Lazăr
"	Peletlia	B. Popa
"	"	N. G. Popa
"	"	Sava Teodorescu
Pazarlia	Ester	Alexandrina Băcîleşanu
"	Pazarlia	Nicolae Bârgan
"	Gherengec	Atanase N. Ghica
"	"	Caliopi Dumitrescu-Vergu
"	Ester	Al. Rigani
"	"	Gh. Rigani
"	"	Aria Rigani Stănescu
"	"	C. M. Vlădescu
Pantelimon	Toxof	Bechir M. Efendi
"	"	Rebeca C. Șitan
"	"	Alexandrina M. Vlădescu
Parachioi	Coșugea	D. N. Butăre cu
Peștera	Mircea-Vodă	Hercule Fulga
"	Giatur Anzalia	Furșia A. Pan
"	Peștera	Alex. Stefea
"	Caradurat	Moșt. D. Suditu

Comuna	Moșia	Proprietarul
Peștera	Murat Cuius	C. Oancea
"	Saidia	Maria C. Oancea
"	"	Moșt. D. Oancea
Regepciuius	Regepciuius	Tache Butărescu
"	"	Moșt. D. N. Butărescu
Sarai	Balgiu	Elena D. Spănu
"	"	N. Oancea
Saragea	Băltăgești	Eugenia Manolescu
"	"	Voicu Moțoi
Satișchioi	Satischioi	N. N. Gologan
"	"	I. I. Tomoșoiu
Sarighiol	Cacea nac	Ablachim Demir
"	Adbași	Zoe Hamza Ștefănescu
"	Copuci	Ion C. Stoian
"	"	G. C. Coman
"	"	Aurelia C. Stoian
"	"	Marian N. Manolescu
"	Cadichioi	Ludvig Stoe
"	Adbași	Moșt. Maior Vlădescu
Satu-Nou	Satu-Nou	Haralamb Popescu
Tuzla	Tuzla	I. A. Berindei
"	"	Emil Costinescu
"	Manegeapunar	Ioana C. Berindei
Techirghiol	Techirghiol	Nicolae Stavracas
"	"	Ștefan Beblea
"	"	Dr. I. Butărescu
"	"	"Dacia Română"
"	"	A. Hagi Panteli
"	Urluchioi	Eugenia Marvus
"	Musurat	Moșt. Cc. Niano
Topraisar	Muratan	Jean Alexiu
"	"	N. Atanasiu
"	Topraisar	Ioniță I. Banciu
"	"	Octavian Banciu
"	"	Oprea Banciu
"	"	Victoria Ing. Al. Banciu
"	"	Dr. I. Butărescu
"	Calimera	Abdula Ali Cadâr
"	Topraisar	Sofia Candiano
"	Calimera	P. Mihăilescu
"	"	Ion Nedelcu
"	Muratan	Toma C. Ilie
"	"	Mina Deneș
"	"	Matei Denciu
"	"	R. Topoli

Comuna	Moșia	Proprietarul
Topraisar	Muratan	R. Menciu
"	"	Aurica Polizu Micșunești
"	"	I. Hagi Stoicu
Tortomani	Defcea	Moșt. I. Boroș
"	"	Radu Cazacu
"	"	Ion Done
"	"	Nistor Done
"	Celibichioi	C. Golea
"	Defcea	Ion Manolescu
"	Derenchioi	I. P. Nicolau
Tatalgeac	Tatalgeacu-Mare	Dinu C. Arion
"	Mangeapunar	Penciu I. Atanasof
"	Tatalgeacu-Mare	I. A. Berindei
"	"	D. D. Bragadiru
"	"	Maior S. Grebiceanu
"	"	Moșt. Petre Manole
"	Pervelia	Duță E. Popa
"	"	Flori E. Popa
"	Tatlageacu-Mic	Eremia E. Popa
"	"	I. T. Rădulescu
"	" Mare	Gh. Tomoșoiu
"	"	Gh. G. Tomoșoiu

Federala Coop. Sătești
Str. Mangaliei No. 48
Constanța

:: MANUFACTURĂ ::
en-gros -- en detail
Articole Țărănești
și
Covoare Naționale
-diferite dimensiuni-

Croitoria
„La Șic Parisian“
Ștefan cel Mare No. 2
Constanța

Constantin Argustinos
COLONIALE en-gros
Fundacul CUZA-VODĂ, 1
Constanța

Avocați

(vezi Asociații profesionale : Baroul
Constanța, pag 99).

Chimiști

Dr. D. Frangopol, strada Carol
Ch. Kalderimis, s.r. Negru Vodă 1
Popescu Anib. Radiologic, Spital

Dentiști

Dr Wechsler, strada Mircea
D-na Dr. Schenberschi, strada
Carol 90
A. Al. Zosmer, strada Ștefan cel
mare 43
I. Zosmer, strada Carol
D-na Schreiber, strada Carol colț
cu Bulevardul Maria 126
M. Dinc, strada Traian 14
St. Atanasiu, strada L. Catargiu
A. Menelas, strada Mih. Cog
niceanu 4)
N. Iborim, strada Sc. Vârnav 14

Medici

N. Mărgărint, strada Mircea 34
V. Iorgulescu, Bul. Regina Maria
C. Vasilescu, strada T. Viadim. 11
I. Aldea, strada Șcarlat Vârnav
I. Teodorescu, strada Mircea
P. Frangopol, strada Carol
A. Caraciali, str. Alex. Lahovari
V. Apostolescu, str. Cristea Geor-
gescu
W. Goldemberg, str. R. Opreanu
L. Rozenblat, str. Ștefan cel mare
colț cu Miron Costin
A. Serafidi, strada Negru Vodă
I. Rosseti, strada D. A. Sturza
M. Rosseti, strada D. A. Sturza
Gh. Rădulescu, strada Carol 145
A. Pilescu, str. Gr. Cantacuzino
B. Tâțarschi, str. Virgiliu 1

Gh. Bârzănescu, str. Orientului
A. Wanef, str. D. A. Sturza 19
V. Petrof, str. Negru Vodă
I. Andrei, Spital
A. Popescu, Spitalul Militar
D-ra Emilia Dimitriu, Spital
Gh. Stoinescu, strada Cuza Vodă
A. Auerbach, strada Mircea 89

Medici Militari

Col. Marosin, strada Ștefan cel
mare 18
Col. Popescu Cernica, str. Mircea
19 medicul Diviziei de Mare
Lt.-Col. Lerescu D., strada Bolin-
tineanu 2
Căp. Brezeanu N., str. Ștefan cel
mare 62 bis
Căp. Botez V., strada Maior Giu-
rscu 6
Lt.-Col. Ionescu, strada Jupiter 10

Veterinari

A. Băcleşanu
D. Petrescu, strada Carol 141
Gh. Zaharia
C. Grigoriu

Veterinari Militari

Căp. Gh. Vlad, Bulev. Maria 51

**Toți marii învățați ci-
tesc numai prin ochelari
cumpărați dela P. ȘAPIRA**

G. ALTUNIAN

MAGAZIN de PIELĂRIE

Constanța

Strada Ștefan cel Mare

No. 50 - 50 bis

Săli de teatre

Cazinoul Comunal, Bulev. Elisab.
Teatrul Etpis, str. Alex. Lahovari
Sala Izvor, ștr. D. A. Sturza
Sala Arax, s rada I. C. Brătianu
Arena Grand, Bulev. Ferdinand

Cinematografe

Arena Grand, Bulev. Ferdinand
Elita, Bulev. Ferdinand
Regal, strada Carol
Modern, strada General Munu
Bristol, strada Carol
Lux, strada Mangalia
Triana (de vară), s.r. D. Sturza

GHEORGHE TATU

MAGAZIN de FIERĂRIE
ȘI VOPSELĂRIE

Constanța

: 93, Strada Carol, 93 :

Cluburi

Yacht Club Regal Român, Piața In-
dependenței
Jockey-Club Regal Român, Piața
Independenței
Comercial, strada Lascăr Catargiu
Liberal, strada Carol
Partidul Poporului, str. Mangalia
Măghilomanist, strada Carol

D. C. KURMUZIADI

Casă de Schimb

EXPORT de CELEALE

Constanța

No. 51. Strada Carol No. 51

A. COMOTĂȘ

Import Export

Import de Coloniale și in
special măsline

Strada C. Stache Negri, 23
Constanța

Varieteuri

Bristol, Piața Independenței
Britania, strada Lascăr Catargiu
Alhambra, strada Mangalia
Carpați, strada Scarlat Vârnav
Castelul cu flori, str. Cuza Vodă
Cristal, strada Cuza Vodă

Grădini

Gruber, la Vii
Tataia

**Toate căsniciile solide
sunt făcute cu verighete
norocoase, cumpărate de
la P. ȘAPIRA.**

Tipografia Comercială

la Lucrătorii Asociați

Strada Miroea, No. 11

Execută orice lucrări

atingătoare de

această branșă

cu

prețuri moderate

Planul Teatrului Cazinoul Comunal

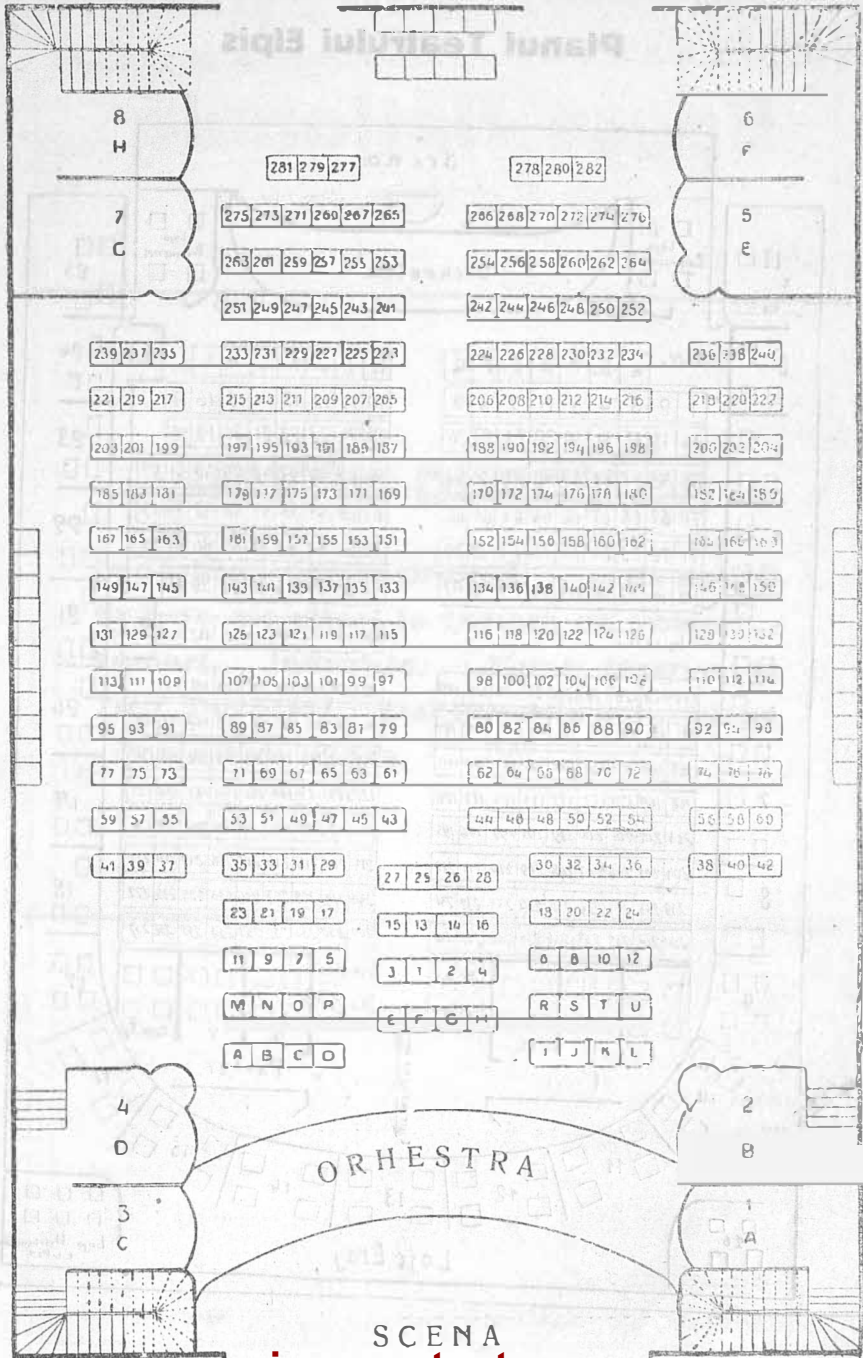

Săli de teatre

Cazinoul Comunal, Bulev. Elisab.
Teatrul Elpis, str. Alex. Lahovari
Sala Izvor, ștr. D. A. Sturza
Sala Arax, s rada I. C. Brătianu
Arena Grand, Bulev. Ferdinand

Cinematografe

Arena Grand, Bulev. Ferdinand
Elita, Bulev. Ferdinand
Regal, strada Carol
Modern, strada General Mihu
Bristol, strada Carol
Lux, strada Mangalia
Triana (de vară), s.r. D. Sturza

GHEORGHE TATU

MAGAZIN de FIERĂRIE
ȘI VOPELĂRIE

Constanța

: 93, Strada Carol, 93 :

Cluburi

Yacht Club Regal Român, Piața In-
dependenței
Jockey-Club Regal Român, Piața
Independenței
Comercial, strada Lascăr Catargiu
Liberal, strada Carol
Partidul Poporului, str. Mangalia
Marghilomanist, strada Carol

D. C. KURMUZIADI

Casă de Schimb

EXPORT de CELEALE

Constanța

No. 51. Strada Carol No. 51

A. COMOTĂȘ

Import Export

Import de Coloniale și in
special măsline

Strada C. Stache Negri, 29
Constanța

Varieteuri

Bristol, Piața Independenței
Britania, strada Lascăr Catargiu
Alhambra, strada Mangalia
Carpați, strada Scarlat Vărnav
Castelul cu flori, str. Cuza Vodă
Cristal, strada Cuza Vodă

Grădini

Gruber, la Vii
Tataia

**Toate căsniciile solide
sunt făcute cu verighete
norocoase, cumpărate de
la P. ȘAPIRA.**

Tipografia Comercială

la Lucrătorii Asociați

Strada Mirocea, No. 11

Execută orice lucrări

atingătoare de

această branșă

cu

prețuri moderate

Planul Teatrului Cozinoi Comunal

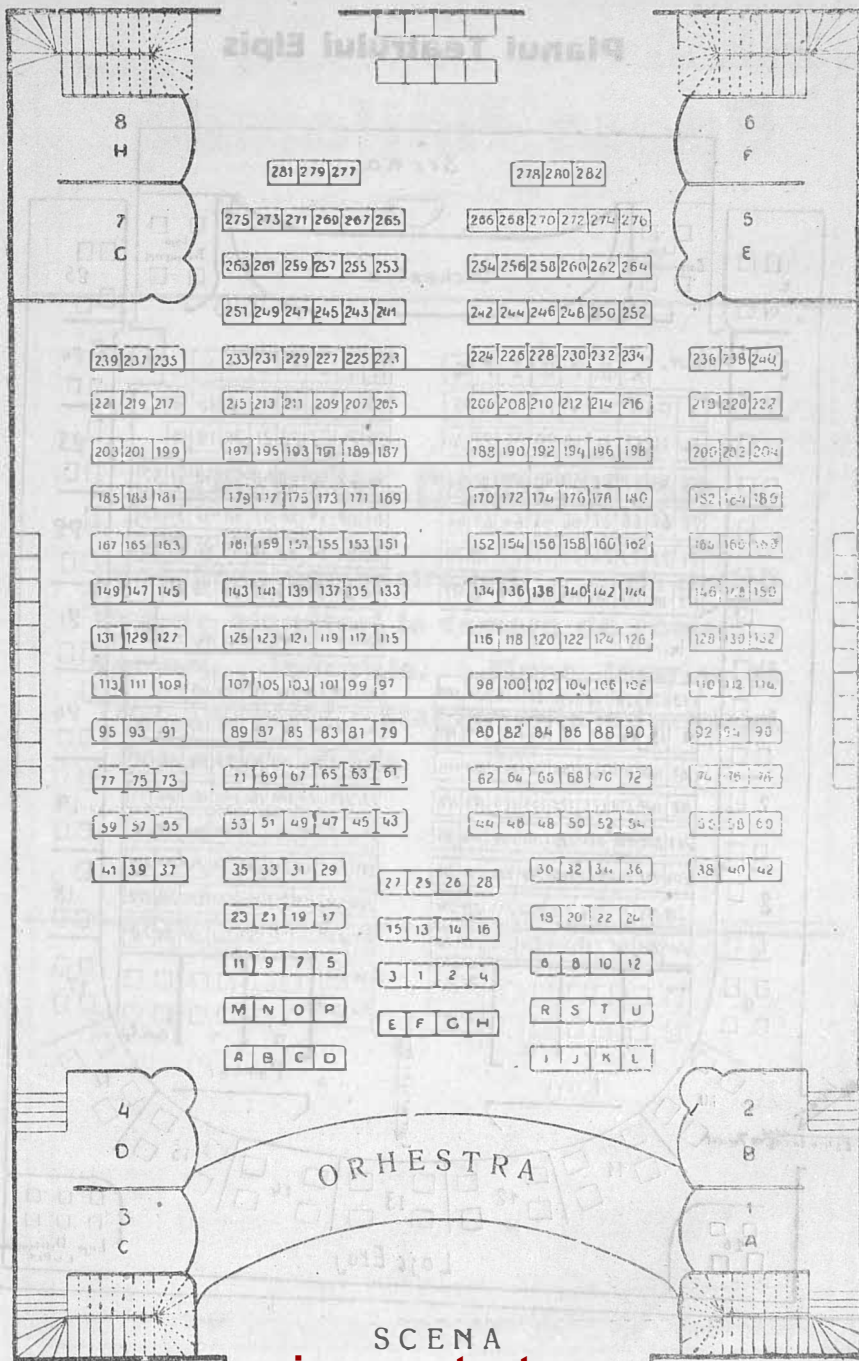

Planul Teatrului Elpis

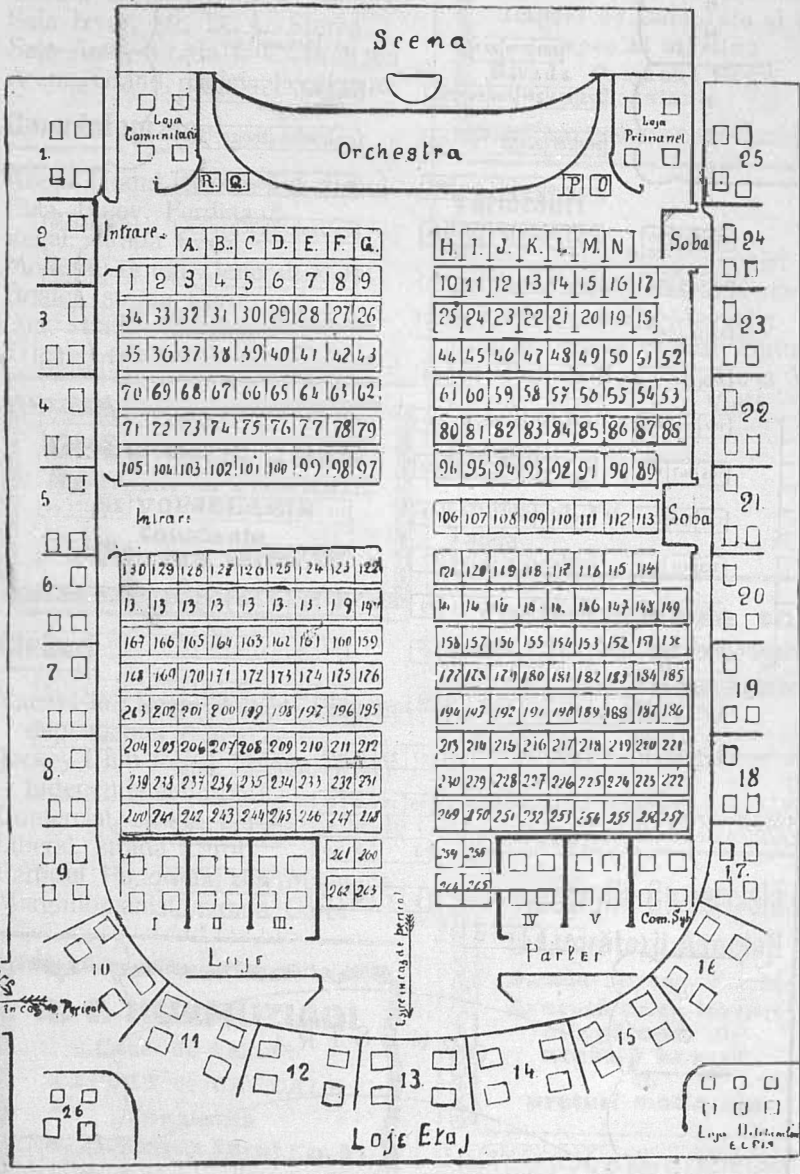

Banca Națională a României

JUDEȚUL DUROSTOR

**Impărțirea administrativă. / Lista defini-
tivă de alegători la Camera de comerț. /
Comerț. / Industrie. / Firme înscrise la
Trib. Durostor. / Stabilimente industriale.
/ Profesii libere.**

Banca Națională a României

Societate anonimă pe acțiuni, exclusiv privilegiată de Stat
pentru emiterea Biletelor de Bancă
Instituită prin legea din 11 Aprilie 1880

Capital social 300,000,000 Lei, din cari 12,000,000
Lei deplin vărsați Fond de rezervă 42 916,816 Lei

Operațiuni:

Scotează și cumpără scrisori de schimb,
având ca obiect operațiuni comerciale.
Scotează bonuri de tezaur. Comerț de
aur și argint. Incasări. Avansuri pe ga-
juri. Conturi curente. Sconturi și avansuri
pe depozite de efecte publice, naționale
sau alte valori garantate de Stat

SUCURSALE IN TOATE CAPITALELE
DE JUDEȚE

• CONSTANȚA, Bulevardul Elisabeta

— JUDEȚUL DUROSTOR —

Impărțirea Administrativă : Plăși — Comune — Sate

Siliștra, Comună urban , Reșed. județului
Turtucaia, comună urbană cu satul Calimoc

Comunele rurale

Plasa Siliștra

Alfatar (Alfatar).
Calipetrova (Calipetrova).
Babuc (Babuc)
Caraorman (Caraorman, Alifacă, Brăcima, Brăcima Ncuă, Ghiurghengic).
Cainargeau Mare (Cainargeau Mare, Caibular, Topci, Hadâr-Celebi).
Cainargeau Mică (Cainargeau Mică, Zarnici, Cociular).
Chiose-Aidin (Chiose-Aidin, Cranova, Chiutucli, Caraociu-Mic).
Pândicli (Pândicli).

Plasa Acadânlar

Acadânlar (Acadânlar, Duraclar, Caralar, Caraimular, Suiuciuc, Circovna)
Siniru Nou (Siniru-Nou, Beilerchioi Baharchioi, Checiler-Mahle, Suciugiuc, Tocmacchioi, Țar Asan).
Sungurlar (Sungurlar, CaracciOrmanchioi).
Rahman Asiclar (Rahman-Asiclar, Omurgea).
Uzulchioi (Uzulchioi, Dorutlar, Ibrahim-Mahle)
Docciar (Docliar, Aivanchioi, Avdular, Damadas, Dere-Mahle, Emirler, Camerler, Cherimler, Cufalcealar, Chiziiburum, Suvanlâcu Nou, Ciller).

Plasa Curtbunar

Curtbunar (Curtbunar Codegeolar, Cocimar, Cojumbulchioi Chizilgieli, Dăstubaç, Pașabali, Otulguia)
Avdulia (Avdulia, Caraptula, Chidirașac Acbunaru-Mic)
Acbunar (Acbunar, Ghiulerchioi, Ecgingic Olucli Sougeac).
Beibunar (Beibunar, Arrabagi Arratmagea Caraciu-Mare, Dautlar, Caiuc Caragenat Sarnebi-lurt-luc Soiaci).
Sahinlar (Sahinlar, Çavuga, Piriidaugilar-Mahle Pirliu-Nou, Piriilami-Mahle, Pirlichioi).
Bairambunar (Bairambunar, Conac Conac-Cuiurgiuç, Chezegic, Nuzuc, Regepchioi, Sarhebi, Ceair-Mahle).
Trupciular (Trupciular, Omurfachi)
Chiliacdi (Chiliacdi)
Carapelit (arapelit, Ezirgea).

Plasa Doimușlar

Doimiușlar (Doimușlar, Golebina, Golebina Ceatag, Capacli, Suneci, Hogeachioi, Iali-eatalgea).
Popina (Popina)
Vetrina (Vetrina).
Strebarna (Strebârna).
Aidemar (Aidemir, Tătarița).
Cocina (Cocina, Caraomer, Cazi-mir).
Balabanlar (Balabanlar Baltagiunou, Atmagea Dogrular, Caravelichioi, Caraesechioi).
Haschioi (Haschioi, Sarlar).
Bozna (Bozna, Aidoglu, Bazirghian, Papuzier).

Plasa Sarsânlar

Sarsânlar (Sarsânlar. Arabagilar. Cusuiu Turcesc. Usunge Orman. Orozlar).

Rahova de jos (Rahova de jos. Cusuiu din Vâle. Spanciova).

Cadicchioi (Cacichioi).

Garvan (Garvan).

Almageaua Tătărească (Atama-ge. ua - Tătărăscă. Emirchioi. CheamaŃachioi. Pitracli).

Astvatchioi (Astvatchioi. Danzilar. Cufâlcea. Masutlar, Sa gilar. Ha-giolar).

Vischioi (Vischioi. Deli-luzufar. aradârlar. Sarghiol. Ceauş-Mahle).

Ahmattlar (Ahmatlar. Engechioi. Cazimlar. Salihier. Cenacc'ler).

Chiose-Abdi (Chiose-Abdi. Canipe. Curtpalar. Mesimler).

Atchioi (Atchioi).

Plasa Turtucaia

Beilica (Beilica).

Denizler (Denizler. Meş-Mahle).
Satul Vechi (Satul-Vechi. Sialilar).
Turesmil (Turesmil).

Senova (Senova).

Covangilar (Covangilar. Hagitaclar. Mesim-Mahle. Caramehmetler).

Antinova (Aninova).

Oficiile de P. T. T. din Judeţul

Durostor

Ofic. Acadânlar

Diriginte, Ale., andrescu Vasile

Ofic. Alfaclar

Diriginte, Zolofinski Andrei

Ofic. Curbunar

Diriginte, Ionescu Nicolae

Ofic. Sarsânlar

Diriginte, Atanasiu Dumitru

Ofic. Silistra

Diriginte, Moroianu Vi-gil

Ofic. Turtucaia

Diriginte, Vasiliu Ioan

LISTA DEFINITIVA DE ALEGĂTORI

din jud. Durostor, pentru Camera de Comerţ din Durostor

Silistra

Stoian Cozarof, şoferie
Ahci Hasan Memet, birtaş
Zaharia T. Minef coloniale en-gros
Iocef Semo, samsar cereale
Târgohof Nicola, mobile
Jeliu Tudorof, cizmar
Iancu Costof, cizmar
Dumitru P. Mapiarof, croitor
Ştefan Carageof, hânărie
Vâlciu Colarof, cizmar
Dumitru Zaharidof, cârciumar
Josef Copon, comersant
Sucri Ali, baie cu aburi

Gheorghe D. Zavergief, tâmplar
Ion Duşulescu, debit
Jeliu Petcof, cerealist
Iane Sachelaridis mijlocitor
Solomon Hiler mijlocitor
Panait C. Ţafaref, cârciumar
Miliu Cusmanof, brutar
Costa Vicef, zugrav
Alexandru Sideri, cerealist
David Eschinazi, cerealist
Petre Gheorghiev, cerealist
Velicu Doicof, cerealist
Simion Petrof, comerciant
Haim Eschinazi, cerealist
I. Sterescu, comerciant

Gheorghe Danef, comerciant
Calus Atamian, băcan
Ovanes Melconian ceasornicar
Malciu Tudorof cerealist
Tudor M. Marcef, băcan
Hacã Amet Idiriz, băcan
Titu M. Titef, băcan
Givan Gazarian zaraf
Vasile I. Calcef, cârciumar
Ghiucus Mehmet cerealist
Dobre P. Cazacof, mijlocitor
Adem Raşid, mijl citor
Nedelciu Znameof, literar
Constantin Cutovino, comisioner
Aristotel (alinescu) băcan
Ovanes A. Topscacian, băcan
Ivan Mincef, cerealist
Iordan Anghelof, băcan
Afi Iusem Saratci, băcan
Haralambie Encef, curelar
Pandelei Dimitrof, tâmplar
Dumitru Gheorghief, fotograf
Ali Sinan, atelier mecanic
Dimitrie Petrof, cârciumar
Memet Sali Pasvant, cismar
Petre Petrof, tâmplar
Minciu Nicolof, fierãrie
Memet Amet Ciocoi, tâmplar
Rusi Cehlarof, caretaş
Atanase Atanasof, galanterie
Petre Hagi Fotef, sticãrie
Avram Manolof, maşini de cusut
Ivan Draganof, porşelan
Ivanicã Voicof, cismar
Teodor Danef, maşini de cusut
Gheorghe I. Simof, cârciumar
Iovi Cernef, caretaş
Mustafa Amet Cogea Alt., băcan
Atanase V. Gladicicof, manufacturã
Ali Ibrahim Dor magi, tâmplar
Mihaelche Angheliescu, tâmplar
Elias B. Iosef Mercaeo, galanterie
Iacob B. Avram, manufacturã
Mehmet Haiuz, izin, băcan
Filip Nicolof, brutar
Moieno B. Avram, galanterie
Azaria Maier, băcan
Ismail Osman, cafegiu

Haim Inger, galanterie
Leon E. Sem, zaraf
Anghel Ianef, manufacturã
Cerniu Trandafilof, cârciumar
I. Atanasof, manufacturã
Gh. M. Ghiţf, maşini agricole
D. Iud Amet, băcan
Achif Burhan, băcan
Cãljin I. Daicof, băcan
Amet Hatip Amet, cismar
Haralambi T. Covacef, manufacturã
Ivan I. Anghelof, engrosist
Stoico M. Nicolof, curelar
Draagne V. Dimitroff, curelar
Velicu Rusef, cârciumar
Hamdi Ali, bãrbier
Prodan A. Popof, băcan
Bechir Hafuz Suleimar, băcan
Hafuz Arif Memet, băcan
Iomer Amet Tahtagi, cismar
Stefan Peef, mobile
Dr. Taşcu Pucerea, farmacie
Ilie Atanasof, bruar
Vasile Diamandopol, săpunar
Jeliu M. Jelicof, cismar
Minciu Pavloi, manufacturã
Nicolu B. rdarof, cismar
Hagi Şachir Ismail, cafegiu
Azis Salim, bãrbier
Gh. Petrovici, comisionar
Amet Ismail, cafegiu
Aşer B. Avram, măruntiş
Moşon R. Levy, băcan
Artin Z. Topsacalian, bumac
Ibram Halil, băcan
Ivan St. Tabacof, piela
Vasile Silivestru, literar
Hajig G. Babichian, băcan
Isidor I. Sideri, cerealist
S. R. Prunaru, cerealist
R. Prunaru, cerealist
Hacã Mehmet Hoga, cismar
Nicolu Teodorof, simigiu
Bucu Caulf, cer alist
Alexandru Stoicof, croitor
Zaharia D. Zaharid, cârciumar
Irdan Tauşanof, băcan
Ivan Iancof, cereale

Ghi Constantinescu, misit
M.hran Poladian, cereale
Petre I. Crăstef, comersant
Boian Vasilev, cereale
Aron Varson, cereale
David B. Elias, comersant
Ivanache Acterelei, cereale
Avram Hirș, zaraf
Gh. Babageanof, cereale
Nicola Pavlof, moară
M. Constantinescu, moară
Artache Sarchisian, cereale
Petre Fășie, băcan
Ivan Pavlov, mărăr
Nasif Ismail, Piădegi, cereale
Ivan Gh. Jelezof, manufactură
Panait Hagi Fotof, marchidan
Csăstiu Crăstef, tâmplar
Victor Ballu, samsar
D. Dobrescu, croitor
Z. Zăgănescu, cinema
Evlogh'u Cealâc, cârciumă
Sarchis A. Sarchisian, cârciumă
Dimitrie Ciomu, coțetar
Vasile Vasile Calcef, fierărie
Chiril Carageorghief, fierărie
Bucu Cupon, cereale
Chiril Manolof, fierărie
Iordan Caraenef, manufactură
Iaco Levy, cereale
Panait Papadatoș, cereale
Izachi Alhalei, cereale
Dimitrie Machedonof, cereale
Vangheie Patrașincu, direct. bancă
Alexandru Teodoru, idem
Iorgu Sideri, cereale
Artin Zahar, manufactură
Marin Gh. Jelezof, depoz. cheresă.
Regeb M. Araboglu, comers. făină
Chiril Marinof, chereștea
Ghenciu Marinof, cârciumar
Hristo Bobef depozit de vinuri
Marin Nicoiaef, cârciumar
Simion Dicof coloniale
Tefic Hıfuz Amet, idem
Ivan Gh. Babageanof, cerealist
Todor Karageorghief, direct. bancă
Todor Cănef, manufactură

Gheorghe Chirof, manufactură
Gheorghe Catrangu, cârciumă
Ican Mircceanof, manufactură
Ștefan Gheorghief, manufactură
Ivan V. Calcef, cârciumă
Gheorghe Ciomu, restaurant
Gheorghe Tingera, hotelier
Ivan Ciolacof, cârciumă
Tașcu Mischia, mașini de cusut
Sava Dobref, cârciumar
Gheorghe Ceaușef, măruntășui
Mehmed Șachir, cerealist
Atanase Atanasof, manufactură
Iliia Băcărdjief, coloniale
Atanase Popof mijlocitor
Traian Ionescu, idem
Nicolae Mihailă, idem
Nicolae I. Stroescu, idem
Teofan Nicolau Abrașa, idem
Vagam Atamian, idem
Mustaf Hatip Beitula, idem
Amet Carvanlă, idem
Colea Rădulescu, idem
Ivanciu Ștancu, idem
Dobre Țvetcov, idem
Iucein Hagi Asan, idem
Garabet Agopie, idem
Husnie Cărgală, idem
Vasile Popescu, idem
Andrei Tonef, idem
Iordan Ivan, idem
Hamdi Hoguea, idem
Musec Adopian, idem
Filip Ofcearof, idem
Leonida Enuță, idem
Teodor Tonef, idem
Agop Hugaslan, idem
Halit Hasan, idem
David Manea, idem
Lefter Constantin, idem
Ghiță Ion, idem
Mihail Ciolacu, idem
Halit Hoguea, idem
Dima Stoian, idem
Tudor Raef, idem
Marcu Epureanu, idem
Simion Stoian, idem
Costică Botea, idem

Marin Răducan, idem
Dumitru Ionescu, idem
Minciu Cazangief, idem
C. Taşagiogu, idem
Ispas Mirciu, idem
Stefan Mihăilescu, berărie, restaur.
Ilia I. Badinof, băcănie
Nicolae I. Pancef, băcan
Enciu At. Zlatarof, comersant
Haim P. Levy, comersant
Ioseph Ficu Alhalel, cereale

Turtucaia

Nicolae Peniu, cârciumar
Petre Boiangiu, idem
Nicolache Cheremdcief, idem
Gheorghhe C. Liubenof, pielărie
Dumitru S^t. Draganof, cârciumă
Donciu Nenov, idem
Gheorghiş Filciu, olar
Velicu Ghidolof, cojocar
Dumitru A. Găzurca
Vladimir Zamfir, coloniale
Gh. D. Cheremndcief, idem
Stoian Culef, manufactură
Petre Mihăilescu manufactură
Nicolae A. Pica, idem
Mehmed Suliman, băcănie
Gheorghe Cara Ivan, idem
Ivan Baltof, curelar
Iordan Ceremdcief, coloniale
Encio Drandarof, cârciumar
Marcu Bril, manufactură
Simu Bril, idem
Deibu Bril, idem
Ştefan Racef, coloniale
Iancu Culef, manufactură
Artin Papaciu, idem
Nicolae St. Drendarof, cârciumă
Stefan Abagief, manufactură
Aseidur Colungian, idem
Asan Iusein Ravală, idem
Mahmud Ismail H. Mehmed colon.
Iusein Satanăn, băcănie
Iusein Derviş Mahmud, idem
Mehmed Nuri, manufactură
Mehmed Ius. Cheriş, cismar

Garabet Tocatlîan, manufactură
Ismail Salim Biureces, băcănie
Ilie Todor, cârciumă
Sotir Anton, idem
Atanas Enache, idem
Naiden Arsof, brutar
Hamdi Ciolac Hasan, băcănie
Iancu Zaharief, cerealist
Hâgi Asan Topal Mehmed, cerea-
list
Riza Boşolu, cerealist
Tudo I. Tacu, coloniale
Arif Iusein, cismar
Vasile Drăgănescu, coloniale
Suliman Checeli, cerealist
Tasim Nalbanţ, băcănie
Răducan Predeşcu, tinichigerie
Osman Ilăcolu, băcănie
Iordan C. Băcivarof, coloniale
Ghiţă St. Pica, manufactură
Marin Gadea, cismar
Sădăc Mahmud, coloniale
Drăgan Cămăraşu, manufactură
Iancu C. Băcivarof, cârciumar
Dumitru Teveheln, manufactură
Hristu Cojocar, cojocar
Nicolu Sivacef, cafenea
Paraschiv Coiev, manufactură
Niţă Donescu, coloniale
Petre Duică, manufactură
Haim Marcovici, hotel
Ivan D. Casapu, măcelar
Ahmed Ilăcolu, măcelar
Văliu C. V Icov, m celar
Ale7andru D. Casapu, măcelar
Nicolae Eftimie, măcelar
Ştefan Eftime, croitor
Xenofon Gheorghiu, avocat
Constantin G. Gustav, avocat
Dumitru Niculescu Duşu, hotel
Dumitru Moanţ, cârciumar
Ahmed I. Saragielu, coloniale
Enache C. Hirpisizu, cârciumă
Petre N. Băluş, croitor
Vasile Chiupizisu, cârciumă
Radu Moscu, cismar
Ivan A. Trosca, cârciumar
Nicolae Russu, farmacist

Mahmud Ali Derviș, cismar
Sefcâr Cara Ali, bărbier
Alexandru Mărgărit, croitor
Anghel M. Voicu, cârciumar
Guță Burtican, brutar
Ivan Cara Ivan, cojocar
Răduș I. Decu, băcănie
Anghel Peniu, cârciumă
Drăgan Gh. Pescărașu, idem
Marin V. Caragea, idem
Ivan D. Hangieș, idem
Dobre I. Duniș, idem
Dumitru Sivacef, Erutar
Dobre I. Tacu, băcănie
Petre N. Cioric, construcții bărci
Toma Muscoi, depozit băuturi
Nicolae M. Țhirpizas, băcănie
Paraschiv S. Cucu, cârciumă
Anghel Barz, băcănie
Drăgan Mititelu, idem
Hagi Const. Cioric, cârciumar
Ivan M. Păsat, fârnărie
Ion D. Iliescu, cismar
Stelian Petrof, tâmplărie
Grigore Gheorghiu, depoz. colon.
Nica Torlac, brutar
Nicola Cosef, croitor
Dumitru Băcivarof, cârciumă
Stoian Ionescu, tâmplar
Tudor Gabrovachi, idem
Petre Slav Mincu, băcănie
Ștefan Hr. Stoianof, librărie
Șimion Popof, idem
Gheorghe Zuchi, farmacist
Gheorghe Racef, cârciumar
Petre Milan, cismar
Culeca D. Hangieș, băcănie
Gheorghe C. Abagiu, cârciumă
Tudor Minef, covaciu
Costa Milupu, morar
Caliu Stoian, rotar
Niculae D. Cucu, cârciumar
Tudor A. Anasof, idem
Marcu Tacef Ivanof, idem
Marin N. Târpan, barcagiu
Achif Nur, cismar
Ali Mahmud Adil, idem
Gheorghe D. Ciolobotea, curetar

Ahmed Borolu, cerealist
Zecherea Sadac, curelar
Tasim Arif Nu:aspolu, coloniale
Tacim Derviș, morar
Acă Ismail Gevis. băcănie
Ahmed Ismail Ravală, coloniale
Ali Ahmed Azacără, cismar
Afuz Iusein Hagi Ismail, băcănie
Tudor Mahlanschi, rotar
Năstase Dragomir, cârciumar
Elenciu Tomof, rotar
Minciu Mahlanschi, cârciumar
Iordan P. Covaciu, cârciumar
Gheorghe Jecu Gaidargiu, cârcium.
Dumitru Enciu Dicu, fierar
Vasile Bobocică, cârciumar
Gheorghe T. Sorcel, cârciumar
Ștefan Dumitru, băcănie
Ilie I. Iofciu, cârciumă
Ion T. Caraghios, morar
Marin pătrașcu, morar
Ivan N. Bărzalei, morar
Gheorghe M. Spiria, morar
Constantin Zane Podolu, morar
Constantin Vlad Podolu, morar
Todo Gh. Tasu, morar
Gospodin Ciulacu, morar
Minciu Troșca pescar
Ahmed Nuri, cerealist
Asen M. Milișin, cerealist
Avram Eschinazi, cerealist
Așan Iosein Ceaușoglu, cerealist
Iacho Mola Osman, cerealist
Mehmed Hagi Ramoclu, cerealist
Haci Cara Aliș, cerealist
Mehmed Iahia Osman, cerealist
Marin Duică, idem
Osman Osman Ceceli, idem
Căcă Andraș, cărămidar
Bașri Mehmed, depozit petrol
Dobre Șt. Balcangiu, grădinar
Marin G. Catrangu, manufactură

Alfatlar

Toder B. Cogocaru, cârciumar
Dumitru I. Zitarof, idem
Ghendu Stoicof, idem
Nedlu Tonasof, idem

Coliu N. Calcef, cârciumar
Gheorghe Jelef, idem
Dumitru I. Covozef, idem
Alexandru Popcef, cafenea
Ivan Tocef, idem

Cara-orman

Marin Cristu, cârciumar
Gheorghe Minciu, idem
Ruse Rusanof, idem
Stoian M. Cristu, idem
Vasile Covaciov, morar
Coliu Tudorof, idem
Ivan Ilief, idem
Dumitru Cănef, idem

Pânducli

Țvetcu M. Gheșef, cârciumar
Stoian Dumitru, categorie
Petre Tudor, cafegiu

Calipetrova

Dimităr Vălcanof, cârciumar
Nedelciu Pamcef, cârciumar
Nicola Iofcef, fierar
Haralambie Popcef, fierar
Hristu E. Casabof, fierar
Peiciu Hristof, lemнар
Danăil Coef, lemнар

Cainargeaua-Mică

Nicola Stoian, cârciumar
Hristu Hristu, manufactură
Tudor Roduf, băcănie
Petrache Rizanof, cafegiu
Stoian I. Drăgan, cârciumă
Peiciu Rusan Piref, curelar
Petre I. Petcă, idem
Ivan D. Craief, cismar
Nediu T. Percemlicf, tâmplar
Anghel Hr. Rodulof, fierar
Stoian Emin Bardof, idem
Sali Manut, cafegiu

Cainargeaua-Mare

Neagu Stoian, boiangiu
Vasile Vasile, cârciumar
Nicola Nicof, idem

Iusuf Hagi Hasan, băcănie
Alexandru Hristu, cârciumar
Căico Popof, idem
Constantin Avram, idem
Iordan Dancef, boiangiu
V. Spălățelu, moară

Babuc

Petre Dascalof, cârciumar
Ivan Rusef, idem
Mitiu Țolușcof, cafenea
Rade Coțef, idem
Iliciu Draganof, cârciumă

Chiose-Aidiin

Ivan Comănescu, morar
Iliciu Draganof, cârciumă
Gheorghe Coman, fierărie
Dumitru Jeliu, cârciumar
Marin Tudorof, cârciumar
Velicu St. Bacalof, idem
Jelec D. Englezu, băcănie
Marcu Gh. Marcu, cârciumă
Ivan Vălciu, idem
Vălcu P. Uzun, idem
Rădan Nedelcu, idem
Dobre St. Ciocadef, idem

Antimova

Petre Gheorghiu, cârciumă
Stefan Rusef, idem
Tudor S. Ciacărof, moară
Tone Velicu Gațef, idem
Gheorghe Ilie Dicef, idem

Belica

Dionise Vasile, moară
Ilie Popof, cârciumar
Gh. Mitei, idem
Ivan Ceacărof, băcnie
Andrei Calef, idem
Iordan Danef, fierar
Diancu Dimof, idem
Nedelcu Tudor Ciacărof, idem

Covangilari

Sali Memet Usta, fierar

Ismail Usta, fierar
Tair Osman, idem
Isleam Feizi, cafenea
Amet Ali Osman, idem
Casim Osman, idem
Ilias Iusein, băcănie-manufactură
Nazif Memedali, idem
Ali Osman Cianolu, cafenea
Osman Mutiș, idem
Arif Is'eam Belber, idem
Osman Mutiș, băcănie și mărunț.
Ismail-Halil Usta, idem
Ahmed Mehmed Cortel, cafenea

Denisler

Satoian N. Popof, croitor-căjcar
Nedelciu Uzunof, idem
Mamut Murtaza, tâmplar
Hristo Constantinof, idem
Stoian Constantinof, idem
Sali Belber, cafenea
Iusein Adem, lemnie
Vurban Feef, cârciumar
Pa cal Gheorghe, idem
Petre Arnuciof, idem

Satu-Vechi

Ma'in Docef, cârciumar
Cotu V.licu Cotu, idem
Petre l'umitru, idem
Anghel Voicu Atanase, idem
Ivan Ratu, cafenea și băcănie
Ivan C. Dancu, idem
Marin Mitu, cafenea
Avraam Abramovici, moară, atel'er.
Iacob A. Abramovici, idem
Iusein H. Rașid, băcănie și cafenea
Velicu At. Coicef, tâmplărie
Anghel Cristef, fierărie

Senova

Dumitru Gheorghief, cârciumar
Ibraam Iusein Ciuș, băcănie
Simion Ioan Megiar, băcănie și caf.

Turcsmil

Memed Feizula, băcănie și cafenea

Hasan Cadirolu, manufact. și băc.
Arif O man Tătar, idem
Salim Das, idem
Ivanciu Opescu, cârciumă

Aidemir

Ivan P. Băcevarof, cârciumar
Gheorghii N. Uzun, coloniale
Stelian Florea, cârciumar
Iacob Petrof, idem
Zaharia Cișcof, idem
Herman Solomon, idem
Alexandru D. Atanasof, idem
Marin Ivan Doiciu, idem
Serop Chiucorian, comerciant
Costea Anghelof, idem
Stoian N. Lungulof, idem

Bosna

Memet Deli Osman, cafegiu
Emin Meamet, idem
Cherim Iacob, idem
Hagi Iacob Iusein, manufactură
Afuz Rustem, băcan
Iomer Ogea Osman, cafegiu
Aptula Emurla, idem
Mardıros Haprelian, băcan
Mustafa Uzun Ali, idem
Nenciu Bobe, cârciumar
Șachir Agi Amet, morar
Osman Cadâr, idem
Asan Hagi Iumaic, cafegiu
Amet Iusein, idem
Perain Agi Regep, băcan
Hagi Regep Agi Mamut, manufac.
Naim Hagi Regep, băcan și manuf.
Amet Caraghios, moară
Osman Befer, cafegiu
Amet Beitula, idem
Marei Beitula, idem
Serga Dumaniian, manufactură
Așan Agi Amet, cafegiu
Adli Mamut, idem

Balabanlar

Schender Ahmet, băcan
Osman Sali Curdalo, idem

Iordan Vâlcef, cafegiu
Nazif Sali, moară
Ganciu Nicolof, idem
Amet Ali Osman băcan
Hasan Ali Belber, cafegiu
Toros Agopian, cârciumar
Sadâc Ali Gaici, moară de vânt
Sava Gheorghiadis, cârciumar
Mustafa Hasan Rafi, b'can
Mustafa Gelil, idem
Osman Hagi Amet, moară de vânt
Şaban Hagi Amet, idem
Harem Ali, idem
Mahmut Mehmet, idem
Amet Sali Damadală, idem
Moşt. Musafa Veisal Gin, idem
Ramadan Embie, idem

Cocina

Mihail Geoga, moară
Mihail Gheorghe, cârciumar
Nancu Nancu, presă ulei
Dnecu N. Cazacu, comerçant
Peiciu Coisef, idem
Marin Stoicef, idem
Dumitru Constantin, debit tutun
Oh. ngea Nogasin, comerciant
Costea Tudorof, idem
Ismail H. Mustafa, idem
Gheorghe Racef, idem
Halil Said Arap, idem
Petru Mihalof, idem
Anghel Stefanof, idem

Doimuşlar

Alex. Ciubuecian, cârciumar
C'nciu Ivanof, idem
Petre Gh. B'lagief, cârciumar
Gelif Salim, cafegiu
Eşref Belber Memet, idem
Achif Belber Osman, idem
Raim Rufat, moară
Atanase Dumitru, cârciumar
Ali Asan Zaim, idem
Ali Ismail, cafegiu
Maren Minasian, moară
Stoian Vâlcu, cârciumar

Ali Velî Chiose Amet, cafenea
Petre Gh. Chirof, idem
Jeliu Hristu, moară
Asan Aptula, moară

Srebârna

Dimu P. Hagief, cârciumar
Stanciu Rusef, idem
Constantin Iordanof, cafegiu
Ivan D. Radef, idem
Nedelciu Rusef, morar

Popina

Tudor N. Băcevarof, cârciumar
Dimitrie N. Băcevarof, coloniale
Nedelciu Uzunof, idem
Ivan Atanasof, cafenea-băcănie
Chiriac Dumitru, cârciumă
Danciu Danef, idem
Drăgan N. Socolof, idem
Petre Vasilief, manufactură
Iordan Udref, idem
Petre V. Ghiţof, cârciumar
Raten Radulof, cafenea
Marin Neamţu, idem

Vetrina

Gheorghe D. Caranicola, cârciumă
Anghel Constantin, idem
Codin S. Drumciu, idem
Nedu Anghelof, băcănie-cafenea

At.-Tătărasca

Mogâldici Lalian, manufact.-colon.
Amet Ebadula, idem
Şaban Aşan, idem
Amdi Ahmed, idem
Afâz Memet, idem
Ristu Stan, Colef, idem
Ruşit Memet Beiber, idem
Penciu Cristea, idem
Asan Ceauşoglu, moară de aburi
Iancu Lubenof, idem
Apti Usta Gemie, fierar
Şerif Osta Gemie, idem

Asfășchioi

Constantin Dazacu, cârciumar
Petre Iancu, idem
Tancu Hristu, manufact.-coloniale
Bedros Stepanian, idem
Hacidur Babichian, idem
Dimu Iliei, coloniale
Daut Asan Usta, fierar
Anghel Nicola. idem
Adil Nizam Iusein, cafenea
Atanase Hristodolu, idem
Daut B. Usta, idem
Hagi Ivan Calcef, p dure exploat.
Iașar Sali, fierar
Cătin Hristu, cafenea
Hasan Hamza, morar
Tair M. Hogeia, manufact.-coloniale
Amparțun Masumilian, idem
Memet H. Iusein, coloniale
Hasim Zechereea, cafenea
Ahmet Rūfāt, fierar
Suliman Iomer, rotar
Ahmet Ferat, idem
Hagi Negip, cafenea, cafenea
Atanase I. Atanase, idem
Similian Dumitru, coloniale-cafenea
Sudai Ferat, p dure exploat.

Ahmatlar

Anghel R. Cojocariu, cârciumar
Me met Regep, băcănie
Stoian Enfengiu, c rciumar
Mustafa Zinal, no ră de vânt
Ali Ahmet Pelurul, idem
Ali Ismail Chiucuc, idem
Alicșman Iusein, băcănie
Mamut Ismail, idem
Iudai Ferat, idem
urad M gârdici, idem
I. sein Murad, idem
Nicolae Fleserim, moară cu aburi
Daud Mamut, moară cu vânt
Sali Ali Beiber, idem
Suliman Tacâz, idem
Ivan Nesim, olar
Bechir Nasuf, fierar

Raim Osman, cafenea
Remuzi Mola Amet, moară de vânt

Atchiol

Mustafa Aliș, moară
Negip Salim, idem
Osman Bechir, idem

Chlose-Abdi

Amet Asan Camburoglu, b̄c.-man.
Memet Teir, idem
Iomer Iusuf idem
Ali Negip Osman, idem
Ali Murad, idem

Cadichioi

Ivan Grigore
Tane I. Cosului
Caliu I. Cosului
Stavre Anghelof
Sali Cara Iusein
Ivan Bregoi

Garvan

Zlate R. Vidilof, cârciumă
Dimitru Cadin Necu, idem
Coliu Rusef, băcănie
Deacu Toncu, cafenea
Emin Suliman idem
Petcu Dobref, bragagiu
Dobref Petcu Vasiiief, fabr. limon.
Rade Kiref idem
Ilie P. Dafinof, moară
Marin Brăoiu, idem

Rahova-de-Jos

Miliu Naiden, manufact.-băcănie
Amza Abdula, idem
Vasile N. Covacef, băcănie
Mirciu V. Bogdan, idem
Iorgu Todorof, cârciumă
Iordan Tedorof, idem
Slav St. Enciu, idem
Riza Negip, ambulat
Naiden Chioroglu, idem

Sarsânlar

Ivan Hagi Cănef morar
Ganciu Andrei cărămidar
Dumitru C. Mângiuc cărămidar
Petcu Chiuciu Dimiu cafegiu
Gheorghe Pețcu darac
Iusein Isa cufegiu
Ivan C. Mângiuc manufactură și coloniale
Slelian Bica cârciumar
Iosef Nanu și D. Raciú măcelar și mezelar
Rușid Zulficar bragagiu
Tănase Iane m. țelar
Boris Pop Ștefan coloniale
Tudorache Atanasof morar
Ghiță M. Nica morar
Milciu Tancu morar
Tancu Ivan morar
Stane Belciu morar
Iordan P. Vasilef cârciumar
Sadac Iomer Ceauș cafegiu
Sali Ibram geambaș
Moamet Murtaza cafegiu
Tudor T. Dimof cârciumar
Ebadula Cadir cafegiu
Muzachia Hagi Meamet geambaș
Pavel Trifon cârciumar
Meamet Iusem Suluș geambaș
Abil Osmar Șachir geambaș
Radu Nicolof cârciumar
Sullman Iusmen geambaș
Mustafa Suliman Terzi grădinar
Ismail Eiup grădinar
Meamet Agi Cara Meamet ge. unib.
Sătcî Efem Iomer Terzi manufact.
Meamet Keasim, geambaș
Naim Sali, grădinar
Iusein Ali Cioban, grădinar
Ali Memet Usta, manufactură
Iacob Ismail Casimlarlă, manufact.
Beizer Eșref Terzi, grădinar
Dumitru Iancu, cafegiu
Artin Garabet Ciolakien, manuf.
Pane Andrei

Vischioi

Dumitru Boșcu, cârciumar
Raciú Iordanof, băcănie
Ivan Dimof, cafenea
Dane Todorof, cafenea
Maria Marin St. Grigore, cafenea
Nezir Sali Topci, cafenea
Salim Usar Hagi Murat, cafenea
Amet Mola Mamut, cafenea
Hatib Gelil Ismail, cafenea
Osman Cara Ali, geambaș de vite
Cabil Regep, băcănie
Stanciu Petcu, băcănie, manufact.
Gheorghe Ghenciu, băcăn., manuf.
Emin Zecheria, cafenea
Ismail Tair, cafenea
Feim Iaia, cafenea
Iusein Ali Ceauș, cafenea
Memet Regep, cafenea
Iusuf Ali Pala, cafenea, băcănie
Osman Amet Iomer, cafenea, băcănie

Sungurlar

Șerif Mustafa, băcănie, manufact.
Șarchis Arachilian, băcăn., manuf.
Hagi Hafuz Halit Aptula, băcănie, manufactură
Hasan Iuzeir, moară de vânt
Osman Halil, băcănie, manufact.
Anghel G. Cioban, băcăn., manuf.
Cristu R. Penciu, băcănie, manuf.
Ismail Hagi Bilal, moară de vânt
Neicu Ilief, băcănie, manufactură
Ahmet Murat, moară de vânt
Andrei Panait, băcănie, manufact.
Nazif Salim, moară de vânt
Adem Salim, moară de vânt
Hatib Adem Ibram, moară de vânt
Salim Isleam, moară de vânt
Iusein Miursel, băcănie, manufact.
Ali Mehmet Ciauş, ulei și darac de lână

Sănăru Nou

Jecu Dimitrof, cârciumar
Gospodin Panef, cârciumar

Vasile Iv. Ibitef, manufactură
Anghel Petrof, cafegiu
Chiru T. Marinof, băcănie, manuf.
Ibraim Hagi Iusein, morar
Ibraim Hasa, cafegiu
Mehmet Nasâf, băcănie
Hagi Ibraim Mustafa, băcănie
Ahmet Mamut, băcănie
Şefchef Aptula, băcănie
Ismail Iusein, băcănie
Nicola Dim'itrof, băcănie
Gheorghe Rusef, cârciumar
Stoian Hristof, băcănie
Mitiu Slavof, cafegiu
Ali Iusein Chemic, băcănie
Stoian Gh. Cioncof, cârciumar
Dimitru Nicolof, cafegiu

Doccilar

Radi Calcef, comerciant
Hasan Ferat, comerciant
Bilial Siuliuş, comerciant
Hafuz Regep Casim, comerciant
Sali Mamut, comerciant
Amet Tair, comerciant
Memet Muzechea, comerciant
Ferat Amet, comerciant
Ali Ismail, comerciant
Agop Casparian, comerciant
Hasan Ali, comerciant
Osman Iomer, comerciant
Amet Ismail, comerciant
Berbă Varzaru, comerciant

Uzulchioi

Stoian Hristu, băcănie, manufact.
Ştefan Caragiof, băcănie, manuf.
Ştefan Covacef, cârciumar
Hristu Stoianof, băcănie, manufact.
Hristo Batanof, băcănie, manufact.
Ilie Garabetian, băcănie, manufact.
Alexandru Agopian, băcăn., man.
Ibraim Suliman Hoge, băcănie, ma-
nufactură
Bechir Hoge, Apti, băcăn., man.
Hasan Hagi Ali, băcănie, manuf.
Mamut Hagi Osman, băcăn., ma-
nufactură

Ovanez Cocanian, băcănie, manuf.

Rahman-Aşiclar

Ali Sali, comerciant
Osman Regep, comerciant
Adem Mamut, fierar
Tahir Vaisah, morar
Ahmed Hagi Osman, morar
Suliman Nazif Bei, comerciant
Afuz Mehmed, comerciant
Ibraim Hherim, fierar
Bechir Osman Imam, fierar
Ali Hagi Mustafa, morar
Osman Mustafa Cara, morar
Nedelciu Petrof, comerciant
Mehmed Mustafa Cioac, morar
Ahmed Cara Cadir, morar
Iuzeir Cadir, comerciant
Regep Topal, morar
Adil Ahmed, comerciant
Memedali Rafi, comerciant
Anton Vladun, comerciant
Ali Ahmed, fierar
Mamut Iacob Cara, fierar

Acadânlar

Ibraim Sali Ciarăcci, măcelar
Hasao Osman Aptul, manufact.
Chevorc Vartamian, manufactură
Todor Ziata, fabrică de ulei
Iusein Osman Mustangia, cafenea
Apt Iuseir Hatip, manufactură
Aptula Hasan, cafenea
Vasile Hagi Stoef, cârciumar
Mustafa Agi Giburgi, cafenea
Tatios Marcarian, manufactură
Minciu Jecu, cârciumar
Vărbă Anghelof, fierar
Agop Matatian, geambaş
Negip Iusein Belber, bărbier
Rustem Iusein, manufactură
Memet Halil Gacci, cismar
Ali Sali Ciarăcci, măcelar
Riza Nuri Hoge, băcănie
Babisar Caprelian, manufactură
Mustafa Ali Sar, geambaş
Amet Teir Murtaza, geambaş

Amet Ismail Ceauș, opincar
Murtaza Ibram, brutar
Coliu Velicof, fierar
Halil Chiose Iusein, morar
Jecu Velcf, manufact.ură
Ibram Suliman Carabagiac. bărbier
Ali Miustim Gigimen, manufactură,
moară

Amet Halil Chiose, geambaș
Iusein Aliș Amet Magiur, cârcium.
Mehmed Halil Chiose, cârciumar
Rafi Amet Cerchez, cafegiu, manuf
Iusein Nebi, cârciumar
Ali Risa Cara Ciauș, cârciumar
Poman Cherim, mamular
Dumitru Dumitrof, cârciumar
Nicola Toncu, fabrică de ulei
Atanas Dimof, darac lână
Riza Iusein Cara Aptula, dulgher
Iordan Mitef, geambaș
Memet Ali Cmiș, dulgher
Emin Ali Ghergic, geambaș
Ali Hasan Dos, geambaș
Mustafa Ismail Chiose, rotar
Ibram Mustafa Ahmagi, rotar
Ali Murtază Sopen, tâmplar
Memet Curu Osman, tâmplar
Raim Iomer Pomac, rotar
Aliș Sali, geambaș
Ismail Amet Calaigi, geambaș
Memet Musa, geambaș
Saban Regep Chici, geambaș
Hristu Osef, cărâmidar

Șahinlar

Dumitru Ioanef
Hristu Zlatef
Raim Hasan
Hagi Ibram Iusuț
Abil Hogoia Hagi Tahir
Velciu Peiciu
Sarchis Agop
Anton V. Beșevlief
Dumitru Atanasof
Ferat Osman Gh'obecli
Suluș Hogoia Ismail
Mustan Iomer
Hamit Iomer Giuga

Curtbunar

Zaharia Vicef, manufactură
Dumitru ernel, băcăn., manufact.
Nicola Rodosinovic, băcănie, fie-
rărie
Mitiu Neicof, băcănie, fierărie
Carani Iușein, băcănie, manufact.
Petre Ivanof, băcănie, manufact.
Boris Magearof, băcănie, manuf.
Stoian Neicof, băcănie, manufact.
Gheorghe Croiana, cârciumar
Calciu R. Calciu, cârciumar
Genciu Roinof, cârciumar
Ștefan Mitiu, cârciumar
Vasile Anghelof, cârciumar
Marin Caramacef, cârciumar
Sucri Osman Boșnac, băcănie, ma-
nufactură
Dumitru Andonof, băcăn., manuf.
Iordan Trifei, băcănie, manufact.
Moamet Rașid, băcăn., manufact.
Hristu Zaharidof, morar

Bairambunar

Isac B. Alhalel, morar
Neicu Caprelcf, băcăn
Galip Ahmet, băcăn
Sali Chiuciuc Ali, cafegiu
Dumitru Iordanof, cârciumar
Sadăc Sadula, băcăn
Dumitru D. Uzunof, băcăn
Osep Sarchis, băcăn
Toniu Dobre, cafegiu
Ilie Iordanof, cârciumar
Tudor Petcu, cârciumar
Ivan Iandorof, cârciumar
Tudor Petcu, cârciumar
Dimu Dumitru, băcăn
Brătoi Stoef, băcăn
Iomer Gelil, băcănie și manufact.
Gheorghe Dicef, băcănie, manuf.
Carani Amet, cafegiu
Asan Memet Nizam, morar
Gheorghe P. Gheorghe, cârciumar
Gheorghe Drăgan, cârciumar
Dumitru Stoianof, băcăn
Veisal Suliman, cafegiu

Atanas Guranof, cafegiu
Sali Hagi Tahir, băcănie

Carapelit

Gh. Homorniceanu, comerciant

Trupcular

Căpitan R. Vasile Tomescu, morar
Hacîc Cuiumgian, băcănie
Chîrcor Bgi Ovanez, băcănie
Raşid Topci Osman, băcănie
Tudor Ivanof, băcănie
Petre Ivanof, cârciumar
Halit Veisal, băcănie
Iusni Efendi, băcănie
Alexandru Gheorghief, băcănie
Halit Rustem, băcănie
Vărtan Măgărdici, băcănie
Selim Ismail, băcănie

Bei-Bunar

Ivan Minciu
Ştefan Bocef
Ilie Cara Calin
Arsene Raiciu
Marin Ivanef
Nedelciu Ivanof
Nicola Popof
Ivan Radef
Stoian Draganof
Trifon Ivanof
Gheorghe P. Ciolacu
Petre Cumanof
Coliu Coef
Panait Gheorghief
Mihail Ivanof
Coiu Colef
Ismail Regep
Radisim Gheorghe
Vaşile Hagi Dumitru
Hasan Ahmed
Raşid Hafuz Ahmed
Jeciu M. Jelescu
Dumitru Tomof
Peiciu Gh. Milinof
Chiurt. Ali Mehmet
Stoian Ivanof

Cili-Cadi

Sarchis Eranosian, comerciant
Ovanez Chivorchian, comerciant
Stănean Jelescu, comerciant
Vălciu Nicolof, comerciant
Bechir Hamdi, comerciant
Nazif Hogeia Iomer, comerciant

Avdulă

Memet Ferin Manuf, băcănie
Ştefan Nancu, băcănie
Ali Suliman Hagi Aptula, băcănie
Tudor Boiangiu, băcănie
Ivan Netcu, cârciumar
Coliu Hristu, cârciumar
Vasile Covacef, băcănie şi man.
Ibram Iacuv Hogeia, băcan., man.
Cuni Vatef, cârciumă şi manufact.
Iofciu Iordanof, cârciumar
Nicola Barba Iane, manufactură
Hatip Ibram Memet, manufactură
Dumitru Nancu, cârciumar
Ilie Hristu, manufactură

Acbunăr

Garabet Hazarian, băcănie şi manufactură
Aptula Iomer, cafenea
Sali Mustafa, cafenea
Vasile Gheorghe, cârciumar
Nenu Stanef, băcănie
Nenu Stoian Nenof, fabr. de ulei
Nediu Stoian, cârciumă
Stoian Todorof, cafenea şi manufactură
Petre Ivan Covacef, cafenea
Dumitru Vlasef, cafenea
Amet Simurla, băcănie şi cafenea
Hristu Petrof, băcănie şi cafenea
Dumitru Ştefanof, cârciumă
Gheorghe Cunef, cârciumă
Hristu Z. Bocef, cârciumar
Crum Z. Bocef, băcănie şi man.
Beniu Ivan Sarafof, băcănie şi manufactură
Ogniu Catef, mîcelar

Vălcium Dimof, morar
Stoiciu Stoiciu, morar
Spas Popof, morar
Ivan Popof, morar
Dini Treni Popof, morar
Crum Spas Popof, morar

Stoian Halof, băcănie
Amet Rofi, băcănie și manufactură
Mustafa Mola Iusein, cafenea
Ismail Ahmet Ciacăr, cafenea
Mavre Nedelciu, cafenea

Comerț — Industrie

Silistra

Argintari

Bilberian Haigort, str. Regele Ferdinand 11 bis

Bae

Ali Sucri, str. Princ. Carol 35
Amet Zamet, str. Titu Maiorescu 15
Said A. Hafuz, strada Titu Maiorescu 16-18
Sari Mehmet, str. Titu Maiorescu 18

Băcănii

(vezi Coloniale)

Bărbieri

Ahmed Iusuf, strada Regele Ferdinand 8
Bedros Adrases, str. Regina Elisabeta 24
Ceauș A. Mehmed, strada Regele Ferdinand 24
Chiazim Tefic, strada Paris 54
Cristu Gheorghe, str. Culcer 73
Daud Mehmed, str. Școalei 83
Ezmet M. Ali, str. Culcer 91
Hamdi Ali, str. Turtucaia 94
Hasan Ali, strada Isvor 21
Hasan Ismail
Hasan Suliman, str. Culcer
Hristof Hristu, str. Pr. Carol 46
Laroglu M. Meh., str. Carol 3
Mehmed M. Cara, str. Culcer 1
Mehmed M. P., str. Turtucaia 110
Radef Hristu, strada Regele Ferdinand
Sali Hasan, strada Culcer 1

Salim Suliman, str. Școalei 5
Salim Azis, strada Carol 33
Sucri Enim, str. Turtucaia 132
Taciș Ah. Meh., str. Turcească 2
Topuz S. Ah., strada Culcer 4

Birturi

(vezi Restaurante).

Bragagii

Abas Ghimșie, strada G-ral Hârjeu 1
Ahmed Ibrahim, strada Isvor 30
Betaș Fethi, str. Turtucaia 184
Curtiș Rașid, str. Școalei 21
Maxud Ueo, str. Culcer 78
Murat Memis, str. G-ral Hârjeu 7
Osman Suliman, strada Turtucaia 88 bis
Petcu Hristu, str. Turtucaia 60
Sali A. Ceauș, str. Turtucaia 147
Sucri Iacub, str. Turcească 75
Suliman Mehmed, str. Turtuc. 226
Zemil Regep, str. Ștefan cel mare 19
Ziulficard Rașid, str. Turcească 133

Brutării

Armand A. Husein
Binoschi S. Arso, str. Culcer
Bogdanovici Ispas, str. Isvor 27
Bolobanof Ilie, str. Turtucaia 16
Costof D. P., strada 10 Febr. 13
Cuzmanof M., strada Regina Elisabeta 5
Dunof Ato, str. Reg. Elisab. 26
Ghief Ganciu, strada Carol

Gladinovschi T. Gh., strada Turtucaia 207
 Husmen A. Achif, strada Turtucaia 131
 Ismail A., str. Ștefan cel mare 28
 Iv. noș Gh., strada Culcer 32
 Manolovic Istrate, str. 10 Mai 2
 Mehmed Ahmed, str. Turtucaia
 Mehmed Daud, str. Turtucaia
 Nasuf Suliman, str. Turtucaia 83
 Nicolof Filip, str. București 2
 Pararlâ A. Ahmed, strada Turtucaia 62
 Petrescu Petre, str. Culcer 3
 Petrof I. Lazăr, str. Ar. Tabie 29
 Todorof Mihail, str. Turtucaia 45
 Todorof Nicula, strada G-ral Hârjeu 5
 Velef Iastru, strada Cuza Vodă 18
 Vinof Trifan, strada Europei 1

Bucătării

(vezi Restaurante)

Cafea pisată

Israeliam K., strada Carol 32

Cafenele

Alibei M. Mahmut, strada Pr. Nicuiaie 19
 Amet Mutis, str. Carpați 29
 Amza Amis, str. Turtucaia 2 4
 Anghelidis Euriplde, str. Paris 48
 Artinian Sachir, strada Londra 8
 Asir Meamet, str. Regele Ferd. 21
 Boiagief Alex., str. Culcer 74
 Bozef N. Teodor, strada Transilvania 16
 Calustian Agop str. Culcer 2
 Casobof D. P. strada Roșiori 8
 Casobof P. Dumitru str. Roșiori 8
 Ceane Ius E, Hef str. Ar. Tabie 36
 Ciocor S. Ahmed strada Ștefan cel mare 6
 Dumitrof Hristu strada General Hârjeu 18
 Fereci Neamêt str. Paris 23

Fetha; Ismail str. Europei
 Gheorghief S bi str. Plevnei 2
 Glorinovschi Gh. str. Turtucaia 125
 Hampartin Ovanez str. Ce navod 1
 Hasan C. M. h. Has. str. Școal. i 67
 Hasan Mustafa str. Școalei 13
 Hasan Soli Bocangi str. Isvor 42
 Ismail Sachir H. str. Europei 5
 Ivanof Vasile s r. Reg. Maria 12
 Mehmet Bibal str. Turtucaia 96
 Mercef Ispas str. Petru și Pavel 10
 Moș Ali Ahmed str. Sarsânlar 2
 Murat Achif str. Isvor 27
 Mustafa T. Ahmed str Turtuc. 139
 Natu Hristu str. Școalei 3
 Rencef Ivan str. Transilvania 4
 Săbef Nicola str. Viena
 Stoianoș Alex. str. Regina Maria 12 bis
 Suliman R. Bei str. Turtucaia 176
 Șaban Ismail str. Ch. Național
 Teodorof Dumitru str. Reg. Maria
 Voicof Nicola str. Târnova 25

Caretaș

Rasid Ibrahim strada M. Tabie

Căldărari

Manosaridis A. Chiriac strada Titu Maiorescu 6
 Nicolof D. Manole str. Târnova 6 8 și 10

Cârciume

Ali B. Cernazâ str. Turtucaia 120
 Anghelof M. Stoian str. Turtuc. 42
 Bobef N. Jordan str. Pr. Carel 37
 Calcef Ivănoiu str. Reg. Maria 21
 Calcef I. V. str. Reg. Elisabeta 13
 Camburof H. N. str. Turtucaia
 Caragief V. Gh. str. Culcer 73
 Caraivan Maria str. Dobrici 2
 Catrangiu G. str. Reg. Elisabeta 37
 Cealâc Eol str. Culcer 3
 Ceaur Sp. Gh. str. 10 Februarie
 Cerbef D. Vâlcu str. G-ral Hârjeu 13
 Colaci Altă H. Th. str. Pr. Carol 22

Covangiel A. Dumitru strada Ar.

Tabie 36

Curtef P. Dumitru st. Paris 16
Danef Tfeatcu str. Turtucaia 79
Dobref Nicola str. Păcei 1
Drăgănescu V. str. Reg. Elisab. 22
Duțulescu Ioan str. Titu Maior. 2
Gocef Ivan str. Pr. Carol 5
Kevork Garabet Bulev. Dunării 23
Magurof Dumitru str. Turtuc. 209
Marcef Ivan str. In vii
Marinescu I. str. Portului 8
Marinof Ghenciu str. Pr. Carol 50
Mihăilescu Ștefan str. Reg. Maria 1
Milcof Iv. Nicola str. Turtucaia
Milianof Ivan str. Șt. cel mare 47
Mincef Ivan str. Culcer 54
Nauca D. Hr. str. Culcer 15
Nicolae Marin str. Turtucaia 44-48
Omangiu Stoiciu sar. Turtuc. 93 bis
Papadopol Gh. str. In vii
Penef Hristu str. Culcer 62-68
Petrof Dumitru str. Reg. Ferd. 45
Popof I. Ivan str. Reg. Maria 21 bis
Popof P. Trene str. Culcer 34
Rizanof Colin str. Reg. Ferd. 59
Rizanof T. Naciu str. Carol 14
Robef Hristu str. Carol 37
Rusef Velicu str. Turtucaia 92
Sava Dobre str. Paris 12-14
Sava Iordan str. Paris 12-14
Sinnof P. Gh. str. Turtucaia 91
Stoianof Ivan str. Eurogei 3
Tazarof C. Panait strada General
Coandă 1
Topalof I. Petre strada Mihai Vi-
teazu 52
Trupcea Gh. str. Reg. Maria 27
Zaharidol D. str. Carol 41

Cărnățarii

Dinof Chiru str. Carol 37
Ioanidis Gh. strada Carăl
Iordanof Raiciu str. Mirc. cel mare 7

Ceainic

(v. Cafenele)

Ceasornicării

Afuz S. Ibraim str. Reg. Ferd. 28
Moize B. Solomon, strada Regeie
Ferdinand 20
Ovanez Melcainar strada Regele
Ferdinand 11

Cereale

Aederli Ivan str. 10 Februarie 13
Alhalel F. Iosef str. Balcani 11
Alsch Nisim
Boaichian H. str. Berlin 1
Boian Vasile
Boșnac Osman str. Berlin 11
Capou Bucu str. Românească 4
Cauli Esmă str. Reg. Elisabeta
Cauli Micu str. Regina Elisabeta
Cisenigief Stoian str. Cernavodă 40
Eanef Gh. str. Dobrogei 17
Deacof Ivan str. Reg. Ferdin. 52
Dumirof Teodor str. Regele Fer-
dinand 19
Canvarlă Mehmed str. Traian 4
Gazerian Giovan strada Românească 46
Hașman H. Sadac str. Berlin 11
Iacob M. Israil str. G-ral Coandă 8
Iusmen Sărăci Ali str. Țarpați 39
Levi Adolf str. D. A. Sturza 9
Levi M. Isidor str. Românească 1
Levi R. Moscu str. Românească 1
Machedonof D. str. Carageale 3
Masah R. str. Românească
Memet Saclar str. Ștef. cel mare 18
Minej Zaharia str. Regele Carol 18
Pacof C. Petre str. Dobrici
Polodian M. str. Berlin 1
Papadatos P. str. Românească 11
Pencof Ștefan strada Carol 29
Petrof Mihai str. 10 Mai 1
Rusef Rade str. Țarpați 5
Sideri Alex. str. Călărași
Sideri Gh. str. Românească
Sideri Isidor str. Călărași
Stoef D. D. str. Munteniei 4
Teofani M. str. Românească 4
Vâlcef P. Ilie str. M. Tabie 74

Cherestea

Angel f I. I. Bariera Turtucaia
Ghițof Toporof Petc f, Bulevardul
Dunărei
Jelezof Gh. M, str. T. Ionescu
Parantof T., Bariera Turtucaia

Cinematografe (săli)

Zigănescu V. str. Portului 3

Cismării

Achif Amet, str. Pr. Nicolae 19
Ahmit Hetip Meh., str. Școalei 21
Alexandrov Marin, str. Dobrici 13
Anghelof D., str. Balcani 32
Apaef Ivan Stoiciu, str. Principele
Carol 17
Asan Moșin, str. Mih. Viteazu 41
Babuchi Hristu, str. Pr. Carol 57
Bacivarof Dumitru, str. Reg. Fer-
dinand 42
Bacivarof Hristu, str. Cernavodă 26
Bardarof N., str. Turtucaia 26
Buruc. Osman Mustafa, str. Tur-
cească 7
Chiretci I. Salim, str. Turtucaia 127
Colorof H Vâlcu, str. Culcer
Costof Iancu, str. Reg. Maria 2
Dica Nicolae, str. Paris 54 bis
Dobref H. Haralambie, str. Tache
Ionescu 6
Dobref Iordan, str. Târnova 31
Dumitrof Cașin, str. Armenaască 3
Dumitrof Iv. Anghel, str. Princip.
Carol 9
Dumitrof J., str. Culcer 61
Esref Osman Ali, str. Turtuc. 222
Ganciu Belciu, str. Școalei 41
Gaspar Artin, str. Temșoara 4
Gheorghief Ilie, str. V. Mărăciine 2
Hagie M. Gh
Hogea Meh Hacă, str. Viena 8
Husmen Huslin, str. Berlin 10
Iancof Iancu, str. Târnova 13
Ibraim Adil, str. Turtucaia 38 bis
Irimia Nicolae, str. V. Alex. 21

Ismail A'i, str. Mih. Viteazu 3
Ivan C. At., str. Românească
Ivanof Hr., str. Carol 35
Iusein Ali Mamut, str. M. Vit. 15
Iusein Ghenciu Ali, str. M. Tabie 37
Jecof Pețcu, str. G-ral Gârjeu 20
Jelcof Jeliu, str. G-ral Hârjeu 14
Jelcof M. Dumitru
Kirof Kiru, str. Turtucaia 114
Mehmed Salina, str. Turtucaia 68
Milcof Gheorghe, str. Turtuc. 87
Neagof Dumitru str. Reg. Ferdi-
nand 53
Negip Mehmed, str. Turtucaia 14
Nicolof S. Nicula
Osman Husein C., str. Turtuc. 168
Osman Mehmed, str. Petersburg 3
Osman Mustafa C., strada Turtu-
caia 185
Pencof Hristu, str. Pr. Carol 9
Petrof Nedelciu, str. Europei
Radeof Gh., str. M. Tabie 32
Radeof Gheorghe str. Europei 9
Rașid Adem, str. Surtucaia 134
Rizanof C. Rade, str. Regele Fer-
dinaod 59
Sachir Rami, str. T. Vladimir. 5
Salim Iuseim, str. Isvor 23
Salim P. Mehmed, str. Reg. Fer-
dinand 25
Samedin Eiuin, str. Turtucala 78
Solomon Bohor, str. Culcer 5
Stoianof L., str. M. Tabie 3
Stoianof Stoian, str. M. Tabie 3
Stoief Stamate, str. Pr. Carol 28
Șefer Hiuseim, str. Turtucaia 38
Tahtagi Ah. Omer, strada Ștefan
cel mare 15
Tamof Nicola, str. Turtucaia 56
Todorof J., str. Tache Ionescu 5
Todorof Ferdinand, strada Doi-
mușlar 20
Toporof D. Teodor, strada Cuza-
Vodă 7
Tonef Petre, str. Târnova 29
Vâlcef Ștefan, str. Reg. Ferd. 25
Vehbi Omer, str. Petersburg 3

Ve

liof Constantin, str. G-ral Hâr-
Zjeu 5
e cheria M., str. Ștefan cel mare

Cofetării

Buruc Al. I., str. Isvor 35
Cioum D., str. Reg. Elisabeta 1
Cioum Pandele, strada Regina Eli-
sabeta 1

Cojocari

Calcef Dumitru, str. G-ral Hârjeu 16
Calendelonof I. Petre, str. Păcei 18
Chirovici Mihalache, str. Culcer 50
Dosef Rusef, str. G-ral Hârjeu 9
Gheorghe Ivan
Ivanof Raiciu, str. Culcer 19
Jebezof Gh. Ivan, str. Lo dra 10
Mincef Teodor, str. Școalei 31
Toțef Ille, str. G-ral Hârjeu 14

Coloniale

Abramovici N., str. Londra 12
Ahmed H. Tefic, str. Turtuc. 199
Ahmed Riza, str. Ștef. cel mare
Ahumed Daud, str. Viena 7
Ali Ali Ismail, str. Turtucaia 18
Anghelof Iordan, str. Culcer 70
Armeanof P. N., str. Pr. Carol 4
Atamiran Anic, str. Berlin 8
Atanasof Sava, str. Decebal 18
Artinian Agop, str. Balcani 1
Aparian Avram, strada Ștefan cel
mare
Apranian Carabet, str. Turtuc. 65
Badinof Iv. Ilie, str. Pr. Carol 41
Băciarof Mirciu, str. Culcer 47
Botian H. Ovanez, str. Turtuc. 136
Carageof, str. Carol 28
Carapanaiodis N., strada Ștefan
cel mare
Casa Osman Ali, strada Ștefan cel
mare 3
Catrangiu Gh., strada Regina Eli-
sabeta 36
Călinescu A. Aristotel, strada Bu-
curești

ermegiu E. Șerif, strada Turtu-
caia 177
Cernef Iovi, str. Turtucaia 1
Chiriac Stavru, strada Paris 44
Cojocarof Gh. Teofan, str. Princ.
Nicolae
Cralef Nicola, str. Turtucaia 7
Cutovino C., str. Transilvania 8
Danef Naciuf, str. Șt. cel mare 5
Dicof Simion, str. Turtucaia 93
Efem H. A., strada Paris 38
Fășie Petre, strada Turtucaia 22
Ferad Mehmed, strada Ștefan cel
mare 26
Ghiorghief Simion, strada Princip.
Nicolae 1
Ghibegief A., str. Regele Carol 4
Hager Meh. Ism., str. Școalei 45
Halil Ibraim, strada Paris 33
Hamdi H. Arif, str. Turtucaia 201
Haralambof Gh., strada Principele
Carol 2
Hristu D. Petre, str. Ar. Tabie 36
Hafuz Met. M. Ibraim, str. Turtu-
caia 242
Huseim H. Osman, strada Turtu-
caia 138
Iacob Iusuf, strada Șt. cel mare 11
Iagzhian Alex., str. G-ral Hârjeu 4
Ibraim E. Hopuz, strada Ștefan cel
Mare, 60
Ibraim Hacâ, str. Paris. 81
Ibraim Hagi Hasan str. Turtucaia. 77
Ibraim Hasan Burne str. Bucovi-
nei. 14
Iusmen Sarăci Ali str. Ar. Tabie 35
Melumed Ahmed str. Berlin. 6
Milman Marc. str. Turtucaia. 42
Minef Zaharia str. Reg. Carol. 18
Miunagief A. N. str. Turtucaia 69
Mizim M. str. Turtucaia, 28
Mustafa Meha Hasan str. Turtu-
caia. 180
Nedelcof D. Dragastin str. Turtu-
caia 87
Osman G. Chesfi str. Mihai Vitea-
zu, 1
Papadopol Stavru str. Școalei, 1

Petcu Gh. Petcu str. Culcer, 11
Polodian Garabet str. Petersburg. 6
Păpazof Gh. str. Petersburg, 2
Popof A. Prodan str. Turtucaia, 116
Prădăgi N. str. D. Sturdza, 9
Radovici R. N. str. Turtucaia, 32
Rasim R. Rusid str. Turtucaia, 123
Safta Ibris Ismail str. Turtucaia
Sain H. Iusne Iusmail str. Regele
Ferdinand. 51
Salim Hasan M. Bei str. Ștefan
cel Mare, 13
Salim Mozif str. Turtucaia. 98
Sapungief At. str. Reg. Elisabeta, 3
Sapungief D. Petcu str. Culcer, 8
Sapungief Velicu str. Isvor, 44
Sarosof H. Ivan str. Paris. 15
Sarzarian Chircof strada Ștefan cel
Mare, 3
Slătarof Nedelciu str. Pr. Carol, 12
Stoef D. Dobre str. Pr. Carol, 1
Suliman H. Becir strada Ștefan cel
Mare, 1
Suliman Huref str. Șt. cel Mare. 21
Saif C. Mehmed str. Petersburg. 1
Saib Rasim str. Paris. 32-34
Tacef Bebi str. Turtucaia, 11
Tausamof C. Vasile str. Europei, 3
Tocușef E. str. Turtucaia, 1
Tonef Ivan Stoian str. Pr. Carol 4
Vâlcef Dumitru str. București, 51
Zaharidol D. str. Carol, 41
Zavera Gh. str. Muntenlei, 35

Comisioneri

Alhaleh B. Isac str. I. C. Brătianu. 19
Ilie Dumitru str. Petru și Pavel
Mihaileanu K. str. Balcani, 16
Niculef Minciu str. Basărabiei, 3
Pașef D. Pe're str. G-1 Harjeu, 25

Croitorii

Atanasof Hr. str. Decebal, 3
Băcicof Tudor str. Culcer, 17
Dărgirgerian Cehircor str. Paris, 18
Dobrescu D. str. Reg. Elisabeta, 24
Dragostin Ilie str. Reg. Maria, 9

Dumitrescu Alexe str. Reg. Elisab.
Dum'trof Iordan
Fastaciciet Ivanghele str. Durostor 8
Hlebarof T. str. Ar. Tab'e, 23
Ioandis Iuni str. 10 Februarie, 5
Laza'of T. Hristu str. Tarnova, 5
Manole Anghel str. Reg. Maria, 4
Manolof Nicola str. Culcer, 36
Marin T nase str. Deceba', 8
Mavrodinof N. str. G-1 Coand', 18
Niculof Stanciu strada Reg. Ferdi-
nand, 52
Parvanof Anghel str. B. Iana, 6
Petcof Enciu str. Mircea cel Mare, 5
Petrof Nicola str. București, 6
Petrof Panait str. Turceasc, 43
Prodonof Nicola str. Pr. Carol, 9
Sapungief Gh. Ivan str. Vladimir, 2
Stoef Rusan str. Reg. Ferdinand
Vâlciu Hristu str. Turtucaia, 98 b.
Vlaicef Stoiciu str. Regele Ferdi-
nand, 39

Curelari

Ahmed Huseim strada Ștefan cel
Mare, 17
Atanase V., str. Turtucaia, 75 bis
Boltof Tudor str. Turtucaia. 135
Camburof Alex. str. Turtucaia, 135
Culof P. Marin str. Turtucaia, 50 b.
Encef Haralambie str. Pr. Carol, 57
Enciu Șt. Enciu str. Olteniei, 1
Gendof Stoiciu, str. Pr. Carol, 39
Ilean Cara Osman str. Turtucaia
No. 204
Nicolof M. Stanciu str. Turtucaia, 58
Panaitof Dumitru str. Turcească, 43
Rusef Teodor str. Pr. Carol, 19
Stancof D. Gheorghe str. M.-Viteazu
Topolof H. Alex. str. Șt. cel Mare, 4
Veatcof D. Tănase str. Carpați, 2
Ziumbium Marin str. Pr. Carol, 34

Cuștării

Amet H. E. Amet str. M.-Viteazu, 20
Iusmen Șerif

Darac

Chiriac D. Dimo str. Turtucaia, 126
Culof Vladimir str. Culcer, 85
Ziadin Husein str. Turtucaia, 191

Debite R. M. S.

Anghel Constantin str. Turtucaia
Arbăgian Mardiros str. Culcer, 23
Bei R. Ramis str. Turtucaia, 89
Papazian Ovanetz strada Take Ionescu, 1
Regep M. A. str. Paris, 50—52
Reșed R. Bei str. Ștefan-cel-Mare
No. 0.

Depou de lemne de foc

Patranof C. V. str. I. C. Brătianu
No. 12

Depou de spirit

Petrof D. Dima str. Regele Ferdinand, 45
Robef Hristu str. Carol, 37

Dogării

Ciocoloș D. Enciu str. Cuza-Vodă
Doicof Iv. Ivan str. Negru-Vodă, 9
Dramgi M. Must str. Turcească, 68
Ismail Asan
Marianof Dumitru str. Munteniei 23

Farmacii

Carbeanu D. N. str. Regina Elisabeta No. 7
Dr. Pucerea Tașu strada Regina Maria, 12

Făinării

Dinof Petre str. Pr. Carol, 35
Dumitrof Peire str. Regele Ferdinand.
Simionof Gh. str. Viena, 5

Fierării

Asan Terzi Iasar str. Isvor, 20
Burhan Achif, str. Paris 25
Calcef P str. Londra, 7
Cernef Ivan str. Turtucaia, 187
Enim Memet str. Turtucaia, 197
Ghițof Manole str. Paris, 10
Humitrof Drăgan str. Turtucaia, 76
Ilief Andrei str. Turtucaia, 33
Iusef Mustafa str. M. Tabie, 34
Maximof Ivan str. Turtucaia, 57
Meorghief Carol str. Londra, 7
Neicof Nicola bariera Turtucaia

Fierari-potcovari

Ahmed Ismail str. Turtucaia, 129
Alil Ahmed Ceauș str. Ștefan cel Mare, 23
Alis Mehmed str. Europ-ei, 11
Balitof P. Dumitru strada Negru-Vodă, 14
Can.f Șt. & Canef S. Gh., strada Spitalului, 4
Ceclărof S. Ruse str. Dobrogei, 3
Ciolacof D. Enciu strada Mircé cel Mare, 7
Decef Petre str. Școalei, 36
Derviș C. Memet
Hasan Osman str. Petru Rareș, 43
Ibraim Mustafa str. Școalei, 87
Jelezof Marin str. Isvor, 15
Nazic A. Ismail str. Școalei, 7
Nicolof Vâlcu str. Turtucaia, 25-27
Nideleiu Iancu str. Școalei, 7
Olageof Șt. Nicola str. Turtucaia, 99
Osman Al. Eium str. Școalei, 16
Popovici Milan str. Olteniei, 1
Rasid Etem str. Pr. Carol 28
Regep Alis str. Ștefan cel Mare, 25
Rusef Ivan str. Culcer, 93
Rus.f M. Neicu str. Carpați, 9
Rusef Icfciu str. Ar. neaescă, 1
Slavof C. Dumitru, str. Munteniei
Stancof Marcu str. Isvor, 20
Suliman Mustafa str. Târnavă
Tomof Hristea str. G-l Harjeu, 22
Tapalof H. V.

Fotografi

Asmopulos Stavri str. G-I Coandă 17
Ghiorgheif Dumitru str. Pr. Nicolae, 53

Marcarian Gh. M. str. Durostor, 13
Sterescu I. str. Regina Elisabeta, 17

Fructe

Gradinof Nicolache str. Reg Maria
Salțiar Osman. str. Europei
Tatef Gg. Ivan str. Turtucaia
Todorof Dumitru str. Turtucaia

Gravori

Servanin Evgard str. G-I Harjeu 24

Grădinari

Casalof M. Tudor str. 10 Maiu, 9

Dolef E. str. Călărași

Davidef Ivan str. Călărași

Drumef A. str. Călărași

Dumitrof Gh. str. Călărași

Ganciu Ivan str. Călărași

Ivanof Ivan str. Călărași

Ivanof St. str. M. Tabie, 19

Ivanof Stoian str. Călărași

Nicolcf Ivan str. Ar. Tabie

Nicolof Dumitru str. Traian, 12

Nucof Nidelcu str. C lărași

Petcuof P. Petcu strada Negru-Vodă, 18

Petrof Gh. str. Călărași

Petrof Iordan str. Călărași

Stoianof Colin str. Călărași

Stoilof str. Călărași

Todorof V., str. M. Tabie, 24

Topolef Hr. Petre str. Călărași

Troacă M. D. str. M. Tabie, 14

Țfetcu Dumitru str. Călărași

Zlotef Iordan str. Ar. Tabie, 21

Haine Gata

Mardiros A. str. Raris 28

Haine vechi

Adurian Garabet str. Europei

Hanuri

Ceaus Ius. E. Hej. str. Ar. Tabie
No. 36

Cernef D. Vâlcu str. G-I Hârjeu, 13
Mustafa T. Ahmed str. Turtucaia
No. 139

Penef Hr. str. Culcer, 62-68

Popof P. Trene str. Culcer 34

Hoteluri

Crastef Petre str. Turtucaia, 50

Gheorghieif Săbi str. Plevna, 2.

Suliman R. Bei str. Turtucaia, 176

Tupera Gh. str. Reg. Maria, 27

Valiamian Sarchis str. Reg. Maria

Lăcătuși

Simion Ali

Vlezof Stoian str. Păcei, 7

Lăptării

Achif Mustafa str. Turtucaia, 183

Ahmed Suliman str. Franței, 16

Amet Memet Suti str. Bucovinei
No. 13

Ătanase Ivan str. Culcer, 21

Dordea C. str. Decebal, 2

Dordea Coman str. Munteniei, 29

Ismail Asan, str. București

Memet Ahif str. Isvor, 17

Musta Achim str. Turcească, 36

Sapingieif T. str. Carol

Șerif Etem R. str. Europei

Librării

Clausef Gh. str. Reg. Carol, 2

Gojocarof Petre str. Regele Ferdinand, 23

Znamenof N. str. Reg-Ferdinand 13

Lumânărari

Popov B. Ivan

Manufactură

Ahmed Azis str. Turtucaia, 32
Ahmed Codir str. Ștefan cel Mare
Amed Cora Halit str. Turtucaia 18
Atamian Calust str. Turtucaia, 59
Atanasof Iordan str. Paris, 5
Atarinian str. Berlin, 8
Arabagian Sarchiz str. C.-Vodă, 13
Așer B. A. str. Turtucaia, 8
Avram Mois. str. Reg. Ferdinand
No. 10
Băcârgief Ilie str. Târnova
Bedrosian Artin str. Paris, 20-22
Bohichian Gh, Bobic strada Tur-
tucaia, 59 bis.
Boianof Dumitru str. Turtucaia, 18
Bratoef Rade str. Paris, 29
Carnicapranian str. Turtucaia 184 b.
Casabof Gh. str. Păcei, 1
Chiriacoof T. Iordan str. Reg, Fer-
dinand, 18
Chirof Gheorghe str. Regele Fer-
dinand, 32
Covocef Haralambie str. Turtucaia
No. 20
Covocef St. Iv. str. Regele Ferdi-
nand, 16
Cozonof Stoian str. Reg. Ferdinand 1
Danef. frații str. Turtucaia, 35
Danef Vâlcu str. Turtucaia, 63
Dumitrof C. Drăgan str. Viena
Dimof N. Dumitru str. Transilva-
nia, 20
Doicof I. Calin str. Paris, 11
Efraim frații str. Reg. Maria
Enef C. Iordan, str. Paris, 6
Eschinazi Iosef str. Turtucaia, 45
Eschinaz H. David str. Turtucaia
No. 179
Fotof H. Manole str. Turtucaia, 21
Gheorgheradis A. str. Paris, 10
Ghimisian M. str. Paris, 27
Ghionef Călin str. Viena
Gladicicof At. str. Turtucaia, 24
Gladicicof Dinu str. Turtucaia, 13
Gospodinof Ilie str. Turtucaia, 61
Hambarian E. str. Paris 7

Hasan Cadâr str. Berlin
Hasman H. Sadac str. Berlin, 11
Hazarian Hagi H. str. Paris, 17
Hondagian Chircor str. Turtucaia
No. 164
Ianculovici Iancu str. Păcei, 18
Iașef B. Elias str. Turtucaia, 3
Ileef Drăgan str. Pr. Carol, 4
Ivanof Pandeale str. Turtucaia
Ivănescu Nicolae str. Reg Ferdi-
nand, 13
Jecef Petcu str. Turtucaia
Maer David str. Turtucaia, 137
Maer Ozaria str. Turtucaia, 29
Manof Orvan str. Turtucaia, 15
Manolof P. Victor str. Regele Fer-
dinand, 7
Mehmed Ali K. str. Turtucaia, 70
Morena B. Avram str. Turtucaia, 39
Nevy I. Aron str. Turtucaia, 175
Omer Osman str. Berlin
Panef Anghel str. Reg. Ferdinand 14
Pascalidis Toma str. Transilvania 24
Pasticam Arlim str. Transilvaniei 12
Pavlof Andrei str. Londra, 2
Pavlof Minciu str. Londra. 2
Petcov Pavel str. Turtucaia
Pepueran Hagi Agop. str. Regele
Ferdinand, 15
Pinca A. str. Păcei
Pincas Iacob str. Turtucaia
Pincas Samoil str. Regele Ferdi-
nand, 12
Piref Costea str. Pr. Carol, 2
Popov Ivan str. Reg. Ferdinand, 9
Rusef Gheorghe str. Turtucaia, 35 b.
Samsanu Petre str. Turtucaia, 135
Sema D. Iosef str. Turtucaia, 29-31
Sema E. Avram str. Turtucaia, 2
Simanian Agop str. Turtucaia, 185
Sirgher Haim str. Turtucaia
Stoiciu D. Stoiciu str. Carpați, 7
Stoef P. Ivan str. G-I Harjeu, 1
Sunanian Chircor str. Turtucaia, 6
Ștefanian Alex. str. Turtucaia, 125
Tabacoof M. Radi str. Turtucaia, 54
Tasef Slavi str. Paris, 2
Todef H. Panait str. Paris, 4 bis

Todorof Malciu str. Turtucaia, 5
Todorof Nicola, str. G-1 Hârjeu, 15
Topacolin M. Leon stradd Transilvania, 22

Topsacalian Gh. str. Berlin, 12
Tuturgiar Chircor str. Turtucaia, 73
Țonef Cheorghe str. G-1 Hârjeu, 10
Țonef T. V. str. Pr. Carol, 10
Waidet Ahmed str. Europei
Zlatarof A. Enciu str. Turtucaia, 67

Mașini de cusut

Mitanof Filip str. Reg. Carol, 2

Măcelării

Amet Ismail str. Turcească, 34
Bacă C. Meh. str. Geamiei, 13
Casabof V. Costa str. Reg. Maria
Chirtu Hr. str. Reg. Maria
Dumitru Mihail str. Franței 12
Hamdi Ali Ah. Hogeia str. Călărași
Ibis Amed str. Reg. Maria
Keřim Mistaza str. M. Tabie, 43
Mehmed Calde str. M. Tabie, 39
Nasudlia Osman str. M. Tabie, 54
Nezir Sucri str. Reg. Maria
Omer Múzechie str. Regina Maria
Postagi M. Meh. str. M. Tabie
Răducian Prunoi, str. Reg. Maria
Rifat Murat str. Școalei, 44
Seid Curt Iasor str. Reg. Maria
Suliman Isleam str. Petru Rareș
No. 107
Todorof Jifcu str. Reg. Maria
Veli Izet str. Reg. Maria
Veli Mehmed str. Traian, 17
Zavedin Bechir str. M. Tabie, 61

Meșanici

Agop Hamparțun str. Turtucaia, 105
Ahmed Amuș str. Turtucaia, 194
Agmed Mehmed str. Turtucaia, 194
Hristof Mihail str. Munteniei, 6
Memet Osman Ali. str. Turtucaia
No. 102
Rifat Memet str. Basarabiei, 5

Mobile

Peef Ștefan, str. Reg. Maria 11

Olării

Anastasia Gheorghe, str. Transilvaniei 8 bis
Dumitriu H., str. Ștefan cel mare
Mihailof Șt. Țone, strada Transilvaniei 14
Pandichidis H., str. Transilv. 6
Rocof Minciú, str. Dobrici 16

Opincării

Suleiman Ahmed, str. Turtuc. 75
Toboc T. Ivan, str. Paris 15 bis

Oură (negoț)

Ahmed Hamdi, str. Aeidemir 14
Apturaman I., str. Aeidemir 14
Pasy Vâlamian, str. Școalei 33

Pielării

Biliof Ism., str. Călărași 8
Cadâr Mustafa, str. Căl. rași 8
Ganef Panait, str. Rep. Ferdin. 5
Lafer A. Suliman, str. Turcească 32
Manolof D. Ivan, strada Reg. Ferdinand 22
Petrof Simion, str. Reg. Ferdin. 3
Tebracof I. Ivan, strada Principele Carol
Voicof Iv nic, strada Târnova 33

Pescării

Amet Ali, strada Geamiei
Cadichiolu Ah. Ali, str. Doiurislor
Derviș Ali, str. Ștefan cel mare
Cladicof V., strada Decebal
Hafuz Sucri, str. Ștef. cel mare 69
Hamdi Osman Șerif, str. Școalei 75
Ibis H. Mustafa, str. Doimuslar
Ismail Ali, str. Ch. Național
Ivan Petre, strada Doimusiar
Husten Cara, str. Ch. Național

Lazarețiu C., str. G-ral Coandă 20
Lifsref Carian, str. Sarsanlar 14
Mustafa Arif, strada Geamiei
Muzechef Ah., str. Ch. Național
Sabin Sali, str. Ch. Național
Sachir Husein, str. Sarsanlar 11
Sapunef Ioan, strada Petru și Pa-
vel 10

Suliman Sali, str. Ch. Național
Șerif Etem, strada Ch. Național
Ferenli Oftafi, str. Sarsanlar 22
Todorof Grigore, str. Sarsanlar 22
Tudose Iacob, str. Doimuslar 26

Plăcintării

Spirna C., strada Reg. Maria 25

Plăpumării

Dobrescu Petrache, str. Durostor 12

Précupeți

Abdulolip Iusmen, str. Turcească 7
Abil Memet, str. Turcească 47
Alif Arip, strada Plevnei 18
Amer Raim, str. Turtucaia 127 bis
Amet Mehmet, strada Dobrogei 14
Aptula Osen, str. T. Vladimir. 21
Arabobi H. Sali, strada T. Vladi-
mirescu 23

Artinian Tacor, str. Temișoara 10
Asan T. Aii Agrif, strada Negru
Vodă 16

Beneroi D. Avram, strada Titu Ma-
iorescu 7

Burnaz Hasan, str. Petru Rareș 63
Cârjef B. Marin, strada Princip.
Carol 28

Celetof Șt. Iordan, strada I. C. Bră-
tianu 2

Craief T, Niculae, str. M. Tabie 20
Dănăilă Hacic, str. Cernavodă 17
Dereli B. Petre, strada Reg. Fer-
dinand 36

Gelil Abd F. Abdul, strada Negru
Vodă 20

Gheorghief Pavel, strada Româ-
nească 22

Hristof Minciu, str. 2 Iunie 63
Iomer Roim, strada Turcească 34
Isa Agi Ismail, strada București 44
Ivanof Doiciu, str. Reg. Ferd. 45
Mamut Mustafa, strada Traian 3
Ahmed Mehmed, str. D. Sturza 5

Osman B. Salim, str. L. Carag. 13
Rasmală M. Sadac, str. In vii
Riza Ahmet, str. T. Vladimir. 12
Samedin Isleam, str. Turtuc. 88
Serbeci I. Mamut, strada Reg. Fer-
dinand 27

Sucri Reșid, str. Turcească 9
Șealef Haralambie, strada Mihai
Viteazu 17
Topal Ali Sașor, str. D. Sturza 7
Valson D. Haim, strada General
Hârjeu 35

Varnezof Vâlcu Șt., strada Tudor
Vladimirescu 26

Veisal Amet, strada Școalei 31
Velicof Stane, str. L. Catargiu 12

Restaurante

Azis E., strada Turtucaia 130
Ceaușescu I., str. Ch. Național 1
Ciocoef H. I., strada Bulgară 6
Ciolacof Ivan, strada Regina Eli-
sabeta 27

Eium Salim, strada Turtucaia 102
Jofcea Hristache, strada Mircea cel
mare 27

Meamet Asan, str. G-ral Hârjeu 19
Sucri M. Bei, str. Ștefan cel mare 9
Zlatorof Todor, str. Turtucaia 79 bis

Rogojini

Ghinef Petre, strada Paris 26

Rotari

Anghel I., strada Turtucaia 143
Cirof Petre, strada Dobrici 12
Cernef M., str. Ar. Tabie 37
Conali S. Izet, str. Turcească 14
Goicef Petre, strada Ar. Tabie

Hibolu Suliman Ali, strada Mihai Viteazu

Jeleof M. Atanase, str. Dobrici 4

Săpunuri

Panciu Veician, strada Turtucaia

Sobari

Sobagief Peniu, str. Ti Ionescu 20
Stavre T., strada Dobrici

Spoitori

Cazangief P., strada Olteniei 1
Cazangief Panait
Husein Hasan, strada Târnova 16
Ismail Hasan, str. Petru Rareș 47
Ismail Sașor, str. Turtuc. 101 bis
Marinof Tăciu, str. Târnova 14
Marinsaridis Constantin, str. Plevnei 20
Papadopoulos H. str. Decebal 7

Sticlărie

Almazhin Aron, strada Londra 4
Atanasof Atanase, str. Turtuc. 19
Draganof Ivan, str. Turtucaia 9
Encef Atanase, strada Paris 4
Gunef Ivan, strada Londra 6
Tatof G. Petre, str. Turtucaia 17

Tăbăcari

Dumitrescu Pavel, str. Dobrici
Tabacof I. Ștefan, str. Borcea 2
Toboc G. Elovian, str. Turtuc. 40

Tărățe

Calustian Sarchis, str. Europei
Regep M. A., strada Paris 52-52

Tâmplari

Ahmet Mustegep, str. Turcească 51
Ahghelescu M., str. Reg. Carol 10
Calistof Cuzman, str. Turtuc. 117
Crâstef Cristu, str. Bulgar, 4
Denelef Bores, str. Târnova 25

Draganof Dumitru, str. Târnova 13
Dumitrof Nicula, str. B. Const.
Dumitrof Pandle, str. Pr. Carol 38
Dumitrof Petre, strada Isvor 10
Ghițof Rusan, str. M. Tabie 16
Iusein Mustan, strada București 4
Mateef D. Nicola, strada General Coandă 27

Mircef Vasile, strada Carpați 6
Mohamed Ali Osman, strada M. Tabie

Nicolof Boian, str. Armenească 4
Oprea Marin, strada Turtucaia
Petre Ștefan, str. 28 Iunie 60
Pradonof Marin str. Primăv. 17 bis
Sapungief N. Dumitru, str. Mihai Viteazu 72

Selițian Artin, strada Teișoara 11
Stanciu Iv. Penciu, strada Mihai Viteazu 31

Stoianof P., strada M. Emin. 14
Stoicof R. Strada Olteniei 6
Ștefan M. Tănase, strada Cerna-Vodă 43

Ștefanof Ghenciu, str. Traian 15
Tomof Teodor, strada Regele Ferdinand 55

Țonef Hristu, strada Lascar Cărtargiu 9

Vâlcu Dumitru, strada M. Tabie 23
Zlatarof Anghel, str. Decebal 18
Zlatarof At., str. Primăverei 17
Zoverghinief Gh., str. Durostor 4

Tlnichigii

Benarvia M. Isac, str. Turtucaia 66
Piref Ivan, str. Transilvania 13
Robinzon R, str. Târnova 27
Șerbamica A. Iaco, str. Turtucaia 64

Tipografii

Armeanof P.
Davidescu P. Ioan, strada Regina Maria 12

Tricotaje

Ganef. N. Minciu, str. Decebal 10



Brasserie „Bristol“

PANAIT DECICA
PIAȚA INDEPENDENȚEI
CONSTANȚA



Locul de întâlnire al elitei

Restaurant

Bucătărie franceză, română și
orientală

Cofetărie

Pâtiserii speciale, bonbonerie
de lux înghețată

Berărie

Bere Bragadiru totdeauna pro-
aspătă.

Bodegă

Aperitive, Băuturi spirtoase, vi-
nuri străine și indigene din cele
mai renumite podgorii

Orchestra clasică

compusă din 30 profesori dela Conservatorul din Cernăuți
sub conducerea d-lui CAROL ZINBLER
Pe timpul sezonului de iarnă

Varieteu Familiar

www.ziuaconstanta.ro

JASS-BAND BRISTOL

INTERNAȚIONALĂ

Soc. Generală Română de Transporturi Internaționale S.A.

Capital social Lei 2.000.000

Centrala BUCUREȘTI

Sucursale : Constanța, Brăila, Galați, Giurgiu, Orșova,
Timisoara, Arad, Cernăuți

⇄ Transporturi internaționale pe uscat și Mare ⇄
Intreprinderi și Asigurări

Agenție Maritimă — Transitări — Transporturi Speciale

Adresa prescurtată pentru Transporturi, Corespondență, Telegramme : „INTERNAȚIONALĂ“

A. GH. STILU

BODEGA și RESTAURANT

Str. Carol No. 36

CONSTANȚA

Iosif Atanasiu

— CARCIUMA —

CONSTANȚA

Banca Franco-Română

Capital deplin vărsat Lei 50 000.000

Rezerve 12.200.000

Depozite spre păstrare și fructificare 102 000.000

BUCUREȘTI Str. Bursei No. 5

Face tot felul de operațiuni de Bancă
în țară și străinătate

Primește spre păstrare și fructificare, la vedere
sau pe termen orioare sume de bani, plătind depunătorului
dobânzi convenabile

Sucursale : Alexandria, Câmpina, Constanța, Caracal,
Cernăuți, Găești, Roșiori de vede, Turnu-Măgurele, Ti-
mișoara (Banat), Slatina, Slobozia, (Ialomița)

Agenții : Corabia, Costești, (Argeș) Drăgănești (Olt),
Făurei (Brăila) (Vidra), Zimnicea.

Nathan Grinberg

Depozit de Vinuri En gros

CONSTANȚA

Str. Apolon No. 5

Opincărie și Pielărie

Petru S. Petrot & Ruris M. Nicolof

CONSTANȚA

www.ziuaconstanta.ro

Țesători de perli

Hristof Jeliu str. G-1 Culcer, 71
Nalbantran Agop str. Transilvania
No. 15

Vărării

Drăgan St. Stoian str. Europei
Popov Costa str. Europei
Raidef A. Nicola

Vopselărie

Celiban David
Ilief Andrei str. Turtucaia, 33

Vopsitori

Mircef Marin str. Balcani, 28
Niculof Ivan str. Basarabiei, 3
Petrof R. str. M. Eminescu, 7
Tacorian Mag. str. Românească
Vicef Iv. C. str. Pr. Elena, 4
Vlahof P. Gh. str. Pr. Carol, 54

Zarafi

Servangian Artim str. Pr. Carol, 10
Suno Leon str. Pr. Carol, 2

Zarzavaturi

Deacu Petcu str. Regi Maria
Gheorghe Ivan str. Regina Maria
Marcu Todor str. Regina Maria
Petre Ivan str. Regina Maria

Zidari

Cosef Denciu str. I. C. Brătianu, 7
Țonef Nenu str. 10 Mai, 31

Zugravi

Abrașef D. At. str. Armenească, 2
Mircef Nicola str. Regele Ferdi-
nand, 79
Niculeccu Zaharia str. Munteniei
Temof Stoian

Δημοσιεύσατε τὰς ἀγγελίας σας εἰς τὸ

„ANUARUL GENERAL AL DOBROGEI“

τοῦ ἔτους 1926

Καταχωρήσεις εἰς ὅλας τὰς γλώσσας

**Publicitatea e un slab impozit pe
cifra de afaceri care imbogățește pe
cel care îl plătește.**

FIRMELE COMERCIALE din COMUNELE RURALE

Jud. Durostor

Acadânlar

Ahmet Cara Mustafa, băcănie
Almăgi Mustafa Ibram, rotar
Arnugea Veli Suliman, moară
Anghelof Vârlan, fierar
Aptula Cara Iuseim Riza, rotar
Aptula Osman Hasan, băcănie
Arif Mustafa, fierar
Bei Memet Regep, croitor
Belber Iuseim Rustem, băcănie
Çallaigi Ahmet, misit
Çallaigi Ahmet Ismail, geambaş
Cambur Sali Nazif, fierar
Caplanian Badişar, mamular
Cărabageac Suliman Ibraim, bărbier
Cachez Ahmet Rafi, băcănie
Chedic Musa Regep, dulgher
Cherim Nauram, mamular
Chior Regep Şaban, geambaş
Chioş Habil Iuseim Mustafa, cârci.
Chioş Ismail Mustafa, tâmplar
Chioş Ştefan Hristu, fabr. cărăm.
Ciaracci Ibraim Sali, curelar
Ciaracci Sali Ali, geambaş
Ciaracci Sali Ibraim, idem
Ciauş Cara Ahmet Riza, cârciumă
Ciubucian Nartulu, mamular
Coţef Dumitru, crescător de oi
Das Hasan Ali, geambaş
Dermengi Stoian Chiru, rotar
Dimof Atanase, darac
Donagief D. Vasile, curelar
Dumitrof Dumitru, cârciumă
Gaçi Halil Mehmet, cismar
Ghecef Petre, crescător de oi
Ghergic Ali Emin, geambaş
Gigimen M. Ali & Co., moară
Halil Chioş Ahmet, geambaş
Hampartunian Hoasep, mamular
Hatip Iuseim Apti, băcănie
Hogea Nuri Riza, băcănie
Iancof Ştefan, moară
Ibram Murtaza, brutărie

Idirez Salim Ismail, cărmidar
Ismail Sar Ali Mustafa, geambaş
Ismail Tahir Ahmet, geambaş
Iuseim Chioş Halil, moară
Jecof Minciu, cârciumă
Magiur Aliş Ahmet, cârciumă
Marcarian Tatios, ape gazoase
Marinof Calciu, ape gazoase
Matatian Agop, geambaş
Măgârdici Mardiros, cismar
Mehmed Emin, fierar
Mehmet Usta Hazan, fierar
Mitef Iordan, geambaş
Murtaza Ali, rotar
Musa Mehmet, geambaş
Mustafa Cara Suliman, rotar
Mustafa Ibram, rotar
Nelei Iuseim, cârciumă
Olu Amiş Mehmet, rotar
Osman Çuru Mehmet, tâmplar
Osman Iuseim, cafenea
Petrof Cunciu & Ivanof fraţii, moară
Pomar Iomer Rahim, rotar
Redef Slave Dumitru, cismar
Salim Aliş, geambaş
Salim Muharem, olar
Stoef Haji Vasile, cârciumă
Vartamian T. Chircor, mamular
Velef Jecu, mamular
Velicof Nicola, fierar

Acbunar

Ahmet Ahmet S., băcănie
Cunef Gheorghe, cârciumă
Gheorghe Vasile, cârciumă
Hazarian Garabet, manufactură
Hazarian Garabet, băcănie
Iarafof Ivan Petre, băcănie
Jecof Coliu, cafenea
Pacef Z. C., băcănie
Pacef Z. Hristu, cârciumă
Ştefanof Dumitru, cârciumă
Ştoianof Nenu, fabrică de ulei
Vlasev Dumitru, cafenea

Aidemir

Achimof S., pescar
Achimof S. Ivan, pescar
Alfătăreanu Ilie, crescător de oi
Andreef Terente, pescar
Arabagiu Coliu, cismărie
Artinof P., pescar
Avacof P., pescar
Bacivarof P. Ivan, cârciumă
Boief D. D., cazan rachiu
Chiriacof Andrei, pescar
Chiriacof Angheli, pescar
Chiriacof Gh. Dona, moară
Chiriacof Isai, pescar
Chirilof Achim, pescar
Condrat N., pescar
Cosma Alexandru, pescar
Cosma Luca, pescar
Costache Ivan, cărămidar
Daicof C. Iordan, dogar
Deciu Tudor, crescător de oi
Deliu Ivan V., pescar
Demidof Ioli, pescar
Dumitrof N. N., cazan de rachiu
Filipof D., pescar
Filipof Șt., pescar
Florea S., cârciumă
Florea Stelian, asociați, pescari
Gavriloof Gh., pescar
Ghecef M. Matin, lemнар
Grigore N., pescar
Grigoroof Dumitru, pescar
Grigoroof Martin, pescar
Gurei Ghim, pescar
Iliescu N., cafenea
Ivanof D. Șt., zidar
Ivanof D. Șt., cărămidar
„Infrățirea“, cooperativă, diverse
Larian C. Carp, pescar
Larionof Cosma, pescar
Limianof Maxim, pescar
Limianof Pavel, pescar
Listratof Sazu, pescar
Manole Marin, cafenea
Marinof V., fierar
Martinof Filip, pescar
Maximof Achim, pescar

Miciu Cara Colin, mașină treier
Moscup. Ilie, pescar
Nahman Herman, pescar
Nedețciu Atanase, cafenea
Neief Deiciu, brânzar
Pavlof frații, moară
Peniu Șt. bărbier
Petrof Cosma, pescar
Petrof Iacob, cârciumă
Platanof L., pescar
Popof C. Naum, pescar
Procop C. Anfin, pescar
Procop Carp, pescar
Samailof V., pescar
Săbef G. Ivan, lemнар
Săvulescu Dumitru, fabrică de caș-
caal
Serchi Zahar, pescar
Simionof Ivan, pescar
„Speranța“, bancă populară, ope-
rațiuni bancare
Stoicovici R. C., moară
Șișcof Zaharia, cârciumă
Timofei Amos, pescar
Timofei Echim, pescar
Timofei Grigore, pescar
Timofei Timofei, pescar
Timofei V., pescar
Tredulof Chiriac, pescar
Uzumof N. Gh., cafenea
Varză D. D., cafenea
Zenovici Petre, lemнар
Zenovici Tanase, lemнар

Alfatar

Aidimireanu Gh. Marin, cismar
Andreef Anghel, fierar
Atanasof Nediul, cârciumă
Boicof Todor, bărbier
Calaigiu D. Todor, măcelar
Calcef N. Colin, cârciumă
Calcef Nicola, cazan de rachiu
Caramanschi Ivan Ivan, măcelărie
Carapacea N. Ivan, cazan rachiu
Cănef Iordan, fierar
Cernalief Iv. Gh., dogar
Cojocarul B. Todor, cârciumă
Covoef Gh. Țveata, băcănie

Curtef E. Gheorghe, dogar
Cutcu J. Iordan, fierar
Dineof S. bi, cazan de rachiu
Gavazof I. Dumitru, cârciumă
Ghencof M. Colin, cafegiu
Ilief Ivan Mihail, dulgher
Ivanof Cara Const., darac de lână
Jecef Atanase, fierar
Jeinof Gh. Vasile, cismărie
Jecef Gheorghe, cârciumă
Jelof Hheorghe, fabric. de cărămidă
Marcef H. Radi, fierărie
Mêzef R. Gh., fabric. de cărămidă
Mezef R. Gh. & Co., moară
Mineof Șt. Petre, fierărie
Neagolof Gh. Marin. cismar
Netcuof Enciu Todor, bărbier
Paraschiv Dumitru, cârciumă
Pencof T. Crăstin, cazan de rachiu
Popcef Alexandru, cafenea
Raicef S. Gh., cojocar
Rainof Gospodin, cafenea
Slavof M. Teodor, fierar
Ștoicof Ghendu, cârciumă
Studentof P. Mihail, cafenea
Tacef Ivan, cafenea
Vâlcof T. Peniu, fierar
Zlotarof I. Dumitru, cârciumă

Almatlar

Ali Chiuciuc Osman, crescător oi
Aliș Sadâc, idem
Amet Sucrin, idem
Aptisi Asan Memet, idem
Asan Nezir, idem
Banciu Hristu, cazan țuică
Beirul Amet Ali, moară
Berber Ali Saļ, moară
Cadâr Ibraim, crescător de oi
Calavalâ Camber Ali, idem
Calavalâ Camber Sali, idem
Chiazim M., idem
Chiosea Sali Asan Agi, lemnar
Çhiru Chirciu, crescător de oi
Chertic Ismail Suliman, giambaș
Chiuciuc Ismail Ali, crescător de oi
Cocoz Amet Iuseim, idem
Codai Suliman, idem

Cojocar Anghel, cârciumă
Costea Andrei, fabrică de cărămidă
Curu Mustafa Iuseim, băcănie
Daduș Asan Ibraim, giambaș
Efengiu Ion Stoian, cârciumă
Ferat I. Udai, băcănie
Hălil Rașid, crescător de oi
Halil Regep Amet, cafenea
Iasar Mustafa, giambaș
Ibraim Agi Amet, crescător de oi
Ibraim Agi Mamut, idem
Inel Murtaza, idem
Ismail Arif, idem
Ismail Mamut, băcănie
Iuseim Osman Ali, băcănie
Iusuf Mustafa Iumur, crescător oi
Mamut Daut, moară
Memet Agi E., crescător de oi
Memet A. Reamzi, fierar
Memet Rafi, giambaș
Mogardici Murat, băcănie
Mustafa Daut Mustafa, crescător oi
Mustafa Suliman, giambaș
Nasuf Bechir, fierar
Nedelciu Lazăr, crescător de oi
Neșiu Ivan, olar
Osman R., cafenea
Sachir Hasan, crescător de oi
Sali Mustafa Iumur, idem
Sata Regep Memet, băcănie
Suliman Veli Aliļ, crescător de oi
Tacâz Osman Ali, moară
Tocalu Amet Iuseim, giambaș

Antimova

Buțtea Cristea Gh., cafenea
Caraciu At. Costea, crescător de oi
Chiru Atanase, idem
Ciacaru Șt. Tudor, idem
Ciacaru Șt. Tudor, moară
Cristea Haralambie, fierar
Cristea Haralambie, lemnar
Dicef Ilie Gheorghe, moară
Dimof Iani, crescător de oi
Drandarof S. Nicola, moară
Ilief Dumitru, crescător de oi
Ioan Paraschiv, idem
Mutafu D. Elena, moară

Ruse Anghel, cârciumă
Sechestrul Adm. Mutiu Dumitru,
moară
Țone Anghel și Vladimir, moară
Zunof Dumitru, crescător de oi

Aschioi

Anghel Costa
Atanos Alex., cârciumă
Bobeiașu Gh., crescător de oi
Bobiaș Ivan, croitor
Chircorian Sirop, manufactură
Conef Boniu, cojocar
Curteva Stanca, fabrică de flanele
Cutur Vasile, dulgher
Deciu At. Ivan, curelar
Doicu Iv. Marin, cârciumă
Emin Memet, fierar
Enef Ivan, cismar
Gheorghe Costa, cărămidar
Goiciu Boniu, crescător de oi
Iordanof Hristu, grădinar
Iordanof Naci, crescător de oi
Jeliu Gheorghe, crescător de oi
Maister Ivan Constantin, dulgher
Marinof Tudor, cafenea
Micu Dumitru, crescător de oi
Mincu Tănase, crescător de oi
Miru Gheorghe, fierar
Osman Asan, fierar
Osman Salim, bărbier
Penciu Dimu, dulgher
Petrof B., crescător de oi
Simion Constantin, crescător de oi
Simion Motef, crescător de oi
Topalu Gh. Paraschiva, băcănie
Trenof Ilie, crescător de oi
Velicu Beliu, crescător de oi

Astfatchioi

Amza Hasan, moară
Anghel Nicolae, cafenea
Atanase Iv. Atanase, cafenea
Babichian Haciadur, manufactură
Babichian Haciadur, băcănie
Calcev Ivan Hagi, expl. de păduri
Cazacu Constantin, cârciumă

Ciolachiam Garabet Artium, băcan.
Ciolachiam Carabet Artium, manuf.
Ferad Ahmed, rotar
Ferad Iudai, expl. de păduri
Hogea Murad Tair, manufactură
Hogea Murad Tair, băcănie
Hristodula Atanase, fabr. de căr.
Iancu Petre, cârciumă
Ilief Dimu, băcănie
Iomer Suliman, rotar
Iuseim H. Memet, băcănie
Maslumiam Ampartum, manufact.
Negi Hagi, cafenea
Ristin Gatiu, cafenea
Rufad Amed, fierar
Sali Iașar, fierar
Similian Dumitru, coloniale
Similian Dumitru, cafenea
Ștefanian Hagi Bëndros, manufact.
Ștefanian Hagi Bëndroz, băcănie
Țancu Hristu, băcănie
Țancu Hristu, manufactură
Usta Bairam Daud, fierar
Usta Hasan Daud, fierar
Zecheria Hasan, cafenea

Atchioi

Aliș Mustafa, moară
Bechir Osman, moară
Ibraim Iusein, moară
Kel Iusein Arif, moară
Sali Sachir, moară
Selim Negip, moară

Avdula

Ahmet Sali, cafenea
Ali Hamza, fierar
Aptula H. Suliman Ali, manufact.
Aptula H. Suliman Ali, băcănie
Arif Adil, cafenea
Bechir Iuseim Ahmet, cafenea
Bozeief T. Gh., băcănie
Colacef A. Iordan, moară
Covacef V. Dumitru, manufactură
Covacef V. Dumitru, băcănie
Enef B. Nicola, manufactură
Enef B. Nicola, băcănie

Hogea I. Ibraim Iacob, manufact,
cafenea, băcănie
Iordanof I., cârciumă și manufact.
Marinof Mitiu, moară
Mustafa Iuzeir, cafenea și manuf.
Nancof Ștefan, fierar
Nicolof Mihail, fierar
Noridenof Mihu, darac
Petcof Stoian Colim, fierar
Selim Ferir Mehmet, băcănie
Selim Ferian, manufactură
Silep Hristu Coliu, cârciumă
Stoianof Nedelclu, fierărie
Tatar Ali Mehmet, cafenea
Teodorof Ilie, băcănie, cârciumă și
manufactură
Topal Mustafa Ali, cafenea
Topal Mustafa Ibraim, cafenea
Usta Iusuf Bechir, fierar
Vălev C., băcănie
Vâlcev Jecu, olărie

Balabanlar

Agopian Taros, cârciumă
Amet Hagi, moară
Amet Hagi Șaban, moară
Amet Imam Mamut, dulgher
Ahmet Rașid, geambaș
Amet Schender, mamular
Amet Usta Hasan, fierar
Andrei Iancu, băcănie
Apti Hamdi, băcănie
Bechir Iuseim Sali, geambaș
Bechir Iuseim Sali, cafenea
Belber Ali Asan, cafenea
Curdalâ Salim Osman, cafenea
Curdalâ Salim Osman, băcănie
Cuș. Iusein Sucri, băcănie
Damadalâ Sali Ahmet, moară
Dimcef St. Dumitru, curelar
Gagci Ali Sadâc, moară
Gelic Mustafa, băcănie
Gheorghiadess Sava, cârciumă
Gil Vaisal Mustafa, moară
Embic Ramadan, moară
Hatip Memet Mumut, moară
Hatip Memet Mamut, fierar

Ismail Hagi Ali, mamuiar
Mamut Ahmet, geambaș
Mamut Maut, cismar
Mustafa Ali Mehmed, cafenea
Nebi Hasan Mustafa, dulgher
Nicolof Ganciu, moară
Nuri Iusein Mustafa, dulgher
Osman Ali Ahmed, băcănie
Rafi Hagi Mustafa, băcănie
Raicof N. Nicola, fierar
Rancef H. Coliu, fierar
Rașid Cheamil, fierar
Salim Nazif, moară
Sarof Ilie Dumitru, fierar
Șerif Hacâ, băcănie
Șerif Șeșchet, moară
Tatar Ahmed Mehmet, geambaș
Usta Ali Salim, fierar
Usta Aptula Hasan, fierar
Uzun Hasan Sulin, darac
Usta Ismail Mustafa, fierar
Usta Mehmet Cheazim, fierar
Vâlcef Iordan, cafenea

Beibunar

Abdinenan Asan, cismărie
Abdulgaz Ismail, cismar
Amet Afuz Rașid, băcănie
Amet Afuz Rașid, manufactură
Amet Afuz Rașid, cafenea
Amet Zecheria, fierar
Bancu Ivan, cismărie
Călinof D. Călin, cafenea
Cialocof P. Gh., cârciumă
Cialocof P. Gh., cârciumă, băcă-
nie și manufactură
Cocef Coiu, darac
Colef Stoian, moară
Colef Colin, cârciumă
Colin Ilie, crescător de oi
Colin Cara Ilie, manufactură și bă-
cănie
Costof Atanase, fierar
Costof Ivan, fierar
Cristu Constantin rotar
Cumanof Petre, cafenea
Dainof Dobre Gh., crescător de oi

Ief Ivan, cismărie
Dicef Gh. Dobre, cismărie
Drăgan Stoian, cârciumă
Dumitru Hagi Vasile, cafenea
Enache Gospodin, cafenea
Enef Cheran, cazan țuică
Ganciu Colin, cazan țuică
Ganciu Gospodin, cărămidar
Gațar Suliman, tâmplărie și fierărie
Ganciu, Claiu, cazan de țuică
Ganciu Vlăiu, crescător de oi
Gheorghe Diciu, darac
Gheorghe Tudor, fierar, tâmplărie
Harvatef G. Dumitrof, cărămidar, cazan de țuică
Iacob Iuseim, cafenea, cărămidar, grădinar
Iani Barbă Gheorghe, croitorie
Ivanof Mihail, cârciumă
Ivanof Nedelciu și frații Marin, băcănărie și manufactură
Ivanof Stoian, moară
Jecu Stoian, crescător de oi
Jelescu M. Jeciu, cârciumă
Moneș Iașor, cafenea
Mengaz Acai Sali, cafenea, fierar
Mincu Ivan, cârciumă
Mitef Dumitru, potcovărie
Mustafa Alil, cafenea
Nicolof Peniu, tâmplărie, fierărie
Neagulof Enin, cârciumă
Osman Izet, cafenea
Pavel Cristu, darac
Pavel Marin, lemnar și fierar
Pencef Paraschiv, moară de vânt, cazan de rachiu
Petrescu Alexandru, cafenea, băcănărie și manufactură
Popof Nicola, cafenea și băcănărie
Popof Velciu, cafenea
Prodav Gheorghe, cafenea
Radici Gheorghe, manufactură, băcănărie
Radeț Ivan, cârciumă
Raica Hristu și frații Arsenie, băcănărie și manufactură
Regep Ismail, manufact., băcănărie
Ruse Retcu, cazan de rachiu

Sabef Ganciu, cazan de țuică
Sadac Apti, cafenea
Sapungiu N. Dumitru, cârciumă
Slanof Petcu, fierar
Slarcol Deniu M., cismărie
Stanciu Nediu, crescător de oi
Stoianof Petrof Gh., curelar
Suliman Veisel, fierar
Șaban Amet, potcovar
Șiștacof M. Colin, băcănărie, manufactură
Tinef Tudor, cafenea
Uzum Amet Asan, cafenea
Vasilera Dumitra, manufactură și băcănărie
Vâlcef Jeliu, cismărie
Zalef Nicola, cazan de țuică
Zeinil Regep, bragagerie, fructărie
Zinali Ali, potcovar

Belica

Ali Sachir, preocupat de ouă
Ciacărof P. Ivan, băcănărie
Colef Andrei, băcănărie
Dionisie Dumitru, negustor de făină
Mustafu Gheorghe, cârciumă
Popof Ilie, cârciumă

Bobuc

Alexef Rusi, dogar
Berberof Gh. Radi, tâmplărie
Caleisof Mitu, cârciumă
Chisicof D. Todor, zidar
Coțef Nedelciu, fierar
Coțef Radi, cârciumă
Coțef R. C-tantin, fabric de limon.
Cudinof Nicola, cărămidar
Dascalof D. Petre, cârciumă
Dascalof D. Rodi, bărbier
Dimitrof Grigore, potcovar
Dimitrof Ţone, zidar
Dinief Ivan Todor, curelar
Docef A. Stoian, fierar
Docef D. Petcu, zidar
Demieruf Dumitru, lacătuș
Dragenof D. Iv. Ilie, tâmplărie
Gospodinof Lazăr, bărbier

Groevarov Şt. Anghel, olar
Jofcef P. Iordan, fierar
Itef P. Marin, zidar
Ivanef H. Iv, Gheorghe, fierar
Mihalof M., zidar
Mocanof Gh. Nicola, tamplărie
Nicolof P., curelar
Nicolof St. Stoian, bărbier
Radef P. Dumitru, bărbier
Radef P. Radu, bărbier
Rusef Ivan, cârciumă
Stancef Stoicu, cafenea
Stoianof Iv. Constantin, zidar
Tocicof Iv., fierar
Valcionof Nicola, fierar

Bosna

Ali Uzum Mustafa
Amet Agi Asan
Amet Amet, fierar
Amet Hagi Săchir, moară
Amet Halil, precupeţ
Asan Deli Memnt, cafenea
Asan Zecheria, precupeţ
Beitula Amet, cafenea
Beitula M., bărbier
Beitula Sefechet, olar
Berber M. Veisal, bărbier
Bobef Iancu, dulgher
Bobef Naniu, cârciumă
Caraghios Ali Amet, arendaş
Ciabon Cadir Osman, moară
Çialnac Tair Iuseim, olar
Cora Cuseim Halil, fierar
Dumanian Siragon, mamular
Duran Iuseim Muşa, geambaş
Emen Şaban, geambaş
Emrula Aptula, cafenea
Enciu Dumitru, geambaş
Eup Suleiman, cafenea
Hagi E. Mamut, dogar
Halil Mardiros, mamular
Iacub Cherim, cafenea
Iusem Amet, cafenea
Iuseim Cora Ismail, cresc. de oi
Iuseim Iacub, băcănie
Iusim Meamet, precupeţ
Mamut Adil, mamular

Mamut Aliş, bărbier
Mamut Asan, geambaş
Mamut H. Regep Hagi, mamular
Mamut H. Sali, precupeţ
Meamet Azis, precupeţ
Memet Emin, cafenea
Memet Osman, bărbier
Mustafa Afuz Hagi, mamular
Mustafa H. S., crescător de oi
Osman Iomer, fierar
Osman Rusit Afuz, armurier
Pola M. Amet, precupeţ
Prodan Iordan, dulgher
Regep Hagi Feroim, mamular
Regep Hagi Naim, mamular
Sadac Amet, bărbier
Salim Amet, precupeţ
Salim Amza, precupeţ
Soiu Nicola, fierar
Stoicu Nicola, crescător de oi
Tair Memis, geambaş
Usta Osman Amet, fierar

Cadichioi

Anghelof Şt., cârciumă
Brezoi Iordan, mamular
i osului I. Tane, cârciumă
Covaciu St. Stolan, fierar
Culea Deacu Stoian, lemнар
Cunliu Colin, manufactură
Drăgan Ştefan, lemнар
Ealomea Velicu, brânzărie şi moară
Ganciu Çhiru, moară
Gligore Ivan, cafenea
Iamer Mamut, cafenea
Iboleriu Ivan, brânzar
Iusim Cara Salim, cafenea
Minciu Cristea, curelar
Marin Ilie, lemнар
Minciu Nedelcu, brânzar
Nedelcu Stoicu, brânzar
Nedrof Danciu, moară
Neşiu Gheorghe, olar
Regep Musteget, fierar
Usta Regep, fierar
Vasile M. Gheorghe, olar
Zacea Iv. Tane, cazangiu

Cainargeaua-Mare

Anastase Hristu P., maș. de treer.
Avram D. Constantin, cârciumă și
cafenea
Carageali Iuseim Ali, băcănie
Ciculof D. Petcu, povarnă
(iculof M. Șerban, cârciumă și bă-
cănie
Ciolacu Gh. Dobre, lemнар
Colef. Minciu, cafenea, povarnă și
băcănie
Coraciu P. Ivan, cârciumă
Costarpe Ilie, croitor
Gigiș G. Ilie, povarnă
Hasan Atip Iusuf, fierărie
Iordan Marin, fierar
Iuseim Husim, bărbier
Mamut Ali
Marcof Sava, croitor
Nicolof Nicola, cârciumă
Pavel Iordan, fierar
Petcu Dumitru, cismărie
Popov Costea, mamular, cârciumă
Radonof Rade, fierar
Romanof Văliu, fierar
Ruse Marin, fierar
Salabas Dumitru, mașină de treer.
Secarof Gh. Ivan, grădină de zar-
zavat
Slavof Jecu Dumitru, cismar
Stoianof N., băcănie și cafenea
Șerban Marcu Șerban, povarnă
Tutungiu H. Vasile, fierar
Vasile Vasile, cârciumă

Cainargeaua-Mică

Ali Mahmut, cafenea
Aptula Mamut Sali, cafenea
Asan Mola Suliman, bărbier
Avciarof Anghel Stoiciu, croitor
Boșnac T. Constantin, fierar
Chiru Ilie, fierar
Cisuș Dobre Gh., cârciumă
Ciorbagieț Ivan, cafenea
Crăieț D. V. Ivan, cismar
Crăstin Dumitru, cârciumă

Curdof Iv. Ene, fierar
Deciu Ivan, băcănie
Drăgan Stoian, cârciumă
Gâlciavă G. Marin, cârciumă
Hristu Anghel, fierar
Hristu Nicola, mamular
Iordan B. Dumitru, cafenea
Marin Hagi Gh., cârciumă
Marinof M., cazan pentru rachi
Mehmedali Salimi, băcănie, mărun-
țișuri
Mirceț H. Hristu, mamular
Nicola Iancu, c rămidar
Percombief Nediu, rotar
Petcu Ivan Petcu, hamuri
Piref C. Tudor, băcănie
Radulof R. Tudor, fierar
Rădan Dumitru, fierar
Rizanof C. Petre, cârciumă și ha-
muri
Sali Azis, cafenea
Stoef Anghel, moară
Stoianof Nicola, cârciumă
Șerban Ștefan, cazan pt. rachi
Tonciu Stoian, cismar
Torneț Tudor, cafenea

Calipetrova

Ageamof I. Nedelciu, fierar
Caef V. Daniel, zidar
Casabof E. Hristu, fierar
Chiosef D. Petre, fierar
Circovnalief P. Nicu, cazan rachi
Coef Șt. Dumitru, fierar
Coef V. Jecu, cafenea
Constantinof Anghel, cafenea
Copeleț C. Gh., moară
Covaceț M. Șt., fierar
Covaci M. Ilie, fierar
Covaciu I. Marin, lăcătuș
Curdumanof A. Curti, zidar
Granicevof Iv. Iordan, olar
Graniceavof Iv. Marin, olar
Iofceț Nicola, fierar
Molof C. Todor, fierar
Molof Șt. Dobri, fierar
Pomacof I. N., cârciumar

Popov P. H., fierar
Stanef S. Peiciu, lemнар
Tumbof I. Ivan, fierar
Vulcanof D. D., cârciumă

Cara-orman

Badinof Iv. Enciu, cârciumă
Bobajorof Gh, moară
Boleonoschi Rade, cârciumă
Cabusef Călin, moară de apă
Canef Dumitru, fabrică limonadă
Ciolacof D. Enciu, presă de ulei
Ciolacof D. Enciu, moară de apă
Cocef Costache, cazan de rachiu
Colef Călin, idem
Colef Gospodin, fierar
Colef Tudor, fierar
Cosef Iv. Crum, fierar
Cuncef Enciu, lemнар
Davidof Nicola și Ciolacof N, moară
cu motor
Dimitrof Jecu, grădină zarzavaturi
Dobref H. Stanciu, cârciumă
Dragnef Hristu, grădină zarzavaturi
Gheorghinof Atanase, cazan rachiu
Goțef Iordan, moară cu apă
Hristof Marin, cârciumă
Hristof M. Stoian, cârciumă
Ilief Ivan, moară de vânt
Iordanof Petre, cârciumă
Ivanof Slav, dogar
Ivanof Slav, tâmplărie
Jecof Goțu, cazan de rachiu
Marinof Sali, grădină zarzavaturi
Mincef Gheorghe, cârciumă
Nicolof Todof & Co., moară aburi
și presă de ulei
Panef Pavel, moară cu apă
Popof Eniu, cazan de racgiu
Rusanof Rusi, cârciumă
Stoianof M., cazan de rachiu
Stoianof Nedelciu, dulgher
Stoicof Iv. Marin, cafenea
Teodorof Chiriac, cărămidar
Țonef Ghenciu, cârciumă
Țonef Ivan, grădinar de zarzavat.
Țonef Vasile, moară cu aburi
Vanef Petre, bărbier

Velicof Gheorghe, cazan de rachiu
Velicof Hristu, moară cu apă

Cavangilar

Ali Osman, băcănie
Amet Memet, cafenea
Belbur Isban Arif, cafenea
Feuzi S., băcănie
Ismail Osman,
Iuseim I., băcănie
Medali Nozif, idem
Mutis Osman, idem
Osman Ali Amet, idem
Osman Casin, cafenea
Suliman Agi Achif, băcănie

Chiose-aidin

Ali Agi Amet Iusein, zidar
Ali Agi Amet Iusein, lemнар
Apturazac Izeț, cafenea
Arabagiuv Iv. Mitiu, idem
Bacalof Șt. Velicu, mamular și câr-
ciumar
Beitula Sali, fierar
Benu Simion, povarnă și moară
Calapci I. Vasile, croitor
Cavalgiu Colin Tudor, darac
Cernef Petre, pietrar
Ciacarof Dobre, băcănie
Coman Gh., fierar
Coman Gh., fabrică de ulei
Comănescu P. Locuța, cafenea
Covaciuv V. Vâlcuv, povarnă
Cristu Dumitru, fierar
Cunduragiuv Ivan Gh., mamular
Drăgan Ilciu, cârciumă
Englezu D. Jeciu, manufactură
Englezu D. Jeciu, bărbier și băcănie
Gheorghief Iordan, fabrică de ulei
Gunof P. Vâlcuv, povarnă și câr-
ciumă
Hristof Hristu, manufact. și băcănie
Ibraim Mola Adem, ouă și păsări
Ivan Ilie, lemнар
Jeliu Dumitru, cârciumă
Lefter Iordan, olar
Mandagi S. Mustafa, bărbier

Marcu S. Marcu, cârciumă
Mola Mustafa Vaida, moară de vânt
Moștenitorii Abibula Memet, idem
Moștenitorii Marcu Gh., grădină
Moștenitorii Popof A. Geanic, băcănă și manufactură
Moștenit. Tudorof Colin, povarnă
Mustan Haji Halil, bărbier
Nedelcu P. Constantin, fierar
Nedelcu Radan, cârciumă
Petre Anastase, cismar
Racef Sire, cismar
RadeŃ Stoian, dulgher
Sali Cogealomer Eiop, cafenea
Scarba S. Iordan, dulgher
Stancu Vaicu, moară
Terzief M. Tudor, fabrică de ulei
Tudorof Marin, cârciumă
Valcef Jeliu, fabrică de ulei
Valcef Jeliu, dulgher
Valciu Ivan, cârciumă
Zecheria Sali, bărbier

Cocina

Ahmet Memet, cafenea
Ahmet Nasuf, dulgher
Ahmet Osman, idem
Camburof J. Stoiciu, fierar
Canef Ivan, dulgher
Casef Peiciu, cârciumă
Cazaca N. Denciu, idem
Cemac I. Ahmet, dulgher
Cofef Colin, fierar
Cotabef J. Iofcu, idem
Dimitrof Ganciu, dulgher
Dimitrof Ghenciu, idem
Ferof Said Halil, dulgher și cafenea
Ghinof Ivan, dulgher
Ghiorghief M., cărămidar
Haralambie Elisabeta, băcănă
Harum Etem, dulgher
Iancof Stanciu, cismărie
Ivanof C. Hristo, dulgher
Ivanof Marin, idem
Magosian C. Ohanez, băcănă
Marcof Iv. Colin, dulgher
Marcof Iv. Ștefan, idem
Marcof Stoian, idem

Mihale Petre, cârciumă
Mihof Gheorghe, fierar
Minof Nicola, idem
Minef Rascu, dulgher
Mustafa H. Ismail, băcănă
Nancof Nanco, fierar
Nedef Iordan, dulgher
Nădiu Gheorghe, fierar
Noncef N. Nancu, fabrică de ulei
Pavlef N., morar
Penef Ivan, dulgher
Pericu & Co., moară de vânt
Petrof Ivan, idem
Racef Anghel, dulgher
Racef Gheorghe, cârciumă
Sadac Sali, cafenea
Sali Ch Ahmet, moară de vânt
Sobef Gane, dulgher
Solac St. Hristo, moară de vânt
Stanef Marcu, dulgher
Stoianof Marcu, cârciumă
Ștefanof Anghel, idem
Todorof Costa, băcănă
Todorof J., fierar
Topololu M. Ahme, moară vânt
Torof Raicu, dulgher
Tonof Ghenu, idem
Tonof Miniu, idem
Valcianof C., idem

Curt-Bunar

Abil Hasan Haji, manufactură și băcănă
Adem Haji Isa, crescător de oi
Adem Haji Mămet, idem
Amed Mola Adem, econom de cai
Amed Osman Ali, cafenea
Andanof Andrei, idem
Andanof Dumitru, manufactură și băcănă
Andrieva St. Anastasia, brutărie
Anghel Vasile, cârciumă
Asan Haji Adam Aliș, bărbier
Bacu Filip, băcănă și manufactură
Beitulă Adem, crescător de oi
Bogdan Gheorghe, cafenea
Boșnac Osman, manufactură și băcănă

Calciu R. Calciu, cârciumă
Caramacef Marin, cafenea și cârciumă
Cerchez Mustafa Ismail, moară de vânt
Cernef Cristu, cismărie
Cherciu Ivan, darac
Cramu Constantin, avocat
Crăcana Gh., cârciumă
Cuzarof Pavel, acțiuni-plasamente
Dascalof C. Dumitru, băcănie
Dincof S. Hristu, fabrică de ulei
Dragnea Sabie, cherestea-depozit
Drinovschi M. L., croitor
Dulgherof Trandafir, fabrică de cârămida
Dumitrof D. Matiu, cafenea
Dumitrof Ivan și Ivanof P., băcănie și mrunțișuri
Dumitrof Ivan și Ivanțiu P., manufactură
Gaitan M. H. Hasan, băcănie
Gusef Atanase Iordan, mașină de treerat
Habil Usta Hasan, fierar
Hagi Mustafa Adem, cafenea
Iham Ali, crescător de oi
Iham Mola Mehmed, econom de oi
Ismail Iucub, crescător de oi
Ismail Meamet, geambaș
Iusuf Iucub, crescător de oi
Jelescu Marica, birt
Lazarof Gh. Penciu, băcănie și manufactură
Lizac Fr. Anastasia, mașină de treerat
Mamut H. Ismail Suliman, moară de vânt
Mandagiu Ali Ahmed, cafenea
Meamed Iuseim, fierar
Meamet Mola Hasan, cafenea
Meamet Olu Sora, fierar
Mincef Gh., potcovar
Mincef Ivan, băcănie
Milef Ștefan, cârciumă
Mola Adem Mehmed, crescător oi
Moyasof B., manufactură și băcănie
Murat Mustan, geambaș

Mustafa Azis, crescător de oi
Mustafa H. Achif, dogar
Mustafa H. Sabit, fierar
Nicolof Ivan, brutărie
Neicof Stoian băcănie
Osman Mehmed Mustalep, moară de vânt
Penciu P. Chiru, fierar
Penciu Tănase, fierar
Petcu Iordan, moară
Petrof Anastase, inginer silvic
Petrof Colin, fierar
Rade Tudor, fierar
Radusinovici frații, băcănie și mrunțișuri
Rainof Ganciu, cârciumă
Rașid Sachir, crescător de oi
Regep Mustafa Ali, fierar
Seșcof Alexandru, fabrică de ulei
Soliman Hasan I., cafenea
Stoicu Jeciu, crescător de oi
Suliman M., moară
Șeicof Mitu, manufactură și băcănie
Tatar Rașid Mehmed, geambaș, băcănie și manufactură
Todorof Mihail, fierar
Podorof Pavel, fierar
Trifanof Iordan, bărbier, manufactură și băcănie
Usta Ali Mustafa, fierar
Varbanof Petre, fierar, manufactură băcănie și fabrică de ulei
Velea T. Milan, cafenea
Velef Nicola, manufactură și băcănie
Velef Vasile, băcănie și manufactură
Vele Sobon, fierar
Vicef Zaharia, manufactură
Vizerof Stoian, croitor
Zaharidol D. Irații, moară

Denizleru

Arnăutu Petre, cârciumă
Iuseim Sali, cafenea
Pascal Gheorghie, cârciumă
Petre Iordan, geambaș

Doccelar

Abanez Garabet, fierar
Adem Iomer, lemnar
Ali Aptula, lemnar
Ali Hasan, mamular
Ali Mazlu Ali, spoitor
Ali Meamed Arif, fierar
Amet Aliş, lemnar
Aptula Veli, fierar
Beber Iomer Sali, bărbier
Bechir Meamet, moară
Beitula Hufuz Nail, mamular
Belber Iuseim Haşan, bărbier
Calcef Rade, mamular
Cascată Amet Mamut, fierar
Ciauş Ali Gelil, fierar
Cogea Mamut H., fierar
Cojuclu Salim Nasuf, lemnar
Curoda Ismail Alis, moară
Davidof Nicolae, moară
Eşref Efraim, moară
Feiz Iuzeim, cafenea
Feta Iuseim Halit, dogar
Ferat Amed, mamular
Ferat Hasan, mamular
Gasparian Agop, mamular
Halil Amet, mamular
Hasan Ismail, lemnar
Ibraim Hagi Meamet, moară
Idris Iuseim Hasan, moară
Iomer Tatar Osman, mamular
Ismail Hogeia Ali, mamular
Ismail Mustan, bărbier
Iudaim Azis, moară
Iuseim Adem, moară
Iuseim Hagi Iomer, moară
Iusuf Nasuf Memet, geambaş
Kese Amet Hasan, dogar
Macsut Hamid, bărbier
Mamut Sali, mamular
Meamet Hagi Regep, moară
Mola Ismail Amet, mamular
Moştenit. Iane Gheorghe, mamular
Muæriam Iusuf, lemnar
Mustafa Bozbun, geambaş
Mustafa Salim, fierar
Muzechin Meamed, mamular

Nazuf Rufat, fierar
Osman Ali Ismail, bărbier
Osman Aliş, idem
Osman Hamid, cafenea
Rafi Suliman, fierar
Regep Ali, moară
Regep Casim Hafuz, mamular
Regep Hagi Mustafa, fierar
Regep Raim, moară
Saar Regep Mamut, lemnar
Sadula Sadac, moară
Salim Ismail, mamular
Sali Meamed Osman, cafenea
Sali Uzem Iomer, moară
Serchizian Şerbec, ceasornicar
Sucri Cheazim, geambaş
Suliman Salim, fierar
Suluş Ali Amet, moară
Suluş Bibal, mamular
Suluş Salim, lemnar
Sumurla Riza, moară
Veisol Aliş Hagi Halit, lemnar
Usta Iosar Mamed, fierar
Usta Meamed Adem, idem
Usta Mustafa Osman, idem

Doimuşlar

Achif Ali A., fierar
Agopian Chircor, mamular
Ali Omer D., crescător de oi
Andrei Gheorghe, crescător de vite
Aptula Asan, moară
Asan Zaim Ali, cărciumă
Asan Zaim Iuseim, cafenea
Bolgi Aliş Iuseim, idem
Bosagiu Gh. Petre, cărciumă
Boşnac Petre, idem
Calinof Petre, crescător de oi
Caraponaidis Hristu, spoitor vase
Cenef G. Jordan, crescător de oi
Cerchez Veli Ali, cafenea
Cernef Baliu, crescător de oi
Cerniu Cristu, crescător de vite
Chiazâm Riza, bragagiu
Chiorolu M. Asan, crescător vite
Chirciu Ivan Ilie, lemnar
Chisilief Tudor, crescător de oi
Chibuceian Alexan, băcănie şi cărci.

Colorof Cristu, lemnar
Constantinof Rade, cafenea
Coru Ene Iancu, crescător de vite
Coru Ene Petre, idem
Crustef Marin, cojocar
Curugiu Staniu Gh., crescător de oi
Dimof Stoiciu, crescător de vite
Doicu Gheorghe, crescător de oi
Dorjaru Iv. Diacu, crescător vite
Dumitrof Atanase, cârciumă
Dumitru Rucsandra, cafenea și ma-
mul rie
Gheober Ali Asan, bărbier
Ghiță Dumitru, crescător de vite
Halil Gelil, cafenea
Iasum Abas, bragagiu
Iazici Ștefan, crescător de oi
Ionescu F. Vasile, grădinar
Iuseim Asan, lemnar
Ivan C. Ivan, băcănie
Ivanof Conciu, cârciumă
Jecu Velicu, cafenea
Jecu V. Dumitru, dulgher
Lupașcu D. Dumitru, cafenea
Lupașcu D. Ignat, idem
Mincof I. Enciu, mamular
Mus afa H. M., crescător de oi
Negip H. Hasin, dulgher
Nicolof T. Iofen, crescător de oi
Niculescu Dumitru, idem
Neăgu Ioniț , idem
Osman Berber Achif, bărbier
Pavlof I. Alex., cafenea
Petrof Iordan, fierar
Petruș P. Marin, dulgher
Petrușef Ivan, crescător de vite
Racheru Ivan Sava, povarnă
Redef Stoian, fierar
Rasnof Dobre, idem
Roccef Marin, lemnar
Rocef Peniu, fierar
Roșid Rusid, idem
Rufat Rovim, moară
Ruse Mati Ruse, dulgher
Șalim Djelil, cafenea
Salim Sodac, băcănie și cafenea
Sarof I. Ivan, cârciumă
Șerif Osman, cafenea și crescător oi

Țanu Andrei, crescător de oi
Țanef Boris, grădinar
Usta Ismail, fierar
Usta Iuseim Osman idem
Vâlcu P. Dumitru, explorator de
păduri
Vâlcu Stoian Vâlcu, cârciumă
Zovera Ismail Alis, cafenea

Garvan

Babușef M. Nedelciu, fierar
Bogdan Culin, cresc tor de oi
Br. toiu Marin, geambaș
„Cămărășescu I.“, bancă populară
Dafinof R. Petre, moară
Dobref Petcu, bragagiu
Enef C. Dumitru, fierar și lemnar
Ene Gheorghe, crescător de oi
Gheorghe Marin, fierar și lemnar
Ibraim Ali, fierar
Ilief L., zugrav și tâmplar
Ivan Brătoiu Ilie, cismar
Ivan Dobre Ivan, garvan
Ivan Kirciu Velicu, cazangiu
Kiru Radu, limonagiu
Lipeof Petre, curelar
M rciu N. Tudor, cazangiu
Minciu D. Dobre, dulgher
Minciu D. Velciu, idem
Necu K. C. Dumitru, cârciumă
Penef Iordan, crescător de oi
Petrof Crâstef, zidar și lemnar
Rusef C. Iordan, dulgher
Rusef Colin cismărie și băcănie
Sarachis V. Vasile, dulgher
Șteatcof Ilie, idem
Stoiu Enciu, cazangiu
Stoiu G. Kiru, crescător de oi
Stoiu Kiru, curelar
Suliman D. Emil, bărbier
Todorof N. Nicola, fierar
Toncu Tudor Deacu, cafenea
Tudorof D. Tudor, cârciumă
Tudorof N. Nicola, lemnar
Vasilef P. Dobre, limonagiu și
darac
Vidolof Raiciu Zlate, cafenea și
manufactură

Kiöse-Aidin

Aiar Veli, moară
Ali Aptula, idem
Camburoglo Amet, băcănie și cafe-
fenea
Corugi Taiř Memet, băcănie și ma-
nufactură
Iomer Hagi Amet, moară
Iusuf Iomer, băcănie-cafenea
Iusuf Memet fierar
Memet Hagi Seid, moară
Nasuf Daud, idem
Osman Cara Amet Hagi, 2 mori
Osman Giafer, curelar
Osman Negip Ali, băcănie și ma-
nufactură
Osman Sadula, moară
Regep Veisal, idem
Rustem Rařid, idem
řaz. Osman Asan, idem
Todorof Stoian fierar
Veli Regep, moară

Pândăcli

Chircef Curte, cazan de rachiu
Cuncef P. Hristu, fierar
Dumitrof Stoian, cârciumă
Marinof Gheorghe, cazan rachiu
Mitu Hristu, lemnar
Nicolof Stoiu, cazan de rachiu
„Regina Maria“, bancă populară
Tudorof Petre, cafeenea
Urmun V. Ilie, cazan de rachiu
Vălcu V. Vasile, fierar

Popina

Atanasof Ivan, băcănie, cafeenea și
fierar
Apostolof R. Dumitru, crescător oi
Baciovarof Dumitru, fierărie și bă-
cănie
Baciovarof Ghenu, dogar
Baciovarof N. Nicola, cazangiu
Bacioarof N. Tudor, cereale, câr-
ciumă și băcănie
Bogdanof Iv. Marin, rotar

Bogdanof T. Ivan, crescător de oi
Botef Ivan Ivan, cojocar
Brezoef Iv. Ilie, crescător de oi
Calcef Iv. Iordan, fierar
Calciu N. Nedelciu, idem
Chiriacof Gh. Iordan, spoitor
Khirilof Ene Iordan, zidar
Chioseliu T. Dumitru, cazangiu
Chioseliu V. Anghel, idem
Costof M. Ivan, idem
Crăștiu Iv. Velicu, moară de apă
Culcef N. Dumitru, crescător de oi
Danef Denciu, cârciumă
Danef Vasile, cismărie
Dincef Ivan, cazangiu
Dumitrof Petcu, zidar
Dumitru Chiriac, băuturi spirtoase
Fotinoř S. Dumitru, crescător de oi
Ganciu Minciu Ivan, zidar
Ghidolof V. Dumitru, crescător oi
Ghidolof V. Iordan, idem
Ghitocof V. Petre, băuturi spirt.
Ilincoř G. Ivan, zidar
Ingef Ivan Dobre, crescător de oi
Ivan Cara Tudor, darac
Marinof P. Petcu, fierar
Mavacof Petre Stoian, cismar
Mecicof Ivan Ruse, crescător de oi
Năpenef G. Tudor, idem
Năprueř Tănase, idem
Netezilof Pene, idem
Nidialcoř Petrache, idem
Pencef P. Ivan, idem
Petroř Drăgan, pescar și băcănie
Pica I. și N., moară de aburi
Răducan R. Nedelciu, curelar
Raducan R. Veliu, idem
Radulof Ivan Ratcu, cafeenea
Radulof Ivan Velicu, băcănie
Ruseř Gheorghe, fierar
Todorof Iv. Petcu, cismărie
Tonilof V. Dumitru, moară vânt
Toncef G. Miniu, zidar
Tonef Dobre, pescar
řadof T. Todor, dogar
Slavof Ivan, crescător de oi
Socalof Nicola Drăgan, băuturi
spirtoase

Sovacof S. Marin, cazangiu
Vasilief D. T., cîsmar
Vasilief Petre, manufactură
Udref Iordan, idem
Uzunof S. Drăgan, băcănie
Uzunof S. Nedelciu, băcănie și mă-
runțișuri

Rahman-Așiclar

Amet Adil, băcănie
Cadir Hogeaz luzeir, idem
Emin Sali Ali, idem
Petrof Nedelciu, idem
Regep Osman, idem
Tonta Alis Afuz, idem
Usta Adem, fierar
Usta Ali, idem
Vladim Anton, băcănie

Rahpva

Amza, Daud, cafenea
Aptula Amza, manufactură
Aptula Iusuf, geambaș
Arif Suliman, lemnsr
Asim Hağı Salim, brânzar
Bogdan N. Dobre, croitor
Calin Suge Pence, brânzar
Covaciu V. V., băcănie
Deacu Iordan, fierar
Gaičiu Paraschiv, cazangiu
Gancu Gancu, idem
Iamer Amza Asan, geambaș
Isan Iacub, lemнар
Iustrep Eiuș, cafenea
Meamet Asan, bărbier
Mihu Nauliu, manufactură
Minciu Bogdan, băcănie
Mustafa Cucic Asan, bărbier
Naciü Gheorghe, fierar
Naidiu Gheorghe, cafenea
Nalbam Iusim, fierar
Negip Riză, precupeț
Osman Ali, cafenea
Osman Elihofer, bărbier
Osman N. Ecöscar, cafenea
Osman Sari Mamut, cîsmar
Osman Scăzel, cafenea

Pencu Marin, brânzar
Rusc Gh., croitor
Scaban Asan Daș, fierar
Scaban Iustrep, cafenea
Scorçcel M. P., moară
Slavë St. Culcea, căreiuică
Slave Marin, darac
Slave Tudor, lemнар
Șiscu Velicu Nedelciu, cafenea
Tezi Encu Tudor, brânzar
Tudor Iorgu, cărciumă
Asta Meamet Ibrahim, fierar
Usta Sali Negip, idem
Usta Scaban Iusin, idem
Vasile Hristu, olar

Sarsânlar

Amet M. Iusin, moară
Amet Mustafa Neazif, fierar
Atanasof Tudorache, moară
Beleiu Stan, idem
Bica Stelian, cărciumă
Borevariü Sofciu, croitor
Boris Pop Ștefan, manufactură și
băcănie
Canef Gh., croitor
Canef Ivan & Co., moară
Cheazim Meamet, geambaș
Cioban Ali Iușin, cafenea
Dimof T., mamular
Dobre Nicolae, zidar și lemнар
Ebadula Cadir, cafenea
Egep Ismail, rotar
Ganciu Andrei, cărămidar
Ibrahim Deli Muzichea, moară
Ibrahim Sali, geambaș
Iomer Sadac, cafenea
Iordan P. Vasile, cărciumă
Iosif Petre, cojocar
Isa Asan, fierar
Isa Iusin, cafenea
Ismail Cora Meamet, lemнар
Ismail Iacub, băcănie
Iulus Iusin Meamet, idem
Iusur Suliman, geambaș
Lalef Ivan, mașini tricotaje
Mamut Agi Amet, geambaș

Mangiuc C. Ivan, băcănie și uia-
nufactură

Mangiuc Dumitru, cârciumă

Meamet Agi Azis, mamular

Meamet Agi M., cafenea

Milciu Tancu, moară

Mustafa M., fierar

Murtaza M., cafenea

Naniu Iosif, cârnățar

Nicolof R., băcănie

Osman Neazim, bărbier

Penef Țane, cojocar

Petcu Chiucuc Deiu, cafenea

Petcu Gheorghe, darac și morar

Pica A. Ghiță, moară

Sali Naım, olar

Seachir Ismail Muses, moară

Seachir Osman Adil, băcănie

Simion Prodan, rotar

Tancu Dumitru, cafenea

Tatof Ivan, dulgher

Tănase Iane, măcelar

Terzi Iusuf Buza, curelar

Tezi Iomer Etem, băcănie

Tezi Suliman Mustafa, geambaș

Trifbn Pavel, cârciumar

Țoncu Ivan, morar

Țoncu Ivan fiu, croitor

Usta Asan Ali, fierar

Usta Meamet Ali, băcănie

Varlean Gh., fierar

Zecheria Ali, geambaș

Senova

Amet Usta Asan, fierar

Cârjalâ M. Asan, marchitan

Ghiorghief Dumitru, cârciumă

Iusein Agi Ibram, băcănie

Magearu Ivan Petcu, cafenea

Mitef Save, geambaș

Nedelciu Peiu, cismar

Petrof Dragne, tâmplar

Sarolu A. Mustafa, geambaș

Siniru-Nou

Ali Agi Ahmet, dogar

Andreief T. Stoian, dulgher

Aptula Șefchet, mamular

Beller Mehmet Ahmet bărbier

Boicof Gospodin, grăd. de zarz.

Camburof Petre Nedelciu, fierar

Cheime Iusin Ali, băcănie

Cioncof Gh. Stoian, cârciumă

Cișmigief P. Atanase, darac

Coțef Ruse, dulger

Cunef Enciu, fierar

Dermengi Ahmet Akif, fierar

Dolcef Malciu, dulgher

Dumitrof Jecu, cârciumă

Dumitrof Nicula, mamular

Giafer Salii geambaș

Ghenef Colin, grăd. de zarzavat

Hasan Ibraim, cafenea

Hitef Ivan Vasile, mamular

Isleam Mahmud, fierar

Ismail Șerif Beitula, precup. de ouă

Iuruc Șalina Adem, moară

Iuruc Mustafa Iahia, moară

Iuseim Hagi Amet, moară

Iusuf Muharem, moară

Iuzeir Tatar Ismail, băcănie

Ivanof Ștefan, olar

Ivanof Țrandafir, cafenea

Ivanof Țancu, tâmplar

Jeinof Mitu, fierar

Mahmut Ahmet, băcănie

Mehmet Hogeia Sali Emin, băcăn.

Murat Nazif Achif, moară

Mustafa Cogeia Suliman, cafenea

Mustafa Ibraim Hagi, băcănie

Mustafa Iomer, bărbier

Nencef Marin, dulgher

Nicola Dumitru, cafenea

Osman Ali Ahmet, rotar

Osman Suliman, moară

Panef Gospodin, cârciumă

Petrof Anghel, cafenea

Puic Mehnot Adil, cafenea

Rusef Gheorghe, cârciumă

Sadâc Agris, geambaș

Selim M., moară

Slavof Mitu, cafenea

Stanef Totiu, dulgher

Tahir Mehmet Ahmet, fierar

Tudorof Chiru, mamular

Usta Aptula Beitula, fierar
Usta Bechir Ahmet, fierar

Staroselo

Ali Ismail, cafenea
Atanasof Anghel, cârciumă
Cherim Amet Mutalip, cafenea
Coțu V. Coțu, cârciumă
Danciu Gheorghe, cafenea
Docer Marin, cârciumă
Donar Mițu Marin, cafenea
Hristu Anghel, fierar
Pene Staila, fierar
Rasid Iuseim, cafenea
Ratcu D. Ivan, cafenea
Rovalief Dumitru Petre, cârciumă

Sungurlar

Aptula Hagi Afuz, băcănie
Archelian Sarchiz, băcănie
Bilicol H. Ismail, moară
Ciauş Maf. Ali, fabrica de ulei
Ciobanof Anghel, băcnie
Cioban Memet, fierar, fabr. de ulei
Iliet Neiciu, băcnie
Iuzeir Ali, moară
Murat Iuseim, mașină de treerat
Murat Iuseim Mursel, băcănie
Mursel Iuseim, cafenea
Panaitof Andrei, băcănie
Peicef Hristu, băcănie
Șerif Mustafa, băcnie
Usta Iuseim, fierar

Șreberna

Baniu Gheorghe, cojocar
Coțef N. Gaiu, crescător de oi
Coțef N. Gheorghe, cresc. de oi
Coțef N. Tudor, crescător de oi
Cristof Nicola, fierar
Fermangi Gane P., strungar, rotar
Hagief P. Dinu, cârciumă
Iordanof Constantin, băcănie și cafenea
Iordanova Paraschiva, cafenea
Iorgof Panait, fierar

Ivanof Cristache, cazan de țuică
Nedelciu Cristache, fierar
Nicola Cara Marin, cresc. de oi
Petrov Ivan Tănase, zidar
Radef D. Ivan, cafenea
Rusef Nedelciu, moară
Rusef Stoian, cârciumă
Tilifrof Nicola, fierar
Todorof I. Velciu, lemnar
Tudorof N. Nedelciu, zidar
Țanof Ruse, lemnar
Valeanof S., zidar
Velciu Minciu, fierar
Velciu Petria, cazan de rachiu
Velciu S. Velciu, lemnar
Velicof D. Ștefan, cismar

Tătar-Atmagea

Anefi Zevadin, cafenea
Belber Memet Rușid, manufactură
Ceausoglu Asan, moară
Colef Stane Hristu, manufact., băcănie și calenea
Garabețian A., moară
Gazi Abdu Seid, cafenea
Gemil Usta Apti, fierar și rotar
Gemil Usta Șerif, fierar
Salian Mogârdici, manufactur., băcănie
Ibdula Amet, manufactură
Iusein Regep Hagi, cafenea
Memet Amdi, manufactură
Memet Amet Ofuz, cafenea, manufactură, băcănie
Memet Osman, fierar
Mustalip Ismail, manufactură
Pencu Cr. Penciu, manufactură și băcănie
Suliman Amet, bragagerie
Turc Asan Seban, băcănie
Usta Osman Asan, fierar
Usta Osman Iusein, fierar
Usta Osman Mamut, fierar

Turcșmil

Cadicrolu Asan, băcănie
Feizula Mamut, băcănie

Sozolu M. Asan, băcănie
Tatar Osman Arif, băcănie
Usta Anus Asin, băcănie

Turtucaia

Abagief Gh., cârciumar
Abdi Iusein Frucigi, băcan
Achif Laz., mijlocitor
Achif Nuri, cismar
Afuz Cuzgunluchi, cafegiu
Ahmet Ali H. Derviș, frizer
Ahmet Derviș, brutar
Ahmet I. Sarag, băcan
Alexandru St. Enef, carciumar
Alexandru Predacu, cismar
Alexe N. Mărgineanu, croitor
Ali Amet, băcănie
Ali Amet Azaclă, cismar
Ali Amet Bacciali, cafenea
Ali Ciacâr Mustafa, dulgher
Ali E. Beagec, cafenea
Ali Ibram Sudurin, cafegiu
Ali Ibram Telegrafgi, cafegiu
Ali Mamut Adil, cismar
Ali Osman Cara-osman, cismar lucrător
Ali Cianaccifarlă, cafegiu
Amdi Ciolac, cerealist
Amet Amet, bărbier
Amet Ali Efendit, lemnar
Amet Asan Baccialr, cafenea
Amet Asan Nizam, cafenea
Amet Bel Hasan, cafenea
Amet Borolu, curelar
Amet Hocolu, m celar
Amet Nuri, cereale
Amet Osman Usta, fierărie
Amet Pamelu, comision
Amet Ravală, băcănie
Aneste V. Enache, dulgher
Anghel C. Peniu, cismar
Anghel D. Daci, tâmplar
Anghel Gavrilă, croitor
Anghel M. Spirea, moară
Anghel N. Sava, cârciumă
Anghel Peniu, cismar
Anghel Ţone, croitor

Artin Palmician, manufactură
Asadur Cuiungian, manufactură
Asan Çiaușolu, cereale
Asan H. Osman, comerciaet ambulant

Asan M. Mil'azim, cereale
Asan Osman Usta, fierărie
Asan Salim Bereg, croitor
Asan Tair Osman Cas, brutar
Atanas S. Mustafa, manufactură
Avram Eschinaz, comision
Azaclă Moharem, cismar
Baci Ali Amet Asan, cafenea
Bacivarof Iordan, coloniale
Bacivarof Petcu, moară
Bacivaru Dobre, grădinar
Bacivaru Dumitru, cârciumă
Bacivaru Iancu, cârciumar
Balaș Petre, croitor
Balcangiu St. Dobre, grădinar
Balcanski Ștefan, măcelar
Balea S. Ion, morar
Baltov Ivan, curelar
Banca Cadrilaterului, bancă
Banca Viticolă, bancă
Barză C. Anghel, băcănie
Basri Mamut, depozit de gaz
Bărbieru Nicolae, b rbier
Bărzale B. Stoian, moară
Bărzale N Ivanciu, moară
Bărzale N. Niță, moară
Bechir Ağuș, bragagiu
Beja Tudor, croitor
Biorecgi B. S. Ismail, băcănie
Bohociă Vasile, cârciumă
Boiangiu C. Petre, berărie
Borolu Suliman, cafenea
Burtican Gutu, brutărie
Camarăș Dragan, manufactură
Cantargief H. Limlecu, zugrav
Caplanian Dirulzi, manufactură
Caragea Marin, cârciumă
Caraivan Gh., manufactură
Caramemetlerli Iomer, categoriu
Caranghiu Ioan, medic
Casanâm Mahmut, b rbier
Casapu D. Alexândru, măcelar

Catrangie C. Marin, galanterie
Călăcian Sinaru, manufactură
' ânea Neagu, croitor
Cerchez Sali Ismail, oale
Chiasif Mustafa Ali, manufactură
Chiasif Mustafa, cafegiu
Chirantz D. Ivanciu, galanterie
Chirantz I. Petre, cereale
Chidea Nicolae, cârnațar
Ghirantz Gh., băcănie
Chirantz Nicolae, cârciumar
Chientgin Nicolae, cârciumă și apă
gazoasă
Chiriță Anghel M., moară
Chirpisizu Enache, cârciumă
Chirpisizu Nicola, cârciumă
Chirpisizu Vasile, cârciumar
Ciacăr St. Nicolae, cismar
Ciolohot Gh., cârciumă
Cioraru Gh. Danca, cârciumă
Ciorică C. Hagi, cârciumă
Ciorică Nicolae, băcănie
Ciorică Pătre. tâmplar de bărci
Cojocaru Hristu, coșocar
Constantin Arsene, cismar
Cooperativa „Rarița“, cooperativă
Cosef T. Nicolae, croitor
Coșulu Aliș Iusuf, tinichigiu
Covaciu Iordan, cârciumă
Crioroglu Gh., comision de export
Cristescu V. Gh., moară
Cucu D. Nicolae. cârciumă
Cucu D. N. Marin, tâmplar
Culcia D. Hangieț, băcănie
Culef Stojan, manufactură
Damian Costof, fierar
Datboc T. Stojan, darac
Deacu Enciu Dumitru, fierar
Deciu I. Vasile, fierar
Derdaneț M., dulgher
Derdaneț N., dulgher
Derdaneț R., dulgher
Deraviș Hagl Iusein, morar
Deșliu Nicolae, moară aut.
Dimof St. Dima, manufactură
Dobrescu Aneta, cazan de rachiu
Dobre C. Ene, darac

Dobre D. Dunț, darac, cârciumă
Doiciu B. Ștefan, cismar
Doiciu I. Ivan, măcelar
Doiciu Marin, curelar
Donciu Nenof, cârciumar
Donescu Niță, băcan
Draganof Nicola, grădinar
Draganof Dumitru, grădinar
Dradorf Nicola, cârciumă
Drandarof Enciu, cârciumă
Dragomir Năstase. cantina R. 36
Drăgănescu Gh., cheres'ea
Drăgănescu M. Vasile, băcan
Drăganciu Pescăraș, cârciumă
Duic Marin, manufactură
Dulgheru Gh. Ruse, dulgher
Dumitrof Ștefan, coloniale și cârciumă
Dumitru Anghel M., moară
Duțu D. Niculescu, hotel
Eftiu N. Ioan, croitor
Eftiu Nicolae, croitor
Eftiu Șt., croitor
Enache Tache, dulgher
Enciulescu Ivan, croitor
Enef St. Alex., darac de lână
Enica Nae, măcelar
Eșref Mamut, frizer
Fatmeghiul Iusein N., cafenea
Feizula Elmas, bragahiu
Florescu Gh., fabrică de răhat
Frații Bril Sol, manufactură
Gaidargiu G. Jecu, darac
Gaidar I. Gh., cârciumar
Galbadjeari Vașile, comision
Galirovschi Gindos, tâmplar
Galirovschi H. Petre, diferite comi-
sioane
Gazurea Dnămitru, manufactură
Gevelian Sarchiz, comision
Gheorghe Minciu, mecanic
Gheorghe M. Spirea, moară
Ghidelov Velico, cjoocar
Gheorghiu Gh., apă gazoasă și
hăuturi
Ghiță A. Ciutacu, moară
Ghiță Pica. moară

Gheorghe A. Pica & Co., manuf.
Glavagiu Nicolae, băcănie
Godia Marin, cismar
Gozdinof Nedelcu, dulgher
Grancioru P. Anghel, oale
Gustav Constantin A., avocat
H. Casalican, croitoreasă
Hacâ Aliș C. Asan, cereale
Hacâ Iusmen Geviz, băcan
Hafuz I. H. Ismail, băcan
Hafuz M. Ferat, cismar
Hagi Asan Topal, cerealist
Hali O. Cara-Osman, curelar
Hangief D. Ivanciu, cârciumă
Hangief D. Netcu, grădinar
Hasan Aliș, rotar
Hasan Iusein C., cismar
Hasan I. Ravală, manufactură
Hasan Sadâr, curelar lucrător
Hasan Sucri Mamut, băcănie
Hogea Iomer, cârnățarie și bucaf.
Husein Husni Ali, cismar
Iaia Mola Osman, cereale
Iancu Ivan, băcănie
Ilief Ivan, croitor
Jordan D. C., băcănie
Iofcu Ilie, cârciumar
Iosifescu Esteria, medic circumscr.
Ismail Sadâc, bragagerie
Ispas Ivan, croitor
Iunghiulsium Nuri, băcănie
Iusein Achif, manufactură
Iusein Ali Nalhaut, potcovar
Iusein Arif Deli Aliș, cismar
Iusein Chiuciuc Aliș, potcovar
Iusein Derviș Mañnut, băcănie
Iusein Isleam Pamuhi, curelar
Iusuf Iusein, curelar
Ivan Anton, manufactură
Ivan Dumitru H. Radu, băcan
Ivan M. Spirea, moară
Ivan Radu C. Ivan, cojoçar
Izet Deli Memet, băcănie
Jean Vecsler, fotograf
Leibu Brill, manufactură
Liculian Dumitru, cismar lucr tor
Liulienof C. Ghiț, pielărie
Liulienof Iancu, cereale

Luca P. Niculescu, manufactură
Lungu Gh., cereale
Lupu Costia, moară
Mahlenski Ivanca, croitoreasă
Mahlenski T. Minciu, cârciumă
Mahlenski Tudor, fierar
Mahmut A. Derviș, cismar
Mahmut I. H. Mahmut, băcănie
Mamut A. Sarai, curelar
Mamut Ismail H. B., opincar
Marcarian Ovanes, manufactură
Marcovici Haïm, hotelier
Marcu Brill, comision
Marcu T. Ivan, cârciumă
Marincef H. Ștefan, comision
Marinescu P. Petrana, galanterie
Marin S. Tătaru, cârciumar
Marița M. H. Marin, curelar
Măgărdieci Avaghimian, manufact.
Mărgineanu N. Alexe, croitor
Mârza S. Ismail, curelar
Memet Ali Efendi, fierar reparator
Memet Amet, cafegiu
Memet Asan Tinfergi, tărățe
Memet Iaia Mola Osman, cereale
Memet Iamer Hogea, cârnățar
Memet Iusein Chiriș, cismărie
Memet Nuri Acaz, cafenea
Memet Nuri, manufactură
Memet N. Aflu, comision
Memet Razgatla, curelar
Memet Tefic, cismar lucrător
Meșecof Ioan, manufactură
Metodi Tiufilovici, butrar
Mihăilescu Petre, manufactură
Miocof S. Petre, coloniale
Minef Tudor, fierar
Miniu I. Ivan, băcănie
Mischiu G. Niculae, croitor
Mitea S. Spirea, moară
Mittitelu Drăgan, băcănie
Moanță Dumitru, cafenea
Moharem Iomer, comision
Moscu Radu, cismar
Moscu V. Gh., cismar
Moșoi Toma, băuturi en-gros
Mustafa M. Osman, măcelar
Musaspolu Tasim, băcan

Naidim Arsav, brutărie
 Nalhaut H Hasan, cafegiu
 Nedelciu H. Ion, zidar
 Neniu Dumitru, fierar
 Nicolof Atanas, comisioner
 Nicoloe P. Stane, croitor
 Niculescu Gh., croitor
 Nuri Achif Pastârnagi, dulgher
 Ohirciu Pe re, cafenea
 Osman A. Usta, cârciumar
 Osman Halit, cafegiu
 Osman Iara Mosu, cismar
 Osman Ius. Hacol, băcănie și ce-
 reale
 Osman Sait, bragagerie
 Paiuna'u M., cereale
 Paraschivacu Cristina, cârciumă
 Paraschiva Cucu, cârciumă
 Paraschiv I, Tocef, fructar
 Pașat N. Ivanciu, moară
 Păsera Elena, debit de tutun
 Patrașcu Gh. Tudor, moară
 Patrașcu Gh. Marin (moșt.), moară
 Pâsat Ivanciu, cârciumă
 Pedolu N. Ion, pește
 Pedolu Vlad Constantin, moară
 Pe. iu Nicolae, cârciumă
 Pe'ar Milanof, cismar
 Petculescu Gh. Ivan, cismar
 Petre Dincă, manufactură
 Petrescu Ilie, medic
 Petrov Stelian, tâmplar
 Pica Nicolae, manufactură
 Placovschi Stoian, cafenea
 Popescu P. Steatcu, cismar
 Popov Simion, cismărie
 Putraclă Iusein Ibram, rotar
 Racef Ștefan, băcănie
 Raci St. Arahagiu, fierărie
 Raci St. Colin, rotar
 R ducan Predescu, tinichigiu
 Radef I. Hristia, zidar
 Raiciu Gh. cârciumar
 Ramadan Iusmen, armurărie
 Răduș I. Decu, băcănie
 Riza Borolu, cereale
 Rufat H. Asan, cismar
 Rusu Dumitru, brutar

Rusu Niculae, farmacie
 Sabri Ahmet, cafenea
 Sachelaridis Dumitru, fabr. de rahat
 Sachir Amet H., potcovar
 Sadâc Murat, bragagi
 Sadâc Zechiria, luc.ător curelar
 Salaman Tudor, dulgher
 Salim A. Musaspolu, călcătoare
 Salim Cara Ali, frizer
 Salim Hagi Alil, băcănie
 Sappeazi Memet, cafegiu
 Satanân E. Iusein, băcănie
 Satcâ Mamut, băcan
 Schwartz Haim, ceasornicar
 Sefca Ali Geviz, tâmplar
 Sefca C. Ali Mustafa, frizer
 Sehender Naim, cafenea
 Seputli. f. H. St., b. cănie
 S. Iimaț Mamut, băcănie
 Sapatliu Ștefan, cismar
 Șoricelu T. Gh., cârciumă
 Satir Anton, cârciumă
 Spîrea M. Stelian, moară
 Stancu I. Aneal, cafegiu
 Ștefanova Stoiana, manufactură
 Stoian Ionescu, tâmplar
 Stoianof Nicolae, fierar
 Stoian of S., tipograf
 Strigoî Gh., tutun
 Suliman C. Amet, curelar
 Suliman C. Amet, cereale
 Suniliu Tănase, cismar
 Șeaicef Dumitru, cafenea
 Ștefan Ahagiof, manufactură
 Ștefan'an Gh. Nițescu, croitor
 Suaeef Nicola, cafenea
 Tacef G. Hristu, fierar
 Tucor C. Frescian, ceasornicar
 Pahacof Pavel, grădinar
 Tănase Eneche, cârciumă
 Taragi Asan Iusein, fierar
 Tarpan Bică, calenea
 Tarpan Marin, lemnar de bărci
 Tasim Dervis, cereale
 Tasim Eiub Suahlarlâ, rotar
 Tasim Nalhaut Hasan, băcănie
 Tătaru Gh., cârciumă
 Terchelef Dumitru, manufactură

Teodor Ilie, cârciumă
Teofic Nazif, băcan
Teofic Osman C. Mola, frizer
Tetev Gh. Nedelcu, cismar
Traian Baltag, cârciumă
Trifanof Petre, galanterie
Trilcef Gh., olărie
Troscă Ivanciu, cârciumă
Trufolici Metodi, brutar
Tudor Avram, tinichigiu
Tudor I. Tacu, coloniale
Tudor M. Lupu, fierar
Tudorache Atanase, cârciumă
Turlac Iordan, brutar
Turlacu V. Nica, brutar
Țancu Ștefan, zarzavat
Țantere S. Anghel, cafenea
Valenștein Carol, medic veterinar
Vasile I. Jean, cismar
Vasilică I. Toca, mărunțișuri
Vălcef Vâlcu, măcelar
Vederu D. Ștefan, cafenea
Velicu Anghel, frizer
Vișan Petre, croitor
Vița Atanasova, cârciumă
Vladimir Țonef, croitor
Vlădică Gh., cărămidar
Voicu M. Anghel, cârciumă
Vulpe Ivan, comision
Zaharican Iancu, cereale
Zamfirov L. Vladimir, băcan
Zva Ali Efendi, fierar
Zuchi Gh., farmacist
Xenofont Gheorghiu, avocat

Zulchioi

Agapian Agus, mamular
Agapian Alexan, mamular
Agopian Ceon, geambaș
Ali Năzăf, mamular
Ali Uzum, geambaș
Asan Emin, geambaș
Botanoff Hristu, mamular
Bratrea Stoica, mamular
Caraghios Ștefan, mamular
Cococonian Ovanez, mamular
Covaciu Mustava, fierar

Covaci Ștefan, cârciumă
Cristu Stoian, mamular
Ilief Jeliu, băcănie
Memet H. Cadir, cafenea
Ogea Bochir, mamular
Ogea Hasan, mamular
Ogea Ibrain, mamular
Osman Iuseim, geambaș
Osman Mamut, geambaș
Sali Amet, fierar
Saroglu Osman Bechir, moară
Veliscu Stoian, fierar

Vetren

Atanase V. Pavel, fierar
Bebergiu S. Nedelciu, cresc. de oi
Cociu P. Petcu, fierar
Cudinof Marin, crescător de oi
Drumiciu M. Dobre Gh., bărbier
Drumiciu M. Gh., crescător de oi
Drumiciu S. C., băuturi spirtoase
Drumiciu S. Gh., cazan pt. țuică
Ivanciu Petcu Iordan, cazan pentru țuică
Marinof Slave, fierar
Neciu Mate, crescător de oi
Nedu Auphel Nedu, cafenea
Nedu Atanase, crescător de oi
Nicola Cara D., crescător de oi
Nicola Cara Gh., băuturi spirit. și cafenea
Șlave C. Atanase, fierar strungar
Todorof Manole, fierar

Vischioi

Ali Cara Osman, geambaș
Baceovan Dumitru, dulgher
Bageovan Dumitru, dogar
Boscu Dumitru, cârciumă
Ciaș Ali Iuseim, băcănie și cafenea
Colef D. Ivan, cafenea
Covaciu D. Dumitru, cresc. de oi
Covaciu V. Tănase, fierar
Dadus Asan Ismail, geambaș
Dragef Ruse, crescător de oi

Dumitrof Constantin Gane; cazan
de țuică
Grigore Marin, cafenea
Ilief Rade, crescător de oi
Iomer Amet Asan, cafenea
Jordan Raiciu, băcănie
Ismail Agi Osman, cafenea
Ivanof Ţone, crescător de oi
Mamut Molo Amet, băcănie
Murat Agi Asan, cafenea

Mustalep Regep, cafenea
Pencef Marcu, crescător de oi
Petcu Stanciu, băcănie
Regep Cabil, cafenea
Regep Ibraim, Habil, cafenea
Tair Ismail, băcănie și cafenea
Topciu Sali, cafenea
Tudorof Dane, cafenea și băcănie
Vaseti V. T., cazan de țuică
Zecheria E., băcănie și cafenea

Stabilimentele industriale din Jud. Durostor

Cherestea

Turtucaia

Soc. „Turtucaia“

Mori

Ahmatlar

Dionisie Dumitru

Aidemir

Frații Pavlof

Alfatlar

Strasmir Lascu

Antimova

Petre Gheorghiu & N Drandarof

Aschioi

Mițu Gheorge

Asvatchioi

Asan Aniza

Babuc

Societatea „Motorul“

Tudor Ceaușef

Balabanlar

Etem H. Ibraim

Ganțiu Nicolof

Ramadan Erubic

Belița

Dionisie & Inacu

Cainargeanu-Mare

Ivan Ghenef

Cainargeaua-Mică

Ilie Gigiș & Spălățelu

Caranjilar

Ghiță Pica

Caraorman

Anghel Stoeff

Babagianof Gh.

Iordan Ivan

Ivanof Enciu

Penciu Marin

Curt-bunar

Frații Zaharidof

Denizler

Hasan Ciauș Saraci

Doimuslar

Jeliu Hristu

Doccelar

Davidov Nicola

Hasan I. Idris

Garvan

Petre R. Dafina

Kan-Așiclar

Amet Ali Caraghioz

Kara-Zamurlar

Strasemir Lașcof

Opancea

Ivanof V., Preot

Patu-Vechi

D. Niculescu-Duțu

Teodorof Gh.

Popina

Ignat Ene

Sarsânlar

Tudorache Atanase

Silistra

Ciair Kiurd Ali Mehmet

Coinarof V. P.

„Corina“ Primaru și Constantinescu

Frații A. & Sidor Sideri

Mardirosian Sirim

Memet Anis

Spanciova

Șoricel A. Petre

Srebârna

Rusef Nedelicu

Tarasca

Ivanof Stoian

Tătarca

Lascof St. Pena

Turksmil

Rusef Gh.

Turtucaia

Lupu Costea

Societ. „Turtucaia“

Uztlchioi

Bechir Osman

Vischioi

Ferat Iudum

Tiglă

Turtucala

Soc. „Turtucaia“

PROFESIUNI LIBERE

In orașul Silistra

Avocați

Brașovanof A.

Buricescu P., profesează la Ostrov

Callas G. Ș.

Ciomu C., profesează la C-Bunar

Costopol M.

Dumitrescu M.

Philănescu Dubău G.

Dr. Gheorghieff N.

Gheorghiu Xenofont, profesează la Turtucaia

Gustav C., profesează la Turtuc.

Hentzescu C.

Iliet Marcu

Jițianu M.

Lalla P. M.

Melidon E.

Mironescu V., profesează la Ostrov

Pr. Nicolau Ilie, nu profesează

Spăllățelu Gh. V.

Statu Tașcu

Stoian C.

Ștefanof Iordan

Tarcinius Al.

Răzvănescu A.

Dentiști

Cocef Ioan, str. Reg. Ferdin 6

Nedef Boian, str. Românească 39

Ingineri

Coragheorghieff M., str. Dobrogei 31

Fera M., Ocol Silvic

Medici

Alexandref Naum, str. Turtuc. 39

Avetian Haic, str. Turtucaia 3

Bănică I., spital

Bușac, str. Pr. Nicolăe 5

Col. Dr. Lurtz H., Divizia IX

Profiriu Gh., str. Reg. Elisab. 12

Roșculeț Valeriu, str. 10 Maiu 18

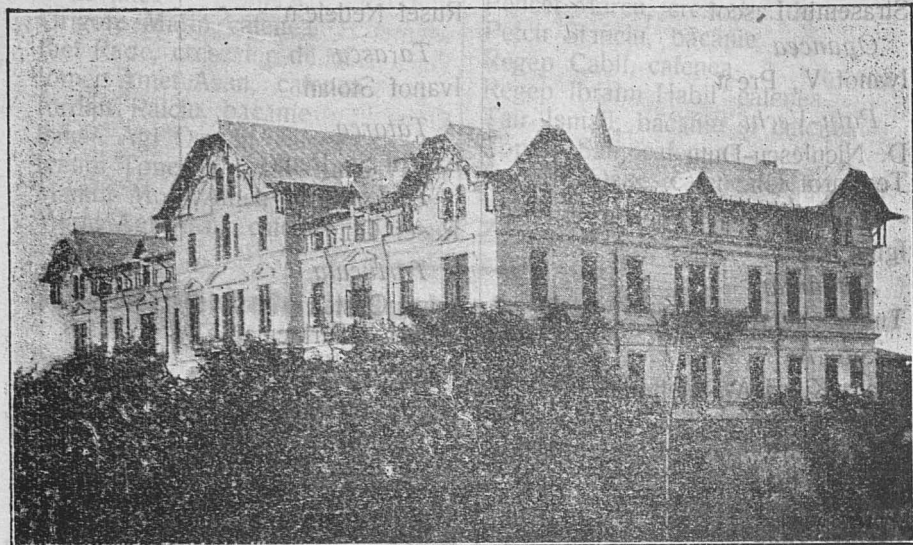

SOCIETATEA „MOVILA - TEKIRGHIOL”

Capital Lei 15.000.000

**Pasagiul Imobiliara, Scara A, Etaj III, Ascensor
București, Calea Victoriei 60, Telefon 24/4**

STAȚIUNEA BALNEARĂ ȘI CLIMATERICĂ MOVILA - TEKIRGHIOL

**Singura pe malul
Mării Negre și Lacul Tekirghiol**

Stagiunea: 1 Iunie — 20 Septembrie

==== **Băi calde de nomol** ====

==== **Băi reci de lac și de Mare** ====

A se cere prospectul

JUDEȚUL CALIACRA

Impărțirea administrativă. / Avocații ju-
dețului Caliacra. / Comerț. / Industrie. /
Firme înscrise la Trib. Caliacra. / Industriile

MANUFACTURĂ
CONFEȚIUNI
și GALANTERIE

de muni și bolozuri
Stole de Dame și Bărbătești. Măști
zur, Lenjuri, Muzeliniuri, Eponjuri, Li-
nouri, Zelfuri, Plănuți, Picturi, Moltoane și
tot ce este silitător de această hrană, precum și spe-
calitate în haine de dame și copii, presuri, covorași și
Lămoare etc. etc. toate din cele mai renumite fabrici
din străinătate.

Mari reduceri de prețuri :

Marele magazin de manufactură



DUMITRU D. BELLOIU

No. 27, Strada Ștefan cel Mare, No. 27

CONSTANȚA



Vechiul magazin :
::: de încredere :::

în tot timpul bine asortat
cu articole de

MANUFACTURĂ

CONFEȚIUNI

și GALANTERIE

precum și articole

de nunți și botezuri

Stofe de Dame și Bărbătești, Mătăsuri, Lenajuri, Muselinuri, Eponjuri, Linouri, Zefiruri, Pirineuri, Picheturi, Moltoane și tot ce este atingător de această branșe, precum și specialitate în haine de dame și copii, preșuri covoare și Linoleum etc. etc. toate din cele mai renumite fabrici din străinătate.

: Mari reduceri de prețuri :

— JUDEȚUL CALIACRA —

Impărțirea administrativă : Plăși — Comune — Sate

Bazargic, comună urbană, reșed. județului

Balcic, comună urbană

Cavarna, comună urbană, cu satele Suiuciu Turcesc, Malcoci și Mihalbei.

Com. rurale și satele

Plasa Dobrici

Ienigea : Ienigea, Bazaurt, Carabaglar, Aranlâc, Mursalchioi, Omurchioi, Seidâlâ, Pândâcli, Sahângi.

Strenio-Cianurli : Strenio-Ceamurli, Ciamurliu-Mare, Ciamurliu-Mic, Dunicler, Caramurat, Carasular, Chiringi, Osmanfacâ.

Echișcea : Echișcea, Hezimdede
Hagichiosler : Hagichiosler, Baraclar, Carachisla, Nadejdea.

Armutli : Armutli, Cocargea, Paragic, Azaplar, Ergi.

Hardali : Hardali, Alexandria, Aptaat, Gorno Cadieva, Ghiurughiu-li, Davengichioi, Cecideesi, Tersicondu, Hagichioi.

Carali : Carali, Bogdaili, Bogdaili-Ceamurli, Deli-Iuzufcius, Durasi, Ienigea-Haidâr, Esetli, Musubei, Saragea, Hasancea, Ciflic, Sahviii.

Ezibei : Ezibei, Ali-Anife, Arabagi, Durgut-Calfa, Caralez, Carâsinan, Mansurova, Matlimova, Nasdradin, Suiuciu, Ceacrâcea, Urghicler.

Vladimirova : Vladimirova, Sari-Mahmud, Serdimen.

Plasa Ghelengic

Ghelengic : Ghelengic, Aidânciufa, Basbunar, Veifacâ, Gerzalar, Aliciu-Mare, Enibie-Mahle, Ilanlâc,

Cabasacâl, Caracurt, Curu-Mahle; Çosteceler, Cupeler, Salman, Susuchioi, Hallgilichioi, Hoșcaden, Ciairarman.

Aiorman : Aiorman, Baligea, Curugeachioi, Aliciu-Mic, Chioseler, Toccilar, Sahmanlar, Iasticilar, Ianiclar, Cuiugiuc.

Opancea : Opancea, Bogdanova, Valali, Carabașlu, Sarigea, Semizali.

Pcelarova : Pcelarova, Aidinbei, Durbali, Caraagaci, Caradurmuş, Casapli, Casimchioi, Malgilar, Melecler, Momucichioi, Nebicius, Pirifacâ, Porjaș, Uzlar, Haramalâc, Harmacuius, Harșilâc, Ciufutcius, Ciobancuius.

Cadieva : Cadieva, Arnutcius, Ieni-Mahle, Botiova-Nouă.

Plasa Balcic

Diuvaniuvasi : Diuvaniuvasi, Vejișchioi, Curcova, Gîaferli-luci-Orman, Evlecler, Idrizcius, Caraiapulâr, Carlibeichioi, Cuiuchioi, Mumcil, Resiler, Suleimantacâ, Toicuius, Tortamuș, Târnfca, Hamzalar, Ciarlâghioi, Iunuciuar.

Spasova : Spasova, Bilova, Bezanova, Viceova, Crușova, Liliacova, Orlova, Pîsarova, Predele, Rogojina, Simionova, Siracova, Sredina, Velicova, Tarboris, Cernovca.

Preselenci : Preselenci, Vașilieva, Gorița, Calina, Malinova.

Teche : Teche, Cheiciler, Ecrene, Mustafa-Beiler, Tuluge, Cealar, Ceaușchioi, Alaclisi, Ciucurova.

Plasa Gargalâc

Sabla : Sabla, Ghiorman, Sarimeșe, Caiabeichioi, Calicchioi, Surtucchioi, Iali-Uciorman, Iazagilar.

Gargalâc : Gargalâc, Airman, Arnăutlar, Chiore, Duranlar, Irigea, Calfachioi, Caracaschioi, Chioiliuc, Nasifpașa, Selimocius, Iuzgubenlâc, Iaplagea, Eșbei.

Ghiaur-Suiugiuc : Ghiaur-Suiugiuc, Racovschi, Hagi Dumitru.

Duranclar : Duranclar, Acângi, Gefertâcâ, Ismailchioi, Calaiğidere, Calicichioi, Caralar, Çara-

manli, Caranasif, Carapcea, Çiramet, Sarimușa, Satilmiș.

Oficiile de P. T. T. din

Jud. Caliacra

Oficiul Balcic

Diriginte Moroianu Virgil

Oficiul Bazargic

Diriginte, Copaitici Alexe

Oficiul Cavarna

Diriginte, Niculescu Constantin

Tabloul Avocaților din Județul Caliacra

Avocați definitivți

Apelian Ovanex, str. Reg. Elisabeta 53, Bazargic, Licențiat în drept Neuchâtel

Bălea I. Dumitru, Balcic, Licențiat în drept Iași.

Boldur Mihail, Piața Proclamației 8, Bazargic, Licențiat în drept București.

Cartoian Paul, str. Pr. Marioara 3 Bazargic, Licențiat în drept Iași.

Cocotă Al. Nicolae, strada Regele Carol 82, Bazargic, Licențiat în drept Iași.

Covata Vasile, Piața Proclamației 3 Bazargic, Licențiat în drept București.

Dumitrescu Gr. Constantin, strada Regele Carol 97 Bazargic Licențiat în drept București.

Dobrescu Ioan, str. Regele Carol 97 Bazargic, Licențiat în drept București

Georgescu Emil, strada G-ral Culcer 12 Bazargic, Licențiat în drept București.

Magiari Victor, Balcic, Licențiat în drept Iași

Moiescu George, str. Regina Eli-

sabeta 51 Bazargic, Licențiat în drept București.

Nicolau M Constantin, Bazargic, Licențiat în drept București.

Pineta N. Achile, str. Regina Elisabeta 79 Bazargic, Licențiat în drept București.

Popescu N. Nistor, Balcic, Licențiat în drept București.

Prihof D. Trifon, str. Princ. Marioara 3 Bazargic, Licențiat în drept Iași.

Rădulescu St. Ion, str. Regina Elisabeta 53 Bazargic, Licențiat în drept Iași.

Sarmanioti G. Ion, str. Reg. Elisabeta 79 Bazargic, Licențiat în drept București.

Shunda I. Sotir, str. Regele Carol 96 Bazargic, Licențiat în drept București.

Tulitu Vanghele Cavarna, Licențiat în drept București.

Țipărescu Vasile, str. Regina Elisabeta 10 Bazargic, Licențiat în drept Iași.

Vasiliiu C. Dumitru, str. Pr. Ferdinand 118 Bazargic, Licențiat în drept București.

Voinescu Enric, str. V. Alexandri
31, Bazargic, Licențiat în drept
București, Prefect Jud. Caliacra.

Avocați stagiaři

Deveacov Zaharia, Balcic, Licenț.
în drept Iași.

Nicolov Enciu, str. Pr. Marioara 3
Bazargic, Lic. în drept București.

Niculencu Simion, Cavarna, Licenț.
în drept București.

Papatanase Gheorghe, Piața Pro-
clamației 3 Bazargic, Licențiat în
drept București.

Avocați autorizați

RadeŃ Radi, str. Regele Carol 58,
Bazargic, Licențiat în drept Tou-
louse.

Toșef Todor, strada Regele Carol
92, Bazargic, Licențiat în drept
Sofia.

Compunerea Baroului

Decan : Vasile Covata
Membrii consiliului de disciplină :
Mihail Boldur, Dumitru C. Va-
siliu, Ion Sarmanioti, Emil Geor-
gescu, G. Moisescu.

Secretar : Gh. Papatanase.

Comerț — Industrie

Firmele comerciale înscrise la Trib. Durostor

Orașul BAZARGIC

Agentură și Comision

(vezi și Comision)

Calcef Anghel str. Pr. Ferdin. 141
Margulis N. str. Princ. Ileana 2

Apă gazoasă

Soc. Saglasia „Unirea“, Ct. Indus-
trial

Asigurări

Negel Elefterie str. Reg. Elisab. 32
Pincovici Frații str. Pr. Ferdinand
171 bis

Ateliere de :

Automobile

Taliacof Marin, strada Carol 66

Cismărie

Ivanof Slavu str. Reg. Carol 13
Mirailidis Dimitrie str. Romulus 3
Rușid Ahadin & Ibram strada Ra-
hovei 1

Sotirof Radu, strada Carol 13

Croitorie

Sibilef Gh. Balcu, strada Princip.
Carol 33

Mecanici

Dimitrof I. & Medgedelief, cartie-
rul Industrial

Băcănii (vezi Coloniale)

Bănci

Banca Bazargicului, strada Princ.
Elisabeta

Banca Comercială Română, strada
Reg. Elisabeta

Banca Națională, str. Reg. Elisab.

Banca Românească, strada Regina
Elisabeta

Banca „Viitorul“, str. Reg. Carol 96
Societatea „Napred“, strada Regele
Carol 31

Băuturi spirtoase

AbagieŃ Nicola (en-gros), P-ța Pro-
clamației 15

- Arnandof Ivan, str. Constanței 37
 Atanasof Costea, str. Al. I. Cuza 12
 Atanasof Dragnea, strada A. Mu-
 reșanu 5
 Baef Dumitru, str. Pr. Ferdin. 82
 Banciu Stere, str. I. Carageale 35
 Baramof Radi, strada Carol 175
 Bălanu Anghel, strada Pr. Ferdin-
 and 1
 Bliznacof D. Gh., str. Pr. Ferd. 159
 Bogdanof T. Vlase, str. I, C. Bră-
 tianu 18
 Bonef Nenciu, str. Viitorului 65
 Cadioschi Petre, str. V. Alex. 16
 Caihașef I. Enin (en-gros), strada
 Constanței 13
 Caihașef Ilie, strada Constanței 13
 Chirof Mitiu, str. Pr. Mircea 9
 Ciămurlăchi Șt., str. Pr. Mircea 32
 Constantinescu Aurelian, strada Si-
 listra 44 bis
 Constantinof Gh., str. Princip. Fer-
 dinand 17
 Corabețeanu Nicola, strada Regina
 Elisabeta 39
 Crăciunaroș P. Costea, str. Regina
 Elisabeta 81
 Dimce Anastase, strada L. Cătar-
 giu 33
 Dragoef Dumitru, strada V. Ale-
 xandri 31-19
 Durmuslișchi I. Ivan, strada Princ.
 Maria 1
 Francescu Iancu, strada Carol 1
 Gherlovschi Dumitru, str. Carol 163
 Gocef R. Ghenciu, str. Carol 183
 Gospodinof Nicola, strada Princ.
 Ferdinand 53
 Grigorof M., str. Pr. Ferd. 198
 Halic Curt-Memet, strada Basara-
 biei 9
 Ionescu Ioan, str. Pr. Ferdin. 172
 Ivanof Colin, str. Pr. Ferdin. 5
 Ivanof Ghenu, strada Carol 107
 Jelef Nicola, strada Constanței 1
 Jelescu Colef, strada Constanței 21
 Lambof Gh., strada Crișanei 7
 Mardirosian Melcon, strada Marcu
 Aurel 20
 Marghim Ivan, str. Pr. Nicolae 28
 Marinof Ghenciu, str. Silistra 58
 Metaxa Iani, str. Constanței 57
 Mihăileanu H. Ovanes, strada Al.
 I. Cuză, 4, 6 și 8
 Mihăilescu Alecu, Piața Procl. 15
 Mirchica Dumitru, strada Princip.
 Maria 60 și 12
 Mogoș C. Mihail, str. Romulus 28
 Maradichian Agop, strada Princip.
 Ferdinand 69
 Munteanu Gh., Piața Proclam. 15
 Nacef Dimo, str. Pr. Ferdin. 162
 Nedef Colin, str. Pr. Ferdin. 203
 Nenof Dumitru, str. Pr. Ferd. 52
 Nicolof D. Atanase, strada Princ.
 Carol 149
 Nicolof Șt., str. Princ. Ferd. 109
 Pacef A. Costea (en-gros și en-
 detail), str. Pr. Mircea 4 și 64
 Panaitof David, str. I. C. Brăt. 27
 Pandalischi P. Petre (en-gros), str.
 I. Caragiale 11
 Pavlof Vasile, str. Pr. Ferd. 100
 Paze Gh. Nicolau, str. Silistra 14
 Penef Donciu, str. Pr. Nicolae 22
 Pericli Ștefan, str. Silistra 42
 Piref T. Ivanca, str. Silistra 44
 Petrof Dumitru, str. Crișanei 7
 Petrof Iordan, str. Gr. Alexandr. 1
 Petrof Ivan, str. Princ. Mircea 28
 Pipercof Nedelciu, strada Princip.
 Elisabeta 2
 Popof Ivan, strada Carol 8
 Radeș Raiciu, str. Avr. Iancu 24
 Radilof Dumitru, str. Crișanei 30
 Radilof Petre, str. Pr. Ferd. 166
 Ribarof N. Boiciu, str. Carol 203
 Sapungief Gh. Vasile, str. Carol 169
 Sarmagief Ivan, str. I. C. Br t. 31
 Sasof. C. Sava, str. Vasile Conta 9
 Soc. „Isbânda“, str. Carol 125
 Soc. anon. „Podgoria“ (en-gros),
 strada Reg. Elisabeta
 Sotirof Vasile, str. Carol 197

Stanef Colin, str. Șt. cel mare 28
Stanef Ivan, strada Dorobanți 8
Stoicof Gh., str. Mircea 25 și Pr.
Ferd. 228

Tiancof Iordan, strada Ștefan cel
mare 42-44

Tancof Ivan, strada Romulus 5
Țocef Dencu, strada Unirei 4
Țocef Penciu, str. Pr. Ferdinand. 1
Varulis Foti, Piața Proclamației 4
Valevschi I. Ivan, str. Pr. Ferd. 35
Vâlcena Iordana, str. Unirei 2
Vicef Nicoleta, strada Carol 137
Zelendrovschi Ivan, str. Principele
Ferdinand 153

Bere (depozite de)

Stoef Iordan, str. Pr. Ferd. 7 și 4
Denef Enciu (fabrică), strada Gh.
Lazăr 7

Bijuterii

(vezi Ceasornicării)

Birturi

(vezi și Restaurante)

Baranof Radi, strada Carol 175
Dumitrof Anghel, str. Viitorului 25
Esat Ahmet, str. Vasile Conta 30
Gafar H. Amet, str. V. Conta 62
Ibram Amet, strada Rahovei 12
Marghim Ivan, str. Pr. Nicolae 28
Mihailof Hristu, str. Pr. Nicolae 56
Moscu Gh., Piața Procl. 14
Murat B. Ahmet, str. V. Conta 18
Regep Ali, str. Vasile Conta f. n.

Bragagerii

Baișam Iacub, str. Rahovei 33
Sujiman Feti, str. V. Conta 32

Brasovenii

Scoref Petre, Piața Păcii 18

Brânzării

Caranică Ștefan, str. Pr. Carol 9
Jeana Vasile, str. Pr. Carol 9

Tanașoca A. Gh., str. Pr. Carol 9
Tanașoca Nicolae, str. Pr. Carol 9
Vela Cristea, str. Pr. Nicolae 51

Brutării

Anghelof Ivan, str. Pr. Ferd. 115
Doicef Micu, str. Balcic 9
Dumitrescu Constantin, strada Gen.
Culcer 11
Gatef Dumitru, str. I. Basarab 27
Gatef Ivan, str. Pr. Nicolae 26
Giurof Nicola, str. Pr. Nicolae 42
Magearof Filip, str. Carol 64
Marcof Staniu, Piața Proclamaț. 17

Cafenele

Abdul Cherim Agi, strada I. Ca-
goste 32
Abdula Nusrut, str. I. Basarab 39
Abdula Veli, str. I. Caragiale 20
Alimalef N. Iosef, str. Pr. Elis. 6
Asan Amet, str. I. Basarab 8
Atanasof Ilie, str. Vasile Conta 2
Boran Amet, str. I. Basarab 75
Boranef Dumitru, str. M. Aurel 21
Caticas N. Gh., str. Pr. Nicolae 43
Ceașu Tatu, str. Reg. Elisab. 8
Çheazim Amet, str. Ardealului 18
Clubul tinerilor musulmani, strada
Pr. Elisabeta 9
Cocasian I. Hazar, str. Pr. Carol 16
Coinof I., str. Vasile Conta 14
Cojovarof P. Trifon, cartierul In-
dustrial 1
Conef Aleti, str. Elena Doamna 38
Consulof Șt. Ivan, strada Elena
Doamna 45
Demirof Dragi, strada Carol 27
Denof Panait, str. Pr. Ferdinand. 1
Durmuslischii Gh., str. Grăniceri 12
Geamanhiu Osman, strada Princ.
Ferdinand 97
Halil Ahmed, str. Rahovei 35
Halil Regep, str. I. Basarab 18
Halil Hasan, str. M. Basarab 7
Hasan Salim, str. M. Aurel 14

Hristof Mateef Ivan, strada Princ.
Ferdinand 109

Iancof Tone, str. Pr. Ferdin. 151
Ibram Ali, strada Tacit 27

Iomer Aliș, str. Rahovei 15

Ioselamof Petre, str. Viitorului 49

Ismail Bechir, str. Vasile Conta 35

Ismail Ibram, str. Gr. Alexandr. 41

Iușmen Șachir, str. V. Conta 61

Ivanof H-istiu, str. Alex. Cuza 7

Ivan Petcof, str. Pr. Ferdin. 54

Leifula Memet, str. I. Hasan 26

Leizer Albert, str. Pr. Elena 1

Ma eef P. Nata, strada Mircea cel
mare 2

Mateos M. Sotcian, str. Romulus 2

Meșmed Izei, strada Rahovei 1

Memet Anife, strada Ioanițiu 38

Memet Hagi Mola, str. M. Basar. 29

Me.net Iusein, str. M. Aurel 8

Memet Mustafa Reșid, strada Pr.
Mircea 21

Mihailof Hristu, str. Pr. Nicolae 56

Mihăileanu H. Ovaues, str. Alex.
Cuza 4, 6 și 3

Musa Halil, strada Macedoniei 31

Mustafa Ali, strada V. Conta 58

Muradian Capriel, strada Carol 22

Namet Azis, str. Viitorului 73

Neșef P. Petre, str. Pr. Nicolae 51

Osman Ali, str. Pr. Nicolae 14

Pacovnoinan Agoș, str. Carol 11

Petcof Vasile, str. I. Caragiale 21

Refic Eip Bei, str. V. Conta 55

Sachim Amet, str. Viitorului 21

Saip Bechir Ali, str. Ioanițiu 25

Saii Ali, str. Gh. Lazăr 2)

Sali Efendi Afuz Iacob, strada Ca-
rol 109

Septar Amet, str. I. Basarab 45

Sifcof Dobre, str. Târgului 7

Suliman Memet, str. Ioanițiu 25

Șaban Demir, str. Abatorului

Șachir Memet, str. Viitorului 81

Tașcu Chirof, str. Șt. cel mare 10

Tașef Iordan, str. Pr. Ferdin. 72

Uzum I Agoș, str. Pr. Carol 8

Case de schimb

Crosnef Gh. D., str. Pr. Ferd. 89

Crosneria Gana, str. Pr. Ferd. 99

Crosnef Gh. Ilie, str. Pr. Ferd. 89

Drumef Nicola, str. Pr. Ferdin. 95

Manof Hristu, str. Pr. Ferdin. 117

Cașcaval

(fabrici de)

Nicola Gh. Nicea, str. Macedon. 43

Manduri Mihail, str. Macedon. 43

Cărnățării

Vâlceanof Vasile, str. Carol 111

Venislaf Martin, str. Regina Elisa-
beta 9

Ceasornicării și bijuterii

Carocasian Leon, str. Pr. Ferd. 85

Cocosian C. Artin, str. Pr. Ferdin-
and 126

Ceramică

Amet Iusein, str. Rahovei 20

Gheorghief Dumitru, strada Alex.
Cuza 11

Halit Sadac, str. Viad Tepeș 11

Iusein R. Hafuz, str. Rahovei 20

Visilef Simion, Pr. Ilzeana 14

Cereale

Abagief Maniu, str. Pr. Elena 1

Abdula Mefa, str. I. Caragiale 18

Abduramân H. Salanat, str. Tran-
silvaniei 41

Așicof Ivan, str. Pr. Ferdin. 187

Atanasof Nicolae, str. Pr. Carol 13

Baltagief Hristu, strada Principele
Ferdinand 17-19

Bedrosian Sarchiz, str. Viitor. 77

Beibul Mustafa, str. Rahovei 29

Calaritis Iani

Caranică Șt., str. Pr. Carol 0

Crosnef Gh. D., str. Pr. Ferd. 89

Crosnef Gh. Ilie, str. Pr. Ferd. 89
Doncef H. Petre, str. Pr. Elena 15
Drumef Nicola, str. Pr. Ferd. 95
Dumitrof St., str. Pr. Elena 11
Elefteriu Nicola, str. A. Mureș 2
Eustațiu Nehoș, str. Vl. Țepeș 18
Exarcu Nacu, str. Pr. Carol 9
Franciscu Iancu, str. Reg. Carol 57
Garibaldi Constantin, strada Princ.
Carol 9

Geamandin Osman str. Principele
Ferdinand 97

Hairedin Abdula, str. Pr. Carol 25

Hasan Iomer, str. Alex. Cuza 4

Iomer Memet, str. Gr. Alex. 39

Iordanof Cenco, str. Pr. Carol 14

Ivanof Nicola, str. Transilvaniei 4

Ivanof Tașu, str. Pr. Carol 47

Jeanu Vasile, str. Pr. Carol 9

Leonida Caramfil & Atanasof N.,
str. Pr. Carol 91

Malamed Moise & Leon, str. Pr.
Ferdinand 147

Marcef Ivan, str. Pr. Ferdin. 146

Mehmed Haji Osman, str. Princ.
Carol 25

Mocrof I. Nicola, str. Pr. Carol 1

Mustafa Riza și H. Amed, strada
Pr. Ferdinand

Musubeli A. Memet, strada Viitor-
ului 4

Naum Cosma, str. M. Basarab 6

Nazlidis Palican, str. Dobrogea 3

Nazlidis Zaharia, str. Dobrogea 1

Negel Elefterle, str. Reg. Elis. 32

Petrof Raiciu, str. I. Caragoste 2

Praha Nacu și Tului Șt., str. Pr.
Carol 9

Riza Haji Laid, str. I. Caragiale 24

Rusanian Ohanez, str. Rahovei 9

Semof Gh., str. Pr. Ileana 1

Serhezof Slave, str. Pr. Ferd. 149

Sideris Haralambie, str. Rahovei 10

Stenef Țhiru, str. Pr. Ferdin. 1

Suinciulef N. Gh., str. Pr. Ferdi-
nand 134

Suliman Haji Dursan, strada Al.
Cuza 4

Tabacof Boris, str. Pr. Ileana 1

Tanașoca A. Gh., str. Pr. Carol 9

Tanașoca Nicolae, str. Pr. Carol 9

Trasivul Eliade

Țacef Petre, str. Ștef. cel mare 29

Vela Cristea, str. Pr. Nicolae 51

Zugravu Dumitru & Garibaldi, str.
Pr. Carol 9

Cherestele

Geambașu Petopide, str. Constanței

Hasan Husein, str. Constanței

Hasan Iomer, str. Al. I. Cuza 4

Mustafa & Hasan Ismail, str. Con-
stanței 49

Șinarof T. Gh., str. Constanței

Țiferman Avram, str. Constanței

Zandali B. Ali, str. Constanței

Cinematografe

Petrescu Gh., str. Pr. Ferdin. 98

Cismării

(vezi Ateliere de..)

Cofetării

Ceaușu Tatu, str. Reg. Elisab. 8

Omer Ibrahim, str. Pr. Ferdinand

Pineta Constantin, str. Al. Cuza 4

Ruscef D. Nicola, str. R. Carol 35

Suliman Iusein, str. Pr. Ferd. 57

Coloniale

Abdichelian Rașid, str. V. Conta 13

Abdula Iup Hoge, strada Transil-
vanie 53

Abdul Hamid, str. Tacit 35

Abdula I. Mustafa, strada Mace-
donie 49

Abdula Nusrut, str. I. Basarab 39

Abdulatif Rașid, str. Al. Odobescu 3

Abduraman Ahmed & Abdula, str.
Vasile Conta

Abduraman Haji, str. Pr. Nicolae 60

Abduraman Seid, strada Pr. Fer-
dinand 79

- Abduraman Z. Asan (en-gros), str. Viitorului 36
- Abibula Abdula, str. I. Basarab 51
- Abibula Husein, str. M. Basarab 1
- Abibula Iusein, str. V. Conta 42
- Ablachiu Asan, str. Ioanițiu 15
- Amet Omer, str. Pr. Mircea 29
- Ali'Osman Isleam, str. Macedon. 17
- Anghel Calcef, str. Pr. Ferd. 141
- Anghelof Costea, str. Zimnicea 15
- Anghelof Ilie, str. C. Boliac 10
- Arcalief B. Nicola, strada Princip. Ferdinand 90
- Arahov Gh., Piața Păcei 22
- Arif Ali, strada Abatorului 50
- Armutlischii Petre, str. Pr. Mircea 23
- Atanasiu Petre, str. I. Caragiale 31
- Avramof Șt., str. Pr. Nicolae 53
- Balenschi Gh., str. Gh. Lazăr 1
- Barmiș Ahmed, str. V. Conta 66
- Bașaf I., Piața Păcei 1
- Bălnicof Nestor, str. Carol 58
- Bechir Omer & H. Cociu, str. Pr. Ferdinand 33
- Bechir Rușid & H. Cociu, str. Viitorului 31
- Bechir Tesat, str. I. Caragoste 54
- Beliu Costea, str. I. Basarab 23
- Benaroia Esna (en-gros), Piața Păcei 24-26
- Bergiarof Dumitru, str. Ștefan cel mare 33
- Bescof Colin, str. Constanței 21
- Bajilof Balil, str. Vasile Lupu 3
- Boncef Vasile, str. Constanței 6
- Bonef Nenciu, str. Pr. Ferdin. 114
- Borali Bechir, str. Pr. Nicolae 49
- Boranof Anghel, str. Pr. Ferd. 56
- Bratcof Vasile, str. Pr. Elisab. 1
- Bujilof Atanasie, str. El. Doamna 29
- Calcef Petre, Piața Păcei 4
- Canef Dumitru, str. Pr. Ferd. 201
- Caracosian Garabet, str. Macedoniei 33
- Cazacef N. Atanase, str. Princip. Nicolae 22
- Chircorian Tașias, str. Carol 23
- Chirilof Iancu, str. Carol 139
- Ciacarescu I. Dicran, str. Ovidiu 21
- Ciolac Ali Memet, str. Smârdan 33
- Ciprut Naftale, str. Pr. Ileana 5
- Cladincarof Șt. Iván, str. Brâncoveanu 8
- Colarof Gh. Petre, str. C. Boliac 10
- Comitof I. Andrei, strada Princip. Niculae 71
- Conacec D. Iancu, str. V. Conta 12
- Constantinof Dragnea, P. Păcei 3
- Constantinof Șt., str. Pr. Ferd. 176
- Çuțarof Ivan, str. I. Caragiale 7
- Deancof Ivan, str. Pr. Ferd. 98
- Denetcea A. Iuseim, str. Carol 17
- Demirof Anton, str. Carol 32
- Dimitrof Hagi Iancu, strada Princip. Ferdinand 79
- Dimitrof Mihail, str. V. Conta 15
- Dobref Semo, str. C. Negri 8
- Doncef Iordan, str. Transilvan. 73
- Dragef & Rusef, str. Vasile Conta
- Emir Ali Gazi, str. I. Carag. 2 bis
- Emurla Ismail, Cartierul nou
- Enciu Nicolae, str. I. Basarab 29
- Gaef Petre, str. Balcic 18
- Gancef Gh., strada Pr. Mircea 11
- Gancef Vâlcui, str. Viitorului 48
- Ganef Hristu, str. Constanței 10
- Gasparian Armenac, str. Princip. Nicolae 12
- Geamil Osman, str. Liniștei 30
- Gheorghief Alexandru, str. Princip. Ferdinand 29
- Gheorghief Hagi Petre, Piața Renașterii 42
- Gheorghief Ilie, str. Baserabiei
- Gheorghief Nicola, strada I. Basarab 30
- Gheorghief V. Dumitru, strada Carol 181
- Ghiulian Mihran (en-gros), strada Dobrogei 3
- Göcef Bonin, str. Princip. Ferd. 175
- Gospodinof & Mincef, str. Princip. Ferdinand
- Gospodinof Șt., str. V. Conta 12
- Guncef Stoian, strada Carol 147
- Guțuzian Misaf, str. Pr. Ileana 19

Guțuzian Vagarol, str. Pr. Ileana 19
 Hacâ Afuz Emin, str. Rahovei 4
 Hagi Ismail, str. Tacit 39
 Hairedin Șerif, strada Temișoarei 1
 Halil Ismail, strada Ioanițiu 5
 Hangief P. Nicola, strada Princip.
 Ferdinand 164
 Hasan Ali, strada Transilvaniei 45
 Hasan Apti Bei, str. V. Conta 45
 Hasan Mustafa Memet, strada A.
 Iancu 34
 Hasan Sali, str. Gr. Alexandr. 43
 Hristef D. Matei, strada Carol 34
 Hristof Ivan, strada Princip. Elisa-
 beta 1
 Iani Șt., strada Dobrogei 5
 Ilief Petre, strada V. Alexandri 31
 Ilief Teodor, Piața Prosperității
 Iordanof Andon, strada Pr. Maria 3
 Iordanof Ivan, str. Pr. Nicolae 55
 Iordanof Stoican, str. Pr. Mircea 49
 Iorgachef Nicola, strada Carol 112
 Ismail Hasan, strada I. Hasan 23
 Iusein Iusuf, strada Carlona 45
 Iusein Osman, strada Abatorului 55
 Iusuf Amet, strada I. Caragiale 16
 Ivanof Ilie & Ivan frații și Vâlcef N.
 strada Pr. Mircea 7
 Ivanof Petre, strada Constanței 25
 Ivanof P. Ilie, Piața Prosperității 6
 Izet Ibram, strada Transilvaniei 35
 Jelescof Colin, strada Principele
 Nicolae 18
 Jelef Ivan, strada Principele Fer-
 dinand 199
 Jervenschi Nicola, str. Romulus 11
 Kirnanof P. Stoian, strada Princ.
 Mircea 35
 Leu T. Gh., str. Pr. Ferdin. 163
 Lipovschi Petre, Piața Păcei 2
 Maer Iacub, Piața Păcei 1
 Manuchian Garabet, strada Matei
 Basarab 1
 Marinof Anghel, str. Constanței 1
 Martef Teodor, strada Carol 79
 Menza Ali, str. Transilvaniei 36
 Mincef Hristu, str. Pr. Nicolae 4
 Mincof Dumitru, strada I. Vodă

Mincof Hristu, strada Carol 115
 Mujdaba Hagi, straha Matei Basa-
 rab 1 bis
 Mustafa Iunis, str. I. Basarab 44
 Mustafa Rustem, str. I. Basarab 10
 Mușat Mamut, strada Rahovei 2
 Mustaiaf Ruse, strada Carol 126
 Nacef Dimo, strada Princip. Fer-
 dfinand 162
 Nacef Vasile, strada Vlad Țepeș 42
 Neșef Anghel, strada Carol 126
 Neșef I. Gh., str. Pr. Mircea 30
 Noicof Colin, str. Pr. Maria 36
 Nicolof Gh. Mișu, strada Tudor
 Vladimirescu 9
 Nicolof Petcu, Piața Renașterii 7
 Nicolof Trifan, strada Carol 127
 Obrescof Teodor, strada Carol 132
 Ofalimof I. Petre, strada Princip.
 Ferdinand 222
 Orlof Lambriu, strada Principele
 Ferdinand 3
 Osman Cara-Omer, str. Ovidiu 45
 Osman H. Bechir (en-gros), strada
 Viitor 36
 Ovanezian Garabet, Piața Făcei 8
 Pacef Gh., strada Pr. Mircea 8
 Pastarnagief D. Andon, strada Ca-
 rol 15
 Petcof Hristu, strada Pr. Maria 3
 Petrof I. Ivan, strada Princ. Fer-
 dinand 232
 Petrof Mihail, strada Tunari 9
 Pilibosian Ovanez, str. Romul, 10
 Rașid Ali, strada Carlova 26
 Riza Alan Gazi, str. M. Basarab 35
 Rușanian Ohanez, str. Rahovei 9
 Sali Ali Sali, Cartierul nou 112
 Sapungief I. Chiru, strada Lascar
 Catargiu 18
 Sasandef Ivan Gh., str. Romulus 11
 Scarlatof Mihail, strada Principele
 Ferdinand 61
 Scarcef T. Colin, str. Silistra 38
 Seid Aliil Gelief, str. I. Caragiale 25
 Serchezof Stavre, strada Princip.
 Ferdinand 35

Sifcof A. D., Piața Proclamaț. 12
Slavof Nicolae, str. L. Catargiu 6
Stanef Marcu, str. L. Catargiu
Stavref Lambu, strada Unirei
Stoef Gh. Zaharica, strada Princ.
Ferdinand 55

Stoianof Iordan, strada Ștefan cel
mare 10

Suliman H. Amet, strada Tacit 10
Șefchet Hagi Mola, strada Viitorului 101

Șefchet Islam, strada I. Basarab 24
Țancof Colin, strada Siliștra 14

Țancof Nicolae, str. Pr. Mircea 2
Țancof Nicolae & Mustacof, strada
Pr. Mircea 2

Țucef Gh. Ștefan, strada Princip,
Ferdinand 127

Tachesian Grinan, str. Viitor. 43
Teodorof Ivan, strada Călugăreni

Teodorof Nicola, str. Pr. Ferd. 15

Teodorof D. Teodor, str. Siliștra 4

Valevschi I. Ivan, str. Pr. Ferd. 35

Vasilef Anghel, str. Pr. Ferd. 214

Vasilef Colin, str. I. Caragiali 3

Vasilef Costea, str. Pr. Ferd. 169

Vasilef Ivan, str. Pr. Ferdin. 25

Vasilef Simion, Piața Proclam. 6

Velicof Canin, strada Carol 151

Vergus Teodoru, str. Constanței 10

Vlahef Hristu, str. Pr. Ferdin. 10

Zecheria Sadi, str. Pr. Nicolae 69

Zlatarof Tanco, str. R. cel mare 11

Zlateva Hrisula str. Petru și Asan

Zelendrovschi Ivan strada Princip.
Ferdinand 153

Zelezof Atanasie, str. Princ. Fer-
dinand 212

Comision

(vezi și Agen.ură și Comision)

Balcanschi Vasile, str. Pr. Carol 13

Bedrosian Sarchis, str. Viitor. 77

Crosnef Gh. D., strada Principele
Ferdinand 89

Crosnef Gh. Ilie, strada Principele
Ferdinand 89

Daut Abdula, str. Vl. Țepeș 18
Drumef Nicola, str. Pr. Ferd. 95
Dumitrof Șt., strada Pr. Ileana 11
Elefteriu Nicola, str. A. Mureș. 2
Franciscu Iancu, str. R. Carol 57
Gelil Ali, strada Viitorului

Ilief D. Hristu, strada Carol 30

Iordanof Cenco, str. Pr. Carol 14

Mocref I. Nicola, str. Pr. Carol 1

Naum Cosma, str. M. Basarab 6

Rușanian Ohanez, str. Rahovei 7

Covrigării

Ivanof Toma, str. Pr. Ferdin. 24

Croitorii

(vezi ateliere de)

Darac

Chirilof Iordan, str. Pr. Ferd. 202

Ivanof Simion, str. M. Basarab 4

Mutatof Ruse, strada Carol 130

Drogherii

Bogdănescu C. Gh., strada Princ.
Ferdinand 1

Farmacii

Bazof Leon, strada Regina Elisa-
beta 75

Burgasian Măgărdici, strada Princ.
Nicolae. 32-34

Lagara Nicolae, strada R. Carol 27

Leopocti A. Ecaterina, strada Reg.
Elisabeta 43

Muțef Andrei, strada R. Carol 33

Făină

(depozite de)

Beșcof Slavi, strada Viitorului 27

Dragnef Mițiu, str. V. Conta 41

Hagi Abdula Husein, strada Princ.
Ileana 18

Leifedîn Hasan, str. Pr. Ileana 16

Musachian Șt., str. Viitorului 48

Nazarof Chlru, str. I. Caragiale 2
Tudorof Iancu, str. M. Aurel 12

Fân

Banof Coman, str. V. Conta 8
Dervis Abdulă, strada Rahovei 8
Halil Daniil, strada Ioanițiu 45
Mamedic Osman, str. Viitorului 59
Memet Iusein, str. Viitorului 36

Fierărie

(magazine de)

Ancof Ivan, Piața Păcei 23
Andreef Alexandru, strada Princip.
Ferdinand 180
Arahov Gh., Piața Păcei 22
Belcef Dimo, strada V. Conta 65
Dancof V. Danco, strada Dumb.
Roșie 60
Dimof T. Teodor, strada Princip.
Ferdinand 170
Exagican Bohos, str. Romulus 23
Garabet Magi și H. Sarchisian, str.
Romulus 23 și Carol 38-4
Ghencef Iordan, strada Rahovei 21
Gospodinof Anghel, strada Princ.
Ferdinand 13
Lecef Gh., strada Pr. Ferd. 226
Marcef Ivan, str. Pr. Ferdin. 146
Marcef Stoicof (en-gros și en-de-
tail), str. M. Aurel 5
Marcef Vladimir, strada Principele
Ferdinand 234
Mitef Petcu, str. Princ. Ferd. 143
Neșef I. Marin, str. Constanței 29
Pestimalgian Haic, str. Carol 20
Petrof Chirciu (Moșt.), str. Princ.
Ferdinand 157
Serhezof Slave, str. Pr. Ferd. 149
Smocof P. Dumitru, strada Princ.
Ferdinand 16
Smocof P. Peire, strada Principele
Ferdinand 186
Smocof P. Ștefan, strada Princip.
Ferdinand 186
Ștoianof Marin str. Pr. Ferd. 149
Ștoicof Ivan, strada V. Conta 69

Șiferman Avram, str. Constanței 1
Șucef Gh. Ștefan, strada Princip.
Ferdinand 127

Fructării

Abdula Selim Ceauș, Piața Păcei 17
Curnargief M. Gh., strada Cons-
tanței 7
Iomer Ibram, str. Pr. Ferdin. 57
Iomer Memet, str. Pr. Ferdin. 3
Mustafa Amet, str. Pr. Ferdinând
Pronatidala A. Osman, strada Pr.
Ferdinand 184
Tachir Memet, str. Vasile Conta 49

Galanterie

Osman Sali, str. Pr. Ferdin. 77
Ștanef Marcu, str. L. Catargi

Geamuri

Negatimos H. Laschi, strada Rô-
mulus 2

Haine gata

Geamgian Garabet, strada Princ.
Ferdinand 108
Abagief D. Gheorghe, Piața Păcei 15

Hanuri

Atanasof Costea, strada Alex. I.
(uza 12
Baranof Radi, strada Carol 175
Bliznacof D. Gh., strada Princip.
Ferdinand 159
Ceamurliachi Ștefan, strada Princ
Mircea 32
Chirof Mitu, str. Pr. Mircea 9
Coinof I., strada Vasile Conta 14
Marghim Ivan, str. Pr. Nicolae 2
Mehmed Izet, str. Rahovei 1
Mihailof Hristo, strada Princip. Ni-
colae 56
Nedef Colin, str. Pr. Ferd. 203
Pacef Gh. & Nicolof Petre, strada
Pr. Mircea 6
Petcof Vasile, str. I. Caragiale 21

Vălcena Iordana, strada Unirei 2

Hoteluri

Ceaușef Ivan, strada Princ. Ferdinand 111

Consulof S. Anghel, strada Romulus 4

Drăgoi Ana str. Alex. Cuza 8

Geamandin Osman, strada Princ. Ferdinand 97

Hangief D. Gh., strada Reg. Elisabeta 10

Niculescu Elena, strada Carol 78

Nistor Anica, strada Pr. Ferd. 55

Pacef Gh. & Nicolof Petre, strada Princ. Mircea 6

Stoicof Gh., strada Pr. Ferd. 228

Suiuciuful N. Gh., strada Pr. Ferdinand 134

Lăptării

Costof D. Hristu, strada Princip. Mircea 33

Hram Regep, strada Ioanișiu 27

Hrazlan Ismail, strada V. Conta 13

Sali Aptula, str Vasile Conta 19

V silief Cara Dumitru, strada Princ Ferdinand 110

Zica N Sterca strada Constanței 2

Lână

Banca Dobogea, str Pr Elis 4

Grigorof Naniu strada Viitor

Lemne de foc și cărbuni

Anagnote Vasile, str Reg Carol

Almihal Leo, str I Caragiale 90

Bura Ioan, str Pr Maria

Chetapcian Artin, str Viitorului 45

Cooperativa „Infrățirea“, s.r Princ Elisabeta 2

Crosnef Gh. Frații, str Constanței

Irganof Cenco, str Pr Carol 14

Nazlidis Zaharia, str. Dobrogei 1

Osman Apti, str. Vasile Conta 16

Popof Vasile, str Pr. Maria 19

Librării

Mustafa Riza & H. Memet, strada Pr Ferdinand

Smocof Ivan str Carol 25

Ștefanof Rafael, str Reg Elis 40

Țiferman str. Constanței 1

Vinarof Anghel, str Carol 100

Lipscăni

Constalaf Gh , str. Pr. Ferdin. 138

Lumânări (fabrică)

Epitropia bisericii Sf. Treime, str.

D Cantemir 6

Manufactură

Abdichelian Rașid, str V. Conta 13

Abduraman Seid, str Pr. Ferd. 79

Achif Izet str Rahovei

Adateo Avram, str Pr. Ferd 155

Agopian Michael, str. Viitorului 38

Aharican Nișan, str. M Aurel 6

Alter N. Mitranu, str. R Carol 7

Andonof Rade, str. Transilvan. 25

Anton A , str. Vasile Conta 26

Atananian Kevoork, str Pr.Nicolae 57

Atanasof Trifan, str. Pr. Ferd 119

Atamian Garabet. str. Pr Ferd. 128

Avachian O , str Romulus 2

Azurican Ovanes, str. Rr. Mircea 25

Bechirof St, str. Pr Ferdinand 136

Biznacof D. Gh., str Pr Ferdinand Caprilian Haic (en-gros și en-detail), Piața Păcei 15

Cocasian Capril (en-gros și en-detail), Piața Păcei 15

Cohadian M Carolina, Piața Păcei 13

Colef Panait, str Transilvaniei 25

Conacef D Ivancu, str V. Conta 12

Conacef Colin & Jalinof Zaharia, str Pr Ferdinand 119

Constantinof Petre, str R Elisab 21

Consulof S Anghel, str Romulus 4

Cosmescu N Ion, str Păcei 29

Cuirnagian Maschive, str. Viitorului 38
 Devanof Ilie, Piața Renașterei 42
 Devanof Ștefan, P-ța Renașterei 42
 Deirmendjian Sarchiz, str. Princip Nicolae 55
 Eghician Melcen, str. M. Aurel 6
 Esahalidis Vasile str. Romulus 9
 Eschinazi Leon, str. Pr. Ferd 160
 Gane C. M. str. Vasile Conta 26
 Garabedian Hacer, str. Concord. 2
 Geamgesian Ovanes, str. M. Basarab 25
 Gheorghief Ivan, str. Pr. Ferd. 130
 Gheorghienă N Raina, str. Carol 52
 Gonef Haralambie. str. Brâncov. 8
 Gospodinof Anghel, str. Pr. Ferdinand 139
 Gospodinof Șt., str. V. Conta 12
 Hagief Ivan, str. Pr. Ferdin 133
 Haim B. Iacob, str. Pr. Ferd. 125
 Hangief Sava & H., str. Pr. Ferd
 Hangief Vlade, str. Pr. Nicolae 63
 Haralambof Daniil & Simion, P-ța Prosperității 9
 Harcian Parsec, str. Viitorului 50
 Iordanof Enin, str. Pr. Ferdinand
 Iordanof Gh., str. Gh. Lazăr 31
 Isai Kiulangian, str. Reg. Elis. 19
 Iunus Chești, str. Vasile Conta 22
 Levy A. David, Iosef Isac & Nisim frații, str. Pr. Ferdinand 93-123
 Luca Niculescu sucurs., Piața Păcei 38
 Maier Avram, str. Pr. Ferd 47
 Marcef Minolu, str. Pr. Ferd. 142
 Mardirosian Calos, str. Pr. Ferd 87
 Mihailof Iordan, str. Pr. Ferd 116
 Milef Gh. Gh., str. Pr. Carol 15
 Nathari Haim, str. Pr. Ferd. 118
 Navrozian Amparțun, str. Vasile Conta 44
 Nicolof Colin, str. Pr. Maria 36
 Nicolof Teodor, str. Pr. Ferd 165
 Ovaneziean Gh., str. Transilv. 9
 Ovanez Hagi, str. M. Basarab 17
 Ovanez M. Salian, Piața Păcei 6

Pascalopol Petre & Gospodinof Anghel, str. Pr. Ferdinand 139
 Popof Dumitru & Eminescu P., str. Pr. Ferdinand 148
 Prihof Iordan, str. Pr. Ferdin 103
 Profirof Gh. Ivan, str. Pr. Ferd 178
 Profirof Gh. Stoian, str. Pr. Nicolae 67
 Radușef Vasile, str. Pr. Ferd. 139
 Rapeciu I. Petre, str. Păcei 18
 Rașim Chervin, str. V. Conta 50
 Salbașian Sarchiz, str. M. Aurel 2
 Sărchizian Ovanez, str. Rahovei 17
 Simurgian Garabet, str. Princ Nicolae 47
 Sofomon Nisim, str. I. Caragiale 12
 Stoicef Radi, str. Carol 68
 Stoiu Gheorghief, str. Carol 2
 Suragiu A., str. Transilvaniei 9
 Tahof Ivan, str. Pr. Ferdin. 116
 Tanef Gh., str. Carol 12
 Tarutian A. & Genevis
 Terzian Garabet (en-gros), str. M. Aurel 3
 Uzunian Garabet (en-gros și en-detail), Piața Păcei 15
 Vicef T. Tenciu, str. Romulus 7
 Zărâschi Petre, str. Pr. Ferd. 48
 Zecheria Ali, str. Vasile Conta 41

Mașini agricole

Dimitrof Ivan, str. Pr. Ferd. 206
 Drimef Nicola, str. Pr. Ferd. 206
 Gospodinof Dumitru, str. Pr. Ferdinand 66

Mașini de cusut

Boncef G. Daniil, str. Pr. Ferd. 91

Măcelării

Antonof Staniu, str. Pr. Nicolae 23
 Beșu Mihalache, str. Pr. Ferd. 96
 Capitanof Petre, str. Pr. Ferd. 91
 Casahof D. Jelef, str. Pr. Nicolae 27
 Ceacarof D. Jeles, str. Pr. Nicolae 5
 Ceacarof D. Vasile, str. Pr. Nicolae 25

Chemilof Anghel, str. Princ. Nicolae 13

Curgulea Alexandru, str. Pr. Ferdinand 02

Curgulea Ion, s.r. Pr. Ferdin 92

Iiief Vasile str. Pr. Nicolae 21

Iomer Musa, str. Pr. Nicolae 7

Ivanof Vasile, str. Pr. Nicolae 29

Kcsim Mustafa, str. l. Carageale 1

Luca Ion, str. Pr. Ferdinand 6

Mujdaba Mustafa, str. Pr. Nicolae 19

Sarandof D. Gh., str. Pr. Nicolae 15

Suliman Cadâr, str. Pr. Nicolae 11

Vâlceanof Iordan, str. Carol 121

Mărunțișuri

Benaroia M. Eșua, str. Princ. Ferdinand 152

Beșcof T. Ștefan, Piața Proclam: 1
Caibula Curt Amet, strada Vasile
Conta 23

Celebi Artiti, str. Viitorului 17

Dragef Teodor, str. Pr. Ferd. 137

Eschinazi P. Moreno, str. Pr. Ferdinand 125

Hangief Radi, str. str. Pr. Ferd. 103

Iaculican Nisam, str. Pr. Ferd. 128

Iacob B. Iosef, s.r. Pr. Ferd. 132

Natam M., str. Princ. Ferdin. 152

Pilihasian Agop, str. Pr. Ferd. 140

Rifat Islam, str. Reg. Elisab. 1

Sarchis Ohanian, str. Balcic 10

Salican Antonie, str. Pr. Ferd. 134

Sinoschian Hacic, Piața Păcei 9

Uzunof Nicola, str. V. Conta 16

Mobile

Societatea „Comerțul”, str. Princ. Elisabeta 12

Mori

(vezi Capit. Industrii)

Pălării

Penef Drăgoi, str. Romulus 8

Petrof Dinu, str. Romulus 13

Rusef M. Minciu, str. Princ. Ferdinand 145

Piel

Ablechim Curtlisa, str. V. Conta 55
Ablechim Mola Halil, str. Vasile
Conta 55

Anastasiu Anastase str. Viitor. 22

Anastasiu Gherasim, str. Viitor. 2

Anastasiu Petre, str. Viitorului 2

Caibula Hasan, str. Gr. Alexandrescu 4

Colef I. Atanase, str. Pr. Nicolae 59

Dascalof D. Misu, str. Viitorului 1

Gendof Teodor, str. Pr. Nicolae 59

Hasan Memet, str. V. Conta 55

Iomer Memet, str. Gr. Alexandr. 4

Mamechie Hasan, str. V. Conta 55
Rușid Aheđin & Ibram, strada Ra-
hovei 1

Sadac Memet str. V. Conta 55

Stanef Vasile, s.r. Carol 39

Porțelanuri

Iordanof Ivan, str. Pr. Nicolae 55

Prod. petrolifere

Nicolof Ivan, str. R. cel mare 30

Soc. „Petroline”, str. R. Carol 29

Toledo I. & Crungialof Gh., str.
Vlad Tepeș 2

Rahat, bomboane, etc.

(fabrici de)

Riza Arif, str. Pr. Nicolae 52

Stavridis Dfrati, str. Constanței 41

Sarasloglu & Avramidis

Reprezentanțe

Ganitopol Filip, str. Pr. Nicolae 12

Restaurante

(vezi și birturi)

Corabețeanu Nicolae, strada Reg.
Elisabeta 29

Hriș'u Ion, str. Pr. Nicolae 2
Ionescu Spiru, str. Reg. Elisab. 29
Mihalcea Marin, str. Carol 43
Popof Ivan, str. Carol 8
Tuopcef Vasile, str. Pr. Nicolae 16

Sticlărie

(magazine de)
Calcef Anghel, str. Pr. Ferd. 141
Mitef Petcu, str. Pr. Ferdin. 143
Tarutian Melcan, str. Pr. Ferd. 102

Stofe

Zarevski Vasile, str. Carol 5

Tipografii

Jecof Nicola, str. Carol 25
Mustafa Riza & H. Memet, str. Pr.
Ferdinand
Radilof Varlian, str. Carol 29

Transporturi

Dumitrof Hristu, str. Carol 24

Tricotaje

(fabrici de)
Consulof Andrei, s r. V. Alex. 29
Consulof Anghel, str. V. Alex. 29
Mihailef Dumitru, str. V. Alex. 29

Tutun

(debite de)
Caprilian C. Hagi, Piața Păcei 16
Costof Velicu, str. Pr. Ferdin. 7
Nicolau Tascu, str. Al. I. Cuza 2
Pericli Ștef., str. Rahovei 18
Pineta Gh., str. Constanței 10
Zulfescu Nicolae, str. Viitorului 61

Uleiuri

(fabrici de)
Anahuche Mihail, str. Constanței 33
Gheorghief Damian, strada Con-
stanței 23
Sinanschi Boscu, str. Rahovei 19
Sinanschi Ilie, str. Constanței 33

Var (fabrici)

Dumitrof Anghel, str. El. Doamna 31
Dumitrof Atanase, strada Elena
Doamna 31

Varieteu

Ionescu Spiru, s r. Reg. Elisab. 29

Vite

Abdulefi Em'n, str. Buzești 32
Exarcu Nacu, str. Pr. Carol 9

Vinuri (depozite de)

vezi băut. spirtoase

Vopselării

Stavrianis D. Iani, str. Carol 21

Zarzaraf

Costof Stanciu, str. Pr. Nicolae 24
Deancof P Ivan, str. Pr. Nicolae 2
Dimitrof Nediu, str. Pr. Nicolae 10
Dăbref Ivan, strada Carol 111
Hasan Hagi Ali, str. V. Conta 6
Ibadula Ismail, P-ța Prosperit. 6
Jordanof Ivan, P-ța Renașterii 14
Jordan Mincoi, str. Carol 155
Isa Ali, str. I. Caragiale, 32
Ivanof Marin, Piața Renașterii 14
Ivanof Mihail, strada Carol 141
Lambof Nicola, strada I. Carageale
4 bis
Nicolof Stoiciu, str. I. Carageale 7
Pavlof Vasile, str. Pr. Ferdin. 65
Petrof I. Constantin, strada I. Ca-
rageale 59
Septar Amet, str. I. Basarab 45
Stoianof Tocii, str. Pr. Ferd. 59
Stoicof Gh., str. I. Carageale 5
Stoicof Tudor, str. Pr. Nicolae 31
Suliman H. Ali, str. Transilvan. 47
Tat'sian Chircor, strada Pr. Fer-
diand 67

Zărăfi

(vezi Case de schimb)

FIRMELE COMERCIALE DIN ORAȘELE ȘI COMUNELE RURALE DIN JUD. CALIACRA

Armutli

Andonof Dumitru, moară
Anghel Dobre, cafenea
Colef Dumitru, băcănie
Colef Jecu, băcănie și manufact.
Constantinof Peniu, maș. de treer.
Dinu Marin, ulei (fabrică)
Dumitrof Gh., moară de vânt
Dumitrof Trifon, cârciumă
Fântână Dumitru, cârciumă
Gh. Caragheorghe, cârciumă
Iancof Calciu, băcănie
Iașim Ferat, băcănie
Ilief Stoian, oi
Ivanof Marin, moară de vânt
Ivanof Petcu, cârciumă
Mief Constantin, moară de vânt
Mustafa C. Ibram, moară de vânt
Negip Ali, cafenea
Nicolaef Ivan, băcănie și manuf.
Nicolaef Neciu, băcănie și manuf.
Petrof Dumitru, grădinărie
Popof At. Iordan, cârciumă
Popof Petre, cârciumă
Said Hagi Memet, moară de vânt
Sifcu P., cârciumă
Stoil Mitef, moară de vânt
Șoșca Hege, mașina de treerat și
cărămidărie

Balcic

Abibula Abdula, băcănie
Ahmed Bechir Ahmed, lăptărie
Ahmed Serif, bragagerie
Ahmutea Salmi, lăptărie
Anghermidis Stere, cafenea
Anghermidis Vanghele, cafenea
Aptula Husein, băcănie
Arabagief P. Hristu, băcănie

Armandof Hr. Enache, zarzavat
Arpagioglu Marcu, mărunțișuri
Atanasof Petre, cârciumă
Atanasof Zlate, cârciumă, hotel și
restaurant
Avachian Vahram, manufactură
Bacargiet T. Ștef, băcănie
Bacevarof D., manufactură
Banca Șaidin, băcănie
Bechir Osman, băcănie
Belecovschi Gh., băcănie
Boef Nicola, măcelărie
Bohonian Asat, manufactură
Buranof Stoiciu, băcănie
Călinof Dragin, băcănie
Cămbitis Panait, încărcări de va-
poare
Canavrof D. Atanase, cârciumă
Canavra Vanghele, comision
Capsali D., cereale
Caramina N., cereale și comision
Cardalef Pandele, librărie
Cardalef Șt. Ghiță, debit de tutun
Casalof Jeles, măcelar
Gazangief Iordan, cafenea
Căpit. Nokai Mihail, deb de tutun
Çeatalarlâ Ibram Ismail, moară
Ceauș H. Suliman, cafenea
Cemilian C., manufactură
„Cercul Intim Balcic“, băut. spirt.
„Cercul Musulman“, cafenea
Cheazim Afuz Ali, cafenea
Coef Panait, băcănie
Colarof I. Gonciu, băcănie
Colef H. Manole, băcănie
Constantinof Trandafir, băcănie
Consulof Ivan, cafenea
Conungief Ivan, fâină
Costof N. D (tut. min.) Costof N.,
cârciumă și hotel
Costof Nicola, manufactură
Cuimegian Hrispoine, ceasornică.
Curtef Hucoln, cherestea, darac
Demef Boris, băcănie
Demetriadis Panait, cereale

Demitrof S. D., cafenea
Dimitriu Șt. cărciumă
Dobref B. Petre, comision
Dobref H. Petre, cărciumă și ma-
șină de treerat
Dobref N. Dobre, comision
Doncef T., măcelărie
Dumitru Atanase, var
Dursan Ali Manis, cherest, darac
Ebusub Ismail, cafenea
Economof Alexandru, han
Economu H Petre, cărciumă
Elefteriu Teodor, zarzavat
Emurla A. Suliman, moară
Encef Hristu, mǎgazin de fierărie
Evlampia Gheorghlu, farmacie
Gaidargief V. Jales, băcănie
Ganef Dumitru, darac
Gelil Bechir, măcelărie
Gelil Geamil, bragagerie
Gelil Ibram, măcelărie
Ghencef Al., manufactură
Gheorghe Cara-Gheorghe, înc
cări de vapoare
Gheorghief I. Veliu, lemne
Gheorghiu Păun și Panait. comi-
sion
Ghetof Petre, băcănie
Goțǎf Ion, zarzavat
Grigorof Gh., lucrări publice
Hăgi Geovid Ismail, moară
Halil H. I. Hasan, cafenea
Hangi Ismail Husein, cereale
Hristu Dumitru, var
Husein H Halil, han
lanef Pandeles, cărciumă
Iliaz Arif, zarzavat
Iomer Ismail, băcănie
Ipius Iusuf Ali, băcănie
Iusuf Emin, băcănie
Jiormanschi Costa, cereale
Jolgief Ivan, băcănie
Jo'gief Panait, cărciumă
Malzâm S Ismail, pescărie
Manolof M. Ianache, băcănie
Marcin Osman, cafenea
M gârdici Miron, cafenea
Măgârdici Tati s, zarzavat

Mehmet S. Dobia, cafenea
Mihailof Zaharia, birt
Mineghiozac Chircor, manufactură
și încărcări de vapoare
Mitraca Hr. Vasile, var (fabrica)
Mocănu I. Andrica, băcănie
Mustafa C. Hagi. m celărie
Mustafa Osman Reiz, transporturi
de cereale
Mustafa T. Faic, cherestea
Mustan Ali, moară
Naidenof S. Naiden, manufactură
Naidenof S. Nicola, cărciumă
Nedelcof Petcu, zarzavat
Nicolau M. G., comision
H. D. Nistorof, cărciumă
Novacef Iordan, cărciumă
Pencef Petre, cafenea
Penef Teodor, cereale
Petcu Stoianof, brutărie și băcănie
Racel Coustantin, manufactură
Rainof Iordan, zarzavat
Ratcof Dociu, măcelărie
Reiz Iunus Mustafa, înc
cări de vapoare
Romanof Gh., zarzavat
Sahia Cadăr. cafenea
Salavot C. Emurla, m celărie
Salavot C. Ismail, măcelărie
Saltif Asem. cofetărie
Samedian Hasan, măcelărie
Sarchizian Garabet, zarzavat
Săbef Ilie, cereale și moară
Secherohu H. Ismail, cereale
Septar Ismail, cafenea
Simof Stoian, cărciumă
Slavof I. Petre, cărciumă
Soc. pe acțiuni „Caliacra“, moară
Soțef Enache, băcănie
Stancef M., băcănie
Stancef Sava, băcănie
Sterghidis Iani & Stere, casă de
schimb și cereale în comision
Subuș Memet, deht de tufun
Svinarof Petre, zarzavagiu
Trachinschi D. Ivan, băcănie
Temelen I. D., cărciumă
Teodorof D., faină

Teodorof P. ruș, faină
Ț. melcu D., hotel
Uzumof Gh., cârciumă
Vahal Ahmet, încărcări de vapoare
Vasilief Gh. D., băcănie
Vălef Al. Vâlcu, băcănie
Vălef Radustor, băcănie
Vălcescu Costică, birt
Zaharia C. Nicola, mărunțișuri
Zandali S. M., cherestea
Zuraf Daret, bragagerie
Zuraf Emin, bragagerie

Cadieva

Văilef Iordan, moară

Carali

Abdula Ismail, cafenea
Aii Chior Memet, cafenea
Atanasof Lazăr, cafenea
Bacoiانو V. Velisco, băcănie
Căniu Dumitru, cârciumă
Cherzanof T. Hristu, băcănie
Damadian Agop, băcănie și manu-
factură
Dumitrescu Const., cârciumă
Enghozof D. Ivan, darac
Gancef Mitu, cârciumă
Ganef Matei, băcănie
Hristof Mincu, cârciumă
Ianachef Mincu, cârciumă
Moculescu I. Constantin, depou de
vinuri
Nazarian A. N., băcănie
Panaitof Enin, cafenea
Pavelof Constantin, dep. de vinuri
Pavelof P. Deniu, cârciumă
Petcof Bonin, cafenea
Radef Colin, cârciumă
Radoslavof Mincu, cârciumă
Varbanof Stoicu, băcănie
Verghidis Cristache, băcănie și ma-
nufactură

Cavarna

Alexiadi Gh., hotel și cârciumă
Amira Chiriac Terzi, băcănie

Anastas giu D. Andrica, cârciumă
Andrei J. Terzi, băcănie
Anton Marin, brânzării și băcănie
Atanasiu Dimu, mașină pentru tă-
iat lemne
Atanasof Nicola, cereale, cașărie
Avramof Gociu & Ilie fr., băcănie
Baltagioglu Gh., cârciumă
Becep Panaiot, librărie
Blaznacof Stoian & Zlatarof D., che-
restea
Bobadală N. Lambru, cafenea
Bolageam Nicola, băcănie
Caicangios Iordan, manufactură
Cambof Sava, export de oi
Cancef Atanase, băcănie
Cancef Miltiade, măcelărie
Caramfil G. Eftimie & Casalof N.
P., cafenea
Caramfil G. Enache, cârciumă
Caramfil G. Ilie, pescărie
Cariofilis Gh. (moșt.) moară
Casalof P. Costa, măcelărie
Catală Ibram & Amet frații, cereale
și pește
Cazacu I. Nicola și Caramuzi Leo-
nida, fabrică de ulei
Çârjil M. Gh, mașină de treerat
Çârjil M. Stavru, cafenea
Cercul Cavarna, cârciumă
Chiranis D. Stavre, băcănie
Chiranof Teodor, zarzavat
Chiriacof N. Ivan, pielărie și în-
c. lăminte
Chiura Anghelici și Moșt. G. Ca-
riofilis, moară
Chiura Iani, moară
Citarliet D. Panaiot, băcănie
Cuiumgioglu Dumitru, cârciumă
Colcef Caiciu, băcănie
Colisef Nicola & Chirof V., băcănie
Constantin Dumitru, cârciumă
Cooperativa „Cavarna“, cereale
Costescu S. Anastasia, cârciumă
Costof Mihail, zarzavat
Cuiumgioglu Enache & Vanghele
frații, manufactură

Cuiumgioglu Nicola, moară și manufactură
 Cuiumgioglu Nicola, Chiura D. și Moșt. G. Cariofilis, moară
 Cuiumgioglu N., El. H. Panaiot, Moșt. Gh. Cariofilis și Moșt. H. Miltiadis, moară
 Cușilof Hristu, zarzavat
 Cușilof I. Tudor, băcănie
 Diamandi Ioanidi, maș. de treerat
 Diamandi Panaiot, cereale și mașină de treerat
 Diamandi Paraschiv, fierărie (magazin) și mașină de treerat
 Djerachis. Vasile, Minolas și Teodor fr., cereale, cherestea
 Draganof D. Dragan, cafenea
 Dumitrache Dumitrache, darac pt. lână
 Dumitrof Anesti, birt
 Ecaterina V. H. Vasile, farmacie
 Enachef Constantin, manufactură
 Enachef Mihail, băcănie și fierărie
 Enachi Andricu, mașină de treerat
 Gaicof Hristu, băcănie
 Gendof Gospodin, cafenea
 Gheorghiu Chiriachița, deb de tutun
 Gheorghiu Ivan, cârciumă
 Gheorghiu Hristostona, băcănie
 Gheorghiu Vasile, cârciumă
 Gocef Ivan, cârciumă
 Hagi Gh. Dumitru, băcănie
 Hagi Mihalache Andon, cafenea
 Harizan Hristu, var (fabrică)
 Hrisostoma D. Chiranis, cafenea
 Ianachef Gh., manufactură
 Ianachef Septer, cârciumă
 Iani & Alexandru Hagi Iani frații, moară
 Ivram Madriadis Moșt. G. Cariofilis, moară
 Iordanof A. Anastase, pescărie
 Iordanof Andrei, export de oi
 Iordanof Nicola, băcănie
 Ismail Idris, cafenea
 Iuniormanșchi M. Panaiot, băcău.
 Iusein Osman Iala, cafenea
 Ivanof Andrei & Iordanof Petre Jeles C. Dumitru, cârciumă
 Jeles Tudor, cafenea
 Jelescof Costea, exp. de oi
 Jelezof Ilie, exp. de oi
 Mac Tredonetz (Moșt.), moară
 Mihof Dinu, măcelărie
 Mocanu Dumitru, cârciumă
 Mocanu N. Dumitru, exp. de oi
 Muftarof Miufar, cafenea
 Murtaza Veli, cafenea
 Mustafa Memet, fructe
 Naidanof Stavre, oale și fructe
 Nanof Dumitru & Diamandi P., moară
 Nicola Hagi Ivan, birt
 Nicolof Gh. Nicola, cafenea
 Nicușef Boris, librărie
 Papazoglu G. Petre, darac lână
 Paraschiva Marin Dumitru, libr. r. și tutun
 Petrof Marin, debit de tutun
 Punargi N. Iordan, pescărie
 Sava Ianachi Tabac, tăbăcărie
 Sighinof Stoian & Jelef Țveatcu, manufactură
 Simionof N. Simion, măcelărie
 Soc. „Energia“, bancă
 Sotir Chiriac, export de oi
 Stancof Constantin, cafenea
 Stancof Gh., zarzavat
 Stoianof D. Buzil, măcelărie
 Stoicof Sterian, măcelărie
 Stoicov Ivan, zarzavat
 Susuzoglu Iordan, manufactură și pescărie
 Talacof I. Gh., pielărie
 Talacof Prodan, băcănie
 Tartamusală M. Enachi, exp. de oi
 Trandafir T. Sideri, darac pt. lână
 Țoncof Donciu, cafenea
 Țoncof Vasile & Abagief Vasile, cereale
 Vanghele Hagi Mihaiu, băcănie
 Varban Mihof & Stoianof Tudor, moară
 Vâlcof D. Toma, cârciumă

Veniamin Hagi Vasile, cafenea
Zamof Parusi, mașină de treerat
Zangardac S. Sali, geambaș de cai
Zeindof Hristu Dumitru, băc ție

Ceamurli

Caratas Gh., cârciumă
Ivanciu Iordan, cârciumă
Papazian Teodor, cârciumă
Stoian M. Nedef, băcăn., cafenea
Șachir Abdul Gazi, băcănție și ma-
nufactură
Vălef Dumitru, cârciamă

Chioseler

Ali Sali, cafenea
Altacola H. Ivan, cârciumă
Balcanschi N. Gh., cârciumă
Bonef Gh. Stoia, moară de vânt
Bragagi Gh. Ivan, bragagerie
Colef Enciu, moară de vânt
Damian Gh., moară
Daut F. Memet, cafenea
Gheorghe Constant, băcănție
Hacedurian Murat, băcănție
Haralambie Stoian, grădinarie
Hasan Iusuf, cafenea
Isleam Memet, ovăz
Isleam Sali, ovăz
Ismail Acă, băcănție
Ismail Cara-Osman, cafenea
Martin Stoian, cârciumă
Memet Emurla, moară de vânt
Memet Sali, ovăz
Nicolof Stavre, cârciumă
Osman Ismail, cafenea
Sadula Memet, moară de vânt
Said Apaz, moară
Teodorof Ivan, băcănție
Țonef Hristu, moară

Diuvan-luvași

Berbecof Hristo, darac lână
Doncef Boris, moară
Marcef Constantin, efecte de maș.
agricole
Osman Isa, cafenea

Duran-Cufac

Agnef Ivan, băcănție
Andonof Hristu, maș. de treerat
Andonof Ivan, lână și brânză
Anghelof Curti, lână și brânză
Anghelof Petre, lână, brânză, câr-
ciumă și băcănție
Apostolof Leonida, pescărie
Arnandof Dumitru Succes., lână și
brânză
Atanasof Dumitru, lână și brânză
Avramof Dumitru Succes., lână și
brânză
Bergauschi D. Hristu, lână și brânză
Bucurof Anghel, mașină de treer.
Calcef Simion, lână și brânză
Chiriacof Sotir, cârciumă
Chiriacof Zaharia, maș. de treerat
Chirof Gh. (Succes.) lână și brânză
Colef Enin, cârciumă
Colef Marcin, lână și brânză
Dimof Constantin, maș. de treerat
Dimof I. Maria, lână și brânză
Dimof Radi, mașină de treerat
Ducef Colin, lână și brânză
Ducof Iordan, mașină de treerat
Dumitrot Costa, lână și brânză
Dumitrof Curti, mașină de treerat
Dumitrof Dragnea, lână și brânză
Gheorghief Iamul, lână și brânză
Gheorghief Ivan, băcănție și cafen.
Gheorghief Nicola, lână și brânză
Ghincof Gh., zarzavat
Iancof Atanas, băcănție
Jofcof Nicola, mașină de treerat
Iordanof Dumitru, maș. de treerat
Iorgache Hristache, lână și brânză
Ismail H. Aptis Succes, lână și br.
Ivanof Atanas, lână și brânză
Ivanof Dimo, cafenea
Ivanof Dinu, cafenea
Ivanof Jecu, mașină de treerat
Jelescu Petrof, lână și brânză
Jelef Dumitru, lână și brânză
Jelerof Trifon, lână și brânză
Jel-scof St. Dumitru, lână și brânză
Jelescof Vâlcu, cafenea

Mancof St., cârciumă
Mincef Dumitru, lână și brânză
Nicolof Neiciu, moară de vânt
Panaiotof Iancu, lână și brânză
Panof Petre, lână și brânză
Pencef Ivan, cârciumă și băcănie
Petrof Alexandru, lână și brânză
Petrof Dimitrie, lână și brânză
Petrof Ștefan, lână și brânză
Popof Ilie, cârciumă
Radef I. Ivan, mașină de treerat
Ruscef Colin, cârciumă
Săbef Gh., cârciumă
Soicef Ioachim, lână și brânză
Sopol S. Petre, lână și brânză
Spasov Stoian, cafenea
Stoianof Jelescu, lână și brânză
Șișcof I. Ivan, lână și brânză
Ștefanof D. Tudor, lână și brânză
Ștefanof Penciu, cârciumă și băcănie

Țanef Petre, cârciumă și băcănie
Teodorincearot Pavel, moară cu aburi

Tinin Hagi Tinef, moară
Tudor Mihail, lână și brânză
Tudorof Ștefan, cafenea
Tudorof Vasile, lână și brânză
Țonef Gh. Jelescu, băcănie
Vasilief Apostol, cafenea
Vasilief Iordan, cârciumă
Vasilief Petre, mașină de treerat
Vâlcef Ștefan, lână și brânză
Vâlcef Enciu, lână și brânză
Velicof D. Anastase, lână și brânză
Velicof Nicola, lână și brânză
Vidolof Ivan, lână și brânză
Zlatarof Iani, moară cu aburi

Enigea

Ali Chior Sali, cafenea
Bairactar M. Ismail, băcănie
Bonef Dicu, cârciumă
Coccecian Gazer, băcănie
Cooperativa „Înfrățirea“, cafenea
Costof Nicola, vite
Develinschi I, Colin, cârciumă

Dumbravă Despina, moară
Feizula Seid Șerif, cafenea
Geambașu Pelopide, moară
Geamia Turc, cafenea
Hagi Soliman G. Hasari, cafenea
Havai Hagi Iusein, cereale
Haltej Dobra, grăninărie
Hristu Colin, ceramică (fabrică)
Hristu Ștefan, zar avat
Ibrem H. Nalbant, băcănie
Jon Ban Negru, cârciumă
Ismail Iusein, cafenea
Ivanof Deniu, băcănie
Ivanof Neiciu, ouă
Jelescu Ruse, moară
Marin Alexe, moară
Marinof Bancu, moară
Matcu Jeliu, cereale
Mehmed Ismail, ouă
Mustafa A. Iusuf, cafenea
Mustafa Azis Osman, cafenea
Mustafa Halil, cereale
Mustafa Mehmed, băcănie
Muzechea Halil, băcănie și manuf.
Nicof. At. Stoiana, cârciumă
Nicola Constantin, ulei (fabrică)
Nicolof Mitiu, cafenea
Pandeles Stoian, cafenea
Pascalof Dumitru, cafenea
Pencef Gh., băcănie
Pencef Stoiciu, băcănie
Petre Alexe, moară
Stoian Ivan, cărămidărie
Teodorof Chiran, băcănie
Teodorof Neiciu, cârciumă
Todur Grigore, cârciumă
Tovelef Hristu, băcănie
Valeanof Gh. Boșcu, cârciumă
Velciu Alexandru, ouă

Ezibei

Bade Cristo Turlef, cârciumă
Cheschim St. Gospodin, cârciumă
Cheșeșian Artin, manufactură și băcănie
Culerda Mița, cafenea
Draganof Rade, cafenea

Dumitru Stoian Colef, băcănie
Iusein Galil, găini, ouă
Saladin Suliman, cafenea
Stoianof Vâlcu, cafenea
Vasilef Ivan, cafenea

Gargalâc

Calincof Gh. Slave, cârciumă
Calincof Iordan și Gh. frații, moară
Carucus Gheorghe, cafenea
Ivanof Radi, cârciumă
Pavlof Ivan, moară
Rainof At. Randi, cârciumă
Smocof Teodor, moară
Ștefanof Petre, cârciumă
Totef Ivan, darac
Tudorof Pandele, cârciumă
Țonef Nenu, cârciumă

Ghelengic

Brânzacof I. Gh., maș. de treerat
Brânzacof I. Hristu, maș. de treerat
Capitanescu Petre, brânzărie și oi
Carani Memet, mașină de treerat
Colacef A. Tudor, moară
Dobref Iordan, maș. de treerat
Donscoi Tudor, cafenea
Dumitrof Mihail, cârciumă
Dumitrof Trifon, cârciumă
Encef Neiciu, mașină de treerat
Enef Andrei, cârciumă
Fische. Emanoil și Alex. (Moșt.),
moară
Ghencef Petre, maș. de treerat
Ilie Gh., cafenea
Ivanof Ganin, cafenea
Ivanof Gh. cafenea și băcănie
Ivanof Nicola, mașină de treerat
Jecof Varban, mașină de treerat
Jeleascof Colin, cârciumă
Krisdobranski Maxim, mașină de
treerat
Mateef Petre, cârciumă
Mărciovseni Marcu, moară
Mihailof Gh., mașină de treerat
Milcof Hagi Tudor, cafenea
Milef Ilie, cârciumă

Nicof Minciu, cârciumă
Nicolescu N. Constantin, mașină
de treerat
Pantalief Mitiu, mașină de treerat
Salef P. Trifon, cârciumă
Stancef E. Mihai, zarzavat, cafenea
și băcănie
Stoianof Hristu, grădinărie
Stoicef Stoiciu, cârciumă
Ștef niță Nicolae, cârciumă
Teodorof Atanas, cârciumă
Tonef Colin, cafenea și băcănie
Trifanof D. Colin, maș. de treerat
Trifon Ivan & Popof Șt., mașină
de treerat

Hardali

Abdul K. H. Amet, moară
Albu Petre, cârciumă și băcănie
Ame Iusein, cafenea
Arif Veli, moară
Carani Asan C., moară
Blocicof St. Jeciu, cafenea și bă-
cănie
Colin D. Colin, cârciumă
Costea Șt., băcănie
Davidian Ch. Sarchiz, băcănie și i
manufactură
Delof Alexe, băcănie
Dermengi Asan Suliman, moară
Dicef I. Stoian, băcănie
Donef Hristu, darac
Ermin Ibram C., moară
Filcef Daniil, moară
Gheorghe V., cârciumă
Gospodin Ruse, moară de vânt
Hasan Alil, băcănie
Haralambie Costică, băcănie
Hristu Ivan, grădinărie
Iacob Amet, ulei (fabrică)
Ibram Hagi Memet, cafenea
Ilief Atanase, mașină pe treerat
Iordan Hristu, grădinărie
Ivanof Stoian, cârciumă
Izet Regep, băcănie
Jecof Mi. iu, moară
Mamut Amet, cafenea

Marcarian Vartam, băcănie și ma-
nufactură

Mihailof Ivan, cafenea

Miniu Eniu, băcănie și cafenea

Nedef Petre, cârciumă

Nicola Hristu, grădinărie

Pandache Gh., băcănie și manu-
factură

Penciu Ivan, grădinărie

Radef Jendu, cârciumă

Raimuz Emurla, cafenea

Rusef Doiciu Milciu, grădinărie

Rusef Milciu & Șt. D. fr., moară

Rusef Stoian, grădinărie

Rustem H. Memet, grădinărie

Stancef Matei, grădinărie

Sterie T. Mișu, cârciumă

Stoian Iordan, cârciumă

Suciu Hasan, băcănie și manufact.

Șerif Mursel, moară

Șteflea Dumitru, cârciumă

Teodorof Gh., moară

Teodorof Hristu, cafenea

Trandafir C. & Calciu V., mașină
de treerat

Tudor I. Constantin, cârciumă

Tudor Dobre, băcănie și manufact.

Țonciu Donciu, cafenea

Țonciu Iordan, grădinărie

Țuchef St. Toma & Șt. Șt. frații,
moară

Uzum I. Iordan, cârciumă

Opancea

Atanasof Dumitru, var (fabrică)

Anghelof Dumitru, var (fabrică)

Boranof Alex., cârciumă

Boranof I. Trifon, cârciumă

Canciu Petcu, zarzavat

Chirof Ruse, vite

Cotabef Mitiu, vite

Cozanof Petre, var

Dicef Alexandru, cârciumă

Dicef Anghel, moară

Dragnef Chiru & Dumitru, moară

Ganef Hristu, cârciumă

Gheorghief Ivan, cafenea

Husein Ahmet, măcelărie

Ibraim Amet, cafenea

Ilief Iancu, cafenea

Ilief Jeliu, cârciumă

Ilief Pencu, cafenea

Iomer Sali, cafenea

Ivanof Ivan, cârciumă

Ivanof I. Preotul, moară

Ivanof Velicu, băcănie

Jecof Velicu, vite

Locot. Colon. Petrescu, brânzărie

Mahmud Mehmed, cafenea

Mincof Hristu, cârciumă

Mitef Velicu, cafenea și băcănie

Molef Mitiu, cafenea

Molgief Iordan, zarzavat

Mustafa Ismail și Hafuz Moharem,
moară

Mustafa Selim, cafenea

Osman Gh., cafenea

Osman Ali, cafenea

Peef Velicu, cârciumă

Petcof Hristu, cafenea

Petref Iliș, zarzavat

Popescu Gh., expl. de păduri

Regep Ibraim, cafenea

Roșu N. Hristu, cârciumă

Sabof Hagi Mustafa, cafenea

Sali Hagi Ali, cafenea

Selim Cadâr, cafenea

Slavof Mitiu, cafenea

Stancef Ganin, cârciumă

Staniu Boicef Moșt., moară

Steref Dicu, cârciumă

Stoef Boiu, cârciumă

Stoianof D., cafenea

Tabacof Dimu, moară

Teodorof Colin, cârciumă

Ungureanu Vasile, cafenea

Vasilief Colin, moară

Vasilief Ivan, cafenea

Velicu Constantin, cârciumă

Zlatarof Gh., cârciumă

Zlatarof Varban, cârciumă

Zlatef Colin, moară

Pcelarova

Antonie Pănit, cafea
Boncef Ilie, darac
Dreyfus L., cereale
Francescu Iancu, cereale
Geladin Enan, măcelar
Pencof Țoncu, cășaval (fabrică)
Petrescu Ian, cărămidărie
Teodorof Dumitru, cafea
Uzumof C. Jeliu, cafea
Volceanof Tudor, cârciumă

Preșelenti

Barianof Ivan, cârciumă
Cojocarul D. Ioniță, cârciumă
Colef Gh. Colin, cârciumă
Hristof P. & Uzumof V., moară
Ionef Iscriu, mașină de treerat
Marinof Petre, cârciumă
Nedelcu Tudor, cârciumă
Rotcof Lazăr și Nicola S., mașină
de treerat
Rusef Ivan, mașină de treerat

Slut-Ciuc

Anghelof Nicola, băcănie
Arabof I. Ivan, băcănie
Atanasof C. Vasile, cârciumă
Atanasof Spiru, băcănie
Bogdanof Nicola, cârciumă
Calincof Dragne, cârciumă
Cangi Ilie, cafea
Ianachi Toma, cafea
Sardiucum Teohari, moară
Stancef C, Boris, cârciumă
Ștefanief Nicola, băcănie
Terzuf G. Pandele, cârciumă
Urumcef Vasile, cafea

Spasova

Abrieaman Artin, cafea și băcănie
Bechir Memet, braggerie
Becherof D. & Zurnagief C., apă
gazoasă (fabrică)
Becherof St. Denciu, moară

Chirof Jecu Gh., cafea și băcănie
Colef I. Hristu, cârciumă
Cuzarof Atanasof, măcelărie
Dragoef Sava, cârciumă
Engief P. Colin, cafea
Fudulof Hristu, cârciumă
Hobovici N. & F., moară
Hristoj Rainu, cârciumă, băcănie și
manufaktură

Ibram Hagi Ali, cafea și băcănie
Ivanof Nencu, cârciumă
Ivanof T. Petre, moară
Jurnagief Colin, cârciumă
Luțeanof I. Costa, cafea și cârciumă

Misalcof Vasile, cafea și băcănie
Menderof I. Petre, cafea
Magerachi P. Dacus, cărămidărie
Mustafa Oznan, cafea
Nicolof Gospodin, cârciumă
Pandele Toma, băcănie și manufaktură

Popof G. Colin, băcănie și manufaktură

Rusef I. Ruse, cârciumă

Sideri Toma, moară

Spasov St. Anghel, băcănie, manufaktură și dep. de băut. spirtoase

Spasov Stoian, depozit de spirt

Stănasof Petre, moară

Toncef Atanas, moară

Toncef Gh., cârciumă

Zeidula Alim Seid, cafea

Șabla

Andonof Dumitru, maș. de treerat
Armeanof Atanasof, maș. de treerat
Atanas D. Mihail, manufaktură și
croitorie

Atanasof Costa, moară de vânt

Atanasof Simion, maș. de treerat

Bacracof Costa, maș. de treerat

Bacracof C. Dumitru, maș. de treerat

Bacracof Ilie, mașină de treerat

Bacracof C. Petre, maș. de treerat

Belberof A., cârciumă

Belberof Gh., băcănie
Cazanlinschi D-tru, lână și brânză
Cervencof I. Dumitru, maș. de treerat
Cimșirof Șt., băcănie
Calef Gh. Iordan, cafenea
Constantinof Todur, zarzavat
Crăstef Dobre, brânză și lână
Curtef Vasile, băcănie
Curteza I. S., lână și brânză
Cutomanof C., cafenea
Cuțilof Hristu, zarzavat
Decicof Todur, cârciumă
Nicof D. Niçola, brânzărie
Dimof Ivan, moară
Dimitrof Toma & Dimo fr., moară
Enachef Cumitru, maș. de treerat
Enachef Gh., mașină de treerat și
băcănie
Encef M. Mitiu, zarzavat
Gavriloof Nicola, cârciumă și băc.
Ghenof G., băcănie
Ghinef Steriu, lână și brânză
Gheorghief Nicola, lână și brânză
Gheorghief Vasile, lână și brânză
și mașini de treerat
Hartanian Avșai, manufactură
Ilief Mavrodi, moară de vânt
Ilief Stoian, păsări și maș. de treer.
Iovcef Haralambie, băcănie
Ivanof Constantin, lână și brânză
Ivanof Gh. Velicu, maș. de treerat
Ivanof Stavri, brânzărie
Ivanof Vasile, cârciumă
Jelescof Ivan, mașină de treerat
Jelescu A. Jelescu, cârc. și băcăn.
Jelezof Nicola, lână și brânză
Mandef Stoian, zarzavat
Marcuf Spas, maș. de treerat
Mateef Petre, mașină de treerat și
cârciumă
Mateef Dumitru, maș. de treerat
Mincef Dumitru, lână și brânză
Moralischi C. Dumitru, moară de
vânt
Nanef Șt., mașină de treerat
Nanef V. Naniu, manufactură
Nicola Mihail, măcelărie
Nicolof I. Ivan, zarzavat

Nicolof Jecu, lână și mașini de
treerat

Ofcearof I. Atanase, darac lână
Ofcearof I. Nicola, maș. de treerat
Panaiot Marin, cafenea
Panef Gh. Petre, cafenea
Pastramagiu Gh. Ivan, băcănie
Pavlof Todur, mașină de treerat și
moară

Peief Constantin, pește
Petcof Ghinu, băcănie
Petcu I. Șopal, cârciumă
Pincovici S frații, expl. de păduri
Popof Șt., cârciumă
Prăștilof P. Dumitru, moară
Racicof M. Ștefan, maș. de treerat
Radef P. Vasile, lână și brânză
Rainof Mitea, băcănie
Rainof M. Randiu, maș. de treerat
Sabef D. Ivan, lână și brânză
Sefterof H. Apostol, cafenea
Stancef N. Atanas, moară de vânt
Stanef Iancu, brânză și lână
Stanef Penin, brânzărie
Stanef S. Țancu, brânză și lână
Steref Gh., brânză și lână

Stoicof Nenciu, mașină de treerat
Tacicof Marcin, zarzavat
Tamușef Andrei, pescărie
Tocicof Vasile, zarzavat
Tovcef Stoian, băcănie
Tritacof V. Ianachi, băcănie
Tritcecof V. Stoian, cafenea
Țonef Panait, bragagerie
Vasilief Hh. Atanas, brânzărie
Vasilief Hristu, lână și brânză
Vâlceanof Ilie, lână și brânză
Vâlcef P. Atanas, maș. de treerat
Vâlcef P. Dumitru, comision
Zamfirof Panait, băcănie

Teche

Apostolof Ivan, cafenea
Balaban Vasile, ulei
Bilal Osman, cafenea și măcelărie
Chirof Costa, băcănie și cafenea
Chirof Dumitru, cârciumă

Ciolac D. Gh., presă
Claisef Mihail, băcănie
Constantinof Ivan, cafenea
Constantinof P. Stanca, moară
Dimof V. Prodan, cafenea
Dimof Valean, cârciumă
Dumitrof Hh., cârciumă
Dumitrof Nanu, var
Econof Dumitru, cârciumă
Garabet Artin, băcănie și manufatură
Ghimof I. Vasile, cafenea
Ghiulian P. Chiore, băcănie și manufatură
Halaziof Asparuh, măcelărie
Halil lunus, cafenea
Hasan Osman, moară
Iohia Iusein, băcănie
Iohia Mehmet și Iusein Moșt., moară
Ismail Ohnan Sadăc, cafenea
Ivanof Stancu, cârciumă
Jelebof H. Stoicu, moară
Mehmed Suliman, moară

Mesacgian Garabet, băcănie și manufatură
Mihailof Dumitru, cârciumă
Muhedin Mustafa, cafenea
Namiz Hasan, moară
Nicolache Stoian moară
Nicolof Gh., ulei (fabrică)
Petcof Petre, cârciumă
Petrof Ilie, cârciumă
Seracief Gh., cârciumă
Stamatof Ivan, cafenea
Steref Petre, cârciumă
Stoian Ilief, cafenea
Stoilof Stoian, băcănie
Suliman Ali, bragagerie
Teodorof Constantin, moară
Teodorof Stamat, băcănie
Toșef I. Peiciu, cafenea
Vasiliadi Miltiadi, băcănie
Vlademirova
Cheranof Stoian, cârciumă
Marcef Ivan, cafenea

INDUSTRIILE DIN JUDEȚUL CALIACRA

Apă gazoasă

Bazargic
Societatea „Saglasie“

Atelier mecanic și turnătorie

Bazargic
Agop Kircorian

Mori

Acbunar
Pacofi Petre
Popof Ispas

Aptaat
Saci Nedelciu

Armutli
Anghelof D.

Avdula

Colacef A. Iordan
Marinoff Mitiu

Bairam

Frații Kiriacof
Prucas A. Iosif

Balcic

Soc. anonimă Industrială
Soc. „Caliacra“

Bazargic

Bescof Radi
„Dobrogea“ Gh. Bescof
„Nadejda“

Bazaurt

Drumef Despina

Bei-Bunar

Kiurd A. Memet

Bogdali-Kerali

Gron Daniel

Cavarna

Cariofilis Leonida

Kirakman

Gavrilof Petre

Ianuschef Gh.

Călina-Mică

Gospodinof Nicula și Hristof P.

Ciore-Gargalac

Frații G. Stoicef

Curt-Bunar

Petcof Iordan

Zaharof Hristu

Diuvan-Iuvași

Emin Hagi Veli

Durancular

Chiriacof Gh.

Micof Varban

Tinin Agi

Duranlar-Gargalac

Frații Iosef

Esetli

Frații Medicarof

Ghelengic

Fr. Gheorghief

Oscar Fischer

Tascof Ivan

Virnea Marin

K. Iapular

Soc., Comercială "P. Luxeanof & Co.

Mustuvei

Frank. Alex.

Obacur-Suiuc

Theohari N. Soutonios

Pcelarova

Dinu Hristu

Mincef Hristu

Petrof P.

Pr. Boris

Holerici Zaharia

Șabla

Dumitroff Iancu

Sahinlar

Bechir T.

Saragea

Petrof Enciu

Spasova

Tomof Sideri

Streiuc-Ceamurli

Sfetescu Eremia

Siutciuc

Stancof Panait

Tibeilar

Marinof R.

Postavuri

Bazargic

Gudef A.

Kirilof Iordan

Tăbăcării

Bazargic

Melamed Iosef

Torturi

Bazărgic

Gudef A.

Kirilof Iordan

Smaschy și Averbuc.

CEREȚI

**la toate librăriile și
chioșcurile de ziare**

„Constanța”

și

„Tekirghiolul”

**Ghid practic pentru
vizitatori și comercianți**



Un volum de 350 pagini cu 150 ilustr.

DE

TH. IONESCU și I. N. DUPLOYEN

ZIARIȘTI



**Pentru reclame și un număr mai mare
de exemplare, a se adresa în**

CONSTANȚA

Strada Marcu Aureliu No. 11

JUDEȚUL TULCEA

**Camera de Comerț și Industrie. / Comitet
Comisiile oboarelor. / Mijlocitorii auto-
rizați. / Oficii de P. T. T. din jud. Tulcea. /
Lista definitivă de alegători la Camera
de comerț. / Firme comerciale din orașul
și Județul Tulcea.**

Banca Generala a Țării Românești

CAPITAL STATUTAR LEI 150.000.000

EMIS SI VARSA T LEI 60.000.000

REZERVE LEI 50.000.000

Sediul central București str. Lipscași 10



Președ Cons. de Adm. G. RAMNICEANU-MANOLESCU

— Prim președinte onorific al Inaltei Curți de Casație —

Vice Președinte: Prințulpele Barbu Stirbey

Prim Director : M. A. Georgescu



Sucursale :

Brăila. Brașov. Cluj, Constanța, Craiova, Galați
Giurgiu, Oradia-Mare, Ploești, Sepsî-sân Georgi

Turnu-Măgurele

CONSTANȚA, str. Lascar Catargiu

Bănci afiliate :

Banca Basarabiei Chișinău

cu sucursale și agenții în toate cen-
trele importante ale Basarabiei

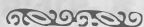

„Timișana”

Institut de Credit și Economie Timișoara cu sucursale
și agenții în toate centrele importante ale Banatului

Face toate operațiunile de bancă

www.ziuaconstanta.ro

JUDEȚUL TULCEA

CAMERA DE COMERȚ

Comitetul Camerei

Emil Pop, președinte, domiciliat în Tulcea

Gh. Lupu, vice-președinte, domiciliat în Tulcea

I. N. Drăghici, Andrei Gheorghiu, D. Maloschinschi, P. Panaitescu, At. Rascanu, Iosif Cohn, Lazăr Rosman, Iosif Bergman, Cr. Prodanof, membrii, domiciliați în Tulcea.

Mih. Hariton, membru, domiciliat în Sulina.

Anton Varveri, membru, domiciliat în Babadag

Vasile Ionescu, membru, domiciliat în Țorugea

Nicu Mițef, membru, domiciliat în Măcin

Comisiunea de Apel

Gh. Lupu, A. Rascanu, D. Maloschinschi

Funcționarii Camerei

I. Comsa Fulga, secretar
St. Petrovici, șef de birou
Emilia Paraschivescu, impiegată
Petre Cristodorescu, impiegat
Petre Bără, controlor obor
Gh. Gâlea, camerist

Comisiunile oboarelor din

Jud. Tulcea

Tulcea :

Al. Dobrescu, președinte
A. Rășcanu, vice-președinte
Cristu Cristef, membru
Vasile Duca, secretar Obor
Iacob Ion, taxator Obor

Babadag :

Tănase Apostol, președinte
Tănase Popov, vice-președinte

D. Caramilea, membru
Tane D. Tane, secretar

Isaccea :

Tudorache Haralambie, președinte
C. Barbă Neagră, vice-președinte
Gh. Cardaș, membru
T. Gheorghiu, secretar

Măcin :

St. Stoianof, președinte
M. Opreanu, vice-președinte
Tănase Nicolau, membru
Gh. Dumitrescu, secretar controlor

Ostrov :

D. Georgescu, președinte
Mitu Stan, vice-președinte
Ștef. Tănase, membru
Neculai Andrei, secretar

Pecineaga :

A. Pascu, președinte
Gh. Gheorghiu, vice-președinte
S. Tane, membru
V. Focsa, secretar

Mahmudia :

Tudor Marin, președinte
V. Popovici, vice-președinte
V. Bălan, membru

Mijlocitori autorizați

Tulcea :

Ivan Codjabas, Miltiade Vereta, H. Gheorghiu, Pincus Margulis, N. Mihăilescu, Temistocle Radovici, Moise Rond, Vergu Gheorghe, Ștefan Ștefan, C. Sobieschi, Raizis onst., Aron Rozemberg, Ioan Visinovschi, Const. Beluri, Ioan A. Bosencu, Neculai Malin, Mih. Ivanciu, Ștefan Tudor, Mih. Iordan, Șoare Burlacu, Const. Ștefănescu, Paraschiv Rapcaru, Gh.

Cristofor, Mih. Gh. Parau, Petre Gh. Duca, Enache Cristescu.

Pecineaga :

Ștefan Georgescu, Visan Gurgu, Petre Țăranu

Măcin :

Jordan I. Gheorghe, Teodor I. Șer-

ban, Th. Topoleanu, Marin Nicolau

Ostrov :

Vasile Giurcă, Dumitru Tudoran, Vasile Nicolae, Stan D. Lupașcu, Toma Coman, Irimia Parciog, Dobre Stanciu.

Oficiile de P. T. T. din Jud. Tulcea

Oficiul Babadag

Diriginte, Moldoveanu Nicolae

Oficiul Chilia-Veche

Diriginte, Ionescu Emil

Oficiul Isaccea

Diriginte, Georgescu Nicolae

Oficiul Măcin

Diriginte, Caragață N.

Oficiul Sf. Gheorghe

Diriginte, Paul Adamescu

Oficiul Sulina

Diriginte, Niulescu Vasile

Oficiul Tulcea

Diriginte, Iacobescu Gheorghe

LISTA DEFINITIVĂ

de persoanele din orașul și districtul Tulcea cu dreptul de alegători eligibili pentru Camera de Comerț și Industrie Circ. XI Tulcea pe anul 1924

Tulcea

Amet Mustafa Amet
Abdula Omer
Apraham G. Miasarian
Abdula Septar
Artache Tatosian
Alexandru Demergian
Avedis Avedisian
Avedis Zeronian
Atanase I. Jecu
Agop O. Zadurian
Anghel I. Beidovschi
Alexandru N. Sfedeia
Aizic Cohn
Avram Zisman
Avram Moscovici
Apraham Hagi Vartan
Avram Șarf

Avram Burăh Veiss
Alexandru Dobrescu
Alexandru Iacoblef
Alexe Irim
Armarache N. Haralam.
Alexe Sezonov Vasiliev
Avram Sezonov Vasiliev
Avram Gavrilă
Arnold Talasovici
Atanasiu Aristide
Aron Ellman
Alexe Avramide
Avram Vainberg
Atanase I. Maslaev
Abram Sim. Abramovici
Andrei G. Petrovici
Albert M. Delly
Avram Zilberman
Atanase D. Rășcanu

Afanase M. Sotirescu
Anghel Hagi Ivanof
Avram Neiman
Atanasof Stoiciu
Alexe Dincof
Aron P. Rozenberg
Alexe Arnăutu
Anghel Constantin
Bedros Vartanian
Bujilă Vâlcof
Balciu I. Minef
Boinegri Panait
Beniamin D. Can
Bercu L. Grimberg
Burah I. Veiss
Boiciu Radef
Chivorc O. Garabețian
Conon Graciov
Chirilă Samoil
Costică Ștefănescu
Chivorc Saian
Cristu G. Cristef
Chiru G. Hitef
Colea Focov
Constantin Verbanof
Crum Doncef
Constantin Nediu
Constantin. Sobieschi
Constantin Beluri
Cristu Nicolaide
Constantin Ciurea
Const A. Constantinescu
Carol Thaler
Custoglu A. Stoianovici
Cristu Buiuca
Cristu I. Prodanof
Const. Marin Stoianof
Chiru Foca Gheorghe
Cristu Cealicof
Constantin I. Ștefănescu
Cicerone Vasiliu
Dumitru Luca Zamfir
Dum. Șarban Tuțuianu
Dumitru Gheorghe
Dumitru Ioan
Dumitru Nicolai
Dumitru P. Maloșschichi

Dumitru I. Ognef
David Margulis
Dumitru Curte
Dum. A. Constantinescu
Digran N. Isaian
Demirof Atanase
Dumitru Mihu
Dum. Chirof zis Dumitrof
Dincu Teodor
Dumitru Cuțarof
Dionise Gr. Pivnicov
Dimciu Petruș
Dumitru Nedef
David L. Leibovici
Diamandi Cristescu
Dumitru Sgulea
David Marcovici
Dumitru Filipov
Evlampie M. Cuzmici
Eli Zamft
Efim P. Vladimirov
Evanghele Stanef
Emil Popp
Efrimov Lavrente
Eftei Iacob Sidor
Enache Albu
Evanghele T. Fiamaropol
Eracle G. Aslan
Ermalai M. Alexandru
Ferat Abdula Omer
Fișel Fișel
Froim Veiss
Friedrich Ornștein
Garabet Vartanian
Gheorghe S. Cristofor
Gheorghe H. Dima
Gheorghe Ianef
Gheorghe I. Codgebaș
Gh. Sava Dumitrof
Gheorghe Hagi Velicu
Gheorghe Berbensch
Gheorghe Andrei
Grigore S. Tuțuianu
Gheorghe Vratopol
Gheorghe Surmașcu
Goldeuberg S. Solomon
Goldenberg Marcu

Gheorghe Tardea
Gheorghe C. Picioroga
Gheorghe I. Cristea
Grigori Hrisafi
Ghenu Dumitrof
Gheorghe Evdochim M.
Gheorghe T. Flamaropol
Gheorghe Tuğui
Gheorghe Anghel Cencu
Grigore I. Brătescu
Gheorghe Constantinescu
Gheorghe S. Gheorghiu
Gheorghe Popescu
Gheorghe Diaconescu
Grigore Angheliescu
Gh. Cristofor
Gheorghe Buță
Gavril Dumitru
Haim Goldstein
Hacian A. Tacor
Hristu Gh. Volintirof
Herman Filver
Hristu S. Topalov
Hristu I. Milano
Haralambie Gheorghiu
Haim Mendel Rond
Haschel M. Zaidler
Haim Leibovici
Hristu Calcef
Haral. T. Flamaropol
Hristu Nicolof
Hristu Dumitru
Iosef Bergman
Isac Bergman
Iancu Barșach
Ivan Rusef
Ivan I. Cristef
Iordan Graur
Ivan Naumov
Ivanciu Panaet
Iani Hagi Nicolof
Ilie N. Sfeștarof
Iordan Boțof
Ivanciu S. Nicolof
Ioan Peicu Ivanof
Ilie Mihailovici
Ionișă C. Ion zis Costică
Ioan G. Caloianu

Iordan S. Ivanof
Ioan Al. Boșcencu
Ioan Gr. Crânjală
Iordan I. Chiriacof
Iordan Gheorghef
Ioan D. Obertin
Ioan A. Novicin
Ilie Gh. Soșoi
Ioan Vasile Brătescu
Isach Poch
Ioan A. Arnăutu
Isac Grimberg
Iancu Ilie Leibovici
Iacob M. Sotirescu
Ivan Tănase Carali
Iosef Marcovici
Ioan Glodeanu
Ițic Zrlberstein
Iordan Mincof
Iosef M. Cohn
Isac Taitelbaum
Ioan Terpu
Isach Faimblat
Ivanciu Mihalache
Ivan I. Godgebaș
Ioan Constantinescu
Iosef Marcu Naiman
Iacob Cereviciuc
Ilie I. Pacef
Ivan H. Dincof
Iosef Cheila
Iosef Herșcovici
Ion Berbec
Ion Nediu
Iancu Gheorghiu
Iosef Veinstoch
Ivan Cuzinov
Ichim Serghei
Ion Cojocar
Ion Gh. Popescu
Ion Dragostin
J. Constantinof Ceacarof
Jelescu D. Cealicof
Jeliu Nicolof
Luca Zamfir
Leon Garabețian
Lupu Gheorghe
L. Mendel zis Cheptănanu

Lazăr Rosmân
Leizer P. Margulius
Leon Caner
Lipovici M. Aron
Lipa Moise Lipovici
Luca Gupcev
Leonte Maximov
Moise Petrescu
Mitică Ionescu
Marcu Feldman
Moritz Feldman
Mihail P. Malciu
Mardic Matos
Marcu I. Zlatarof
Mihail D. Costof
Mihail Grigore Pâr. u
Mihail Stoieneşcu
Marcu Zaidler
Dihail Cazanegrea
Mihalache I. Teodor
Mihail I. Nocivin
Mihalache Iordan
Mihail Ispas
Mihail Dobrescu
Mina I. Maslaev
Motel Avadic
Marin Ivan Calciu
Marin H. Nicola
Miltiade Gh. Vereta
Moise M. Rond
Marcu Goldenberg
Moise L. Lipovici
Matei Gănfăleanu
Moise Gruberg
Mihail T. Stalide
Maer Grimberg
Mihail M. Delly
Milan Peicof
Misu Dincof
Malciu Penef
Moritz Leibovici
Negip Suliman
Neculai M. Stoian
Nediu Dimof
Neculai Mălin
Nedelciu Stoian Dumitru
Neculau I. Odobişteanu
Neculai Mihăilescu

Noe I. Rosman
Neculăe N. Petrov
Nedelciu S. Năciu
Neculăe D. Calciu
Neculăe S. Pânzaru
Neculăe Buiuca
Neculai Hagiopol
Neculăe Hristescu
Neculăe Roată
Neculăe Carageorge
Nuhăm Haimovici
Nuhăm Veinştein
Neculăe I. Şopu
Neculăe Ianef
Neculăe Dobre
Neculăe P. Mihalache
Noeh Bizamcer
Osias M. Goldenberg
Osias Marcovici
Osias Britman
Ovanez Hacian
Petcu Boţof
Petre Hagi Ivanof
Petre A. Ghircef
Petre Drăgoi
Petre Panaitescu
Panait Dumitriu
Panciu P. Terzi
Panait Ivanciu
Paul Iacobine
Petrea Duca
Petru M. Cazanegrea
Popof Cristu
Petersberg Gheorghe
Petru P. Minciu
Pincu Margulius
Panait Stoiciu
Peiu D. Odgeacof
Penciu Milan
Petru Tvetcof
Petre C. Lungu
Pascale Adamache Pascu
Pavel Cerneavschi
Paraschiv T. Răpcaru
Petre I. Constantin
Petre S. Dumitrof
Pavel Bristolov
Ruvîn I. Barşach

Radi C. Medincof
Ruse Trandafir
Reizes Copstantin
Rebischî Cuprian
Radeŧ Raiciu
Radu Nediu
Ruse Ioan Ruse
Sotir Gh. Sotir
Suliman Hasan
Simion Const. Bohacev
Simion D. Popa
Ştefan M. Stoian
Slave Văliu
Setrac Parseghian
Stoiciu N. Malcef
Simion Popescu
Sandy Corbulu
Simion Bou-roşu
Simion Marcof
Stoian Dimu Minciu
Stelian Vasiliu
Ştefan Nicolau
Ştefan Neculai Iscriu
Soare Burlacu
Ştefan I. M. Halaciu
Ştefan Ştefan
Sotirescu M. Neculae
Ştefan N. Cornăţeanu
Sava I. Maslaev
Stefan Iordan
Sotir H. Flamaropol
Stoiciu V. Gagauzof
Ştefan H. Şarpazof
Stoiciu Stotanof
Ştefan P. Cazacof
Solomon Bercovici
Ştefan Costof
Simion Rainof
Stoian Ivanof
Ştefan Teodor
Sevastian P. Nichitov
Ştefan Bors
Tudor Zăpadă
Toma D. H. Stoianof
Tănase I. Chircef
Toma Niculescu
Terente C. Lisov
Toma Dracopol

Tănase Bunescu
TrandafirescuParaschiv
Teodor N. Pânzaru
Terente Onofrei Leahu
Tēmistocle Radovici
Teodor Stanciu
Vilhelm Bergman
Vălcu S. D. Stanciu
Voly Veiss
Vasile N. Gheorghiu
Vergu Gheorghe
Vasile Gherghişan
Vişinovschi Ioan
Vasile Maer
Vasile Dumitru Doiciu
Velicu Hristu Popof
Vasile Gavrilescu
Zamfir D. Aslan
Zenovee Borisov
Zigu Egher
Zisel Spigher
Zilberman Şmil
Zeilic L. Marcovici
Zeilic Zilberman
Zaharia Djendov
Zaharia Moscovici
Zaharia Zimbilschi
Zisu A. Solomon
Zeron Zeronian
Xenofont Izotov

Babadag

Sotir Dumitru
Neculai Teoader
Gheorghe I. Gheorghe
Dumitru S. Stroia
Iancu P. Stoian
Ivan Tudor
Gheorghe St. Silve
Stoian Copciu
Tudor Copciu
Lipa Taller
Volf Vainberg
Tănase Costea
Chircor Tomosian
Şmil American
Zisu Taller

Îțic Solomon
Amet I. Vindelî
Gavril Dăuceanu
Anghel Nicola
Dumitru Zagorof
Tacor B. Mardiros
Vasile G. Radu
Iosef Teodor
Ghiță Bără
Hristu Gh. Dascălu
Dumitru Gh. Dumitru
Ismail Demis
Iordan H. Vâlcef
Gh. I. B. dulescu
Marin Mihailof
Tone D. Tone
Ioan Dumitrescu
Tudor Filimon
Iancu Dumitru
Viluş Vagner
Ifemi David
Neculae Mărculescu
Ilie Mihăilescu
Gh. P. Anghel
V. Bomchis
Mihalache Atanasiu
Neculai Dumitru
T. nase Potorlău
Obreşcu Stanciu
Vasile M. Tănase
Metode Vâlcu
Dumitru Petcu
Dobre Nicolof
Popescu Iordan
Zămbil Sumen
Isac Cauffman
Obreşcu G. Obreşcu
Victor Velter
Zlate Enciu
Edvard Vagner
Ovanez Tomasian
Nediu Ţancov
Ivan Taşcu
Tudor Rusu
Constantin Fotachi
Iordan N. Tonciu
Ivan N. Ganet
Ivan Morof

Dobre Caromilia
Uşer Leibovici
G. Pricop
Isidor Grad
Ion Mihail
Marcu Poch
Haralambie Stanef
Avram M. Rund
Ştefan Panef
Haralambie Vasiliief
Abel Carefeld
Solomon Zommer
Ion M. Çorcan
S. Zeliu & B. Ştefan
Stoiciu Nicolof
Ion P. Constantin
Isac Haimovici
Ruben Gutart
Iordan P. Atanase
Tănase Popov
Vasile Tomescu
Ştrul American
Ozias Rolingher
Avram Grad
Chircor Merdiros
Isac Goldştein
Nicolai H. Ivanof

Pr. Mihai

Petre Vâlcu Jeiiu
Gheorghe I. Iorgu
Gheorghe C. Gheorghe
Dumitru Stancu
Grigore Dragnea
Tudor Anghel
Iordan Ivan Ganea
Ştefan Goiciu
Ivan Bogoe
Gheorghe N. Teodorof
Ilie Goiciu
Dumitru G. Mitiu
Ivan St. Ivanof
Dobre Vâlcu
Ghenu Ivan Vasile
Veliu Petran
Vasile D. Ruse
Dumitru Petran

Rodan Dobre Rodan
Ivan St Dimă
Nedelciu V Jeliu
Necolae Pr. Necolae
Vasile Eane
Vasile N Mandrili
Dumitru N Dumitru
Stoian A Anuraru
Dumitru R. Mitricică
Necolae S. Craițu
Ștefan Bălan
Ivan N Hristu
Petre N Petrof
Gheorghe Dobrică

Caramanchloi

Dumitru M. Sebă
Văliu Gh. Văliu
Bercu Leiba
Dumitru Gh Văliu
Ilie Gr. Doiciu
Petcu P Dobre
Jeliu N Costea
Tudor Zlate

Ciucurova

Cristea Dumitru
Tudor Vlad
Alexandru Gheorghiu
Iacob Frol
Petrache Marinescu
Stoian Hr. Stoian
Ehn Ma chel
Ilie Artamon
Boiciu Dincov
Iasob Coleschi
Adam Bonert
Danil Suit
Samie Șolp
Friderich Clad
Car I Ștrumf
Custian Țil

Enisala

Milea S Milea
Ivan P. Simion

Maccim E. Bogatu
Ivan Mitachi
Avram Petcu
Niță D. Stamate
Vasile N. Cristea
Petre Iosef
Ivan H. Ivanof
Neculai Iosef
Ștefan Iosef
Iacob Dumitrachi
Ilie Mitachi
Ioan I Mitachi
Ioan Iacob
Vasile I Mitachi

Jurilofca

Gheorghe Ș. Hristu
Petre N. Petrică
Vasile Zaharia
Mihail Romanov
Artamon Erskoi
Panait Gheorghiu
Luca Leonte Soldatu
Sav. Zaharia
Ustin Nidimu
Neculae Bucureșteanu
Timoftei M. Evlan
Ivan Clim Zenovei
L'pa Tăler
Taraș Vlas
Nicolae Costache
Simion Dragoș
Sarchiz Garabeți n
Grigore V Nichifor
Variolomei Romanov
Ștefan Borisov
Nichei Cupaian
Ivan Coli. Jecu
Militi Jora
Vasile L Soldatu
Ștefan Gheorghiu
Mihail Alexandru
Sidor Varona
Ivan Molo
Mihei Narona
Ivan Nichifor

Sarichioi

Alexe M. Alempu
Ivan M. Alempu
Constantin N. Gheorghiu
Gheorghe N. Gheorghiu
Dumitru Popescu
Atanase D. Rășcanu
Ivan Sava Larion
Sava Larion
Feodor Cuțoi
Iordan Minciu
Ilie Ilinof
Simion Dulma
Osip Vasile
Grimberg Bercu
Cosma Capuștî

Slava-Rusă

Petre Soare
Niculai Butică
Alexandru Miru
Dumitru Bratu
Larion Serghei
Nistor Petrov
Marin Melluși II
Trofim Leon

Zebil

Mihail Nicolae
Ion St. Ion
Ion Bunescu
Marin Rașcu
Slave Călin
Nicolae Sandu
Trăder Bașchir
Nichifor Bașchir
Artim Mercur
Petre Jeliu

PLASA CASIMCEA

Beidaud

Simion M. Curtef
Calciu C. Calciu
Niculai T. Panait

Titu E. Bobef
Constantin S. Gheorghe
Slave C. Enciu •
Calciu Hagi Dumitru
Dima Dumitru Haidarlă
Constantin G. Manof
Ivan N. Denef
Gospodin Ivanof
Ștefan Gheorghe

Canlă-Bugeac

Ion T. Miloș
Ion St. Vlad II
Dumitru Gh. Dumitru

Calfa

Dumitru Bratu
Dumitru Dordea
Ion Munteanu
Petre Tomoșciu
Gheorghe Grosu
Ion N. Ciurea
Gheorghe Ciurea
Vasile Broască
Gheorghe Tanase

Corugea

Victor Ionescu
Marin Pavel
Lazar Gheorghe
Ion Gală
Ion Lungu
Neculae Păsculescu
Vasile Gorun
Ion I. Buzoianu
Ion Gheorghisan
Ion Bănișor
Ion Neașcu
Neculai Pavel

Ceamurlia de sus

Stoiciu Ivanof
Dumitru Caranicola
Tudor Tudorof
Nicola Dobre
Balciu Bahnea

Constantin Drumciu
Tudor Jeleșcu
Nicola Hagi Dumitru
Hiniu Iordan
H. Hristu
Velicu C. N. Dima
Velicu Velicu
Gheorghe Hiniu

Râmnicu

Voicu Belu
Ștefan I. Nistor
Alexand. u I. Nistor
Dumitru Găzdoiu
Neculae M. nea
Radu R. Filip
Λ ogărdici Sarchizian

V. - Alexandri

Marin Biatu
Mircea Mihail
Jelescu Momciu
Ioan Anton
Neculai Calciu
Anton Rafira
Ilie Constanti
Dumitru I Calciu

PLASA CATALOI

Cataloi

Ihii Simionovici
Cristof Șmîth
Vasile Casian
Mihail Avram
Ivan I. Dobre
Iordan Naumescu
Tănase Șt. Tănase
Dima Ștefan

Câșla

Ion C. Iliescu
Danile Potopu
Ion Gr. Constantin
Paraschiv Drăgan
Sava Tabaneț

Simion I. Drăgan
Dumitru Albu
Vasile Elmede

Frecăței

Iordan Rasadof
Mihail C. Calciu
Mihail Sabi
Ion Apostol
Const ntin Diaconu
Dumitru N. Calciu
Ivan M. Marin
Gheorghe Moroianu
Mitiu Çaliu
Vasile Teodorof

M. Cogălniceanu

Ștefan Cuțarof
Ohirciu Ivanof
Dumitru Dimu
Tașu H. Nicola
Costică Ivescu

Nalbant

Ion Ioniță
Pavel T. Pavel
Ion I. Popescu
Ivanciu Ilinof
Ivan Irimia
Gheorghe Graur
Mihalache Muhuleț
Alexe I. Andrei
Vasile P. Arion
Gheorghe Stavre

Parcheș

Petre Mihai
Manea Mutilică
Tănase Pădureț

Somova

Dumitru Ștefan
Alexandru St. Alexandru
Ioan Pascala
Marin Dobre

Nicu Iliescu
Timofte Ene
Gheorghe P. Ene
Vasile Tremurici
Ion Teodorescu
Grigore Epure
Dumitru C. Lazăr
Ioan Graur
Ion Coșovei

Telița

Dănilă Călinof
Vasile S. Iliiev
Vasile Lungu I
Ion I. Leonte
Lefter Avimof
Lazăr Boscencu
Ștefan R. Sava
Mihail Bolcovei
Iașca Podojorencu

PLASA ISACCEA

Isaccea

Anton Vacusto
Anghelache Dudața
Amet Caraios
Anton E. Eftimie
Constantin Iliescu
Costică Dragoman
Costică C. Eftimie
(onstant Barb) Neagră
Costică Barb1 Neagră
Chiriac State
Dionise Silișteanu
Destan Bachip
Dima Rotaru
Dumitru Butnaru
Dumitru I. Dumitriu
Dima Neculescu
Gheorghe Calavre
Gheorghe Mirfi
Gheorghe Arțaș
Gheorghe Naumescu
Gheorghe Raiciu
Gheorghe Avram
Gheorghe Cardaș

Grigore Talasmo
Giober Osman
Gelis Gheorghe
Ilie Gh. Gheorghiu
Isac Melinovici
Isac Iomez
Ion Costache
Ion Diaconescu
Ion Ștef nescu
Ilie Fotache
Ismail Achif

Ivanciu Constantin
Leonida Condolin
Martin Doroșenco
Moise Vaisenberg
Mihail Alexe
Nichita Atanase
Neculae Nani
Neculi Comelatos
Nichita Costenco
Ștefan Borș
Ștefan Simion
Simion Vaisman
TheodoracheHaralamb.
Vanghele Lupoș
Zalman Grimberg

Niculițel

Tudorachi Ferendino
Alexi Ștefan
Niculiță Tatu
Marin E. Jecu
Iani G. Catana
Coliu Tonciu
Vasile Alexandru
Enachi Ion
Ștefan Tritoniaru
Mihale Vasilef
Haide D'mopol
Spiru Popescu
Năstasă Ferindino
Neculai Gospodin
Ion Cic răc
Vasile Tudor
Nichita Casian
Alexandru Șendria
Andrei Feraru

Gavrilă Flăcaru
Vasile Eoglezu
Epifan Chirilof
Alexandru Mihail
Ștefan Moraru
Ilie Gospodin
Sarchiz Ștefan
Ionel Georgescu
Chircor Marderes
Constanțin Popescu

Balabancea

Grigore Pușcaru
Nița Voicu
Ion Dumitru
Ion Bătr nae
Efim Sava
Larion Naum
Ion Badea
Ilie Gheorghe
Spiridon Cazan
Vasile Gh. Vasile
Iusein Memet

Reg. Ferdinand I

Dobrea V. Dobrea
Dumitru M. Fotza
Vâlcu I. Lefter
Ancer Roșu
Elefterie Teclu
Sofir I. Dobrea
Vasile Lefter
Mihail I. Iane
Zamfir Nicoară
Riza Sali
Calciu Petrof
Constantin Panait
Dumitru Gh. Cojeanu
Stoiciu Andrei

Luncavița

Neculai Spiru
Stamate Capus
Costică Spiru
Zamfir Ionescu
Sandu Malcea

Mihale Capus
Ștefan Mihalide
Nicolae Capus

Pr. Nicolae

Vasile Sârbu
Călinescu Ion
Trandafir Fistoliu
Alexandru Pascali

Regina Maria

Ion Neacșu
Costică Beșnea
Neculai Strajan
Gh. Tăb caru
Ch. Nicola
M. Opil. nder

Meidanchioi

Ioan Ghenu
Eleftere Neculai
Simi n Pavel
Vasile Jeraloiu
Ioan Gh. Ioan
Dumitru Râmbopol
Constanțin Neculai

PLASA MĂCIN

Măcin

Ștefan I. Stolano
Marcu Anghelof
Pavel Antonescu
Perichi Antonescu
Nicu Mitef
Cristache Ștefănescu
Nița Moroianu
Gheorghe Mihăilescu
Nița Sticlaru
Tudorache Ionescu
Gheorghe Teodorescu
Ion Alexe Barbu
Ion Munteanu
Hamid Eiu
Zigri Daut

Ilie Bolocan
Gheorghe Topoleanu
Vicențiu Matețobici
Mogârdici Pastramagi
Iordani I. Gheorghe
Ștefan G. Șopu
Marcu I. Anghelof
Ivanciu S. Nicolae
Ion Georgescu
Belzai Chiazim
Tănăsache Nicolau
Tănase Plăeșu
Tănase S. T. nase
Oprea M. Cireașă
Ene Ion Simion
Petrache Gheorghe
Dumitru R. Chiriac
Dumitru D. Ionescu
Gheorghe Milea
Nedelcu Grigori
Sali Eiu
Nicolae Maxim
Marin Opreanu
Tudor Ștefan
Enache Enciu
Gheorghe B. Topoleanu
Panait Burghilea
Tănase Filip Tanase
Constantin P. Teodor
Ion Alexandru
Moise Haimovici
Nicolae P. Popa

Carcaliu

Vasile S. Vlaș
Teodor S. Petruhov
Ivan E. Vasile
Feclis Vasile
Simion Macar
Filip Simion
Teodor G. Timotei
Chirilă Cozma
Nifante Papenov
Foca Pavel
Frumuzache Tețeluș
Nichifor Lizar
Ștefan Stoean

Solomon Marcus
Froim Guradeschi
Gheorghe Marhidan

Cerna

Nicola P. Nenciu
Petrache Stoiciu
Ivanciu Panait
Stoiciu T. Stoiciu
Gh. Panait
Chiru T. Chiru
Gh. S. Stoiciu
Petcu P. Varimez
Minciu P. Varimez
Stoiciu Stoiciu
Anton N. Anton
Tudor Lazăr
Grigore Cristea
Gh. Nebunu
Vladimir P. Dima
Gh. Covaciu
Jordan Covaciu
Panait Jecu
Petre Burghilea
Tudor N. Costea
Ion T. Stoiciu
Nenciu P. Nenciu
Dumitru T. Chiru
Vasile Stanciu
Tănase Costea

Greci

Dumitru Ciurea
Giuseppe Sachtet
Ghiță Mihăilescu
Constantin Lepădatu
Ion Mavrodin
Marin Mitache
Haralambie Antonescu
Iancu Iancu
Barbu Ioan
Ștefan Lesneanu
Vasile Luca
Grigori Pintilei
Luigi Bertic
Giuseppe Roza

Memet Ciacăr
Mus afa Chema
Angelo Boro
Șerban Simion
Gheo-ghe Purcărea
Gheorghe Nicolof
Ion Tase

I. Brătianu

Mihai B rlădeanu
Iancu Gheorghiu
Marin R Ioniță
Ion Vasluianu
Ghiță Moraru
Sardu Brat
Toma Cojocovschi

Jijila

Ion Anastasie
Stan Racheleanu
Constantin Gheorghită
Neulai Țăranu

Turcoaia

Ignat Strass
Umberto Morescu
Cristace Mihăilescu
Ivan Istudor
Beniamin Meneghin
Drăgan Melea
Dumitru S Slabu
Marinache Pandeli
Belclu Petcu
Neculai Georgescu

PLASA SULINA

Sulina

Dionisie Parparia
Radu Crivăț
Rudolf Blanc
Lazăr Dimand
Elefterie Gâscu
Elefterie Ialbi
Constantin Cochinos

Vasile Antonov
Herș Braunstein
Stavru C. Vidopol
Ștefan Papaduca
Mihalachie Hariton
Minist'arho Cațuli
Jak Panici
Marcu Naiman
Filip Grimberg
Ioan Paraschiv
Marcu Gutman

Caraorman

Demid Ilievici
Nichita Grigorov
Chiriac Ivanov
Nicolo Gheorghie
Toma Andrei
Iani Vazaca
Gheorghe Corje
Tănase Ștefănescu
Anăstase Vasiliu
Radion Lipotchin
Iacob Vihacencu
Egor Lebedov

Chilia-Yeche

Anani Brăileanu
Panfil Brânză
Anton Brânză
Ioh Talianu
Onofrei Lesnic
Vasile Coslogeanu
Solomon Lichter
Moșca Vanștein
Ștefan Ganea
Șimca Vitenberg
Anton Lujanschi
Traian Dumitru
Isac Lesnic
Neculai Fudulu
Mihai Lujanschi
Tatiana Slepovici
Ivan Lesnic 2
Petre Buiuca
Ivan Alex. Andreev

Marcu Haimovici
Vlas Ocunshi
Trofim Romanov
Parfir Rodos
Gheorghe Cojocar
David Lăpășner
Dumitru St. Savlovschi
Vasile Calciusca
Lupașcu Paramac
Petru Ustinescu
Costea Pocora
Ivan Zaharcencu
Nichita Bondar
Grigore Gheba
Larion Moiseev
Vasile Savlovschi
Ignat și Vasile Zaharia
Martin Popov
Mihail Burea
Feodor Lupan
Ion Froitic
Ion N. Petrencu
Grigore Petrencu
Ion Floroiu
Ivan Ivanov
Gheorghe Jelescu
Teodor Vasiliu
Gheorghe Munteanu
Trofim I. Savlovschi
Teodor Mueanu

C. A. Roseti

Neculai Teodoru
Alexe Bacșela
Alexandru Grigcrian
Gheorghe Spati
Ion Gomârzan
Vasile Comârzan
Ilie Mihalache
Isac Ivancencu
Nichi'or Usatenco

Sf. Gheorghe

Chirilă Samoilă
Delta Dunăre
Neculai Constantin
Apostol Vulgaris

Iancu Constantin
Filip Grigorov
Mozcu Simitopol
Gheorghe Antoniu

PLASA TOPOLOG

Topolog

Ion Verdeș
Ion Mitroiu
Ștefan Mitroiu
Moise Vlad
Ion Vlad
Tudor Secula
Iosef Dumbravă
Dumitru Miron
Marin Rușca
Ion Pandrea
Ion Scorțea
Conștantin M. Echim
Ion Crișan
Neculai G. Ionescu
Neculai Maier
Costache Ganea

Cărjelari

Dumitru Leabu
Ion I. Ciolmeg
Gheorghe I. Mihai

Mircea -Vodă

Matei Bănică
Gheorghe Vlădescu
Marin Chiriță

Ostrov

Dumitru Georgescu
Leonida Marta
Ion Roșu
Tănase Roșu
Ștefan Covăciu
Vasile Simion
Nicolai Varnav
Alexe Trif-nescu
Radu Lupașcu
Gheorghe C. Babă

Neculai Burnescu
Gheorghe Caracostea
Ion Ghiață
Neculai Lungu

Pecineaga

Savu Mocăniu
Gheorghe S. Șerbat
Neculai Rozonide
Gheorghe Bocalu
Ștefan Dănilă
Ștefan Merlon

Urumbei

Neculai Dușa
Neculai N. Bucif
Neculai Cotocea
Traian Bucur
Vasile Roman
Gheorghe N. Popa
Vasile Nicola
Ion N. Vecerdea
Vasile Luban

PLASA TULŢEA

Agighiol

Ion Chiricuță
Dumitru E. Mitan
Hristu Ionescu
Sulim Șvartz
Alexandru Toma
Călin Teodor
Teodor Teodorescu
Valciu Gheorghe
Artim Pânzaru
Iustin Plesca
Ion Munteanu

Beștepe

Maxim Radu
Artim Trofim
Ion Dr gan
Iacob T. Bedriogă
Toma Sulțan

Tășiș Gheorghe
Toader Bejirlari
Petre Pavel
Maxim Roman
Neculai Cârlig

Mahmudia

Teodor Marin
Vasile Popovič
Bercu Cohn
Grigore Teodorescu
Panait Stoiciu
Nuți Froim
Asan Ghengi
Vasile D. Nicolae
Teodor Naum
Trifan Ștefănescu

Malcoci

Grigore Mac
Ludvig Mac
Domenic Tucșer
Gheorghe M. Cost
Iosef Tucșer

Murighiol

Efrim Luchian
Nicu Dumitriu
Iosef Sezonov
Nicola Varverachis
Memet Metetis
Vasile Ismailescu
Boris Ostri

Pr. Carol

Stoian Ciobanu
Grigore Cojocaru
Andrei S. Ioan
Miron V. Damian
Alexandru Nechifor
Ștefan I. Mocanu
Dumitru Enache
Iacob Luchian

Sarighiol

Ștefan Vâlcu

Neculai Dobrogeanu
Gheorghe Candrea
Ion Fiuoara
Dumitru D. Jalbă
Toader Cornescu
Grigore Caramagiu
Alexe Maranda

Sarinasuf

Emilian I. Pascale
Pascale I. Pascale
Iacob St. Simion
Andrei I. Stoica
Costică Boflovici

Neculai Ghiban
Tanasă N. Ghilian
Vasile Surugiu

Văcăreni

Vasile Mihăilescu
Teodor Neculai
Gheorghie Bădulescu
Ivanciu Lazăr
Mirică Sevastian
Gheorgge Mocanu
Neculae Farazică
Stroe Pascu
Gh. Chiron

Firmele comerciale înscrise la Trib. Tulcea

Agentură de vapoare

Dendrinos: Ap. Velisarie, str. Carol

Asigurări

Bergman Wilhelm și Iosef, strada
Elisabeta 22
Edelștein și Maer, str. Elisab 22
Lipovici M. Marcu

Ateliere de :

Caretaș

Colciu D. Haralamb, str. Basarab
Leopold Petrache, str. Basarab
Vâlceanu Cralea, str. Mahmudia
Zamfirof Nichifor, str. Mahmud, 97
Zgulea Dumitru, Isaccea

Cismărie

Amorțitu M. Th., str. Basarabi
Artium Isai, str. Șt. cel mare
Bodaproste N. Iordache, str. Ba-
sarab 49
Caraciugiuc Gh., strada Reg. Eli-
sabeta
Constantin Nediu, str. El. Doamna
Costof Stoiciu & Teodorof I., str.
Ștefan cel mare 69

Cutin Chirilă, Babadag
Delianof Trifan & Jelef Ioan, str.
Basarab 69

Dima A. Ion, strada Basarab 5
Dincof Alexe și Miniu, str. Elisab.
Doamna

Dumitranof Th., str. Basarab
Dumitrof Velciu, str. Basarab 59
Dumitrof V. & Ilie

Dumitru Hristu, str. Elis. Doamna
Focof Gh. Chiru, str. Elis. Doamna
Gheorghe Petrea, str. Basarabi 65
Gheorghief Iordan, strada Ștef. cel
mare

Haciadur Filip, Isaccea
Iacobler Alexandru, strada Ștefan
cel mare

Ifrim Alexe, str. Basarabilor
Ivanof P. Ivan, str. Basarabilor 38
Mînef I. Belciu, str. Elis. Doamna
Naumof Ivan, str. Ștefan cel mare
Nicolau Ștefan, strada Basarabi
Petcu Stoian, str. Elisab. Doamna
Sarpazof H. Ștefan, strada Elisab.
Doamna

Schwartz Leon, Babadag
Scorenovici Simion
Sielberman Zelic, strada Elisabeta
Doamna

Sp'ridon Antonof, str. Mahmudia 8
Stanovici Brumă, Isaccea
Stoian Costea
Vasile Avram, str. Basarab 27
Verbanof Constantin, strada Mah-
mudia
Volintorof Gh. Hristu, strada Mah-
mudia
Zeronian Avedis, strada Ștefan cel
mare
Zeronian Zeron, strada Basar. 25

Cojocărie

Alexandru Panait, strada Elisabeta
Doamna
Cealăcu S. Petre, strada Elisabeta
Doamna
Gheorghe Șt., str. Elis. Doamna
Popov H. Velicu, strada Elisabeta
Doamna
Sfedeia N. Alexandru, str. Elisab
Doamna

Croitorie

Azerianov Vasile, str. Basarabi 2
Biruunbaum M. & Mistein, strada
Isaccea 20
Birnunbaum Moses str. Basar. 59
Bislov Pavel, Babadag
Calciu Dumitru
Calacian Gh. Ion
Constantin Iacob, str. Babadag 97
Feldblum Volf, str. Babadag
Goldenberg Marcu, str. Elisabeta
Doamna
Herșcovici P. Elis, str. Babadag
Pencof S. Veliu, strada Elisabeta
Doamna
Petrof Gh. Nicolae, strada Elisab
Doamna
Petrof N. Nicolae, strada Sf. Ni-
colae 28
Schwartz Avram, strada Elisabeta
Doamna
Taitelbaum Isac, str. Babadag 42
Veinștein Haim, str. Regina Elisa-
beta 41

Veinștein Nuhăm, strada Princip.
Ferdinand

Curelărie

Delianov Trifan & Je'ef Ioan, str.
Basarabi 49
Deliancof Trifan, str. Basarabi 49
Fișer Haim, str. Mihai-Vodă 52
Jeliu Ivan strada Basarabi
Nudelman Nuhăm, str. Basarabi 69
Rozenfeld Bercu, str. Basarabi 65
Scorenovici Șimion
Stanef Evanghele, str. Basarabi 44

Dogărie

Bicov Achim, strada Potcovari
Dogaru P. Ștefan, strada Elisab.
Doamna
Petcu N. Alex. și Popovici N., str.
Basarabi 85
Petcu N. Alexe, str. Basarabi 115
Teodorof Ruse

Fierărie

Abramovici Avram, str. Babadag
Chirciu I. Cristache, str. Griviței 64
Drăgoiu Petre, str. Concordia
Haschel Michel, str. Basarabi 5
Ignat Caust
Maslearo Gherasim, str. Sf. Nicolae
Maslear I. Savă, str. Basarab
Mihailof Timoftei, str. Babadag
Rosalimos Neculai, str. Babadag
Știrbeț Dimitrie, str. Elis. Doamna
Zamfirof Dumitru, strada Elisabeta
Doamna

Frângerie

Talascovici Arnold, strada Mircea
Vodă 65

Hamurărie

Amorțitu Ignat, str. Concordia
Nocevin Mih. & Petre, strada Con-
cordia
Rosenfeld Bercu, str. Basaraorbi

Sârbu Gavrilă, str Concordia
Stanef Evanghele, str Basarabi

Spălătorie

Ruta Antonio str Elisab Doamna

Strungărie

Savencu Nicolae, str. Basarabi 107

Tâmplărie

Chirciu I. Cristache, str. Griviței 64
Croitoru Amalia, strada Elisabeta
Doamna

Cuzia Andrei, str. Isaccea 22

Dobre Nicolae, strada Reg Elisabeta 130

Drăgan S. Ioan, strada Basarabi

Egorov C. Pavel, strada Elisabeta
Doamna

Gavrilescu Vasile, str Isaccea

Gheorghief S. Gh., str Babadag

Gheorghiu Gh., strada Reg Elisabeta 32

Mihailovici Ilie, str Șt cel mare

Nedelcu Alexe

Nicolae Gr. Marin, strada Basarabi 107

Odihmal I. Iosef, str. Babadag

Savencu Nicolae, str Basarabi 107

Scorinovici D. Boica, str Isaccea

Ticovschi Nicolae și Nedelcu Alexe
str. Basarabi 55

Tinichigerie

Cazacof P. Ștefan, str Babadag

Fișer Fișer, str Ștefan cel mare

Gheorghiu Iancu, str. Babadag

Goldșmit Aron, str 14 Aprilie

Goldșmit Leibu, str. Basarabilor

Pomeranț Ițic, str. Babadag

Băcănii

(vezi Coloniale)

Băi

Plos Giovanni, strada Traian

Sîmbrea Iom, str Vasile Lupu 5

Bănci

Banca „Sf. Negustoresc“ Antippa^s
I. A., Flamaropol Gh., Pop Em,
Dimciu P. și Lupu G., str Sf
Nicolae colț Pr. Ferdinand

Băuturi spirtoase

Aersberg Gh P., strada Elisabeta
Doamna

Alecu C. Ion, strada General An-
gelescu 2

Alexandru Gr., str, Babadag 5

Andoninis Iacob, str. Sf. Nicolae
Anghelache Gh., strada Elisabeta
Doamna

Arnăutu A. Ion, str. Isaccea

Badea Jianu, strada Traian 31

Carvelos I. Anastase, strada Sf-tul
Nicolae

Cazanegru Vladimir, strada Isac-
cea 41-43

Cencu A. Cencu, str Ștef. cel mare
Chirilă Constantin și Cara Enache,
strada Isaccea 175

Cialicof Hristu, str. Sf. Nicolae 24

Coef Petcu, strada Carol 131

Coef Stoian, str. Mahmudia

Constantin Anghel str Babadag

Costeanu Const., str Banului 55

Crânjeală C. Ion, strada Reg Eli-
sabeta 112

Crenache Constantin, strada Isac-
cea 175

Cristescu Diamandi, strada Băba-
dag 165

Daniilovici Daniil, str. Isaccea

Dimof Ned'u, str Ștefan cel mare

Dobrescu M., strada Portului

Driva H. Gh., str. Mahmudia

Dumitrof S. Gh., str Mahmudia

Dumitranof Tudor, strada Reg Eli-
sabeta 118

Eblucencu Cerente

Elman Aron, str. Babadag 61

Faimblat Solomon (en-gros și en-
detail), strada Sf. Nicolae

Feldman Marcu, str. Sf Nicolae

Flamaropol Evanghele, strada Babadag
 Flamaropol Gh., Haralambie S. și
 Flamaropol Erang (en-gros), str.
 Sf. Nicolae 1-3
 Flamaropol Haralambie, str. Sfântu
 Nicolae
 Flamaropol T. Gh., str. Sf. Nicolae
 Garabețian Kevork, str. Gloriei 14
 Gănfăleanu Matei, str. Nicolae 43
 Găgăuzof V. Stoian, str. Sf. Nicolae
 Gheorghie Naum, str. Isaccea
 Gheorghiu M. Vasile, str. 14 No-
 embrie 14
 Gracico N. Conon, str. Mahmudia
 Gregorian Petre, str. Carol 34
 Grimberg P. L. Bercu, str. Babad.
 Halacini I. Ștefan (en-gros), strada
 Eminescu
 Hitef G. Chiru, str. Babadag 2 și
 Ștefan cel mare
 Ion Dumitru, str. Sf. Impărați
 Iordan Ștefan, str. Nicopol
 Ismailescu Vasile, str. Mahmudia 13
 Lazăr P. P., strada Radu Negru 2
 Leibovici S. David, str. Babadag
 Lichiardopol Dionisie, str. Horei
 Manase Ștrul, str. Babadag 133
 Marcof Gh. Dumitru, strada Mah-
 mudia
 Marcovici David, str. Basarabi
 Marin Lică, str. Basarabi 55
 Maxinov Leonte, str. Basarabi
 Mănescu N. Vasile, str. 14 Noem-
 brie 6 și Traian 37
 Mîlstein K. Lazăr, str. Babadag
 Minciu P. Petre, strada Elisabeta
 Doamna
 Miron Ion Zoița, str. B-Vestire
 Moscovici Samoil, str. Basarabi
 Moscovici Zaharia, str. Basarabi
 Nestor Ivan, strada Mahmudia
 Nicolae Dumitru, str. Babadag 58
 Nicolof H. Marin (en-gros), strada
 Babadag
 Nicolof Jaliu, str. Mahmudia
 Ocinef I. Dumitru, str. Basarabi

Ognef Dumitru, str. Basarabi 39
 Olteanu D., strada Babadag
 Parusi Nicolae, str. Babadag 25
 Petrov Calău Docinca, str. Basar.
 Petruș M. P. un, str. Babadag
 Preutovici Marcu
 Rainof H. Simion, strada Elisabeta
 Doamna 134
 R. Șcanu Atanase, strada Elisabeta
 Doamna
 Rintera F. Mato, str. Babadag
 Rombopolos Dumitru, str. Princip.
 Ferdinand
 Rozanide (onst.), str. Reg. Elisab.
 Rozalinas Nicolae, str. Babadag
 Rubitscki Cuprian, strada Elena
 Doamna
 Ruseff I. Ruse, str. Grivței
 Stumpf Condrat, str. Isaccea 108
 Sarita Carp, strada Gloriei 35
 Singirliu H. I. Ioan
 Sotirescu M. Iacob, str. Elisabeta
 Doamna
 Sotir G. Sotir, strada Carol
 Stanciu Vâlcoiu, str. Basarabilor
 Stoianof C. Nicolae, str. Elisabeta
 Doamna 12
 Stoenescu Mihail, P-ța Sf. George
 Stratioidis Gherasim, str. Elisabeta
 Doamna
 Stumpf Condrat, str. Babadag
 Surmănescu I. Gh., str. Reg. Elisa-
 beta 29
 Sosoiu Gh. Ilie, str. Mahmudia
 Taller Carol, str. Belvedere și Sf.
 Nicolae
 Trandafirescu Paraschiv, str. Isaccea
 Trifan Nicolae, str. Ștef. cel mare
 Tuțuianu Gr., str. Ștefan cel mare
 Țartcov Petre, str. Basarabilor
 Vaisman Sofia, str. Pr. Ferdin. 41
 Vasilescu Alex., str. Babadag 144
 Vâlcof D. Bojil, str. Șt. cel mare
 Zanache Clemente, str. Babad. 85
 Zăpadă Tudor, str. Horei
 Zimbilschi Zaharia, str. Grivței
Bijuterii (vezi Ceasornic rii)

Binale

Savencu Nicolae, str. Basarabi 107

Birturi

(vezi și Restaurante)

Berbec Ion, str. Vămei

Cazanegru Vlademir, strada Isaccea 41-43

Crenache Const, str. Isaccea 175

Gâmf teanu Matei, str. Babadag

Gheorghiu Vasile, str. Babadag

Hagiopol Nițu, str. Elis. Doamna

Ismail, scu Vasile, str. Mahmudia 13

Manase Ștrul, str. Babadag 133

Marni Lică, str. Basarabi 55

Ognef Dumitru, str. Basarabi 39

Petruș M. Păun

Staicof Evdochim, str. Mahmudia

Stratiotis Gherasim, strada Elisab.

Doamna

Velian Dumitru, str. Basarabilor

Zgurif Dumitru, strada Babadag

Bodegi

(vezi și Restaurante)

Bragayerii

Abdula Mehmed, str. Basarab

Bairam Ismail, ctr. Mahmudia

Cristici Ivan, strada Babadag

Deniri Dusan, strada Babadag

Osman Regep, str. Babadag

Prentovici Marcu

Sali Bairam, strada Basarab

Sezair Murat, strada Isaccea

Sezair Selim, strada Basarab

Stoianovici Sara, str. Babadag 36

Tamici Ivan, strada Gloriei 25

Toma Ivan, str. Elisabeta Doamna

Zamfir Mihail, str. Basarabi

Zamfir M. Maria, str. Basarabi 105

Zanche Cezar, str. Babadag 90

Zeminovici Rasim, str. Babad. 41

Brașovenii

Crânjală R. Gheorghe, strada Elisabeta Doamna

Dumitru St. Manole, strada Ștefan cel mare 36

Margulis Lipa

Melman Marcu

Mihalache P. Nicu, strada Ștefan cel mare 51

Muler Sofia, strada Elis, Doamna

Poch M. Samoil, strada Elisabeta Doamna 2

Șaimovici Frida, strada Elisabeta Doamna

Șubert Maer, str. Ștefan cel mare

Vais Burăh Avram, strada Elisabeta Doamna

Zeidler M. Hascal, str. Babadag

Brânzeturi

Alexandru Ishim, Mangaru Vasile,

Piața Sf. Gheorghe

Carp Vasile, Piața Sf. Gheorghe

Minciu D. Dobrița

Orcula Gherasim, str. V. Lupu 11

Ruse D. Trandafir, Piața Sf. Ghe

Vergoti A. Iane și Teofil, strada Isaccea

Brutării

Anghel Nicolae, strada Mahmudia

Anghelovici Stavru, str. B. Vestire

Blagovici Ilie, strada Isaccea

Constantin Ciurea, strada Isaccea

Cristescu Nicolae, strada Isaccea

Dinovici Ologai, strada Sf. Nicolae 41

Duma Gh., strada Babadag

Dumitriu Ion, strada Portului 37

Grecu I. Gh.

Ispas Mihail, str. Pr. Ferdinand

Ivanciu Gh., str. Isaccea

Marcu Pavel, str. Micea Vodă 96

Nedelcu Teodor, str. Sf. Nicolae 37

Petrof Alex. și Serghei H., strada Ștefan cel mare 13

Petruș Nicu, strada Babadag

Stamatiades Costache, str. Isaccea

Ștefănescu Dumitru, str. Babadag

Bucătării

(vezi Birturi)

Bumbac

Vlademirof P. Ifrim, str. Basarabi

Çafea pisată

Gaspar Gh., str. Isaccea

Cafenele

Alexandru Grigore, strada Babadag 85

Andoninis N. Iacob, str. Sf. Nicolae

Aslan Gh. Dumitru, str. Babadag

Bloscencu E. Adam, str. Ştefan cel mare

Borisov Zenovei, strada Ştefan cel mare

Brumescu Atanase, str. Sf. Nicolae

Chesarie Anton, strada Traian 37

Constantinescu D., str. Babadag

Costeanu Constantin, strada Banului 55

Costescu Filomela, strada 14 Noiembrie 6

Cristescu Diamandi, strada Babadag 165

Daciu Petre, Piaţa Sf. Gheorghe

Demergian Gaspar, str. Mahmudia

Eblucencu Cerente

Ganfaleanu Matei, str. Nicopol 43

Garabeţian Chevork, str. Gloriei 14

Gheorghe N. Gh., str. Mahm. 80

Gregorian Petre, str. Carol 34

Ignatov Mitode, str. Pr. Ferdinand

Iliev Damian, str. Rahovei 29

Ivancencu Gr. str. Elizeului 21

Ivanov Ignat, s.r. Banului

Laghias Achil, str. Reg. Elisab. 24

Lazăr P. Petre, str. Portului

Logoteti Emanoil, str. Gloriei

Macrea N. Ion, str. Aabadag 155

Mănescu Ştrul, strada Banului

Mehmed Hogeş Omer, strada Babadag

Melametgean Asadur

Mendicov G. Radu, strada Basarabilor

Milcu Gh., str. Ştefan cel mare

Panait Boi Negri, strada Carol 44

Paraschiv P. Constantin, str. Isaccea

Părău Nicolae, strada Horei

Petruş M. Păun, str. Babadag

Raizis Stelian, strada Nicopol

Rozanide Constantin, str. Reg. Elisabeta

Sachian Kevork, strada Ştefan cel mare

Saravareancu Gh., str. Banului

Sarita Carp strada Gloriei 35

Sarpazov Gh. Maria, str. Elisabeta Doamna

Simionovici Trifan, str. Banului

Stoianovici Sara, str. Babadag. 87

Teodorof Teodosei, strada Ştefan cel mare

Zanihanai Ignat, strada Ştefan cel mare 28

Caretaş

(vezi Ateliere)

Carriere de piatră

Iancu Borş, str. Basarabilor 19

A. Demitof, str. Basarabilor

Primăria Oraşului (cariera Dealul Morilor)

Comisiunea Europeană (trei cariere proprii)

Cărbuni

(depozite de)

Aspiridis Gr., str. Mih. Viteazu 47

Bacevarof Cencu, str. Basarabilor

Çaşării

Stoienescu Mih., Piaţa Sf. Gheorghe

Cârciumi

(vezi Băuturi spirtoase)

Cârnaşării

(vezi Şuncării)

Ceainic

(vezi Cafenele)

Ceasornicării, bijuterii

Crăciun Dumitru, strada Ștefan cel mare 8

Isaian N. Dicran, strada Elisabeta Doamna

Miaserian G. A., str. Sf. Nicolae

Ojașcof D. Peiu, str. Elis. Doamna

Popa Simion, str. Ștefan cel mare

Sarchizian Gh. Ovanes, str. Isaccea

Velicu H. Gh., str. Elis. Doamna

Zlatarof I. Marcu, strada Elisabeta

Doamna

Cereale

Atanasof At., str. Sf. Impărați 7

Antipas Gh. și Matei, str. Carol

Avedic H. B. Leon, str. Babadag

Beluri Evanghele

Bergman A. Vili, str. P. Stătescu

Bergman Wilhelm și Iosef, strada

Elisabeta Doamna 22

Bogacef C. Simion, str. Basarabi 34

Braunștein A. Aron, strada Basa-

rați 48

Buiuca A. Nicolae, str. Buna Ves-

tire 3

Calciu N. Jelia, strada Basarabi

Calugheru St., str. Isaccea

Carp Uasilie, strada Isaccea

Cencu A. Cencu, strada Ștefan cel

mare

Chan Benjamin, strada Isaccea

Chircor Sarchiz & Dima Gh., str.

Mahmudia 16

Chirof C. & Stoianof Dincu, str.

Reg. Elisabeta 70

Cialicof Hristu, str. Sf. Nicolae 24

Calantzis P. A., str. Basarabi 27

Constantin J. Petre, strada Ștefan

cel mare 22

Crânjală R. Nicolae

Cristof Gh. Hristu, str. Babadag

Cuculas Iani și Taquris C., strada

Pr. Ferdinand 27

Cuculis Oicu, str. Frumoasă 4

Dendrinof Ap. Velisarie, str. Carol

Dima Gh. și Mișu V. Gh., strada

Reg. Elisabeta 178

Djendov Zaharia și Stavrianos Du-

mitru, str. Basarabi 71

Dumitrot S. Petre, str. Mahmudia

Edeștein și Maer repr. prin Berg-

nan I., str. Reg. Elisabeta 22

Federala „Gurile Dunărei“, strada

Isaccea 56

Flamaropol Gh., Sotir, Haralamb

și Evang., str. Sf. Nicolae 1-3

Gendov Zaharia, Obor

Ghiorghiu Gh., str. Reg. Elisab. 62

Gheorghiu N. & Brăinștein S., str.

Frumoasă 2

Ghinsberg Osias, strada Sf. Nico-

lae 15

Grimberg O. Leon, strada Isaccea

Grimberg Simion, str. Isaccea

Ichim P. Gh.

Icuff Atanasie, str. Basarabi

Ivanof Filip, str. Basarabi 6

Ivanof Filip & Jelescof L.

Ivanof Ivan, str. Ștefan cel mare

Ivanof N. Ștefan, str. Babadag 1

Lachiaș Panait, strada Isaccea

Leibovici Iancu, str. Isaccea 118

Leibovici Iancu & Elman A.

Leșencu Ferente, str. Babadag 145

Lichiardopol M. Panait str. Isaccea

Lipovici M. Aron și Ghinsberg N.

R., str. Reg. Elisabeta 94

Lipovici Mendel, strada Isaccea 3

Lipovici M. Marcu

Milcov V. Gh.

Molcev V. și Molcev S. str. Ba-

sarabi

Moscovici Estera, str. Babadag

Orcula Gherasim, str. V. Lupu 11

Ovader Matel, str. Elis. Doamna

Pacef I. Ilie, str. Basarabilor

Papadatos Gavril, str. Basarabi 27

Pânzaru Teodor, Grigore și Dana

fr., str. Isaccea 88

Petrof N. Nicolae, strada Sf. Nicolae 28
Poşadatos M. Z. Fochion, strada Carol
Raihan Moise, strada Babadag
Rancoş Boiciu Moşt, strada Elisabeta 60
Rosman L. Moise, strada Ştefan cel mare
Rosman Noe şi Lazăr, strada Reg. Elisabeta
Rozanidis Constantin, str. T. Vladimirescu
Stanof Enciu, str. Basarabi
Stavrianos Dumitru
Stoian M. Ştef., str. Carol 18
Stoianof H. Toma, str. Basarabi
Stoenescu Mihail, P-ţa Sf. Gheorghe
Solomencu Iosif, str. Basarabi
Sumaşchi I. Gh., strada Reg. Elisabeta 29
Tănase St. Tudor, str. Babadag
Tănase V. Iordan, str. Babadag
Tcodorescu I. Maier
Topolof Hristu, str. Basarabi 82
Vâlcov D. M., str. Basarabi 17
Velicu P. Vasile şi Ilie E. Ilie, str. Basarab 59
Verhili Iani, str. Isaccea

Cherestea
(depozite de . . .)
Bercovici S. şi Spigler H., strada Isaccea 159
Ciralii T. Gh., str. Isaccea 47
Goldstein Haim, str. Isaccea
Spigler Haim, str. Isaccea
Țârdea Gh., str. Isaccea

Cismării
(vezi Ateliere de . . .)

Coafri
Bectiş Ismail
Bojil Petruş, str. M. Gmuşia
Ibraim Galip, str. Babadag

Lorente Dumitru, str. Elis. Doamna
Manuchian Minas, str. Babadag
Matos Mardic, str. Ştef. cel mare
Omer Abdulc, str. Basarabi
Omer Ferat, str. Basarabi
Oringher Ilie, str. Şt. cel mare 12
Septar Abdula, str. Mahmudia
Tuţianu Dumitru, str. Mahmudia
Vartanian Bedros, str. Reg. Elisabeta 64
Vartanian Garabet, str. Babad. 34

Cofetării
Chiriachide M. N., str. Elisabeta Doamna
Vasiliu Stelia, str. Elis. Doamna
Zanche Cezar, str. Babadag 90

Cojocării
(vezi Ateliere de)

Coloniale
Ălecu C. Ion, str. G-ral Angel. 2
Alexandrov Erunabai, str. Babadah
Alexandru Grigore, str. Babad. 85
Anastasiu Hagi Dumitru, str. Gi-viţei
Angelotache Nicolae, str. Nicolai
Atanasof At., str. Sf. Impăraţi 7
Bacalu Nicolae
Belciu Belcef, str. Şt. cel mare 33
Berbesdri Gheorghe, str. Babadag
Bironfeld Ştrul, str. Traian
Bizancer Nicu, str. Sf. Nicolae
Bloscencu Teodor, str. Babadag
Bodaproste V. Iordache, str. Basarabi 49
Boisov Zenovei
Braunştein A. Aron, strada Basarabi 48
Calcandî Manole, str. Reg. Elisabeta 29
Calcium Cristu, strada Babadag
Calcium N. Jelia, âtr. Basarabi
Cambitis Vasile, strada Carol
Carp Vasile, Piaţa Sf. Gheorghe
Caverlas Anastase, str. Sf. Nicolae

Cencu A. Cencu, str. Șt. cel mare
Cencu A. Gh., str. Babadag
Chesane Anton, strada Traian 34
Chircor Sarchiz și Zacturian A., str.
Reg. Elisabeta 57
Chirof D. și Stoianof Dincu, str.
Reg. Elisabeta 70
Constantinescu Anton, strada Eli-
sabeta Doamna
Constantinescu D., str. Babadag
Constantin I. Petre, str. Ștefan cel
mare 22
Crânjala R. Nicola
Cristea Gh., str. Milcov 11, 12, 13
și 14
Cristef Gh. Gristu, str. Griviței
Cristescu Diamandi, strada Baba-
dag 165
Crum Ostri și Iordache Ion, strada
Basarabi 49
Cuculas Iani și Taquiris C., strada
Pr. Ferdinand 27
Cuculis Gh. Iani, str. Babadag
Curtel Dumitru, str. Sf. Nicolae
Cuzinov Ivan, str. Ștefan cel mare
Cuzmici Evlampie, strada Ștefan
cel mare
Diaconescu F. Gh., str. Babadag
Dobrescu Alex., strada Elisabeta
Doamna
Dragostin Ion, str. Reg. Elisab. 6
Dumitranof Tudor, str. Reg. Elisa-
beta 118
Dumitru St. Manole, strada Ștefan
cel mare 36
Echim P. Gh. și Teodoropol E.,
Ghereta No. 14
Efimov Lavrenti, str. Șt. cel mare
Focof Colea, str. Elis. Doamna
Gămfăleanu Matei, str. Nicopol 43
Gheorghe N. Gh., str. Mahmud. 80
Gheorghief F. Boris, str. Babad.
Gheorghisan Vacile, str. Babadag
Gheorghiu Hristu, str. Ștefan cel
mare
Goldemb. rg S. Solomon, str. Șt.
cel mare

Gospodin P. Gospodin, str. Basa-
rabi 69
Grimberg I., str. Babadag 36
Haimovici Nuhăm, strada Ștefan
cel mare
Harvalias și Tzaquiris, strada Isac-
cea 16
Hitef Gh. Chiru, str. Babadag 2
Iliev D. unian, str. Rahovei 29
Ionef Nicolae, str. Elisab. Doamna
Iordan Anastase, str. Basarabi
Ivanov Gh. Vâlciu, str. Basarabi
Ivanov N. Ștef., str. Babadag 1
Izotof Xenofont, str. Gloriei
Jigarof Policarp, str. Sf. Nicolae 9
Lipovici M. Avram, str. Elisabeta
Doamna
Lizar Machei, str. Șt. cel mare
Macrea N. Ion, str. Babadag 155
Manase Ștrul, str. Babadag 133
Marcovici Osias, strada Ștefan cel
mare
Marcovici Zeilic, strada Ștefan cel
mare
Marinciu Petcu, str. Babadag
Masbeaca I. Atanase, str. Babad.
Mendelovici Mendel, str. Traian
Mihalache N. Pavel, P-ța Sf. G-ghe
Mihalache P. Nicu, strada Ștefan
cel mare 51
Moscovici Zaharia, str. Griviței
Naiman Iosif, str. Elis. Doamna
Nicola Haji Iani, str. Basarabi
Nicolau Gh., str. Reg. Elisab. 29
Ohanesian Hăpet, strada Elisabeta
Doamna
Olteanu D., str. Babadag
Panaitof A. Marin, strada Ștefan
cel mare
Pavlov Andrei Ana, strada Ștefan
cel mare
Pânzaru Teodor, Grigore și Dana,
str. Isaccea 88
Peicof Ivan, str. Ștefan cel mare
Pencef Malciu, str. Babadag 20
Penof Malciu, str. Babadag
Perițovici Sona, str. Elis. Doamna

Petrov S. Bartolomeu, str. Regina Elisabeta 70
Poch Ilic, str. Ștefan cel mare
Poch M. Samoil, strada Elisabeta Doamna 2
Popescu G. și Petcu S.
Popov V. B., str. Cuza Vodă 9
Prentovici Marcu
P. Ibiloiaci Petre, str. Reg. Elisab.
Radof G. Raiciu, strada Reg. Elisabeta 140
Raizis Stelian, str. Nicolae
Ribaeov I. Ivan, str. Șt. cel mare
Rosalimos Neculai, str. Babadag
Rosman L. Moise, strada Ștefan cel mare
Sipov I. Nicolae, str. Babadag
Sarita Carp, str. Gloriei 35
Savelciuc Zaharia, str. Reg. Elis.
Simionovici Ichil, strada Ștefan cel mare
Singirliu H., Petre
Singurencu G. Ion, P-ța Sf. G-ghe
Solomon A. Zion, str. Sf. Nicolae
Sohrescu M. Jacob, str. Elisabeta Doamna
Spiridon Antonof, str. Mahmud, 8
Stanciu M. Tudor, str. Babadag
Stoian M. Ștefan, str. Ștefan cel mare 31 și Carol 18
Stoian M. Stoian, str. Ștefan cel mare
Stoian C. Nicolae, strada Elisabeta Doamna 120
Stoianof M. Costea, str. Babadag
Stoienescu Mil., Piața Sf. George
Sutmașcu I Gh., str. Reg. Elisabeta 2
Svestasof N. Ilie, str. Basarabilor
Trecu D. Tasia, str. Babadag 87
Teodorof Stoian, str. Babadag
Teodorof Mademia, strada Ștefan cel mare 32
Topolof Hristu, str. Basarabi 82
Trandafirescu Para chiv, str. Petre Carp
Tzaquiris Frații, str. Pr. Ferdin. 37
Tușui I. Gh., str. Elis. Doamna

Uretopol Gh., str. Ștef. cel mare
Vaisman Sofia, str. Pr. Ferdin. 41
Valer Slave, str. Ștefan cel mare
Vasile Gh. Neculai și Petre V. Gh. str. Basarabi 59
Vasilescu Alexandru, strada Babadag 144
Vasilii T. Angelica, str. P. Stătescu
Vâlcov Constantin, str. Țrivatei
Vâlcov D. M., str. Basarabi 17
Velicu P. Vasile și Ilie E. Ilie, str. Basarabi 59
Zanache Clemente, str. Babad. 58

Comision

Antipa Gh. și Matei, str. Carol
Bergman Wilhelm și Iosef, strada Elisabeta 22
Carbuli Sandi, str. Sf. Nicolae
Dendrinos Ap. Velisarie, str. Carol
Djendorf Zaharia, str. Graur 15
Drăghescu Ion, str. Babadag 33
Libovici M. Marcu
Melman Froim
Petrov N. Nesculai, strada Sf. Neculai 28
Rășcanu Gh. & Contaguris Gh., str. Reg. Elisabeta
Stavrianu Dumitru, str. Basarabilor

Confecțiuni

Grumberg Moise & Boris, strada Elisabeta Doamna 84

Covrigării

(vezi Simigerii)

Cufere, geamandane

(vezi Geamandane, cufere)

Dașac

Cheșis I. Iordan, str. Mahmudia
Cuzarof M. Ioan, str. Basarabi
Muslier S. Mina
Minciu D. Stoian, str. Basarabi 123 și str. Babadag

Sreghei A. Ichim & Gridiu Dănilă

Delicatese

(vezi Coloniale)

Depozite de cărbuni

(vezi Cărbuni)

Depozite de cherestea

(vezi Cherestea)

Depozite de Făină

(vezi Făină)

Depozite de lemne

(vezi Lemne)

Depozite de vinuri

(vezi Băuturi spirtoase en-gros)

Dogării

(vezi Ateliere de...)

Drogherie

Vasiliu Minodora, strada Elisabeta
Doamna

Farmacii

Angheluță Maria, strada Reg. Eli-
sabeta 12

Constantinescu Gh., str. Elisabeta
Doamna

Drăghici Vagner Aglaia, str. Elisa-
beta Doamna

Ionescu Marin, str. Sf. Nicolae

Melinescu Dumitru, str. Isaccea

Secula Boris Aneta, str. Portului 3

Voicovici H., str. Sf. Nicolae 40

Făină (depozite de...)

Beidovschi Anghel, strada Ștefan
cel mare

Broschi C. Cota, str. Babadag

Calciu N. Vasile, str. Basarabilor

Cambițiș I. Evanghele, strada Ca-
rol 18

Chigher Z. Halmic, str. Ștefan cel
mare

Demirov A., str. Basarabi 24

Doiciu D. Vasile, str. Basarabi

Dumitranoș Tudor, str. Rev. Eli-
sabeta 118

Dumitru Ion, str. Portului 37

Ivanof C. Iofim, str. Isaccea 32

Ivanof T. Filip, str. Basarabilor

Malciu N. Stoiciu, str. Basarabilor

Mendel Lazăr, str. Ștefan cel mare

Papadatu Gavrilă, str. Basarabilor

Pânzaru Nicolae, str. Isaccea

Peef I. & Grum Ostrii, str. Basa-
rabi 91

Petruș Dinciu, str. Carol

Sotirescu M. Anastase, str. Basa-
rabilor

Topalof Hristu, str. Basarabi 82

Tzaquiris Frații, str. Pt. Ferd. 87

Fierărie

(magazine) vezi și ateliere de fie-
rărie

Iacobini Paul și August, strada Isac-
cea 28

Jofciu Gh., str. Mahmudia 104

Mehlman I. Belina, strada Sf. Ne-
culai 32

Oșias Poșt & Simiôn Bourș, str.
Babadag 19

Pânzaru Teodor, Grigore și Dana,
str. Isaccea 88

Florării

Gheorghiev Ivan, strada Elisabeta
Doamna

Fotografi

Aslan Zamfir, str. Babadag

Cuculis Nicu, str. Frumoasă 4

Nany Timotti, str. Babadag

Negulici Marin

Franzelării

(vezi Brutării)

Frizerii

(vezi Coafori)

Fructării

Beluri Vasile

Bodaproste V. Iordache, str. Basarabi 49

Carp Vasile, Piața Sf. Gheorghe
Ichim P. Gh.

Mihalache N. Pavel, Piața Sfântu
Gheorghe

Minciu D. Dobrița, Piața Sfântu
Gheorghe

Pribilovici Petre, str. Reg. Elisab.

Savelciuc Zaharia, str. Reg. Elisab.

Singirliu H. Petre

Țuțuianu S. Dumitru

Geamandane, cufere

Vartanian Bedros, str. Reg. Elisabeta 64

Vartanian Garabet, str. Babad. 34

Halne gata

Zilberman Bernhard

Hanuri

Alecu C. Ioan, strada G-ral Angelescu 2

Chirilă Constantin și Cona Enache,
str. Isaccea 175

Costof D. Mihail, str. Mahmudia
Dumitranoș Tudor, strada Regina
Elisabeta 118

Macrea N. Ion, str. Babadag 155
Marcof Gh. Dumitru, strada Mahmudia

Mezinu P. Maria

Mustafa Ahmed, str. Basarabi

Naiman A și I., str. Babadag 29

Paruși Nicolae, str. Babaoag 25

Pătrașcu Dumitru, str. Isaccea 106

Petruș M. Păun

Prentovici Marcu

Vasilescu Alexandru, strada Babadag 114

Hâmurărie

(vezi Ateliere de ...)

Hoteluri

Cazanegru Petre, str. Isaccea 41

Costescu Filomela, str. Babadag

Dintz Gh., strada Isaccea

Naima N. Avram, str. Babadag

Panaït Maria, str. Carol

Paruși Nicolae, str. Babadag 25

Pătrașcu Dumitru, str. Isaccea 106

Sridcenca F. Ana, str. Carol

Trandafirescu Paraschiv, str. Isaccea

Zilberman Rîfca, str. Basarab

Ibrișim

Cașetu A. Mihail, str. Babadag

Creila Iosef, str. Grivița

Dimof P. Petre, strada Elisabeta

Doamna

Grumberg A. Pincus, str. Grivița

Import-Export

Antipas Gh. și Matei, str. Carol

Rosman Noe și Lazăr, str. Regina

Elisabeta

Informații civile și militare

Drăghescu Ion, str. Babadag 33

Instalații tehnice

Delly M. M. & Ciocoiu Constan-

tin, str. Babadag 120

Delly Mihail

Încălțăminte

(vezi și Ateliere de cismărie)

Crum Oștii și Iordache Ion, str.

Basarabi 49

Garabetian S. și Petcov N., strada
Basarabi 48

Gheorghiu M. Constantin, strada
Babadag

Ivanof Hagi Anghel, strada Ștefan
cel mare

Maer Vasile, str. Basarabi

Milciu Nedelcu, strada Basarabi

Savof D. Sava, str. Elis. D-na 6

Vasilii N. Ștefan, strada Ștefan cel
mare

Zilberman Samoil, strada Babadag

Zlate Nedelcu, strada Sf. Nicolae

Lăptării

Flamaropol Sotir, strada Elisabeta
Doamna

Lână

Leibovici Iancu, str. Isaccea 118

Lemne (depozite de...)

Aspiridis Grigore, strada Mih. Vi-
teazu 47

Barcalitschi A. Aron, str. Babadag

Bercovici S. și Spigler H., strada
Isaccea 186

Leibovici Iancu, str. Isaccea 118

Pânzaru Teodor, Grigore și Dana
strada Isaccea 88

Librării

Marpulis David, strada Elisabeta
Doamna

Panaïtescu C., str. Traian 1

Zisman Adolf, str. Elisab. Doamna

Lipscăanii

(vezi Brașovenii)

Lumânări

Ivanof H. Petcu, strada Basarabi

Manufactură

Amorțitu I. Neculai

Axelviad Pincis, strada Elisabeta
Doamna

Belivan Clara, str. Elisab. Doamna

Belivan Rașela, str. Elis. Doamna

Birnenfeld Ștrul, strada Traian

Braunștein A. Aron, str. Basar. 48

Braunștein Benjamin, str. Regina

Elisabeta 40

Caner Herman și Spigler Z.

Chircor Sarchiz și Zădurian A., str

Reg. Elisabeta 57

Chirot D. și Stoianof Dincu, str.

Reg. Elisabeta 70

Cligher R. și Grimberg Z.

Constantin I. Petre, str. Ștefan cel

mare 22

Cristea Gh., str. Milov, 11, 12, 13

și 14

Grum Ostril și Iordaché I., strada

Basarabi 49

Deliancov Trifan, str. Basarabi 49

Dobrescu Mihail, strada Elisabeta

Doamna

Doncef Crim, str. Elisab. Doamna

Dragostin Ion, str. Elis. Doamna 6

Feldman Frații și Vroin I., strada

Elena Doamna 71

Garabetian H. Leon

Hrumberg I., strada Babadag 36

Grumberg Moise și Boris, strada

Elisabeta Doamna 84

Goldstein Morit, str. Reg. Elis. 4

Grumberg I. B. Ernestina, strada

Elisabeta Doamna

Haderian Aprian, strada Elisabeta

Doamna 40

Lipovici M. Aron & Ghinsberg N.

R., strada Reg. Elisabeta 94

Malosokițchi P. Gunitru, str. Eli-

sabeta Doamna

Margulis Lazăr și Muler Marcu,

str. Regina Elisabeta 74

Margulis Lipa

Minciu D. Dobrița, P. și Sf. Ghe

Mircea Vasilică, strada Reg. Elisa-

beta 82

Miticencu Sava, strada Ștefan cel

mare 46

Naiman A. și I., str. Babadag 29
Parseghian Setrac, strada Elisabeta
Doamna

Peef I. & Crum Ostry, strada Ba-
sarabi 91

Petcu Stoiciu, str. Griviței 2

Popescu G. și Petcu S.

Răncof Boiciu Moșt, strada Ștefan
cel mare

Stoianof Ștefan, str. Mahmudia 7
Surmascu I. Gh., str. Regina Eli-
sabeta 29

Taitelbaum Isac, str. Babadag 42
Taitelbaum I. & Margulis Lipa, str.
Reg. Elisabeta 62

Tărcatu D. Tasia, str. Babadag 87
Tzaquiris și Harvalias, strada Isac-
cea 16

Veiss Reiza, str. Elisab. Doamna

Veiss Sami, str. Elisab. Doamna

Zandler H. Marcu, strada Regina
Elisabeta 83

Zilberman Avram, str. Babadag

Zilberman Bernhard

Mașini agricole

Iliev Lamian și Ion Iv.

Lipovici M. Marcus

Poch Osias & Bouros Șimion, str.
Sf. Nicolae 24

Măcelării

Bordeniuc Filip, P-ța Sf. Gheorghe
Braunstein I. Beniamin, strada Sf.
Gheorghe 33

Cristef Crum

Gaterache Sotir, str. Grivița

Ianef Gh., str. Grivița

Iecru N. Ștefan, în Piața

Mihailof I. Mihaiu, P-ța Sf. G-ghe

Mocanu Gh., Piața Sf. G-ghe 27

Nedelcu I. Niculiță, Ghereta No. 29

Obretin Ioan, Piața Sf. Gheorghe

Papadopol Sarandi

Papadopol Sotir, în Piața

Penciu Gh., Piața Sf. Gheorghe

Râpcaru Paraschiv, str. Elisabeta
Doamna

Ruse D. Trandafir, P-ța Sf. G-ghe

Savelciuc Zaharia, str. Reg. Elisab.

Sbranos Iane, str. Griviței

Sotirescu Nicolae, str. Griviței

Marchitanii

(vezi Brașovenii)

Mecanici

Brătescu Grigore, str. Regina Eli-
sabeta 132

Mihu Dumitru, str. Șt. cel mare

Petrovici Andrei, str. Babadag

Mezeluri

(vezi Șuncărie)

Mobile

(vezi și Ateliere de tâmplărie)

Goldemberg Sonia, str. Ștefan cel
mare

Hacian A. Tacor, strada Elisabeta
Doamna

Savencu Nicolae, str. Basarabi 107

Tasic Marin, str. Isaccea 18

Monumente (constructori de)

Ruta A. Felice, str. Isaccea

Olărie

Constantin I. Iacob, str. Elisabeta
Doamna

Crânjală R. Nicola

Țiferman Andrei, str. Șt. cel mare

Opincării

Bacalu Nicolae

Bodaposte V. Iordche, str. Basa-
rabi 49

Boțof Iordan, str. Reg. Elisabeta

Deliancof Trifan, str. Basarabi 49

Delianov Trifan și Jeleu Ioan, str.
Basarabi 49

Dima A. Ion, str. Basarabi 5
Dumitrof Ghenu, strada Elisabeta
Doamna
Dumitrof V. și Ilie
Dumitroi Belciu, str. Basarabi 59
Iclim P. Gh.
Iordanof Ruse, str. Basarabi
Jeliu Ivan, str. Basarabi
Minciu D. Dobrița, P-ța Sf. G-ghe
Scorenovici Simion
Simionovici Ichil, str. Sf. cel mare
Spiridon Antonov, str. Mahmud. 8

Exploatări de păduri

Ștefan Cornățeanu, str. Smârdan 6
(Pădurea Telița 5) ha.)
Marin Stănicel (P. d. Telița 20 ha.)
Dumitru Timofte, str. Pr. Ferdinand
51 (Pădurea Medanchioi 50 ha.)
I. Teodorescu, strada Mircea Vodă
(42 ha. Pădurea Valea Plopiilor
(Telița))
Gh. Peirescu, str. 14 Noiembrie 1
(Pădurea Baschioi și Beidaud)

Pălării

Arvanitopol Dumitru, str. Elisabeta
Doamna
Clor Cecilia, str. Elisab. Doamna
Goldstein Moritz, strada Elisabeta
Doamna
Veinstoch Iosif, str. Elis. Doamna

Pânzării

Anciu Mircu, str. Elisab. Doamna
Cambit's I. Gherasim, str. Elisab.
Doamna
Cohn Aizic, str. Elisab. Doamna
Demirgean Alexandru, str. Elisab.
Doamna
Farin Nisim, str. Isaccea
Leibovici L. Moritz, str. Elisabeta
Doamna
Marcof Vasile, str. Elis. Doamna
Margulis Lipe, str. Babadag
Moscovici L. Avram, str. Elisabeta
Doamna

Nedef Hristu, str. Elisab. Doamna
Nicolof Hristu, str. Grivița
Onarcof G. Simion, str. Elisabeta
Doamna
Orenstein Frederic, str. Ștefan cel
mare
Panaitescu Petre, str. Grivița
Parseghian H. Setrac, str. Elisab.
Doamna
Petcu Stoiciu, str. Ștefan cel mare
Sculteti I. George, str. Ștefan cel
mare
Șufer Leon, str. Elisab. Doamna
Terol V. Panciu, strada Elisabeta
Doamna
Vaiss Burah, str. Griviței
Zamft Elly, str. Elisab. Doamna

Pescării

Dristea Ion (en-gros și en-detail),
Piața Sf. Gheorghe
Ionescu Mitic, str. Pescarii
Luca Zamfir, str. Pescarii
Nocevin Mih. și Petre

Pielării

Bacalu Nicolae
Costof Stoiciu și Teodorof I., str.
Ștefan cel mare 69
Dumitrov V. și Ilie
Iliev Damian
Polchis Fritz, str. Sf. Nicolae 40
Prodanof Hristu, strada Elisabeta
Doamna
Savof D. Sava, str. Elena D-na 6

Plăcintarii

(vezi Simigerii)

Postăvării

Bermibeau M. și Miștăin S., str.
Isaccea 20
Taitelbaum Isac, str. Babadag 42
Zaidler H. Marcu, str. Regina Eli-
sabeta 83

Restaurante

Calcaneli Manole, str. Reg. Elisabeta 29

Coef Petcu, str. Carol 13

Crâncjală Gh. Ion, str. Reg. Elisabeta 112

Dumitranoș Tudor, str. Reg. Elisabeta 118

Gheorghiu M. Vasile, str. 14 Noiembrie 14

Gregorian Petre, str. Carol 34

Ivanov Dumitru, str. Carol 44

Manase Vasile, str. 14 Noiembrie 6

Nicolae Dumitru, str. Babadag 58

Nicolau Gh., str. Reg. Elisabeta 29

Olteanu D., str. Babadag

Paruși Nicolae, str. Babadag 25

Pătrașcu Dumitru, str. Isaccea 106

Prentovici Marcu

Rainof Simion, strada Reg. Elisabeta 134

Ribitschi Cuprian, str. Elena D-na Stoianof C. Nicolae, strada Elena Doamna 120

Zanache Clemente, str. Babadag 85

Simigerii

Atanasiu Nicoli, str. Potcovari 11

Cuțarus Gh., str. Isaccea 42

Efnirov Gavrilă, str. I. C. Brătianu

Petrov Alexei, str. Sf. Impărați

Petrov Alexei & Serghei H., strada Ștefan cel mare 14

Petrov S. Vartolomei, str. Regina Elisabeta 70

Teodorov Vladimir, strada Traian, Ștefan cel mare 32 și Mircea-Vodă

Vasiliev T. Chirilă, strada Vasile Lupu

Spălătorii

(vezi Ateliere de...)

Sticlării

(magazine de...)

Belcef Belciu, str. Șt. cel mare 33

Canner Leva, str. Ștefan cel mare Constantin I. Petre, strada Ștefan cel mare 22

Lizar Machei, str. Șt. cel mare 34
Mihalache P. Niar, str. Ștefan cel mare 51

Penef Malciu, str. Babadag 20
Statides Mihail, strada Elisabeta Doamna

Strungării

(vezi Ateliere de)

Ștofe

(vezi Postăvării)

Șuncării

Beluri Vasile

Nicolof Hagi Stoian, în piață

Singirliu H. Ioan

Singurencu G. Ion, P-ța Sf. G-ghe

Tâmplării

(vezi Ateliere de...)

Tincherii

(vezi Ateliere de...)

Unelte de pescărie

Cristea Gh., str. Milcov 11, 12, 13 și 14

Talașcovici și Ermalai Alexandru, str. Horeci 45

Vinuri

(vezi Băuturi spirtoase)

Vopselării

Iacobini Paul și August, str. Isaccea 28

Radeș G. Raiciu, strada Elisabeta Doamna 140

Zărafii

Ghinsberg Cati

Zarzavagerii

Alexandru Ichim, P-ța Sf. G-ghe
Calciu I. Cristu, str. Grădinari
Costof Ștefan, str. Grădinari
Ivanov Ștoian str. Mahmudia
Nicolae S. Nicolae
Raiciu Z. Raicu, str. Mahmudia
Ruse N. Trandafir, Piața Sf. G-ghe

Sapov I. Stancu, str. Grădinari

Ziare

Curierul „Gurile Dunării“, Panai-tescu C., str. Traian 1
Ziarul „Curierul Tulcea“ Panaitescu C., str. Traian 1.

FIRMELE COMERCIALE DIN ORAȘELE ȘI COMUNELE RURALE DIN JUD. TULCEA

Agighiol

Bani Milian P. Ivan, moară de vânt
Călin Toader, manufactură, colo-niale, cârciumă
Chinucă Ioan, cârciumă
Croitoru Ioan, moară de vânt
Encică I. Petre, cafenea, vinuri, tu-tuu, băcănie și mărunțișuri
Hridu Dănilă, moară
Ionescu Hristu, ceainărie, băcănie
Mitan Eni Dumitru, cârciumă
Nicola D. Gh., moară de vânt
Pascali Eni Dumitru, fierar
Pânzaru Artin, fierar
Pericleanu Alexe Ion, moară vânt
Roșca Iacob Ion, băcănie
Schwartz S., băcănie
Teodor Călin, băcănie
Teodorescu Teodor, hămurărie
Toma I. V. Alexandru, fierar
Vâlcu D. Vâlcu, moară de vânt

Alibichioi

Alecu Chiriac, moară cu apă
Alexe Gh. Alecu, moară cu apă
Alexe Ștefan, moară cu apă
Anaslase Dumitru, cărămidărie
Anastase Pălișron, cărămidărie
Chiriac L. Nicola, cafenea
Constantin T. nase, povarnă
Dobre V. Dobre, cârciumă
Gimareanu Ion, moară cu apă

Grădinaru V. S. Tudor, cafenea
Gumciu P. Jeliu, moară cu apă
Hristu Anastase, povarnă
Iancu Radi, grădinărie
Iofciu Panait, darac, manufactură, cârciumă și cafenea
Lefter D. Vasile, cafenea
Manole Stavru, cafenea
Menu Stoian & Dascălu A., moară cu apă
Nicoară Zamfir, cârciumă
Nicolă Gh., moară cu apă
Petranof Jeliu Maria, moară cu apă
Petrof Colin, cafenea
Riza Sali, cafenea
Rizu Panait, moară cu apă
Roșu Aurel, băcănie
Ștefan Gh. Sanca, moară cu apă
Trandafir Gh. Despina, moară cu apă
Tranule. Gh. Iani, moară cu apă
Tudor Dumitru, darac

Babadag

Acă Sali, băcănie, cafenea, cereale
Alexandrescu P. Ion, cereale
Agiu A. Gh., moară
American Șmil, băcănie
American Ștrul, băcănie
Anastase T. Iordan, băcănie
Anghel Ivan, moară
Apostol Tănase, m. celărie
Aspăș Mehmet, lipțarie și brânz,

Atanasiu Mihalache, cojocărie și cereale
Bâra S Gh, coloniale și cafenea
Bencheș V., farmacie
Bigeao Ibraim S., cășerie, colon., măruntișuri
Blohocanu Tache, cazan
Baraika, Amet Nediu, cafenea
Boscu Dumitru, măcelărie
Cadâr Ali, potcovărie
Capciu Tudor, moară
Caramitea Dobre, biit, cârciumă, cereale, coloniale
Chircor G. Ruscinchi, bărbier
Corcan Ion, librărie
Doremfeld Abel, băcănie
Costea Ștefan, zarzavaturi
Costea Tănase, zarzavaturi
Costof Jecu, cârciumă
Cristu Stelian, brutărie
Dima Raicu, zarzavaturi
Dumitrof Niculae, haine
Dumitrof Gh. Dumitru, manufact., coloniale, cereale
Feodor Iosif, cafenea
Filimon Tudor, pielărie, cojocărie, blănărie, opincărie
Frații Taler, cereale
Fugelman Simion, băcănie
Ganf N. Ivan, băcănie
Genu Nicolae, zarzavaturi
Gheorghe I Gh., tăbăcărle, opinc.
Goldstein Isac, opincărie, cereale, cojocărie, fierărie, băcănie și manufactură
Gospodin Gh, moară
Grad Isidor, manufactură
Grigoraș Gh, vinuri
Grigore Coman, moară
Grod. I. Avram, cârciumă
Grod Iulius, băcănie
Guhhart Rubin, pescărie, cereale
Haimovici Isac, băcănie
Ionescu Marin, zarzavaturi
Ismail Memet, coafor
Ivanof Ghenu, zarzavagerie
Ivanof H. Niculae, manufactură
Ivanof Jecu, brașovenie

Jeliu Stoian, hamurărie
Landau A. Samuil, manufactură
Leibovici Ara, manufactură
Leibovici Maer, manufactură și coloniale
Leibovici Ușer, băcănie
Leibu Noe, băcănie
Lipovici Iosef, băcănie
Kumen Ilie, tinichigerie
Manole I. Manole, fierar
Manole Nicolae, zarzavaturi
Marderosian I., manufactură, cafenea, coloniale, cereale
Mărculescu D. N., cismărie
Mehmet Ali, cismărie și pielărie
Mehmet Ibraim, cafenea
Mihailov M. Ivan, cârciumă
Mihăilescu Ilie, încălțăminte
Mihăilescu. Vasile, încălțăminte
Minciu V. Ioan, cârciumă, cafenea, cereale, coloniale
Mitu Gh. Dumitru, croitorie
Morof S & Leibovici Ușer, manufactură, coloniale
Naftulea Horostein, coloniale, cafenea, cereale, fierărie și manufactură
Nicola Dobre, darac
Nicola Jordan, brutărie
Nicolof Anghel, brutărie
Nicolof Stoiciu, cârciumă
Nistor D. Ecat, băcănie, brânzărie și plătărie
Nistor Stoian, moară
Nediu Marin, zarzavagerie
Obrescu Gh, fierar
Obrescu Stanciu, cismărie
Omer Hasan, cafenea
Omer Leofet, cafenea
Panef Șt, manufactură
Petcu Hristache, fierar
Pop Marcu, băcănie
Poșov V. Tănase, cereale, băcănie, cârciumă
Radeș Petre, darac
Radu Gh Vașile, cafenea, colon.
Rund M. Avram, cășerie, fierărie, cereale, manufactură, coloniale

Ruse I. Velciu, fabr. de oale
 Sacelariu P. Maria, cafenea
 Sali Acâ, brut rie
 Sălu Spase, hămurărie
 Seid Arif, bragagerie
 Selim Memet, bragagerie
 Soldat Vasile, brutărie
 Solomon Iftic, băcănie
 Stanef Haralambie, cafenea
 Stefanef Tancu Tudora, cazan
 Stoian Dima, zarzavaturi
 Serban T. Tudor, zarzavaturi
 Tair Daxip, cafenea
 Taler Lișa, cereale, băcănie și cârciumă
 Tănase I. Dona, zarzavaturi
 Tancof Nediu, apă gazoasă
 Tarara Carp, băcănie
 Tarcu N. Iordan, zarzavaturi
 Tașu Ivan, moară
 Tomasian Kirkor, băc niș
 Tomasian Ovanez, coloniale, brașovenie, cereale, băcănie și faianțerie
 Tudorache I. Sava, curel rie
 Tomescu Vasile, cofetărie
 Toșe Dumitru, tinișigerie
 Ţone Nediu, cafenea
 Vagner Eduard, fierar
 Vagner Vilus, zarzavaturi
 Varvere G Anton, băcănie
 Vâlcef Panait, fierar
 Vâlcu Mit, de, cârciumă, restaur., băcănie și cereale
 Vâlcu Velicu, coafar
 Veinberg Volf, băcănie
 Velter Victor, cereale, manufactură, l mne, antreprenor de păduri, pescărie
 Vergote Iani, cașcaval
 Zagarof Dumitru, coloniale, manufactură, cereale
 Zava Nicolai, darac
 Zlate Enciu, manufactură, cereale, coloniale, m cel rie, cârciumă
 Zomer Solomon, cârciumă

Balabancea

Badea N. Ion, cârciumă
 Batranac Ion, coloniale, cârciumă, băcănie, cafenea și mărunțișuri
 Budac Nicolae, băc nie, ceaimie
 Cazan S., cârciumă
 Călin D. Tudor, cârciumă, mărunțișuri, băcănie, cafenea
 Eftimie Sava, cârciumă
 Gheorghe V. Ilie, cârciumă
 Memet Iusein, moară cu apă
 Mocanu N. Nicolae, povarnă
 Pușcașu G. Griprne, cârciumă
 Pușcașu Simion, cârciumă
 Pușcașu V Ion, cârciumă, lână
 Tănase Samoilă, povarnă și cârciumă
 Tertiş Cristea moară
 Voicu Niță, cârciumă

Başchioi

Anghel T. Anghel, moară
 Banca Solidaritatea, bancă
 Bogoi Ivan, moară
 Boiciu Ivan Dumitru, rotărie
 Dima Șt. Ivan, fierar
 Ganea I. Iordan, moară
 Goeni Ilie, moară
 Iorgof I. Anghel, cafenea
 Ivan Ghenu V., fierar
 Jeliu V Petru, cârciumă, mamulărie
 Petcof Rade, cojocărie
 Petrof D. Văliu, colcărie
 Petrof Mihail, moară
 Popof Craliu Vasile, lemnărie
 Pricope Nicolae, fierar
 Rădan D. Gh., fierar
 Rădan Ruse Rădan, fierar
 Ruse D. Vasile, rotărie
 Sava Stoian Petre, curelărie
 Stancu Dumitru, moară

Beidaut

Bobef E Titu, cârciumă
 Ceane Panait, lână și darac

Chirilă Moeni, moară
Curtef M Siminn, cârciumă
Deciu D. Petre, moară
Deciu Gh Iordan, moară
Dimoftei Chiriac, moară
Dumitru A. Calciu, băcănie
Enciu Colciu Slave, cârciumă
Enciu Dumitru (Moșten), moară
Enciu Ilie, moară
H giolei Stoian, moară
Mihail C. Curte
Milef C. Stoian, fierar și moară
Netcu Calciu, moară
Obrescu Colin, fierar și moară
Panait T. Niculai, cârciumă
Titu C. Colin și Anton I. C-tin,
moară
Vasilief Dumitru, moară

Beștepe

Begenaru Toader, moară
Biciușcă A. Mateiu, moară
Budescu Ion, fierar
Călin Șerban, moară
Călig Nicolae, moară
Covaliu I. N. Gr., fierar
Drăgan Ion, băcănie
Grigore Constantin, moară
Grigorian Tacor & Sarchiz, băcăn.
Hagi G. Iacob, cafenea
Iliu T. Gh., fierar
Maxim Radu, darac
Mocanu D. Gh., croitorie
Pavel Dumitru, moară
Pavel Petre, moară
Păslitu Nichifor, cafenea
Postică Dumitru, cafenea și băcăn.
Rădu Vasile, fierar
Sulin V. Toma, fierar
Tasu Gh., moară
Toader Constantin, moară
Trofin I Artin, moară
Trofiu Ignat, moară

Calfa

Bratu Dumitru, băcănie
Ciolmec Costina, băcănie

Ciurea Gh., mezeluri- băcănie, ma-
nufactură, cârciumă, marchitanie,
c reale

Ciurea N. Ion, băcănie și darac
Dardia Dumitru, băcănie
Drosu Dumitru, cârciumă
Dumitrașcu Zaharia, băcănie
Frățilă Gh., cârciumă
Iorga Alexe, băcănie
St nescu Gr., băcănie
Tomoșoiu G. Petre, cafenea, bă-
cănie și cârciumă

Gamber

Banca B. Perișor, bancă
Brahnea S. Sava, fierar
Chircea A. Petre, moară
Geambașu Petre, grădinărie
Gheorghe Vladimir, bragagerie
Hanganu Toma, băcănie
Husein Haseim, hotel, han, birt și
cârciumă
Iacob Iacob, băcănie
Ionița Ion, fierar
Ivanof Mihail, grădinărie
Ivanof M Costea, grădinărie
Ivanof M. Nicola, cârciumă
Nechita Ștefan, povarnă
Nicola Enciu Boris, gafenea
Omer Huseim Hașim, grădinărie
Petcof Stoiciu, cârciumă
Radi D. Vasile, fierar
Ranschi Petre, povarnă
Stoian Gh. Dobre, bragagerie
Stoian Ivan, grădinărie
Stoian I. Gheorghe, băcănie
Stoian Nicola, grădinărie
Stoiciu P. Niola, fierar
Teofic Efendi (Moșt.), moară

Canlă-Bugeac

Dumitru Gh. Dumitru, ceainic, vi-
nuri, cafenea, băcănie, manufac-
tură

Caraman-chioi

Andrei Tănase, moară

Banciu S. T. nase, moară
Berber I Dobre, moară
Bober Ivanof Micu, povarnă
Carageorghe N., moară
Costea N. Andrei, moară
Costea N. Jeliu fierar
Curte D. Stoian, moară
Dimă Bancu, moară
Dobre Bancu, moară
Dobre Nicola, moară
Dobre P. Tetre, fierar
Doiciu Gh. Ilie, fierar
Enache Nediu, rot rie
Jeliu H. Gh., lână și darac
Neculai Gh., băcănie
Nicu Șt. Ilie, cojocărie
Sobe M. Dumitru, băcănie
Stoian Banciu, cafenea
Ștefan H. Jeliu, povarnă
Teodorof Colin (Moșt.), moară
Toligogni S. Gh., moară
Țoria Z. Tudor, rotărie
Văliu G. Dumitru, manufactură, bă-
cănie, cafenea
Verban Vălcu, băcănie
Zamfir Ilie, bogaserie

Cara-Orman

Andrei Toma, moară de vânf
Avedic H. Bercu, băcănie
Blot Ivan, moară
Cârpe Hh. moară
Chiriacescu Paul Maior, brutărie
Cuțulencu Simion, moară
Epitrop, Bisericii Sf. Dumitru, câr-
ciumă
Ivanof Gh. Nicola, moară
Ivanof Timoșca, moară
Frații Andrei, abator
Gheorghiuța E. Andrei, peste (en-
gros)
Lebedev Eg. r., cafenea, băcănie
Milstein Moise, băcănie
Sipatchin Rodian, cafenea și câr-
ciumă
Vajoca Iani, cârciumă și băcănie
Vajoca Vasile, pește (en-gros)

Vasile Simionov, băcănie, cafenea,
manufactură
Vasiliu Alexe, abator și peste (en-
gros)
Vasilu Dumitru, cârciumă
Vihocencu N. Iacob, manufactură,
coloniale și cafenea

Carcaliu

Feclist Vasile, cârciumă, cafenea,
b. cănie
Petuhov Teodor, cârciumă, cafe-
nea și măcelărie
Petuhov S. Constantin, tâmplărie

Casimcea

Balciu Păun, cafenea
Bănculescu Petre, finichigerie
Bratu A. Gh. Flore, cafenea
Ciută I. Niță cismărie
Cutarof Constantin, zarzavagerie
Dimonof L. Ivan, moară
Dumitrof Vasile, hămurărie
Enclca Șt., cârciumă
Fincef Iordan, zarzavagerie
Frasina D. Marin, cafenea
Furtună A. Ion, fierar
Gâlea I. Ioan, sticlărie, manufact.,
coloniale, cereale
Gruia D. David, fierar
Ibraim Iusein, cafenea
Ischim Gh., cârciumă
Iorgu Gr. I., marchidan și vinuri
(en-gros)
Lazăr Anton Gh., croitorie
Lizăr I. Toader, croitorie
Mălin N. Ion, cojocărie
Marin Stoiciu, moară
Mașca Ioan, cârciumă
Mocanu R. Enache, mecanic
Mocanu R. Nicolae, cismărie
Moldoveanu Nicolae, fierar
Morțianu Octavian, cârciumă
Munteanu Loghin, cârciumă
Nediu Ivanciu, cafenea
Panciu Gh. Dumitru, fierar
Penu Andrei, moară

Petrof, Dumitru, zarzavagerie
Petrof D. Petre, fierar
Petrof M. Petre, cafenea
Petrof Mihail, zarzavagerie
Sava I. Gh., cismărie
Stănciulescu Ioan, găzărie
Stoianof Tancu, zarzavagerie
Stoiciu T. Mitu, jococărie
Talpân Neculai, fierar
Ternes Iosef, rotărie
Terzi V. Gh. băcnie, cafenea
Terzi V. Petre, cafenea
Topoleanu Niță, fierar
Vagner Carol, cârciumă
Vasile Ivan, moară
Vasile P. Stoiciu, cismărie
Viciu Vasile, fierar

Cataloi

Casican V., moară
Linge Mausine, cafenea
Tănăse S. Tănăse, cân

Cârjelari

Chiriță Dumitru, bogaserie
Ciolmec I. Ioana, bogaserie
Gheorghiu N. Alex., băcănie
Gheorghiu N. Petrea, băcănie
Ion D. Dumitru, croitorie
Ion D. Gh., cismărie
Mihaiu I. Gh., cafenea, cârciumă,
coloniale, manufactură
Mișu Nicolae, cafenea
Placno Bucur, caretaș
Popa Simișn, băcănie
Popescu Nae, băcănie
Scânteu I. Duța, cismărie
Soc „Măcinul“, nisip
Sreabu Dumitru, cârciumă
Suliman Halil, cafenea
Ștefan Marcu Vasile, cismărie
Tomici Nicolae, cafenea
Ven. Ș. Ghiță, manufactură, cân,
cârciumă

Câșla

Anghel A. Petre, povarnă

Constantin Gr., moară
Drăgan Ion, mînărie
Drăgan Șt. Paraschi, moară
Iliescu Ion, cârciumă
Potop Vasile, cârciumă
Slave Ion, moară
Tabanet Toma, moară

Ceamurlia de sus

Bair Șt. Petre, fierar
Bohnea Ilie, moară
Carcu Costea, moară
Constantin Gh. Constantin, fierar
Carcu H. Dima, moară
Constantin Petre, fierar
Constantin V. Bair, fierar
Costea Peni, moară
Crăstin Petre, moară
Cunan Nicola, moară
Deacu Costea, moară
Deresi Marin, moară
Deresi P. Gh. (Moșt.), moară
Dinnnn Balciu, moară
Drenciu Constantin, moară
Drenciu Marcu, moară
Dumitru Hagi Nicolă, cafenea ș,
moară
Escarci I. Gheorghe, cafenea
Escarci I. Nicu, moară
Filu Dumitru, moară
Erații Simion & Petre P. Panciu
moară
Hristu Hrunciu, moară
Ialomof N. Iordăn, moară
Iancu Velicu, moară și fierar
Ivanof Gh. Hun, moară
Ivanof Velicu, fierar
Marinof Dobre, fierar
Marinof Stoiciu, moară
Nicola C. P. Dumitru, moară
Panciu Chirciu, moară
Raiciu Nicola, moară
Simion I. Hristu (Moșt.), moară
Simion P. Vasile, fierar
Stoiciu P. un, moară
Stoiciu Velicu, moară
Vasile Tudor, moară

Velciu Iordan, cereale
Velciu Șt. Dimu, moară

Cerna

Anton N. Dumitru, bogaserie
Anton N. Tănase, bogaserie
Baltagi Emin Memet, cafenea
Baltagi D. Gh., băcănie
Baltagi Gh. Elena, coloniale, ma-
nufactură
Banciu Banu, moară
Banciu P. Chiru, moară
Chiru D. G. Chiru, cârciumă, ma-
nufactură, cășapie și colonjale
Chiru Dumitru, manufactură, coloni-
ale, cafenea și măcelărie
Chiru Tănase, cârciumă
Chiru T. Chiru, darac și băcănie
Chiru T. Nicola, cârciumă
Costea Tănase, măcelărie, cafenea
și birt
Covaciu I. Gh., fierar
Donciu Mincu, zarzavat
Enciu Ivan, moară
Ganea Dumitru, fierar
Ganga I. enku Mitu, fierar
Ganga Ivan Nediu, cârciumă
Genea M. Tănase, cismărie
Ghemoh Vâlcu, cafenea
Hristu Ștefan, cârciumă
Ionescu Maria, băcănie
Iusim Schender, cafenea
Jecu M. Gh., povarnă
Lazăr Tudor, cafenea
Leontina Rusi Maria, nisip
Lungu Nicola (Moșt.), povarnă
Masona Vasile, moară
Matei Jelescu Slave, cafenea
Mavrodin N. Anton, bogaserie
Menciu Petcu, moară
Nalbantlau I. Gh., povarnă
Nebunu N. Gh., darac
Neculai Ioan Anica, cafenea
Nedelcu Menciu, grădinărie
Nedelcu Pavel, zarzavat
Nenciu P. Nicolae, coloniale, ma-
nufactură, cafenea

Nenciu P. Nenciu, coloniale
Nenu Ivan Ilie, fierar
Onda Iani Ican, povarnă
Panait M. Gh., cafenea
Panait M. Ivanciu, cârciumă
Petcu Belciu, apă gazoasă
Petcu N. Gh., cârciumă
Pomac D. Gh. moară
Pomac D. Radu, darac
Soc. anon. Granit, nisip
Stoian P. Gh., cafenea
Stoiciu Nicola, darac
Stoiciu Petrache, cafenea, băcănie,
cârciumă și măcel rie
Stoiciu Șt. Gh., cârciuma
Stoiciu Stoicu, fierar
Stoicu I. Stoicu, cârciumă
Tudorache T. Bndrei, băcănie
Vanga I. Constantin, darac, câr-
ciumă, cafenea, coloniale
Varmiezn P. Petcu, fierar

Chilia -Veche

Andrief A. Ivan, cafenea
Babencu Nichita, coloniale, restau-
rant și cârciumă
Bodos Porfir, fierar
Bondarencu Nichita, moară
Brăileanu A., cafenea, coloniale și
cârciumă
Brânză Ion, băcănie
Brânză Panfil, cafenea și băcănie
Buiucă Petre, cârciumă, măcelărie,
cereale, cafenea
Buri Mihail, pește (en-gros)
Calciușca Vasile, moară
Cerilov Efim, pește (en-gros)
Cojocarui Gh., fierar
Crăciunescu Moisca Larion, moară
Croitoru Meer, hăinărie și marchi-
dănie
Ganea Ștef, băcănie
Ghelea Gr., moară
Fudulu Nicolae, cafenea
Jelescu Dumitru, zarzavaturi
Jelescu Gh., zarzavaturi
Jupanschi Mihail, cafenea și rest,

Lăpușnea David, darac, apă gaz,
și fabrică de ulei
Lesnic Isak, cafenea
Licher Solomon, băcănie
Muha Ion, zarzavaturi
Munteanu Gh., zarzavaturi
Onofrei I. Zucheria, cafenea
Parmar Chiriac, moară
Petrencu Gr., băuturi spirtoase și
cafenea

Popescu Cosma, băcănie
Romanof Trofim, cârciumă
Savlgvshi Trofim, coloniale și ma-
nufactură

Slopce-vici Gară, cafenea, băcănie,
manufactură

Slopcevici Tatiana, cafenea, coafor
Sumila Nichifor, fierar

Sumila P. Terente, băcănie

Șavlovschi Dumitru, moară

Șavlovschi Vasile, moară

Tatianu Ion, cârciumă și cafenea

Teodorof Profim, fierar

Ustinescu Ion, fierar

Ustinescu Petre, moară

Vasilescu S. Teodor, tâmplărie

Velicicu Nechifor, cafenea

Vitemberg Srmca, băcănie, cafen.,
cârciumă și manufactură

Weinstein Mosca, băcănie

Ciuczrova

Andrei Rița, grădinărie

Bonert Adam, curelărie

Colsevschi Iacob, fierar

Costea Ghenu, cismărie

Doncu Boniu, fierar

Dumitru Cristea, cârciumă

Echman Eduard, fierar

Flor Iacob, cârciumă

Hintz Wilhelm, fierar

Marchel Hrim, moară

Mihai Hartion, moară

Taraschivescu, băcănie

Pavel Atiom Ivan, fierar

Porfian Xenofont, moară

Salche Frederic, fierar

Salche F. Wilhelm, rotărie

Schmidt Wilhelm, băcănie

Spiridon Ioan, fierar

Șter Ludovic, tâmplărie

Șter Rheinhold, tâmplărie

Ștoian Grigore, băcănie

Teodorof Colin, fierar

Teodorof Marchel, dogărie

Vlad M. Tudor, cârciumă, ceaină-
rie, coloniale

Vlahu Spiru, moară

Coium-Bugeac

Chiru V. Pena, ceainic, băcănie și
manufactură

Crouja

Bănișor Ion, fierar

Gâlă Ion, cârciumă

Gherghișan Ion, fierar

Gorun Vasile, fierar

Iacobovici Petre, fierar

Ionescu V. Victor, cârciumă

Oltianu Gh., cârciumă

Olleanu Ioniță, cârciumă

Pavel Gh. Marin, coloniale și ma-
nufactură

Petrașcu Șt., c fenea

Dăeni

Aurelian Stanciu, cafenea, manu-
factură, băcănie, cârciumă

Badea Anton, fierar

Badea S. Pavel, brutărie

Banca populară „Dunare”, bancă

Bardu Gh., moară

Bobeia I. Pavel, manufactură și bă-
cănie

Brânzoi N. Ion, băcănie, manufac-
tură, cârciumă

Cloșcaru D. Vasile, fierar

Dragomir T. Gh., băcănie

Glonț Dumitru, bogaserie și băcănie

Grigorescu Stan, darac și teasc

Ichim Dan, fierar

Mihaiu Bucur, darac

Mihaiu C. Cosma, cafea
Militaru D. Pavel, fierar
Minciu Ene, încălțăminte
Minciu Gh., povarnă
Moranu Stan, bogaserie
Onca Gh Mihalcea, băcănie
Pavel P., cojocărie
Popescu Apostol, cafea
Popescu I. Gh., cârciumă, cafea,
coloniale

Stamate A. Dragomir, băcănie
Stanciu Dobre, cârciumă, băcănie
Stanciu Gh. brutărie, cârciumă, b -
cănie

Stoica Gh , povarnă
Tudorancea Gh , băcănie
Tacoiu T Tonca. cism rie
Vlad Eftimie, povarnă
Zamfir Gr., băcănie
Zamfir Ion, brutărie

Dorobanțu

Alexe Constantin, vărărie
Dragomir Niță, pânzărie, lână, darac
vărărie, moară
Drăghici Vasile, căsăpie, cârciumă
și coloniale

Găureanu Gh , cafea
Gurgu Tănase, vărărie
Militaru Ion, vărărie
Munteanu Nicolae, cârciumă, măce-
larie, cereale, băcănie, coloniale

Munteanu S. Gh , rotărie
Mureșanu I. Ion darac și lână
Neculae Gh , cafea
Neculae S. Vasile, cafea
Olteanu N. Nicolae, cafea
Palangă Ion, băcănie
Păcuraru Mihaiu, băcănie
Popa Ș. Șerban, cafea
Săndulache Matei, cafea, manu-
factură, băcănie și măcelărie
Vlad I. Ion, moară cu aburi

Enișala

Cristea Tănase, vărărie
Dumitrache Iacob, moară

Milea Ș. Milea, ceainic
Mitache I. Ilie, moară și povarnă
Mitache I. Vasile, moară
Moise Zaharia, povarnă
Pricop Ion, cârciumă

Eschibaba

Jelescu I. Manciu, vinuie, ceainic,
manufactură, băcănie

Frecăței

Calciu C. Mihail, cârciumă
Calciu Gh. (Moșt), moară de vânt
Calciu N. Dumitru, băcănie
Călin Mitiu, moară
Grecof Gh. (Moșt), moară
Diaconu Const, cafea, băcănie
Moroeanu Gh., moară
Paraschiv H. Stoian, băcănie
Podgorinca Iasco, moară
Rasadof N. Iordan, cârciumă
Seli Mihail, cafea, băcănie
Farmachis Teodor, cereale
Teodorof Vasile, moară cu apă

Greci

Iancu M. Iancu, manufactură, colo-
niale și brașovenie

I. C. Brătianu

Gheorghiu I. Iancu, băcănie
Moraru Ghiță, băcănie
Teodor Iordan, băcănie

Isacceia

Achif Ismail, coafor
Alexandrescu Ilie, cismărie
Alexe Mihale, brutărie
Avram Gh., brutărie
Avram Lazăr, cafea
Balan Alexe, fierar
Barătar Ismail, fierar
Barbăneagr, cârciumă și băcănie
Boiciu Th. Ioana, hotel
Butnariu Dumitru, pescărie

- Camelatos Nicolae, cereale, ape gaze
 și coloniale
 Camelatos Spiru, băcănie și cârciumă
 Caracaș M. Amet, cafea
 Cardaș Gh., cârciumă, povarnă
 Condoliu Leonida, cârciumă
 Constincu Nechita, fierar
 Costache Ion, pescărie
 Diaconescu Ion, măcelărie
 Dlnca Gh., povarnă
 Doroșcencu Martin, coloniale, cafea,
 cârciumă
 Dragoman C., manufactură
 Duduțî Anghel, croitorie
 Dumitru Constantin, cârciumă
 Dumitru I. Dumitru, băcănie
- Jijila**
 Rădălan Enache, povarnă
 Gheolmez Dumitru, băcănie
 Ghiducz Dumitru, băcănie
 Gheorghit: Constantin, fierărie
 Morghinștein Enrico, moară
 Racheleanu Stan, băcănie
 Țăranu Nicolae, băcănie
- Jurilofca**
 Baciforof Nicolae, manufactură și
 băcănie
 Cermogor A. Nepot, tâmplărie
 Chiritoș Moftei, tâmplărie
 Corale P. Ivan, fierar
 Cr sofschi M. Chirilă, moară
 Culca Harin, măcelărie
 Cupcui T. N., încălțăminte
 Cuprian N., stufe, pescărie și moară
 Damian Moise, moară
 Dino C. Echim, darac și lână
 Echim Andrei, fierar
 Eitei Troți & Jora M., cârciumă
 Epifon P., moară
 Erlan M. Timoftei, simigierie
 Feldman Mendel, cârciumă
 Ganilof Ivan, moară
 Gheracopol Sterio, pescărie
 Gheorghiu Panait, pescărie
- Gheorghiu St., pescărie
 Hermidis H. I., pescărie
 Hristu St Gh., cafea, băcănie și
 făinărie
 Iohim Baiazit, băcănie și brutărie
 Ionaru Al Nichita, zugrav
 Ismailescu Macarie, cârciumă
 Ivan I., moară
 Ivanovici Alexandru, băcănie și ma-
 nufactură
 Jeliu D. Jeliu, moară
 Jora Milotoi, moară
 Jora Nichifor, cârciumă
 Jora T. Eftei, pescărie și cârciumă
 Jora V. Palaghina, povarnă
 Manda Constantin, tâmplărie și bă-
 cănie
 Marinov Abram, moară
 Martinov Ivan, tâmplărie
 Martinov Doniș, pescărie și moară
 Matei P. Teodor, ghețarie și pește
 Memet Omer, băcănie și bogaser
 Molai P. Tudor, pescărie
 Molai P. Tudor & Vanona Miha'u,
 povarnă și moară
 Molai T. Ivan, pescărie
 Moftei Anam, tâmplărie
 Naum Raiciu, moară
 Nichifor Iosif, tâmplărie
 Nichifor Ivan, abator și pescărie
 Nichifor Larion, pescărie
 Nichifor V. Gr., băcănie și manu-
 factură
 Nichifor Vasile, moară
 Nicola C. Stoica, moară
 Nios Tara, abator și moară
 Nomolescu P. Luca, tâmplărie
 Parghesian Setrac, manufactură și
 băcănie
 Pavlov Maștei, încălțăminte
 Petrică Nicolae, cafea
 Petrică N. Petre, manufactură și bă-
 cănie
 Petrof M. Mihail, moară
 Platon Feodat, pescărie
 Poch David, manufactură
 Polamof Vasile, pescărie

Popof L. Andrei, moară
Romanof Echim, moară
Romanof Vartolomei, băcănie și
manufactură
Silac Ivan, moară
Simionof Leon, moară
Soldat N. Grigore, băcăn. și ceainic
St. ceanu I. Ivan, tâmplărie
Sopu I. Ivan, tâmplărie
Ștefan Andrei, moară
Ștefanov Izat, ghețarie și moară
Varona Grigore, ghețarie
Varona Mihaiu, pescărie
Varona Sidor, pescărie
Vranceanu Gh. Nicolae, moară
Zaharia V., pescărie măcelărie, bru-
tărie băcănie și ceainic
Zilberștein Iosif, manufactură
Xenofont P. Trofim, moară

Lascar-Catargiu

Borisov Constantin, coloniale și
făinărie
Ciocca Constantin, cafenea și câr-
ciumă
Metrofan Andrei, cafenea

Luncavița

Antohi Marin, coafor
Burghilea Petrache, tâmplărie
Cupuș Sidor, povarnă și băcănie
Cupuș Stamate, băcănie
Ene Iancu, fierar
Ene Iorga, fierar
Franciscaio Manole, tâmplărie
Gheorghiu Tasi, băcănie
Ionescu Panait, croitorie
Ionescu Zamfir, băcănie și povarnă
Iorga Trandafir, povarnă și zarza-
vaturi
Malcea Constantin, băcănie
Malcea Sandu, zarzavaturi
Mazochi August, moară
Mihail D. Nicolae, brutărie
Mihailidis Ștefan, cafenea
Paraschiv H., cismărie

Spiru Nicolae, băcănie
Ștefănescu Leon, băcănie
Zavadnic N. Spiru & Constantin.
uleiuri, darac, ind. morăritului și
a lemmului

Malbut

Feraru R. Dumitru, fierar
Ilinof V. Ivanciu, cârciumă
Ioniță Ion, cârciumă
Irimia Ivan, băcănie și cârciumă
Pavel T. Pavel, cârciumă
Popescu I. Ion, cafenea
Radu Ștefan Ion, tâmplărie
Secui Gh. Nicolae, grădinărie

Malcoci

Burada T. Vasile, cafenea
Nae Grigore, cârciumă și băcănie
Secăreanu N., moară
Schmidt Ulrick, moară
Trofin Toader, cafenea
Tucserer Dămenic, fierar
Tucserer Iosef, cafenea, cârciumă
și băcănie

Mahmudia

Asan Ghengi, bragagerie
Babacu Mihail, ulei (fabr.)
Bacalu Maxim, povarnă
Cârlig Nicolae, povarnă
Chiger D. Rahmit, băcănie
Chiger Sainr, băcănie
Cohen Bercu, băcănie
Dănilă C. Ioan, moară
Duță Nicolae, moară
Duță N. Alex., moară
Epifan Evlampi, grădinărie
Franțuzu Petro, cafenea
Fraim Nuți, cafenea
Gheorghe D. Ilie, cismărie
Haimovici Leibu, cherestea
Haimovici Rivin, marchidan
Herșcovici David, cafenea
Istrate N. Ioan, moară
Turco Nichita, moară

Iusuf Agi, brağagerie
Ivanof C. Iacob. băuturi spirtoase
Ivanof Haralambie. moară
Marin Toader cărciumă
Naum Dumitru fierar
Naum D. Teodor. fierar
Nedelcu Stoian moară
Nicolai D Vasile, brutărie
Oprea Vasile, moară
Popovici Vasile, b. cănie
Știrbu Ștefan, moară
Șuliman Emin. bragagerie
Teodorescu Gr., băcănie
Teodorof S. Irina, manufactură, ca-
fea coloniale

Măcin (Ghecet)

Acighiozian Ervant, stofe
Albu Gh. Ion, birt
Alexandru Iane, cereale
Anghel Petrache hăinărie
Anghelof I. Marcu, birt și încălțăminte
Antonescu Pavel. birt, cereale, bru-
tărie și moară
Aslan Enachi ape minerale
Açenteld Ițic. vinuri și spirt
Balotă Hh. fierărie
Banciu Dumitru măcel rie
Barbu A. Ion, birt
Bolocan Ilie, cafenea
Burghilea Panait încălțăminte
Chiazim Bezat. cismărie
Chiriță Tănase, zarzavaturi
Chircașe Ioan povarnă
Chircașe M. Oprea fierărie
Crăciunescu Al. Spirn, coloniale,
manufactură, cereale
Crăciunescu Ioana cofetărie
Cristea Nicolae. cofetărie
Dant Sigri, cafenea
Dima Iordan zarzavaturi
Dobre Dumitru șuncărie cărciumă,
măcelărie
Dumitru Andrei, mașini pentru va-
poare
Eiub Sali, hămurărie

Eiub Hamid, cafenea
Elias Iancu, cafenea
Enciu Enache măcelărie, cereale și
vite
Felea Ion, cereale
Filțescu Mihail, farmacie
Gândac Ion povarnă
Georgescu Ion, înc. lțăminte
Ghem Ilie, zarzavagerie
Gheorghe Petrache tâmplărie
Cheorghiu Elena, hăinărie
Gheorghiu Tudor mașini pentru
vapoare
Haimovici Moise, sticlăzie
Halaciu Ion, cărciumă, hotel birt-
nie și cereale
Haramis Iani. căramidă (fabrică),
coloniale, măcelărie, manufactură
Herman Elias, cereale
Ibraim Husein Memet, b. cănie și
mărunțișuri
Ion Alexandru, cărciumă, bodegă,
restaurant, cafenea coloniale și
cereale
Ionescu T. birt
Jalea Maria, birt
Licudisti Panagi, brutărie
Manole Ion, birt
Matelovici Vicențiu birt
Maxim Nicolae, bragagerie
Memet Serif, cafenea
Mihail Gh., birt
Mihailof Ioana, cofet rie
Milea Dumitru, coafor
Milea Gh., coafor
Mitef Micu, birt și cereale
Mitiu Iordan, fierărie
Moldoveanu St. fierărie, coloniale
și manufactură
Moroianu Niță, birt
Mustafa Elias, încălțăminte
Nedelcu Gr., hăinărie
Negrescu Marioara, farmacie
Nicolae Ivanciu, încălțăminte
Nicolau D. Tănăsache, băcănie și
cereale
Omar Hani, zarzavaturi

Opreanu Marin, găzărie
Opriș Valeriu, băcănie
Panait Maria, moară
Pastramagiu Mogârdici, cereale și
băcănie
Podimatopol D., cereale
Popa P. Niculae, birt
Rause Matilda, pielărie și tăbăcăr.
Simion I. Ene, fierărie
Sopu St., cofetărie
Sticlaru Niță, cârciumă restaurant,
coloniale
Stoenof St., birt
Stoian P., zarzavaturi
Sulea Nicolae, birt și cereale
Sohn Gh. Ștefan, băcănie, vinuri,
și băuturi spirtoase
Ștefan Tudor, măcelărie
Tănase F. Tănase cereale
Tănase Hristu, cofetărie
Tănase S. Tănase, fierărie
Tănase Plăeșu, fierărie
Toader Constantin, cofetărie
Toader C. Filip măcelărie
Toader Vasile, fierărie
Teodorescu Gh., birt
Teodorof Penciu, zarzavaturi
Topolreanu Gh., cereale și cafen.
Vasilianos Panaghi, măcelărie
Vădineanu Nicolae, zarzavaturi
Vătafu Ion povarnă
Voica T. Gh., băcănie
Vularis Atanase, birt
Vularis Constantin, birt

Maidanchioi

Barbu Ion, moară
Cutorof Constantin (Moșt.), moară
Ghem Ștefan Ivan, ceainic și bă-
cănie
Gheorghe Moș Gh. (Moșt), moară
Ion Gh Ion, cafenea, băcănie și
măcelărie
Nistor Nicolae, moară
Panait Iordachi, moară
Pavel Simion, ceainic și băcănie
Pormal T. Gh., moară

Pornelă Toader, moară
Rust Emanoil, moară
Timofti Constantin, moară
Trandafir Gr. moară
Țintea Ion (Moșt.), moară
Vatici Vasile, moară

M. Kogălniceanu

Bonin Dumitru, cafenea
Burlacu N. Gh., cafenea
Chirciu A. Ivan, coloniale și ca-
fenea
Constantin T. Ion, cafenea
Delciu S. Nedelciu, moară
Deriși P. Dumitru, moară
Filip D Dumitru, moară
Gociu D. Gociu, cârciumă
Ionescu Constantin, cârciumă
Ivanof Chirciu, moară
Jeliu Tănase, cârciumă
Jeliu V. Iordan, cafenea
Manu Dinu, cârciumă
Oium H. Hagi, moară
Băileanu Ion, cârciumă
Tașu H. Nicola, cârciumă, cafenea
și băcănie
Teodorof I. Mihail, moară
Tudor M. Ștefan, băcănie și ceain

Mircea - Vodă

Ali Ablachin, băcănie
· hiriță Murin băcănie
Dorosu D. Vasile, băcănie
Gazi Abdul Cheamil, cafenea
Glodeanu Niculae, băcănie
Miron M. Baiciu tâmplărie
Moglan Constantin, băcănie
Obrescu Iordache, fierar
Trucă M. Mihalache, băcănie
Vlădeanu Gh., băcănie

Moru-Ghiol

Apostolache Dionisie, cafenea co-
loniale manufactură
Bolocan Marcu, cafenea, coloniale,
manufactură

Bolocan M. Parasca. cafea
Carpo A. Gherasim, fierar
Crăciun V. Constantin, moară
Cusurcă Tudose. moară
Grigore Hrișa, cafea
Grosu Damian. ulei (fabrică)
Husarencu Larion, manufactură, ce-
reale coloniale

Ilief Trifan, moară
Ismailescu C. Vasile, cârciumă
Ivanof Carpo, moară
Ivanof F. Ivan, cârciumă
Luchian Yrem, pietre
Memetis Memet, manufactură ca-
fenea cârciumă, coloniale
Musei Dementi, pește
Ostri I. Boris, băcănie
Ostri Crum, cârciumă, cafea
Parjene Gh., moară
Pavlov I. Feodot, măcelărie, manu-
factură, băcănie, cafea
Petre Grigore, cafea, băcănie
Roșca Simion, moară
Sărghiobanu Ion, moară
Scripcaru Timofte, moară
Sezonov Iosif, băcănie, cafea,
cârciumă
Simionof Raion, cafea
Teodorof Timoșca, cafea
Tertișcă Axente, cafea, manufac-
tură, cereale coloniale, brutărie
Timoș Alexe, moară
Tirbișon, Axente, cafea
Trofin Nichită Dementi, fierar
Vasiliade Toma, cârciumă
Veverache Nicolae, cereale manu-
factură, cafea, coloniale

Niculițel

Alexandru C. Vasile, băcănie și
hămurărie
Bogdan T. Bogdan, băcănie
Bondărică Sava, moară
Boroș Dumitrache, moară
Casian Nechita, fierărie
Chircor Sarchiz, povarnă
Dascălu I. Hristu, băcănie, manu-
factură și cafea

Dălcăran Andrei, cojocărie
Dimopol M. Haidi, cafea, băcănie
Dobref Hristu, povarnă
Enim Marin, povarnă
Flamaropol Haralambie, povarnă
Ferdimo Tudorache, cârciumă
Ferdimo D. Anastase, cofetărie, li-
brărie și băcănie

Georgescu N. Ionel, cismărie
Gheorghiu Hindor, grădinărie
Goșpodin Nicolae, cafea
Grădinaru Ilie, povarnă
Grecof I. Niculina, povarnă
Grigoraș Tănase, povarnă
Ion Enache, manufactură
Ivanof L. Enache, cafea
Jecu D. Ion, povarnă
Lazăr Vâlcu, cafea
Marinescu Gh., băcănie
Mâța I. Hristache, povarnă
Mihail D. Vasile, băcănie
Milea Șerban Preotu, moară
Mițu Marin, povarnă
Moldoveanu Gh., cârciumă
Moldoveanu Nicolae, moară
Niculescu Andrei, povarnă
Ohan Sarchiz, brutărie
Pascale S. Vasile, tâmplărie
Petcu S. Gh., dogărie și băcănie
Petcu Stoian, povarnă
Popescu Costică, cojocărie
Popescu C. Maria, cafea
Popescu Spiru, băcănie
Raznatof Ecaterina, povarnă
Sava Stamate, băcănie
Simion Vasile, povarnă
Smit Hristu, moară
Stanciu M. Dumitru, manufactură
Ștefan Alexe, cârciumă
Ștefan Gh. Ivan, băcănie
Ștraser Carol, povarnă
Sondrea Alexe, fierar
Ștefan Alexe, măcelărie
Tair Etem, coafor și cafea
Tatu Nicolae, cârciumă
Teodorescu Constantin, fierar
Teodorescu Iacob, băcănie

Z. WEINŠTOCK FIU

Strada Carol No. 10

Constanța

Magazin special cu P.lării
barbătești, Blănuri, Haine de
piele, Pardesiuri, Impermea-
bile, Raglane și Articole de
voiajiu

Toma I. Marcu, povarnă
Toma Uzum Petrache, povarnă
Tonciu H. Nicolae, băcănie
Tudor Vasile, fierar
Tunoneanu Ștefan, cafenea
Turtei D. Ion, povarnă
Vasile Mihail, băcănie

Ortachioi

Glodeanu Nicolae, cârciumă
Gurbanof Menciuc, grădinarie
Muhtar Naveam, cafenea
Neașu Ion, băcănie
Nicolă Gh., moară
Oflender Mihail, fierar
Sahacian Agop, cafenea, bragager.,
și coloniale
Strejan Nicolae, cârciumă
Tăbăcaru V. Gh., băcănie

Ostrov

Andrei I. Ghiță, cafenea
Apostol T. Dumitru, cafenea
Baba C. Gh., băcănie și cafenea
Boeru Gh., cereale, moară manu-
factură, coloniale și lână
Bolbonamu Dumitru, moară cu a-
buri
Coname Ștefan, cafenea
Cornică V. C., bogaserie și băcănie
Dumitrof Iordan, fierar
Fieraru St., fierar
Georgescu Dumitru, băcănie și câr-
ciumă

Gheață Niță, grădinar, moară
Glonț Marin, bogaserie și băcănie
Ionescu F. Ion, băcănie
Ionescu G. Ghiță, cafenea
Iorgu St. Mitu, moară și băcănie
Leonida M., lână, bogaserie, darac
Lică Nicolae, moară
Lungu Nicolae, birț, băcănie, ca-
fenea

Marinescu S. Vasile, băcănie
Neașu T. Tatu, cafenea
Neașu Vlad, moară
Nichifor Ion, moară
Păun Dumitru, bogaserie și bă-
cănie
Pătea I. Ioan, cereale
Reidistor V. Gh., cafenea
Roșu Anghel, povarnă
Roșu Ion, cârciumă
Stoian P. Nicolae, brutărie
Stivmuceanu Nicolae, povarnă
Tăslăngeanu Ion, lână și darac
Trandafir T. Ion, băcănie și ma-
nufactură
Toma Leonida, cârciumă și băcănie

Parches

Costea Luchian, moară de vânt
Luchian Nichita, moară de vânt
Mihaim Petre, cârciumă
Mutilică Manea, băcănie
Silav B. Vasile, băcănie și cafenea

Pecineaga

Bacal Gh., băcănie
Banca „Populara“, bancă
Biserică Giurgea, povarnă
Chincă Glt. Vasile, încălțăminte
Daniel Ștefan, brutărie, vinuri, co-
loniale, cereale și măcelărie
Dănilă St. Elena, cafenea
Dinu Matei, cafenea
Danciu Mincu, zarzavat
Dumitru Cristache, cojocărie
Gavrila Gh., cârciumă
Merlan N. St., manufactură, colo-
niale și cârciumă

Mocanu M. Sasu, cafenea și cârciumă
Modroi S. Nicolae, rotărie
Oprea D. I. Călin, povarnă
Pană Ivanciu, zidar
Perea D. V. Mitu, brânzărie, căsăpie, manufactură, cereale și coloniale
Perea V. Tudor, zarzavat
Rașcu Chirciu, zarzavat
Șerban St Gh, croitorie
Șlicea T. Iorga, băcănie
Soc. „Sf. Nicolae“, pânză
Ștefănescu Nicolae, băcănie
Tase Gh. P. Maria, darac

Periprava

Ciripencu Achim, băcănie
Ditcov Ștefan, manufactură, coloniale și cârciumă
Mladmitov Gr., băcănie și colon.
Nichiforov Platon, tâmplărie
Saraiov Ignat, cafenea
Sepatchim Lavrente, tâmplărie
Serghei Pimon (Moșt), bogasier
Serghei P. Iacob, băcănie
Sotnic Atanasie, băcănie
Suhof Dimof, băcănie, manufactură, cafenea
Trincă Stan, procur. Soc. pt. pescuit și scule pentru pescuit
Ușor G. Marin, coloniale, cafenea, manufactură
Varabiev Vlas, moară

Posta

Lungu Vasile I, cârciumă, coloniale, cafenea

Principele Carol

Ciobanu Stoian, cârciumă
Cojocar Gr., cârciumă
Damian V. Miron, ceainic și băcănie
Dorofein Mihalache, moară de vânt
Icn St. Andrei, cârciumă

Nichifor Alexe Ileana, cafenea
Nichifor Ion, moară de vânt
Rădan Dima, cârciumă și grădin.
Răileanu Iacob, cârciumă

Principele Nicolae

Machedon Nicolae, cafenea
Pascale Alexe, cafenea
Pavel Stan, povarnă
Serbu Vasile, coloniale și cârciumă

Rachelu

Deirmengian Gaspar, mărunțișuri, cafenea, băcănie și coloniale

Ramnic

Anghel Nicolae, moară
Belu I. Voicu, cârciumă
Cojanu Vasile, povarnă și hămurărie
Constantin P. Gh, cafenea
Cozolovschi Ilifit, fabrică de ulei
Cristof Abram, grădinărie
Dănățescu Tatu, fierar
Donciu A Hristu, marchidan
Filip R. Radu, cârciumă
Grosu N. Radu, cârciumă
Hofart Iohan, fierar
Ignat Jeciu Ignat, fierar
Ivanof Calciu M., moară
Ivanof Petcu, zarzavagerie
Lambert Bandek, fierar
Leca Dragomir, fierar
Marinescu Nicu, cafenea
Manef H. Gh., moară
Mustafa Oap, cafenea
Nistor I. Ștefan, vinuri en gros
Petrișor Ilarie, croitorie
Roșculeț Voicu, zarzavagerie
Sarchizian Măgărdici, cafenea
Stoian Anton, bragagerie
Stoian Marin, zarzavagerie
Terente Tnirotei, moară

Regele Ferdinand

Dobre Sotir & Mihailov A. Manole, manufactură și coloniale

Roseti

Bacela Alexe, marchidan
Chiselev Ivan, moară
Gheorghiu Haralambie, moară
Grigoriu Alex., marchid și cafen.
Pacera Iuhim (Moșt.), moară
Petrov Ivan, cafenea, pește și marchidănie
Roșca Dumitru, moară
Savlovschi Timoșca, fierar
Teodoru Nicolae, marchidan
Ușatencu Nichifor, moară
Ustinescu Alexe, fierar
Vâlcu Ilie, moară

Sarichioi

Cutoi N. Tudor, manufactură, băcănă și ceainic
Dulma I. Simion, ceainic
Dunaer Mihail, cârciumă
Lorion Sava, cârciumă, băcănă și pescărie
Liferi A. Agop, tâmplarie
Minaer Iacob, băcănă
Minciu Iordan, băcănă
Popescu D., cafenea, coloniale și cârciumă
Popov A. Ivan, băcănă
Rășcanu D. Atanase, pescărie
Saveli Petre, fierar
Simionov A. Maxim, ceainic
Slavaschi I. Nichita, rotărie
Tanase Gh., fierar
Timoftei M. Gherasim (Moșt.) moară de vânt
Vasilief Ana, băcănă
Vasilii A. Asip, băcănă, manufactură și ceainic

Sarighiol

Blumenfeld Iana, cafenea
Bumbac I. Ion, moară
Caramangiu Grig, cârciumă
Cazacu Toader, cârciumă
Condrea S. Dumitru, cafenea
David N. Ion, moară

Dobrogeau R, Niolae, fierar
Dumitru E. Dumitru, cafenea
Dumitru Florea, moară
Florea A. Emilian, fierar
Florea Ene, povarnă
Fuiorea I. Ion, cârciumă
Jalbă D. Dumitru, cârciumă
Leibovici Moritz, băcănă
Manole M. Pintilie, moară
Marin I Constantin, povarnă
Marin T. Ion, moară și povarnă
Miron & Iacob Nedelcu, moară
Nedelcu I. Ion, moară
Răduș V. Constantin, cafenea și ceainic
Vâlcu Ștefan, fierar

Sarinasuf

Abduraman Ali, cafenea și băcănă
Andrei Griore, cofenea și băc. n.
Coliu Dumitru, moară
Coliu Ivan, moară
Coliu N. Coliu, moară
Durbala Gh. Ștefan, moară
Giamil Amedi, băcănă
Ghemis Alibec, moară
Ghiban Nicolae, fierar
Marcof Minciu, cârciumă
Pascale S. Emilian, cârciumă
Pascale S. Gheorghe, cafenea
Pascale S. Pascale, moară
Simion Coliu, moară
Simion St. Iacob, cârciumă
Stoian Crum, fierar
Terzi D. Panciu, cârciumă
Ungureanu Alexe, moară
Uncu Ion, moară
Uncu Sava, moară

Japy, Viellard, Herzog & Co.

CERNAVODA

Fabrică de șurupuri, buloane, nituri și pialife

Sf. Gheorghe

Antoniou Aslan, bogaserie
Antonin Gh., cârciumă, cafenea
Antoniou Nicolae, bogaserie
Catrachile Iani, b.c.nie
Comache Gh., măcelărie, cafenea
Constantin Iancu, măcelărie
Constantin V. Constantin, pește și brutărie
Cornei Varvara, pescărie
Cosmin Mihail, comisionar
Luchian Efrim, pescărie
Moșuzov Simion, tâmplărie
Pepeajinic Ioan, tâmplărie
Samoilă Chirilă, pescărie
Simitopol Moscu, măcelărie
Simitopol N. (Moșt), cafenea
Talanof Vasile, făină en-gros

Sfiștofca

Varabiev Domică, manufactură, cafenea, băcănie

Slava Cercheză

Artamon Iliev, băcănie și cafenea

Slava Rusă

Borisov Evdochim, moară
Bratu Dumitru, băcănie
Butică Nicolae, băcănie și cârc.
Chelbus Marin, băcănie, mărunțișuri, fierărie
Chiru Alex., băcănie, cârciumă
David Nechita, moară
Demidov Nicon, moară
Efimov Isac Teodor, cafenea
Egor Simion, moară
Ebdochim Axente, rotărie
Gheorghe I. Ștefan, băcănie, cârciumă, cafenea, manufactură
Gherasim Costea, moară
Gherasim Grigore, rotărie
Grigore Teodot, moară
Ignat Ștefan, moară
Ilici Ivan Egor, moară
Ivanof Mihail, moară

Larion I. Trofim, rotărie
Lazăr M., fierar
Leahu V. Nicolae, fierar
Leahu V. Lazăr, fierar
Lesghei Larion, băcănie
Macarof Atanase, moară
Macarof Lazăr, fierar
Mănăstirea Uspenia, moară
Merculof Foca, rotărie
Merculof Teodor, moară
Moslef Andrei, moară
Nazar Maxim, fierar
Nechita P. Nechita, tâmplărie
Nestor M. Dumitru, exploatare de păduri
Petrof Nestor, băcănie
Procop P. Simion, băcănie
Silvestru Ioan, fierărie
Silvestru Macar, morar
Silvestru P. Sava, morar
Simion Nicolae, morar
Soare Petre, băcănie și cârciumă
Stanciu P. Ioan, rotărie
Stoian Cristu (Moșt), moară
Șerban Marin, bogaserie
Ștefan Tadei, fierar
Vasilis Miron, fierar
Zdreanță Petrea, băcănie

Somova

Alexandru Șt. Alex., cârciumă
Bonțoi I. Dumitru, moară
Bujor Ștefan, povarnă
Capugiu I. Dumitru, cârciumă, vinuri, băcănie, cafenea
Cosorici V. Miliu, povarnă
Dobre G. Marin, manufactură, măcelărie, băcănie
Ene G. Timolte, moară
Epure Andrei Grigore, cârciumă, băcănic, cafenea
Ganllă Gh., fierar
Gurmală Zamfir, moară
Graur T. Petre, ceainic
Iliescu Nicu, băcănie
Lazăr Ion, coloniale, ceainic
Masgrat Nicolae, fierar

N. MIHĂILESCU

- Pielărie -- Inoăltăminte -

Constanța

Strada Carol No. 17

Pascale T Ion, cafenea, băcănie
Plângă I. S, lemnar
Ștefan Dumitru, cârciumă
Tătaru N. Dumitru, moară
Teodorescu Ioan, dogărie
Tremurici Vasile, b. cănie, cafenea
Zane Gh., var (fabrică)

Sulina

Actuf Zulfi, brutărie
Adelina Ilie, cismărie
Aga Iusuf Hagi, cafenea
Agopian M., cafenea
Albin I., opincărie, mobile, mărun-
țșuri
Alferis Iani, măcelărie
Ali Cglu Izet Iuseim, plăpumărie
Anghelatos Spiridon, băcănie, bere,
biuturi spirtoase și restaurant
Antonof Vasile, cârciumă
Artin Avachian, coafor
Asanof Garabet, ceasornicărie
Atperos Stamate, cofetărie
Augustin Alexe și Dumitru, băcă-
nie și cârciumă
Avgherinos Gherasim (Moșt), ti-
pografie
Avgherinos Socrate, expediție și co-
mision
Avramidis Paraschiv, cârciumă și
restaurant
Baltazof Moisisi, cârciumă și res-
taurant
Bozi. Ai Iani, cafenea
Bălanu Vasile, bucătărie, lăptărie,
manufactură și librărie
Blank Rudolf, băcănie
Bohos Garabet, cafenea
Braunstein Herș, galanterie
Buiuca C. Iani, măcelărie

Burcov Vasile, fierar
Buria Marcu, grădinărie
Caioglu Gh., brașovenie și coio-
niale
Caliga Gherasim (Moșt.), cârciumă
Caligios Dimitrie, băcănie
Caloghero V. Iosif, lemne de con-
strucție
Camberis Aristide, băcănie
Camis Th. Mihail, coafor
Canela Mihail, brutărie
Carabela M. Dumitru, croitorie
Caraiani Mihail, coafor
Catanidis Iani, croitorie
Catulis Paraschiv, frizerie
Catulis Miniotachi, tâmplărie
Cenghia Anton, băcănie și cărc.
Cherculos Vasile, cârciumă și co-
loniale
Chiriachide Otto, varieteu
Chiriacos Artin, cafenea
Ciubotaru Teodoru, lemnărie
Cadiade Gh., brutărie
Cochinos Constantin, hotel și câr-
ciumă
Cochinos Panaite, croitorie
Comis Mihail, frizerie, articole de
toaleta și librărie
Constantinescu Virginia, farmacie
Corachi I. Aristița, preocupet
Costăchescu, Neagu, băcănie, co-
loniale, cafenea
Cravtov Axenie, cafenea
Crivăț Radu, cârciumă, birt, băcăn.
Culică Moise, cismărie
Cuzulidis Elefterie, coafor
Delimachie Stelio, opincărie și cis-
mărie
Deniuris Manole, clădiri și che-
restea
Diamant Lazăr, marchidan
Draculis I. Andrei, comision, ce-
reale, agenție de vapoare
Drăghicescu Ioan, librărie
Dulgher Gheorghe, agenție de va-
poare, cafenea
Echimov Petcu (Moșt.), moară

Ecmegian Avram, cofetărie, cafen.,
 manufactură, galanterie, colon
 Ecmegian Hacic, ape gazoase
 Ecmegian Aron, cafenea, bombo-
 nerie, cârciumă
 Farduli Dumitru & Vicențato Ate-
 neu, măcelărie
 Foca Anton, cârciumă, hotel
 Ferendino Dionisie, băcănie
 Floratos Papa Tudose, băcănie, a-
 genție de vapoare
 Franciote Eduart & Co., comision,
 agenție de vapoare
 Garbis Gherasim, cereale, cârnăță-
 rie, coloniale
 Garbis O., cârciumă
 Garbis Haralambie, cârciumă
 Garbis P. Vasile, cismărie
 Gâscă Elefterie, cârciumă
 Gheorghiu Gheorghe, fotograf
 Gheorghiu Polimen, băcănie
 Goldemberg Avram, ibrișim
 Grimberg Filip, sticlărie
 Grimberg Moise, manufactură
 Gutman Marcus, cafenea
 Hagiopol Atanase, agent. de vap.
 Haiduși Gh., cafenea
 Hariton Mihalache, pescărie
 Hariton Mihai, cârciumă, băcănie,
 cafenea
 Horiu Nazarian, încălțăminte, ma-
 nufactură, galanterie, cismărie
 Iani Bozatis, manufactură, galante-
 rie, mărunțișuri
 Inghezis G. Gherasim, comision,
 agentură și închirieri de vap.
 Ioanidi G. Constantin și Diamandi
 L., manufactură, brașovenie, bă-
 cănie
 Ioanidi G. Constantin, manufactură,
 brașovenie, băcănie
 Iusuf C., băi de aburi
 Jalbă Elefterie, cârciumă
 Lichiardopol I. Gherasim, agenție
 maritimă, cârciumă și berărie
 Lichiardopol Spiru, cârciumă
 Licurgos Iani, măcelărie
 Licurgos Nicola, cafenea
 Liopidis Diamandi, brașovenie, ma-
 nufactură, băcănie
 Lujanschi Pavel, brașovenie
 Macsut Efendi Suliman, băcănie
 Marcarie Manole, băcănie
 Marcarie Teodor, grădinărie
 Marcopol Gherasim, băcănie
 Marcopol Panaghi, fructe, zarza-
 vat, mărunțișuri și băcănie
 Margulis Demostene, cârciumă și
 birt
 Mateescu Stan, cofetărie și cafenea
 Mielstein Moise, pescărie
 Melanos Mihai, fructe, băcănie și
 zarzavat
 Memet Sadăc, atelier de lemnărie
 Mesigis Iani, cofetărie
 Munulas Mihail, brutărie
 Murioti Fofi, băcănie
 Musiu Hristu, băuturi spirtoase
 Naciopol Toma, brutărie
 Neuman Marcu, cârciumă
 Nicolau Papa Iani, croitorie
 Nicolau Papa Simo, cismărie
 Pelivanof Hariton, cafenea
 Panaiote Mihale, brutărie
 Panici Jak, marchitan
 Papadopol Spiridon, varieteu
 Papadopol P. Gh., croitorie
 Papanicolau Ioanis, confecțiuni de
 haine bărbătești
 Paraschiv Ioan, băcănie
 Parparias N. Dionisie, hotel și câr-
 ciumă
 Patrighios Dionisie, brutărie
 Peteros Andrei, cafenea
 Perușco Mih., aprov. de vapoare
 Perușcu Petru et Salicici Eug., a-
 prov. de vap. și agent. marit.
 Pelichios Constantin, băcănie
 Pichios Constantin, cârciumă
 Platonis Nicoli & C Lascaridis, a-
 genție de vapoare
 Potamino Haralambie, cafenea
 Prascos Dima, deposit de cherest.
 Prija Sivila Evangheli, brutărie
 Rabinovici David, coloniale și mo-
 bile

Yervant Beyazdjian & Co.

MAGAZIN DE FIERĂRIE

CONSTANȚA

Strada G-ral Lahovari, 4

(colț cu Ștefan cel mare)

Raizi S. Stavru și Raizi S. Matei, coloniale și bogasierie
Riza Dumitru, cofetărie
Rosenblat Carol și Herman, comision
Rosenberg Ionăș, băcănie
Rozis Rafaiel, coloniale, mobile, mărunțișuri, bijuterie
Rubanos Iani, cafea
Rubanos Vasile, depozit și cărc.
Rubatus Aneta, cârciumă, restaur., băcănie
Rubatus Dionisie, cismărie
Santoreniu Alexandru, cismărie și opincărie
Sava Simion, bogasierie
Spatan Iuliu, farmacie
Scorda Gh., brutărie
Senealis S. Panaiote, cruitorie
Simionidis Iani, lăptărie, cafea, băcănie, birt, cârciumă
Singros George, comerț și agenție de vapoare
Stroia Ioan, băcănie
Survanos Dionisie, coloniale
Survanos Gh., ape gazoase
Survanos Odiseia, coloniale
Svoronos Dionisie, băcănie și cismărie
Ștefăniță Atanase, brutărie
Ștefăniță Constantin, brutărie
Ștefăniță Dionisie, brutărie
Tomazu Gh., cafea
Tomazu Stamate, cafea
Țingros Iani, cafea
Vasilii Hristu, cafea
Vasilii Nicolae, brutărie

Vasilopulo D., băuturi spirtoase, cafea și coloniale
Veisman Marcu, depou de lemne
Velisco N. Mihail, restaurant, cafea, băcănie
Vicentatos Gherasim, măcelărie
Vidovici B. Grigore, fierar
Vidovici Mihail, fierar
Vlahopol Matei, coloniale, cafea, sticlărie, cârciumă și librărie
Vlahos Anastase, brutărie
Watson & Youell. expediții
Zafiropol Eleft. et Marcu, băcănie
Zafiropol Marcu, coloniale, cafea, manufactură
Zafiropol Panait, cruitorie
Zafiropol Teodor, cismărie
Zafiropol Zamfir, ape gazoase
Zavradinos A et Simonide I., cârciumă, restaurant
Zaverdinos Alexe, cârciumă, restaurant, cafea
Zinzelovski Simion, fierar

Telița

Avimos Grigori, mobră
Colinov Dănilă, cârciumă
Chirilov Serghei (Moșt.), moară de apă
Constantin Vasile (Moșt.), moară de apă
Iliev S. Vasile, cârciumă
Miftode Ioan, băcănie, galanterie și cafea
Sava R. Petre, moară de vânt
Spac Filimon Frosina, cafea și ceainic
Velicu H. Ivanciu, moară, faină, cereale

Topolog

Beschia Dumitru, manufactură, coloniale, fierărie, pielărie, brașov.
Costache Stan, coloniale, manuf., măcelărie
Miron Dumitrache, manufactură, cafea, măcelărie și băcănie

Pandrea Ion, fabrică de dimie, încălțăminte, manufactură
Vlad Ion, băcănie, manufact., măcelărie, cafenea

Traian

Burghel C. Vasile, cafenea
Gheorghe Chiriac, fierar
Mocânașu I. Ilie, cârciumă, grădinarie, moară
Staicu Gr. Vasile, cafenea, cășăpie, cârciumă, manufactură, băcănie
Viciu Dobre, zarzavaț, băcănie
Vlad I, Marin, pânzărie

Trestenic

Stoian Rădița, băcănie

Turcoaia

Ciulei St. Vasile, ceainic, băcănie, măcelărie
Deal Iacob Soc. Coop., băcănie și articole de brutărie
Iorga S. Marin, coloniale, manuf., cafenea
Morescu Obert, măcelărie, cârciumă, coloniale, brutărie și manufactură
Slabu Dumitru, ceainic, cășăpie, băcănie, vinuri

Urumbei

Bucur N. Nicolae, cârciumă, coloniale, cafenea
Nicola T. Vasile, coloniale, cafenea, cășăpie, cereale, manufact., brutărie
Păunescu I., manufactură, cereale, coloniale
Popa N. Gh., coloniale, manufactură, cârciumă

Vasile Alexandri

Bratu Marin, cafenea, coloniale
Calciu Ivan (Moșt.), moară

Calciu I. Dumitru, moară, fabrică de ulei, darac de lână
Coliu Ganciu (Moșt.) moară
Coliu Vâlcu (Moșt.), moară
Duma Pantelimon (Moșt.), moară
Gândac Petre, cafenea
Memet Iocub Hagi, cafenea
Mihail P. Mircea, cafenea, băcănie, manufactură
Ștefan Nicolae, moară
Vasile Andrei Ioan, cârciumă
Zaharia Potache, cârciumă

Văcăreni

Bădulescu Ghiță, băcănie
Chiron Gh., băcănie
Farazică Nicolae, băcănie
Ivănciu Lazăr, băcănie
Mazochi Victor, moară
Mihăilescu Vasile, băcănie
Neculai Tudorache, băcănie
Neculiță Gh., povarnă
Pascu Stroia, băcănie
Păun Dumitru, oale (fabr.)
Racheleanu Tanasache, moară
Țăranu Iordache, dogărie
Vasile Petrea, tâmplărie

Zebil

Anincici Dumitru, moară
Basciev Constantin, moară
Bunescu C. Marina, cafenea
Caraivan Gh., moară
Cartoafă M. Ion, fierar
Cartoafă Marin, povarnă
Calin E. Enciu, moară
Calin E. Slave, povarnă și moară
Ivanof I. Ștefan, ceainic
Parfenie E. Toader, moară
Rașcanu Gh. Dumitru, băcănie
Rusu M. Axente, moară de vânt

Tipografia Comercială la Lucrătorii Asociați CONSTANTA

No. 11 STRADA MIRCEA No. 11

INTREPRINDERILE INDUSTRIALE DIN JUDEȚUL TULCEA

Apă gazoasă

Tulcea

Soc. „Unirea” strada Isaccea

Casanci

Tulcea

Cosmetto A. D.

Casmale

Tulcea

Cosmetto A. D.

Cherestea

Isaccea

Borș S.

Tulcea

Avramide A. strada Isaccea
Soc. „Unirea” strada Isaccea
Isovici Spiegler frații str. Portului

Conserve

Tulcea

„Delta Dunărei”

Covoare

Tulcea

Cosmetto A. D.

Frânghii

Tulcea

Vlacimirof Eftim

Mori

Babadag

Radacovici C. D.

Căsâmcea

Nistor Ștefan

Cataloi

Simionovici E.

Cerna

Roman N.

Congaz

Cuțarof Șt.

Frecăței

Podgorenco D. Ioșca

Greci

Boro Anghel

Isaccea

Odisei Marfi (Moșt.)

Mahmudia

Stoiciu Panait

Măcin

Murgu Enric
Panait Maria

Nalbant

Arion P. V.

Niculițel

Ferdinand Haim

Ortachioi

Nicola Gheorge

Parcheș

Mănăstirea Sauna

Sulina

Bespalof & Neustad

Topolog

I. Scorțea

Tulcea

Avramide A. strada Isaccea
Mănăsiirea Cocoș

Sezonof Alexandru str. Libertății
„Traian”
„Unirea” strada Isaccea

Turcoaia
Frații Ștras

Văcăreni
Mazuchi Victor

Postavuri

Topolog
I. Pandrea

Sfoară

Vladimirov Efim

Tăbăcării

Tulcea
„Talpa”

Torturi

Topolog
I. Pandrea

Oleiuri vegetale

Babadag
Radacovici C. D.

Tulcea

Delly M.
„Traian”
Sezonof Alexe
Sezonof Avram
„Unirea” str. Isaccea

Uzină electrică particulară

Sulina
Inginer Jijie



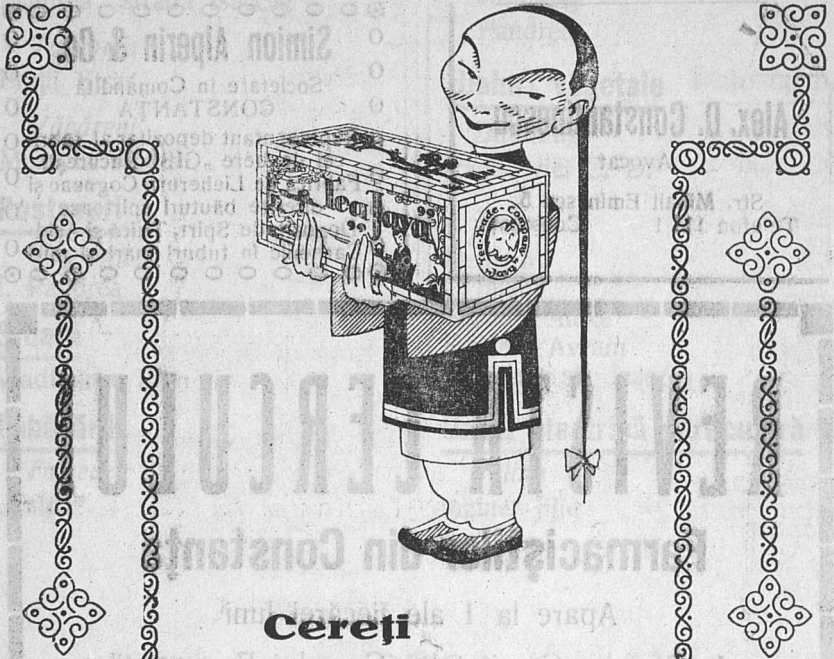

Cereți

Ceaiul

„Kiahta” și „Java”

De vânzare en detail la toate prăvăliile

Depozitul și Biroul :

CONSTANTA]]

Bulevardul Regina Maria

(lângă Parcul „Tataia“)

www.ziuaconstanta.ro

Laborator de Analize

Chimico medicale, Alimentare-Industriale, etc. etc.
Autorizat de Direcțiunea Generală a Serviciului Sanitar

CH. I. CALDERIMIS, Chimist-Expert

CONSTANȚA, Str. Negru-Voda 1

Analize de urini și sânge. Analize de Petrol și derivate. Analize alimentare, industriale, Expertițe, etc.

IONEL TEODORESCU

Bodegă și Coloniale

Bul. Independenței 28

CONSTANȚA

FOTO-LUX

Atanase Licioopol

Str. Carol No. 78

CONSTANȚA

Electro-Technica

I. Pantelimonescu & R. Cocea

CONSTANȚA, — Str. Carol No. 56

Telefon 28/2

Depozit Permanent de

Articole Electrice

Apă și Canal. — Tuburi de basalt. — Țevi de plumb și de fer. — Telefoane. — Sonerii. — Motoare. — Calorifere. — Cauciucuri de automobile. — Masini de cusut. — Sobe de teracotă. — Acid carbonic. — Accesorii de tot felul.

Execută lucrări de : Electrică, Apă și Canal

Fabrica de Țesătorie

„Marieta“

Țesături de Bumbac
in și cânepă

D. Ciomb & S. D. Ianopol

Biroul Șos. Mangaliei 5

CONSTANȚA

Frații N. SIMU

Coloniale și Brânzeturi
CONSTANȚA, Str. Carol 15

Totdeauna bine asortat
cu delicatose proaspete și coloniale alese

Casă de încredere

Ralli Frangopol Fii

Proprietari : CHIRIAC & STAVRU FRANGOPOL

Succesorii firmei Ralli Frangopol fondat în anul 1870
CONSTANȚA

IMPORT : Coloniale, Articole orientale, Untdelemnuri etc.

BRANZETURI : Fabricațiune Proprie

Adr. Telegr. : Frangofii

Telefon No. 58/2

Δημοσιεύσατε τὰς ἀγγελίας σας εἰς τὸ

„ANUARUL GENERAL AL DOBROGEI“

τοῦ ἔτους 1926

Καταχωρήσεις εἰς ὅλας τὰς γλώσσας

Iani Caraghios — Articole de
— Alămărie —

G-ral-Lahovari 1. — Constan'a

La Lampa Miraculoasă

— Sticlărie și Articole de Mēnaj —

G. Cumbetlian & H. Pilibosian
Str. Carol 123, Constanța

ION GOLEA

Cereale en gros

MEDGIDIA

Tipografia „Comercială“

„Lucrătorii Asociați“

Constanța

Execută orice lucrări în Arta Grafică
cu caractere grecești, bulgărești

— — și turcești — —

cu prețurile cele mai convenabile

„Intercontinentală“

Societate Anonimă de Transport și Comunicație
fost S. & W. HOFFMANN

Transporturi Internaționale

Sediul Central: TRIEST

Sucursale în România: București, Brăila, Galați,
Constanța, Timișoara, Cluj, Brașov, Oradea-Mare,
Cernăuți, Giurgiu, Sibiu, Arad

www.ziuaconstanta.ro

TABLA DE MATERIE



Prefață

Dobrogea Economică Politică Socială	Pag. 1
Calendaristică	„ 1

Județul Constanța

Parlamentarii județului	Pag. 7	Regulamentul interior al oboarelor de cereale	Pag. 36
Comisiunea Europeană Dunăreană	„ 7	Lista definitivă de alegători și eligibili la Camera de comerț	„ 38
Corpul consular din Constanța	„ 7	Tariful manipulațiunii cerealelor	„ 62
Autorități și servicii publice		Consilieratul Agricol	„ 64
Administrația pescăriilor statului	Pag. 8	Inspectoratul comercial	„ 66
Asistența socială	„ 8	Serviciile ministerului de industrie și comerț: Biroul de verificare a măsurilor și greutăților. Ocol minier Referend statistic	„ 66
Autorități militare	„ 9	Inspectoratul industrial	„ 66
Bursa de cereale și mărfuri	„ 12	Inspectoratul Muncii	„ 66
Biroul	„ 12	Oficiul de plăsare	„ 66
Comitetul	„ 12	Inspectoratul asigurărilor sociale și al meseriilor	„ 78
Mijlocitorii oficiali de cereale și mărfuri	„ 12	Poșta, telegraf, telefon	„ 67
Mijlocitori oficiali de navlosiri	„ 12	Prefectură județului	„ 69
Compunerea Camerei Arbitrale	12	Organizarea adm. a județului	„ 71
Regul. interior al Bursei	„ 13	Populația județului	„ 74
Regulamentul uzanțelor din portul C-ța	„ 21	Statistica animalelor	„ 76
Camera de comerț și industrie circ. X-a	„ 31	Prefectura poliției	„ 78
Biroul	„ 31	Primăria Constanța.	„ 78
Membrii	„ 31	Comisii și servicii	„ 78
„ secției Caliacra	„ 31	Taxe comunale	„ 81
Compunerea comisiunilor și oboarelor de cereale și mijlocitorii autorizați de pe lângă oboarele (târguri) de cereale din circ, Camerei de comerț C-ța	„ 31	Taxe legea maximului	„ 86
		Regia monopol. statului	„ 91
		Depozitul Constanța	„ 91
		Debitanții din oraș	„ 91
		Regiunea X-a silvică	„ 92

<i>Serviciul de poduri și șosele</i>	Pag. 92
<i>Serviciul Sanitar județean</i>	„ 92
<i>Spitale și laboratoare</i>	„ 94
<i>Tribunalul Constanța</i>	„ 94
<i>Vama</i>	„ 95
<i>Vama intreprizite</i>	„ 97

Asociații profesionale

<i>Baroul avocaților</i>	Pag. 99
<i>Avocații din barou</i>	„ 99
<i>Avocații stagiaari</i>	„ 100
<i>Apărătorii</i>	„ 100
<i>Baroul avocaților</i>	„ 100
<i>Corpul de contabili autori- zați și experți contabili</i>	„ 100
<i>Cercul farmaciștilor</i>	„ 105
<i>Șindicatul agricol</i>	„ 105

Portul Constanța

<i>Serviciul Maritim Român</i>	Pag. 107
<i>Vasele poștale ce ating portul Constanța</i>	„ 108
<i>Regulamentul Poliției porturi- lor și malurilor Dunărei a României</i>	„ 109
<i>Contractul colectiv de muncă</i>	„ 112
<i>Lege pentru legislația maga- ziilor g-le</i>	„ 120
<i>Regulament pentru exploata- rea magaziiilor cu silozuri</i>	„ 124
<i>Tarif pentru cerealele depo- zitate în magazinele cu siloz</i>	„ 136
<i>Tarif pentru utilizarea căilor ferate ale portului</i>	„ 136
<i>Tarif pentru utilizarea șosele- lor portului</i>	„ 137
<i>Tarif pentru utilizarea platfor- melor și magaziiilor portului</i>	„ 137
<i>Regulament pentru aplicarea și perceperea taxelor de port</i>	„ 137
<i>Instrucțiuni la precedentul</i>	„ 140

Asociații de credit

<i>Băncile populare</i>	„ 145
<i>Casa de gaj a agricultorilor</i>	„ 152
<i>Creditul rural</i>	„ 152

Comerț și Industrie

<i>Firme comerciale din ora- șul Constanța</i>	„ 157
<i>Agentii de vapoare</i>	„ 157
<i>Agentură și comision</i>	„ 157
<i>Alcool industrial și derivate en gros</i>	„ 158
<i>Antreprenori de lucrări</i>	„ 158
<i>Ape gazoase</i>	„ 168
<i>Aprovizionare de vapoare</i>	„ 158
<i>Articole dentare în comision</i>	„ 158
„ orientale	„ 158
<i>Asigurări</i>	„ 158
<i>Atelier de boianerie</i>	„ 158
„ „ buccelle	„ 158
„ „ căldărărie	„ 158
„ „ caretași	„ 159
„ „ ceaprazărie	„ 159
„ „ ceasornicărie	„ 159
„ „ cizmărie	„ 159
„ „ cojocărie	„ 160
„ „ covoare	„ 160
„ „ croitorie	„ 160
„ „ curelărie și hamuri	„ 160
„ „ dogărie	„ 162
„ „ fierărie	„ 162
„ „ fotografie	„ 162
„ „ lăcătușerie	„ 162
„ „ lingerie	„ 162
„ „ mecanice și de strungărie	„ 162
„ „ pietre sculptate	„ 162
„ „ perii	„ 162
„ „ pălării	„ 162
„ „ plăpumărie	„ 162
„ „ reparații de bici- clete, mașini de cusut, gramo-	„ 162
„ „ foane, etc.	„ 162
„ „ rotărie	„ 162
„ „ spălătorie	„ 162
„ „ tapițerie	„ 162
„ „ tâmplărie	„ 163
„ „ tinichigerie	„ 163
„ „ turnătorie	„ 163

Atelier de țesătorie	Pag. 164	Darac de lână	Pag. 183
Automobile și accesorii	„ 164	Dentist	„ 183
Băcănii	„ 164	Desenuri, broderii, mercerie	„ 183
Bănci	„ 164	Depozit de bere, vin, etc	„ 183
Băuturi spirtoase	„ 164	Depozite de lemne și cărbuni	„ 183
Berării	„ 168	Depozite de făină	„ 183
Bijuterii	„ 168	Dogari	„ 183
Biciclete	„ 168	Drogherii	„ 183
Birou de copiat acte	„ 168	Expediții și vămuri	„ 183
Birturi	„ 168	Exploatarea și comerțul pro-	
Blănării	„ 168	duselor subsolului	„ 183
Bodegi	„ 168	Exploatarea de afaceri	„ 184
Boiangerii	„ 169	Export (vezi și import-ex-	
Bragagerii	„ 169	port pag. 187)	„ 184
Brașovenii	„ 169	Faianțarie și sticlării	„ 184
Brânzării	„ 169	Farmacii	„ 184
Brutării și franzelării	„ 169	Făină (depozite)	„ 184
Buccele	„ 171	Ferării (magazine)	„ 184
afenele și ceainării	„ 170	Fotografii	„ 184
Cafea pisată	„ 170	Franzelării	„ 184
Cantine	„ 171	Frizerii	„ 184
aretași	„ 171	Fructării	„ 184
Cartonage	„ 171	Furaje	„ 186
Casa de schimb	„ 171	Galanterie	„ 186
Cărnățării, mezeluri	„ 171	Gaz (depozite)	„ 186
Cazanerii	„ 172	Ghețării	„ 186
Căldărării	„ 172	Grădinării	„ 186
Cărămidării	„ 172	Gramofoane	„ 186
Cărbuni	„ 172	Hanuri	„ 186
Cârciumi	„ 172	Haine gata	„ 186
Ceaprazării	„ 172	Hoteluri	„ 186
Ceasornicării	„ 172	Hamuri	„ 187
Ceramică	„ 172	Import-export	„ 187
Cereale	„ 172	Încălțăminte-Magazine	„ 188
Cherestele	„ 172	Inchirieri de vapoare și comis,	„ 187
Ciment	„ 174	Instalațiuni de apă, canal și	
Cinematografe	„ 174	electrice	„ 189
Cismării	„ 175	Instalatori	„ 189
Coafori	„ 175	Întreprinderi industriale și co-	
Cojocari	„ 175	merciale	„ 189
Cofetării	„ 175	Întreprinderi de lucrări pu-	
Coloniale	„ 175	blice și particulare	„ 189
Comision	„ 181	Întreprinderi executate și an-	
Corsete	„ 183	gajări de artă	„ 189
Covoare	„ 183	Întreprinderi de construcții	
Covrigării	„ 183	pe credit	„ 189
Croitarii	„ 183	Lăcătușerii	„ 189
Curelării	„ 183	Lăptării	„ 189

Lână	Pag. 189	Restaurante	Pag 197
Lemne și cărbuni	„ 189	Reviste	„ 197
Librării și papetării	„ 181	Rotari	„ 198
Lipscăni	„ 191	Săpun (fabrici)	„ 198
Lucrare și curățire de mațe	„ 191	Simigerii	„ 198
Lumânări (fabrici)	„ 191	Spălătorii	„ 198
Lustragerie și mărunțișuri de manufactură	„ 191	Sticlării (magazine)	„ 198
Manufactură	„ 191	Sticlării și accesorii	„ 199
Manufactură și galanterie	„ 192	Stofe	„ 199
Manufactură, haine și încăl- țăminte	„ 193	Strungari	„ 199
Manufactură și mărunțișuri	„ 193	Șuncării	„ 199
Marchitanii	„ 193	Tapițerii	„ 199
Mașini agricole	„ 193	Tăbăcării	„ 199
Mașini de cusut	„ 193	Tâmplării	„ 199
Materiale de construcții	„ 193	Textile	„ 199
Măcelării	„ 193	Tinichigerii	„ 199
Mărunțișuri	„ 194	Tipografi	„ 199
Mezeluri	„ 194	Transporturi	„ 199
Mijlocitori oficiali de mărfuri	„ 194	Turnătorii	„ 199
„ „ de navlosiri	„ 194	Țesătorii	„ 199
Mobile	„ 194	Țuică	„ 200
Mode	„ 195	Uleiuri similare	„ 200
Mecanici	„ 195	Var și similare	„ 200
Mori	„ 195	Vămuri și Exped.	„ 200
Năhut prăjit și cafea	„ 195	Văpselării	„ 200
Oficiu de contabilitate	„ 195	Vechituri	„ 200
Olărie, rogojini	„ 195	Vinuri	„ 200
Opincărie	„ 195	Vite	„ 200
Papetărie	„ 195	Zaravagerii	„ 200
Parfumerii	„ 195	Zărfii	„ 200
Paza avutului	„ 195	Zugravi	„ 200
Pălării	„ 195	<i>Firmele comerciale din orașe și comunele rurale din Jud. Con-</i>	<i>stanța</i>
Păsări	„ 196		Pag 201
Pânză	„ 196	Adam Clisi	„ 201
Perii	„ 196	Alacap	„ 201
Pește	„ 196	Almalău	„ 201
Pielării	„ 196	Anadolchioi	„ 201
Pietre sculptate	„ 196	Baeramdede	„ 202
Plăpumi	„ 196	Beilic	„ 203
Porcelanuri	„ 197	Biul-Biul	„ 203
Postavuri	„ 197	Boascic	„ 203
Precupeți	„ 197	Bugeac	„ 203
Produse chimice	„ 197	Canara	„ 203
„ petrolifere	„ 197	Canlia	„ 203
Rahat, bomboane, etc.	„ 197	Carabac	„ 203
Reprezentanțe	„ 197	Caracicola	„ 204
		Carapuzari	„ 204

Caranasuf	Pag. 204	Mustafaci	Pag. 222
Caranlăc	" 204	Oltina	" 222
Caraomer	" 205	Osmancea	" 223
Carol I	" 206	Osmanfacă	" 223
Cartalu	" 206	Ostrov	" 223
Carvan	" 206	Pantelimon	" 224
Casapchioi	" 206	Parachioi	" 224
Cavaclar	" 206	Pazarlia	" 224
Cavargic	" 206	Peletlia	" 224
Cazilmurat	" 206	Peștera	" 224
Ceamurlia	" 206	Potur	" 225
Cernavoda	" 207	Rasova	" 225
Chiorcișmea	" 209	Regep Cuius	" 225
Chioseler	" 209	Satișchioi	" 226
Chiostel	" 209	Sarau	" 226
Chiragi	" 209	Sarighiol	" 226
Cicrâcci	" 209	Satu-nou	" 226
Ciobanu	" 209	Seimeni	" 226
Cobadin	" 210	Tatlageac	" 226
Cochirleni	" 210	Techirghiol	" 226
Cogealac	" 210	Topalu	" 228
Dobromir	" 211	Tortoman	" 229
Docuzaci	" 211	Topraisar	" 229
Docuzol	" 211	Tuzla	" 229
Dulgheru	" 211	<i>Firmele sociale cu sediul principal în afară de circ. Camerei de comerț Constanța cari au sucursale în circ. acestei</i>	
Engemahale	" 212	Camere	Pag. 230
Enghez	" 212	<i>Industria din jud. Constanța</i>	236
Enigea	" 212	Ambalagii metalice	Pag. 236
Enișenlia	" 212	Apă gazoasă	" 236
Esechioi	" 212	Ateliere mecanice și turnătorii	236
Facria	" 212	Bere	" 236
Gargalăc	" 213	Cămăși	" 236
Gârliceni	" 213	Ceramică	" 236
Gherengic	" 213	Clei	" 236
Ghiuvenlia	" 213	Construcții metalice și zangerie	" 236
Ghizdarești	" 213	Cretă	" 236
Guzgun	" 213	Culori de pământ	" 236
Hairanchioi	" 214	Frânghii	" 236
Hârșova	" 214	Ingrășăminte	" 236
Hasancea	" 215	Lumânări	" 236
Hasiduluc	" 215	Mori	" 236
Lipnița	" 215	Mobile	" 238
Mangalia	" 217	Pânzeturii	" 238
Mârleanu	" 218		" 238
Medgidia	" 221		
Molciova	" 221		
Murfatlar	" 221		
Muslușei	" 221		

Postavuri	Pag. 238
Rahat, bonboane etc.	„ 238
Săpun	„ 238
Sfoară	„ 238
Sticlă	„ 238
Suruburi, buloane, nituri	„ 238
Tâmplărie mecanică	„ 238
Tabăcării	„ 238
Tipografii și cartonage	„ 238
Torturi	„ 238
Uleiuri	„ 238
Unsoare	„ 238

Marii agricultori din

<u>jud. Constanța</u>	„ 239
-----------------------	-------

Profesiuni libere

Avocați	„ 247
Chimiști	„ 247
Dentiști	„ 247
Medici	„ 247
„ militari	„ 247
„ veterinari	„ 247
„ „ militari	„ 247

Spectacole

Săli de teatru	„ 248
Cinematografe	„ 248
Cluburi	„ 248
Varieteuri	„ 248
Grădini	„ 248

JUDETUL DUROSTOR

<i>Impărțirea administrativă</i>	Pag 251
<i>Lista definitivă de alegători la Camera de comerț</i>	„ 252

Comerț-Industrii

<i>Orașul Silistra</i>	„ 265
Argintării	„ 265
Bere	„ 265
Băcănii	„ 265
Bărberi	„ 265
Birturi	„ 265
Bragagerii	„ 265
Brutării	„ 265

Bucătării	Pag. 266
Cafea pisată	„ 266
Cafenele	„ 266
Căruțași	„ 266
Căldărari	„ 266
Cârciume	„ 266
Cărnătării	„ 267
Ceaiuri	„ 267
Ceasornicării	„ 267
Cereale	„ 267
Cherestea	„ 268
Cinematografe	„ 268
Cizmării	„ 268
Cofetării	„ 269
Cojocari	„ 269
Coloniale	„ 269
Comisionari	„ 270
Croitori	„ 270
Curelari	„ 270
Cuțitării	„ 270
Darac	„ 271
Debite R. M. S.	„ 271
Dep lemne de foc	„ 271
„ de spirit	„ 271
Dogării	„ 271
Farmarii	„ 271
Făinării	„ 271
Fierării	„ 271
Fierării potcovării	„ 271
Fotografii	„ 272
Fructe	„ 272
Gravori	„ 272
Grădinării	„ 272
Haine gata	„ 272
Haine vechi	„ 272
Hanuri	„ 272
Hoteluri	„ 272
Lăcătuși	„ 272
Lăptării	„ 272
Librării	„ 272
Lumânări	„ 272
Manufactură	„ 273
Mașini de cusut	„ 274
Măcelării	„ 274
Mecanici	„ 274
Mobile	„ 274
Olării	„ 274
Opincării	„ 274

Ouă (negoț)	Pag. 274	Calipetrova	Pag. 285
Pielării	„ 274	Cara-Orman	„ 286
Pescării	„ 274	Cavangilar	„ 286
Plăcintării	„ 275	Chiose-Aidin	„ 286
Plăpumării	„ 275	Cocina	„ 287
Precupeți	„ 275	Curt-Bunar	„ 287
Restaurant	„ 275	Denizleru	„ 288
Rogojini	„ 275	Docular	„ 289
Rotari	„ 275	Doimușlar	„ 289
Săpunuri	„ 276	Garvan	„ 290
Sobari	„ 276	Kiose-Aidin	„ 291
Spirturi	„ 276	Pândăcli	„ 291
Sticlărie	„ 276	Popina	„ 291
Tăbăcării	„ 276	Rahman-Asiclar	„ 292
Tărățe	„ 276	Rahova	„ 292
Tâmplării	„ 276	Sarsânlar	„ 292
Tinichigerii	„ 276	Senova	„ 293
Tipografi	„ 276	Siniru-Nou	„ 293
Tricoiaje	„ 276	Staroselo	„ 294
Tesături de perii	„ 277	Sungurlar	„ 294
Vărárii	„ 277	Sreberna	„ 294
Vopselarie	„ 277	Tatar-Atmagea	„ 294
Vopsitori	„ 277	Turçșmil	„ 294
Zarați	„ 277	Turtucaia	„ 295
Zarzavaturi	„ 277	Uzulchioi	„ 299
Zidari	„ 277	Vetrea	„ 299
Zugravi	„ 277	Vischioi	„ 299

Firmele comerciale din comunele rurale jud. Durostor

Stabilimente industriale din jud. Durostor

Acadânlar	Pag. 278	Cherestea	Pag. 310
Arbunar	„ 278	Mori	„ 300
Aidemir	„ 279	Țigla	„ 301
Alfatar	„ 279	Profesiuni libere	
Almatlar	„ 280	Avocați	Pag. 301
Antimova	„ 280	Dentiști	„ 301
Aschioi	„ 281	Inginer	„ 301
Așfatchioi	„ 281	Medici	„ 301
Atchioi	„ 281		
Avdula	„ 282	Județul CALIACRA	
Balabanlar	„ 282	Impărțirea administrativă	Pag. 303
Beibunar	„ 282	Avocații jud. Caliacra	„ 304
Belica	„ 283	Comerț-industrie	
Bobuc	„ 284	Orașul Bazargic	
Bosna	„ 284	Agentură și comision	Pag. 305
Cadichioi	„ 284		
Cainargeaua Mare	„ 285		
„ Mic	„ 285		

Apă gazoasă	Pag. 305	Lumânări	Pag. 314
Asigurări	„ 305	Manufactură	„ 314
Ateliere de automobile	„ 305	Mașini agricole	„ 315
„ „ cismărie	„ 305	Mașini de cusut	„ 315
„ „ croitorie	„ 305	Măclării	„ 315
„ „ mecanică	„ 305	Mărunțișuri	„ 316
Băcănii	„ 305	Mobile	„ 316
Bănci	„ 305	Mori	„ 316
Băuturi spirtoase	„ 305	Palării	„ 316
Bere	„ 305	Piei	„ 316
Bijuterii	„ 307	Porcelanuri	„ 316
Birturi	„ 307	Prod petrolifere	„ 316
Braggerii	„ 307	Rahat, bomboane	„ 316
Brașovenii	„ 307	Reprezentanțe	„ 316
Brânzării	„ 307	Restaurante	„ 316
Brutării	„ 307	Sticlării	„ 317
Cafenele	„ 307	Stofe	„ 317
Case de schimb	„ 308	Tipografii	„ 317
Cașcaval	„ 308	Transporturi	„ 317
Cârnațării	„ 308	Tricotaje	„ 317
Ceasornicării și bijut.	„ 308	Tutun	„ 317
Ceramică	„ 308	Ulei	„ 317
Cereale	„ 308	Var	„ 317
Cherestea	„ 309	Varieteuri	„ 317
Cinematografe	„ 309	Vite	„ 317
Cismării	„ 309	Vinuri	„ 317
Cofetării	„ 309	Vopselării	„ 317
Coloniale	„ 309	Zarzavat	„ 317
Comision	„ 312	Zărăfii	„ 317
Covrigării	„ 312		
Croitorii	„ 312	<i>Firmele comerciale din orașele și</i>	
Darac	„ 312	<i>comunele rurale din jud.</i>	
Drogherii	„ 312	<i>Caliacra</i>	
Farmacii	„ 312	Armutli	„ 318
Faină	„ 312	Balcic	„ 318
Fân	„ 313	Cadieva	„ 320
Fierărie	„ 313	Carali	„ 320
Fructării	„ 313	Cavarna	„ 320
Galanterie	„ 313	Ceamurli	„ 322
Geamuri	„ 313	Chioseler	„ 322
Haine gata	„ 313	Diuvan Iuvasi	„ 322
Hanuri	„ 313	Duran-Culac	„ 322
Hoteluri	„ 314	Enigea	„ 323
Lăptării	„ 314	Ezibei	„ 323
Lână	„ 314	Gargalâc	„ 314
Lemne de foc și cărbuni	„ 314	Ghelengic	„ 324
Librării	„ 314	Hardali	„ 324
Lipscăanii	„ 314	Opancea	„ 325

Pcelarova	Pag. 326	Birturi	Pag. 351
Preselenți	„ 326	Bodegi	„ 351
Suit-Ciuc	„ 326	Bragagerii	„ 351
Spasova	„ 326	Brașovenii	„ 351
Sabla	„ 326	Brânzeturii	„ 351
Teche	„ 327	Brutării	„ 351
Vladimirova	„ 328	Bucătării	„ 352
<i>Industria din jud. Caliacra</i>		Bumbac	„ 352
Apă gazoasă	Pag. 328	Cafea pisată	„ 352
Atelier mecanic și turnăt.	„ 328	Cafenele	„ 352
Mări	„ 328	Caretaș	„ 352
Postavuri	„ 328	Cariere de piatră	„ 352
Tăbăcării	„ 328	ărbuni	„ 352
Torturi	„ 328	Caserii	„ 352
Județul TULCEA		Cârciumii	„ 352
<i>Camera de com. și Ind.</i>	Pag. 331	Cârnațării	„ 352
Comitetul	„ 331	Ceainic	„ 353
Comisiile oboarelor	„ 331	Ceasornicării, bijuterii	„ 353
Mijlocitorii autorizați	„ 331	Cereale	„ 353
<i>Oficii de P. T. T. din jud.</i>		Cherestea	„ 353
<i>Tulcea</i>	„ 332	Cismarii	„ 854
<i>Lista definitivă de alegători</i>		Coafori	„ 354
<i>la Camera de comerț</i>	„ 332	Cofetării	„ 354
<i>Firme comerciale din ora-</i>		Cojocării	„ 354
<i>șul Tulcea</i>	„ 347	Coloniale	„ 354
Agentură de vapoare	„ 347	Comision	„ 355
Asigurări	„ 347	Confecțiuni	„ 355
Ateliere de:		Covigării	„ 356
căruțaș	„ 347	Cufere, geamantane	„ 356
cismărie	„ 347	Darace	„ 356
cojocărie	„ 347	Delicatese	„ 357
croitorie	„ 348	Depozite de cărbuni	„ 357
curelărie	„ 348	„ de cherestea	„ 357
dogărie	„ 348	„ de făină	„ 357
fierărie	„ 348	„ de lemn	„ 357
frângherie	„ 348	„ de vinuri	„ 357
hamurărie	„ 348	Dogării	„ 357
spălătorie	„ 349	Drogherii	„ 357
strungărie	„ 349	Farmacii	„ 357
tâmplărie	„ 349	Făină	„ 357
tinichigerie	„ 349	Fierării	„ 357
Băcănii	„ 349	Florării	„ 357
Băi	„ 349	Fotografii	„ 357
Bănci	„ 349	Franzelării	„ 358
Băuturi spirtoase	„ 349	Frizerii	„ 358
Bijuterii	„ 350	Fructării	„ 358
Binale	„ 351	Geamantane, cufere	„ 358
		Haine gata	„ 358

Hanuri	Pag. 358	Alibichioi	Pag. 363
Hamurării	„ 358	Babadag	„ 363
Hoteluri	„ 358	Bababancea	„ 365
Ibrişim	„ 358	Baschioi	„ 365
Import-Export	„ 358	Beidaut	„ 365
Informaţii	„ 358	Bestepe	„ 366
Instalaţii electrice	„ 358	Calfa	„ 366
Încălţăminte	„ 358	Caniber	„ 366
Lăptării	„ 359	Canlă-Bugeac	„ 366
Lână	„ 359	Caraman Chioi	„ 366
Lemne	„ 359	Cara Orman	„ 367
Librării	„ 359	Carcaliu	„ 367
Lipscăni	„ 359	Casimcea	„ 367
Lumânări	„ 359	Cataloi	„ 368
Manufactură	„ 359	Cârjelari	„ 368
Maşini agricole	„ 360	Câsla	„ 368
Măcelării	„ 360	Ceamurlia de sus	„ 368
Marchitanii	„ 360	Cerna	„ 368
Mecanici	„ 360	Chilia Veche	„ 369
Mezeluri	„ 360	Ciucurova	„ 370
Mobile	„ 360	Coium-Bugeac	„ 370
Monumente		Cronja	„ 370
(constructori)	„ 360	Dăeni	„ 370
Olărie	„ 360	Dorobanţi	„ 371
Opincărie	„ 360	Enisala	„ 371
Păduri (exploatare)	„ 361	Eschibaba	„ 371
Pălării	„ 361	Frecăţei	„ 371
Pânzării	„ 361	Greci	„ 371
Pescării	„ 361	I. C. Brătianu	„ 371
Pielării	„ 361	Isaccea	„ 371
Plăcintării	„ 361	Jijila	„ 372
Postăvării	„ 361	Jurilofca	„ 372
Restaurante	„ 362	L. Catargiu	„ 373
Simigerii	„ 362	Luncaviţa	„ 373
Spălătorii	„ 362	Malbut	„ 373
Strungării	„ 362	Malcoci	„ 373
Stofe	„ 362	Mahmudia	„ 373
Şuncării	„ 362	Măcin	„ 374
Tâmplării	„ 362	Maidanchioi	„ 375
Tinichigerii	„ 362	M. Kogălniceanu	„ 375
Ueltele de pescărie	„ 362	Mircea Vodă	„ 375
Vinuri	„ 362	Moru Ghiol	„ 375
Vopselării	„ 362	Niculitel	„ 376
Zărării	„ 362	Ortanchioi	„ 377
<i>Firmele comerciale din oraşele şi</i>		Ostrov	„ 377
<i>comunele rurale din jud. Tulcea</i>		Parches	„ 377
Agighiol	Pag. 363	Pecineagu	„ 377
		Periprava	„ 378

Posta	Pag. 378		Pag. 384
Principele Carol	" 378	V. Alexandri	" 384
Principele Nicolae	" 378	Văcăreni	" 384
Rachela	" 378	Zebil	" 384
Râmnic	" 378		
Regele Ferdinand	" 378	<i>Intreprinderile industriale din</i>	
Roseti	" 379	<i>jud. Tulcea</i>	
Sarichioi	" 379	Apă gazoasă	Pag. 385
Sarighiol	" 379	Cazangii	" 385
Sarinasuf	" 379	Casmale	" 385
Sf. Gheorghe	" 380	Cherestea	" 385
Siftofca	" 380	Conserve	" 385
Slava cercheză	" 380	Covoare	" 385
Slava rusă	" 380	Frânghii	" 385
Somova	" 380	Meri	" 385
Sulina	" 381	Postavuri	" 386
Telița	" 383	Ștoară	" 386
Topolog	" 383	Tăbăcării	" 386
Traian	" 384	Torturi	" 386
Trestenic	" 384	Uleiuri vegetale	" 386
Turcoaia	" 384	Uzină electrică particulară	" 386

