



Viile Noi C. Predescu Anadalchioi Palazu Mare	II	25	85	170
--	----	----	----	-----

(3) Sunt scutite de la plata taxei următoarele categorii de contribuabili:

- veteranii de război;
- persoanele fizice prevăzute la art. 1 al Decretului-lege nr. 118/1990 privind acordarea unor drepturi persoanelor persecutate din motive politice de dictatură instaurată cu începere de la 6 martie 1945, precum și celor deportate în străinătate ori constituite în prizonieri, republicat, cu modificările și completările ulterioare.

(4) Responsabilitatea stabilirii taxei revine Serviciului Gestionare Cimitire din cadrul Direcției Gestionare Servicii Publice.

(5) Responsabilitatea încasării taxei revine Direcției Gestionare Servicii Publice și Serviciului Public de Impozite, Taxe și alte Venituri ale Bugetului Local Constanța.

(6) Sumele achitate cu titlu de taxă de concesiune locuri de veci se utilizează pentru acoperirea cheltuielilor de întreținere și modernizare a cimitirelor, iar sumele rămase neutilizate la sfârșitul anului se vor folosi în anul următor, cu aceeași destinație.

CAP.V TAXA ÎNTREȚINERE CIMITIRE/LOC DE VECI

(1) Taxa întreținere cimitire/loc de veci constituie venit cu destinație specială și este fundamentată de necesitatea întreținerii și menținerii curățeniei în următoarele cimitire de pe raza municipiului Constanța: Anadalchioi, Central, Constantin Predescu, Palazu Mare, Viile Noi. Taxa întreținere cimitire/loc de veci se utilizează pentru activitatea de întreținere și curățenie a cimitirelor din municipiul Constanța.

(2) Taxa este de 5 lei/mp/an.

(3) Termenul de achitare al acestei taxe este 31 martie 2018. Pentru neplata la termenul scadent a obligației fiscale, se datorează după acest termen majorări de întârziere de 1% calculate pentru fiecare lună sau fracție de lună. Cuantumul majorărilor de întârziere poate fi modificat prin legile bugetare anuale.

(4) Sunt scutite de la plata taxei următoarele categorii de contribuabili:

- veteranii de război;
- persoanele fizice prevăzute la art. 1 al Decretului-lege nr. 118/1990 privind acordarea unor drepturi persoanelor persecutate din motive politice de dictatură instaurată cu începere de la 6 martie 1945, precum și celor deportate în străinătate ori constituite în prizonieri, republicat, cu modificările și completările ulterioare.

(5) Responsabilitatea încasării taxei revine Serviciului Public de Impozite, Taxe și alte Venituri ale Bugetului Local Constanța.

CAP. VI TAXA AVIZ CONSTRUCȚIE FUNERARĂ

(1) Taxa constituie venit cu destinație specială și se utilizează pentru asigurarea cheltuielilor de întreținere și funcționare a Serviciului Gestionare Cimitire.

(2) Taxa este de 15 lei.



(3) Avizul de construcție funerară va fi eliberat de către Serviciului Gestionare Cimitire din cadrul Direcției Gestionare Servicii Publice.

(4) Lucrările se vor efectua numai după obținerea avizului de construire, în caz contrar se vor aplica sancțiuni conform Legii nr. 50/1991, republicată, privind autorizarea executării lucrărilor de construcții.

(5) Sunt scutite de la plata taxei următoarele categorii de contribuabili:

- veteranii de război;
- persoanele fizice prevăzute la art. 1 al Decretului-lege nr. 118/1990 privind acordarea unor drepturi persoanelor persecutate din motive politice de dictatură instaurată cu începere de la 6 martie 1945, precum și celor deportate în străinătate ori constituite în prizonieri, republicat, cu modificările și completările ulterioare.

(6) Responsabilitatea încasării taxei revine Direcției Gestionare Servicii Publice și Serviciului Public de Impozite, Taxe și alte Venituri ale Bugetului Local Constanța.

CAP.VII TAXE PENTRU ÎNREGISTRAREA VEHICULELOR PENTRU CARE NU EXISTĂ OBLIGAȚIA ÎNMATRICULĂRII

Sunt fundamentate de necesitatea menținerii în stare de funcționare a arterelor rutiere din municipiul Constanța și se aplică tuturor vehiculelor pentru care nu există obligația înmatriculării, fiind stabilite pentru înregistrarea vehiculelor și eliberarea certificatelor de înregistrare, astfel:

A. Taxă pentru „înregistrarea vehiculelor pentru care nu există obligația înmatriculării” este conformă cu prevederile Hotărârii Consiliului Local Municipal Constanța nr. 509/2003 privind înregistrarea vehiculelor pentru care nu există obligația înmatriculării și este stabilită în funcție de tonaj, astfel:

- 23 lei pentru vehicule cu masa autorizată până la 750 kg.;
- 46 lei pentru vehicule cu masa autorizată cuprinsă între 750–3500 kg.;
- 91 lei pentru vehicule cu masa autorizată mai mare de 3500 kg.

Taxa constituie venit cu destinație specială, fiind instituită în vederea finanțării activității de înregistrare a vehiculelor care nu sunt supuse înmatriculării.

B. Taxa „eliberare certificat de înregistrare a vehiculelor pentru care nu există obligația înmatriculării” este conformă cu prevederile Hotărârii Consiliului Local Municipal Constanța nr. 509/2003 privind înregistrarea vehiculelor pentru care nu există obligația înmatriculării și este de 49 lei.

Taxa constituie venit cu destinație specială, fiind instituită în vederea acoperirii costului legat de eliberarea certificatului de înregistrare a vehiculelor pentru care nu există obligația înmatriculării.

Responsabilitatea încasării taxei revine Direcției Gestionare Servicii Publice și Serviciului Public de Impozite, Taxe și alte Venituri ale Bugetului Local Constanța.

Responsabilitatea controlului taxelor revine Serviciului Management Drumuri și Transport Public din cadrul Direcției Gestionare Servicii Publice.

Pentru înregistrarea vehiculelor solicitantul va înainta Serviciului Management Drumuri și Transport Public din cadrul Direcției Gestionare Servicii Publice cu sediul în



ROMÂNIA
JUDEȚUL CONSTANȚA
MUNICIPIUL CONSTANȚA
CONSILIUL LOCAL

Anexa nr. 9
la hotărârea nr. _____

str. Mihăileanu nr. 10 respectiv Bd. Alexandru Lăpușeanu nr. 116C, incintă City Mall – Sky Level, o cerere tip, conform modelului, conform model lit. „E” din prezentul capitol, la care va anexa documentele enumerate în conținutul acesteia.

După prezentarea dovezii privind achitarea contravalorii taxei pentru eliberarea certificatului de înregistrare solicitantului i se va elibera certificatul de înregistrare conform modelului prevăzut la lit. „D” din prezentul capitol de către reprezentantul Serviciului Management Drumuri și Transport Public.

Programul de primire a cererilor și eliberare a certificatelor de înregistrare este zilnic între orele 08³⁰-16³⁰ de luni până vineri și joi între orele 08³⁰- 18³ în locația din Bd. Alexandru Lăpușeanu nr. 116C, incintă City Mall – Sky Level.

Proprietarii vehiculelor pentru care nu există obligația înmatriculării sunt obligați să respecte prevederile art. 2, 3, 5, 8, 9, 12 și 14 din Regulamentul privind înregistrarea și ținerea evidenței vehiculelor pentru care nu există obligația înmatriculării aprobat prin H.C.L. nr. 509/2003.

C. Faptele care constituie contravenție se vor sancționa conform prevederilor H.C.L. nr. 509/2003 privind înregistrarea vehiculelor pentru care nu există obligația înmatriculării, modificată prin H.C.L. nr. 451/2006.

D. Modelul certificatului de înregistrare vehicule pentru care nu există obligația înmatriculării

1	România	6	Data înregistrării	Certificate de înregistrare nr. Deținător / Adresa Posesor al C.Î., B.I. (C.I.) seria Nr. eliberat de Telefon Categorie Marca Varianta Primar Data distribuirii Distribuitor Primitor Seria . Nr.
2	Certificat de înregistrare	7	Serie șasiu	
	Emitent: PRIMĂRIA MUNICIPIULUI CONSTANȚA	8	Categoria / marca / tipul	
	Eliberat la	9	Seria Nr.	
3	Primar	10	Masa	
	Semnătura și ștampila	11	Numărul de locuri	
	Titular certificat de înregistrare/	12	Cilindreea motorului	
	Adresa	13	Culoare	
4		14	Seria cărții de identitate	
		15	Anul fabricației	
		16	Observații	
		17	Restricții:	
5	Numărul de înregistrare			





E. Model cerere tip pentru înregistrarea vehiculelor pentru care nu există obligația înmatriculării și lista care se anexează la aceasta cu datele minime ce aparțin vehiculelor cărora se solicită eliberarea certificatului de înregistrare.

CERERE
PENTRU ÎNREGISTRAREA VEHICULELOR PENTRU CARE
NU EXISTĂ OBLIGAȚIA ÎNMATRICULĂRII

Subsemnatul _____, domiciliat în _____, str. _____ nr. _____ bl. _____, ap. _____, telefon _____, posesor al C.I. (B.I.) seria _____ nr. _____, eliberat de către _____, la data de _____, reprezentant al S.C. _____, cu sediul în _____, str. _____, nr. _____, bl. _____, ap. _____ CF _____ telefon _____, solicit înregistrarea vehiculelor enumerate în lista anexată.

Anexez prezentei, în copie, următoarele documente:

- 1) copie după actul de proprietate al vehiculului;
- 2) copie după cartea de identitate a vehiculului, după certificatul de omologare eliberat de R.A.R. sau notă eliberată de către R.A.R. privind omologarea;
- 3) copie după actul de identitate (persoană fizică) sau după certificatul de înregistrare la registrul comerțului (persoană juridică);
- 4) dovada achitării impozitului la Serviciul Public de Impozite, Taxe și alte Venituri ale Bugetului Local Constanța
- 5) copie a dovezii de plată a taxei de înregistrare;
- 6) copie a dovezii de plată a contravalorii certificatului de înregistrare;
- 7) copie a dovezii de plată a contravalorii plăcuțelor cu numere de înregistrare;

Documentele vor fi prezentate într-un dosar pentru încopciere.

DATA _____

SEMNATURA

Listă
cu vehiculele pentru care se solicită înregistrarea

Nr. crt.	Tipul de vehicul (marca - categoria)	Serie motor/serie șasiu	Serie și număr act proprietate
1			
2			
3			
4			

Data _____

Semnătura (ștampilă)



CAP.VIII TAXĂ PENTRU ELIBERAREA AVIZULUI CAP DE LINIE ȘI A AVIZULUI DE TRASEU

Este fundamentată de necesitatea întreținerii arterelor rutiere din municipiul Constanța și se datorează de către persoanele fizice și juridice (operatori de transport) care execută serviciul public de transport de călători local, județean, interjudețean și internațional, precum și celor care execută serviciul special de transport de călători, pe trasa stradală a municipiul Constanța astfel:

A. Taxa eliberare „aviz pentru cap de linie și aviz de traseu” este instituită în conformitate cu prevederile anexei nr. 6 din Hotărârea Consiliului Local Constanța nr. 44/2004 privind serviciile regulate de transport public local de călători și se aplică persoanelor juridice și fizice (operatorilor de transport) și este de 236 lei/aviz. Durata de valabilitate a avizului este de până la un an de la data eliberării. Dacă solicitantul înregistrează debite către bugetul local la data eliberării avizului, acesta își va pierde de drept valabilitatea la data la care titularul avizului încalcă termenii conveniți pentru acoperirea debitelor restante la bugetul local.

B. Condițiile care, în conformitate cu prevederile art. 10, alin 2 și art. 11, alin. 2 din H.C.L. nr. 44/2004, trebuie respectate pe toată durata de valabilitate a avizului sunt:

- Transportul va fi executat numai în conformitate cu prevederile caietului de sarcini, numai cu autovehiculele nominalizate în prezentul aviz și posesoare a autorizațiilor de circulație pe trasa stradală în original și valabile la data efectuării acestuia;
- Oprirea autovehiculelor pentru urcarea și coborârea călătorilor se va realiza numai în stațiile care au fost nominalizate în cadrul avizului.

Neîndeplinirea uneia din condițiile mai sus menționate atrage anularea acestuia și sancționarea conform prevederilor legale.

Taxele constituie venit cu destinație specială fiind instituită în vederea menținerii în stare de funcționare a rețelei stradale de pe domeniul public al municipiul Constanța.

Responsabilitatea controlului taxelor revine Serviciului Management Drumuri și Transport Public din cadrul Direcției Gestionare Servicii Publice.

Responsabilitatea încasării taxei revine Direcției Gestionare Servicii Publice și Serviciului Public de Impozite, Taxe și alte Venituri ale Bugetului Local Constanța.

Pentru eliberarea „avizului cap de linie și avizului de traseu” solicitantul va înainta Serviciului Management Drumuri și Transport Public din cadrul Direcției Gestionare Servicii Publice – incintă City Mall – Sky Level următoarele documente:

- Cerere tip;
- Copie după licența de transport eliberată de Autoritatea Rutieră Română;
- Copie după copia conformă a licenței de transport pentru fiecare autovehicul care urmează să transporte persoane, eliberată de Autoritatea Rutieră Română;
- Copie certificat înregistrare la Registrul Comerțului;
- Copie după licența de traseu (numai pentru cei care solicită aviz cap de linie);
- Cartea de identitate a autovehiculului pentru care se solicită avizul de traseu în original și copie;
- Plan situație traseu solicitat;
- Dovada achitării contravalorii avizului de traseu sau avizului cap de linie.



După prezentarea dovezii privind achitarea contravalorii taxei pentru eliberarea „avizului pentru cap de linie și aviz de traseu” solicitantului i se vor elibera aceste avize conform model alin. „E” lit. „a” și „b” din prezentul capitol de către reprezentantul Serviciului Management Drumuri și Transport Public din Direcția Gestionare Servicii Publice.

Programul de primire a cererilor și eliberare a „avizelor” zilnic între orele 08³⁰-16³⁰ de luni până vineri și joi între orele 08³⁰- 18³⁰ în locația din Bd. Alexandru Lăpușneanu nr. 116C, incintă City Mall – Sky Level.

C. Constituie contravenție și se sancționează cu amendă de la 2.000 lei la 5.000 lei. următoarele fapte:

- a) executarea serviciului public de transport județean, interjudețean sau internațional de călători pe raza administrativă a municipiului Constanța fără „aviz cap linie” valabil la data efectuării transportului;
- b) executarea serviciului public de transport local de călători pe raza administrativă a municipiului Constanța fără „aviz traseu”, valabil la data efectuării transportului;
- c) executarea serviciului public de transport local, județean, interjudețean sau internațional pe raza administrativă a municipiului Constanța cu autovehicule nenominalizate în „avizul de cap linie și avizul de traseu” deținute și valabile la data efectuării transportului.

Contravențiile prevăzute la alin. C din prezentul capitol se sancționează de către inspectorii Direcției Generale Poliția Locală și împuterniciții primarului, în conformitate cu legislația în vigoare.

Faptele care constituie contravenție se vor sancționa potrivit prevederilor H.C.L. nr. 44/2004 privind serviciile regulate de transport public local de călători.

D. Se exceptează de la plata taxei pentru eliberarea avizului de traseu:

- a) vehiculele deținute de unitățile Ministerului Apărării Naționale;
- b) vehiculele deținute de unitățile subordonate Ministerului Administrației și Internelor;
- c) vehiculele specializate, utilizate în exclusivitate pentru servicii de ambulanță;
- d) vehiculele deținute de serviciile de urgență, astfel cum sunt reglementate în Ordonanța Guvernului nr. 88/2001 privind înființarea, organizarea și funcționarea serviciilor publice comunitare pentru situații de urgență, aprobată cu modificări și completări prin Legea nr. 363/2002, cu modificările și completările ulterioare;
- e) autovehiculele care aparțin Regiei Autonome de Transport în Comun Constanța,
- f) autovehiculele care circulă pe traseele pentru tranzit (bd. Aurel Vlaicu de la intersecția cu bd. Tomis până la intersecția cu șos. Mangaliei; șos. Mangaliei de intersecția cu bd. Aurel Vlaicu până la ieșirea din municipiu; Bd. I.C. Brătianu de la intersecția cu str. Pasajului (pod I.P.M.C.) până la ieșirea din municipiu spre “Valu lui Traian”; str. Pasajului de la intersecția cu bd. I.C. Brătianu până la intersecția cu bd. Aurel Vlaicu.)



ROMÂNIA
JUDEȚUL CONSTANȚA
MUNICIPIUL CONSTANȚA
CONSILIUL LOCAL

Anexa nr. 9
la hotărârea nr. _____

E. Model avize

a) aviz pentru cap linie:



ROMÂNIA
JUDEȚUL CONSTANȚA
PRIMĂRIA MUNICIPIULUI CONSTANȚA
DIRECȚIA GESTIONARE SERVICII PUBLICE

AVIZ

PENTRU CAP DE LINIE

Prezentul aviz se eliberează _____ pe baza
documentației înregistrată cu nr. _____ pentru capul de
linie _____ în care vor avea
acces autovehiculele cu numere de înmatriculare _____

Pe toata durata valabilității acestuia vor fi respectate următoarele condiții:

1. transportul va fi executat numai în conformitate cu prevederile caietului de sarcini, numai cu autovehiculele nominalizate în prezentul aviz și posesoare a autorizațiilor de circulație pe trasa stradală în original și valabile la data efectuării acestuia;
2. Staționarea autovehiculelor se va realiza numai în capul de linie nominalizat în prezentul aviz;
3. Deplasarea autovehiculelor care execută serviciul de transport public de călători se va realiza numai pe traseul _____
4. Pe traseu vor fi realizate opriri pentru îmbarcarea / debarcarea călătorilor numai în următoarele stații: _____

Prezentul aviz este valabil în perioada _____

Nerespectarea condițiilor menționate atrage nulitatea de drept a prezentului aviz și se va sancționa conform prevederilor legale în vigoare.

Pentru eliberarea prezentului aviz s-a încasat suma de _____ lei cu chitanța nr. _____, conform H.C.L.M. nr. _____ / _____

PRIMAR
L.S.

DIRECTOR

Seria _____ nr. _____

Multiplicarea sau falsificarea prezentului document se pedepsește în conformitate cu legislația în vigoare.



b) aviz de traseu



ROMÂNIA
JUDEȚUL CONSTANȚA
PRIMĂRIA MUNICIPIULUI CONSTANȚA
DIRECTIA GESTIONARE SERVICII PUBLICE

AVIZ TRASEU

Prezentul aviz se eliberează _____ pe baza
documentației înregistrată cu nr. _____ pentru traseul _____

_____ pe care vor avea acces autovehiculele
cu numere de înmatriculare _____

Pe toata durata valabilității acestuia vor fi respectate următoarele condiții:

- ▶ Transportul va fi executat numai în conformitate cu prevederile caietului de sarcini, numai cu autovehiculele nominalizate în prezentul aviz și posesoare a autorizațiilor de circulație pe trasa stradală în original și valabile la data efectuării acestuia;
- ▶ Staționarea autovehiculelor se va realiza numai în capul de linie nominalizat în prezentul aviz;
- ▶ Deplasarea autovehiculelor care execută serviciul de transport public de călători se va realiza numai pe traseul _____

▶ Pe traseu vor fi realizate opriri pentru îmbarcarea/debarcarea călătorilor numai în următoarele stații: _____

_____. Prezentul
aviz este valabil în perioada _____.

Nerespectarea condițiilor menționate atrage anularea prezentului aviz și se va sancționa conform prevederilor legale în vigoare.

Pentru eliberarea prezentului aviz s-a încasat suma de _____ lei cu chitanța nr. _____, conform H.C.L.M. nr. _____/_____.

PRIMAR
L.S.

DIRECTOR,

Seria _____ nr. _____.

Multiplicarea sau falsificarea prezentului document se pedepsește în conformitate cu legislația în vigoare.



F. Model cereri:

a) cerere pentru eliberare aviz traseu;

CERERE
PENTRU ELIBERAREA AVIZULUI DE TRASEU

Subsemnatul _____, domiciliat în
_____, str. _____, nr. _____ bl. _____
,ap. _____, telefon _____, posesor al C.I. (B.I.) seria _____ nr. _____, eliberat de
către _____, la data de _____, reprezentant al
S.C. _____, cu sediul în _____,
str. _____, nr. _____, bl. _____, ap. _____ CF _____, telefon
_____, solicit eliberarea avizului de traseu pentru executarea transportului special de
călători pe traseul : _____

Îmbarcarea și debarcarea călătorilor se va realiza în stațiile dispuse în următoarele locații:

Transportul va fi executat începând cu ora, până la ora

Transportul va fi executat cu următoarele autovehicule:

Nr. crt.	Tipul autovehiculului	Marca	Numărul de înmatriculare	Număr de locuri

Anexez prezentei , în copie , următoarele documente:

- 1) Licența de transport eliberată de Autoritatea Rutieră Română în original și copie;
- 2) Copia conformă a licenței de transport pentru fiecare autovehicul care urmează să transporte persoane, eliberată de Autoritatea Rutieră Română în original și copie;
- 3) Cartea de identitate a autovehiculului pentru care se solicită avizul de traseu în original și copie;
- 4) Certificatul de înregistrare la Registrul Comerțului în original și copie;
- 5) Plan situație traseu solicitat pe care se vor nominaliza distinct capetele de traseu și toate stațiile ;
- 6) Copie contract de leasing pentru autovehiculele achiziționate în leasing;
- 7) Copie aviz traseu detinut anterior.

Documentele vor fi înaintate într-un dosar de încopciat.

DATA _____

SEMNĂTURA



b) cerere pentru eliberare aviz cap de linie;

CERERE
PENTRU ELIBERAREA AVIZULUI CAP DE LINIE / PUNCTE DE
IMBARCARE, DEBARCARE

Subsemnatul _____, domiciliat în
_____, str. _____, nr. _____ bl. _____
,ap. _____, telefon _____, posesor al C.I. (B.I.) seria _____ nr. _____, eliberat de
către _____, la data de _____, reprezentant al
S.C. _____, cu sediul în _____,
str. _____, nr. _____, bl. _____, ap. _____ CF _____, telefon
_____, solicit eliberarea avizului de cap traseu / linie pentru executarea
transportului public județean, interjudețean, internațional de călători în capul de linie dispus în
locația _____. Deplasarea se va realiza pe
traseul : _____

Îmbarcarea și debarcarea călătorilor se va realiza în stațiile dispuse astfel:

_____ Transportul va fi executat
conform programului stabilit în caietul de sarcini eliberat de Autoritatea Rutieră Română.

Transportul va fi executat cu următoarele autovehicule:

Nr. crt.	Tipul autovehiculului	Marca	Numărul de înmatriculare	Număr de locuri

Anexez prezentei , în copie , următoarele documente:

- 1) Copie după licența de transport eliberată de Autoritatea Rutieră Română;
- 2) Copie conformă a licenței de transport eliberată de Autoritatea Rutieră Română pentru fiecare autovehicul;
- 3) Copie licență de traseu si caiet de sarcini;
- 4) Cartea de identitate a autovehiculului pentru care se solicită avizul de traseu în original și copie;
- 5) Copie certificat înregistrare la Registrul Comerțului;
- 6) Plan situație traseu si cap linie solicitat;
- 7) Copie contract leasing pentru autovehiculele achiziționate în leasing;
- 8) Copie contract folosire (acces) cap linie încheiat cu deținătorul autogării;
- 9) Copie aviz cap linie deținut anterior.
- 10) Copie cantract prestari servicii incheiat cu beneficiarul transportului;

Documentele se prezintă în original, iar copiile într-un dosar pentru încopiere.

DATA _____

SEMNĂTURA



CAP. IX TAXA PENTRU ELIBERARE AVIZ PUNCTE DE ÎMBARCARE/DEBARCARE

Este fundamentată de necesitatea menținerii în stare de funcționare a arterelor rutiere din municipiul Constanța și se aplică tuturor persoanelor fizice și juridice (operatori de transport) care solicită eliberarea unui aviz necesar accesului în Municipiul Constanța a autovehiculelor care execută serviciul public de transport de călători județean, interjudețean și internațional, precum și celor care execută serviciul special de transport de călători.

A. Taxa eliberare „aviz puncte de îmbarcare/debarcare” este în conformitate cu prevederile anexei nr. 6 din Hotărârea Consiliului Local Constanța nr. 44/2004 privind serviciile regulate de transport public local de călători și este de 236 lei/aviz; Durata de valabilitate a avizului este de un an de la data eliberării.

B. Condițiile care, în conformitate cu prevederile art. 10, alin 2 și art. 11, alin. 2 din H.C.L. nr. 44/2004, trebuie respectate pe toată durata de valabilitate a avizului sunt:

- Transportul va fi executat numai în conformitate cu prevederile caietului de sarcini, numai cu autovehiculele nominalizate în prezentul aviz și posesoare a autorizațiilor de circulație pe trasa stradală în original și valabile la data efectuării acestuia;
- Oprirea autovehiculelor pentru urcarea și coborârea călătorilor se va realiza numai în stațiile care au fost nominalizate în cadrul avizului.

Neîndeplinirea uneia din condițiile mai sus menționate atrage anularea acestuia și sancționarea conform prevederilor legale.

Taxele constituie venit cu destinație specială fiind instituită în vederea menținerii în stare de funcționare a rețelei stradale de pe domeniul public al Municipiul Constanța.

Responsabilitatea controlului taxelor revine Serviciului Management Drumuri și Transport Public din cadrul Direcției Gestionare Servicii Publice.

Responsabilitatea încasării taxei revine Direcției Gestionare Servicii Publice și Serviciului Public de Impozite, Taxe și alte Venituri ale Bugetului Local Constanța.

Pentru eliberarea „avizului puncte de îmbarcare/debarcare” solicitantul va înainta Serviciului Management Drumuri și Transport Public din cadrul Direcției Gestionare Servicii Publice următoarele documente:

- 1). Copie după licența de transport eliberată de Autoritatea Rutieră Română;
- 2). Copie conformă a licenței de transport eliberată de Autoritatea Rutieră Română pentru fiecare autovehicul;
- 3). Copie licență de traseu și caiet de sarcini;
- 4). Cartea de identitate a autovehiculului pentru care se solicită avizul de traseu în original și copie;
- 5). Copie certificat înregistrare la Registrul Comerțului;
- 6). Plan situație traseu și punctele de îmbarcare/debarcare solicitate;
- 7). Copie contract leasing pentru autovehiculele achiziționate în leasing;
- 8). Copie aviz puncte de îmbarcare/debarcare deținut anterior.
- 9). Copie contract prestari servicii încheiat cu beneficiarul transportului;
- 10). Dovada achitării contravalorii „avizului puncte de îmbarcare/debarcare”

Documentele se prezintă în original, iar copiile într-un dosar pentru încopiere.

După prezentarea dovezii privind achitarea contravalorii taxei pentru eliberarea „avizului pentru puncte de îmbarcare/debarcare” solicitantului i se vor elibera aceste



avize conform model alin. „D” din prezentul capitol de către reprezentantul Serviciului Transport Local și Organizare Evenimente.

Programul de primire a cererilor și eliberare a „avizelor puncte de îmbarcare/debarcare” este zilnic între orele 08³⁰-16³⁰ de luni până vineri și joi între orele 08³⁰- 18³⁰ în locația din Bd. Alexandru Lăpușneanu nr. 116C, incintă City Mall – Sky Level.

C. Constituie contravenție și se sancționează cu amendă de la 2.000 lei la 5.000 lei. următoarele fapte:

- a) executarea serviciului public de transport județean de persoane prin curse regulate speciale pe raza administrativă a municipiului Constanța fără „aviz puncte de îmbarcare/debarcare” valabil la data efectuării transportului;
- b) executarea serviciului public de transport județean de persoane prin curse regulate speciale pe raza administrativă a municipiului Constanța cu autovehicule nenominalizate în „aviz puncte de îmbarcare/debarcare” deținute și valabile la data efectuării transportului.

Contravențiile prevăzute la alin. C din prezentul capitol se sancționează de către inspectorii Direcției Generale Poliția Locală și împuterniciții primarului, în conformitate cu legislația în vigoare.

Faptele care constituie contravenție se vor sancționa potrivit prevederilor H.C.L. nr. 44/2004 privind serviciile regulate de transport public local de călători.



ROMÂNIA
JUDEȚUL CONSTANȚA
MUNICIPIUL CONSTANȚA
CONSILIUL LOCAL

Anexa nr. 9
la hotărârea nr. _____

D. Model „aviz puncte îmbarcare/debarcare”.



ROMANIA
JUDETUL CONSTANTA
PRIMARIA MUNICIPIULUI CONSTANTA
DIRECTIA GESTIONARE SERVICII PUBLICE

AVIZ **PENTRU PUNCTE DE ÎMBARCARE / DEBARCARE**

Prezentul aviz se eliberează _____ pe baza
documentației înregistrată cu nr. _____ pentru îmbarcarea / debarcarea în municipiul
Constanța a autovehiculelor cu numerele de înmatriculare

_____ în următoarele puncte de îmbarcare / debarcare

Pe toata durata valabilității acestuia vor fi respectate următoarele condiții:

▶ transportul va fi executat numai în conformitate cu prevederile caietului de sarcini,
numai cu autovehiculele nominalizate în prezentul aviz și posesoare a autorizațiilor de circulație pe
trama stradală în original și valabile la data efectuării acestuia;

▶ Deplasarea autovehiculelor care execută serviciul de transport public de călători se va
executa numai pe traseul _____

▶ Pe traseu nu vor fi realizate alte opriri (stații) pentru coborârea sau urcarea călătorilor.

Prezentul aviz este valabil în perioada _____
Nerespectarea condițiilor menționate atrage anularea prezentului aviz și se va sancționa
conform prevederilor legale în vigoare.

Pentru eliberarea prezentului aviz s-a încasat suma de _____ lei cu chitanța nr.
_____, conform H.C.L.M. nr. _____ / _____

PRIMAR
L.S.

DIRECTOR

Seria _____ nr. _____

Multiplicarea sau falsificarea prezentului document se pedepsește în conformitate cu legislația în
vigoare.



E. Model cerere „aviz puncte de îmbarcare/debarcare”.

CERERE
PENTRU ELIBERAREA AVIZULUI CAP DE LINIE / PUNCTE DE
ÎMBARCARE, DEBARCARE

Subsemnatul _____, domiciliat în
_____, str. _____, nr. _____ bl. _____
,ap. _____, telefon _____, posesor al C.I. (B.I.) seria _____ nr. _____, eliberat de
către _____, la data de _____, reprezentant al
S.C. _____, cu sediul în _____,
str. _____, nr. _____, bl. _____, ap. _____ CF _____, telefon
_____, solicit eliberarea avizului de cap traseu / linie pentru executarea
transportului public județean, interjudețean, internațional de călători în capul de linie dispus în
locația _____. Deplasarea se va realiza pe traseul :

Îmbarcarea și debarcarea călătorilor se va realiza în stațiile dispuse astfel:

Transportul va fi executat conform programului stabilit în caietul de sarcini eliberat de Autoritatea Rutieră Română.

Transportul va fi executat cu următoarele autovehicule:

Nr. crt.	Tipul autovehiculului	Marca	Numărul de înmatriculare	Număr de locuri

Anexez prezentei , in copie , următoarele documente:

- 1). Copie după licența de transport eliberată de Autoritatea Rutieră Română;
 - 2). Copie conformă a licenței de transport eliberată de Autoritatea Rutieră Română pentru fiecare autovehicul;
 - 3). Copie licență de traseu si caiet de sarcini;
 - 4). Cartea de identitate a autovehiculului pentru care se solicită avizul de traseu în original și copie;
 - 5). Copie certificat înregistrare la Registrul Comerțului;
 - 6). Plan situație traseu si punctele de imbarcare/debarcare solicitate;
 - 7). Copie contract leasing pentru autovehiculele achiziționate în leasing;
 - 8). Copie aviz puncte îmbarcare/debarcare deținut anterior.
 - 9). Copie cantract prestări servicii încheiat cu beneficiarul transportului;
- Documentele se prezintă în original, iar copiile într-un dosar pentru încopiere.

DATA _____

SEMNĂTURA _____



CAP.X TAXA PENTRU ELIBERAREA LICENȚEI DE TRASEU PENTRU SERVICIUL DE TRANSPORT PUBLIC LOCAL DE PERSOANE PRIN CURSE REGULATE SPECIALE

Este fundamentată de necesitatea menținerii în stare de funcționare a arterelor rutiere din municipiul Constanța și se aplică tuturor persoanelor juridice (operatori de transport) care solicită eliberarea unei licențe de traseu necesar executării serviciului de transport public, local de persoane prin curse regulate speciale în municipiul Constanța.

A. Taxa eliberare „licența de traseu” este în conformitate cu prevederile anexei nr. 6 din Hotărârea Consiliului Local Constanța nr. 44/2004 privind serviciile regulate de transport public local de călători și este în valoare de 236 lei/an;

Durata de valabilitate a licenței de traseu este egala cu perioada de valabilitate a contractului încheiat cu beneficiarul transportului, dar nu mai mult de 3 ani.

Taxele constituie venit cu destinație specială fiind instituită în vederea menținerii în stare de funcționare a rețelei stradale de pe domeniul public al municipiul Constanța.

Responsabilitatea controlului taxelor revine Serviciului Management Drumuri și Transport Public din cadrul Direcției Gestionare Servicii Publice.

Responsabilitatea încasării taxei revine Direcției Gestionare Servicii Publice și Serviciului Public de Impozite, Taxe și alte Venituri ale Bugetului Local Constanța.

Pentru eliberarea „licenței de traseu” solicitantul va înainta Serviciului Management Drumuri și Transport Public din cadrul Direcției Gestionare Servicii Publice următoarele documente:

- 1). Copie după licența de transport eliberată de Autoritatea Rutieră Română;
- 2). Copie după copia conformă a licenței de transport pentru fiecare autovehicul care urmează să transporte persoane, eliberată de Autoritatea Rutieră Română;
- 3). Contract prestări servicii încheiat de operatorul de transport cu beneficiarul transportului(daca este cazul) din care sa rezulte programul de incepere/incheiere a activitatilor si tabelul cu persoanele transportate vizat de beneficiar;
- 4). Cartea de identitate a autovehiculului pentru care se solicită avizul de traseu în original și copie;
- 5). Copie certificat înregistrare la Registrul Comerțului;
- 6). Plan situație traseu solicitat si graficul de circulatie propus vizat de beneficiarul transportului;

Programul de primire a cererilor și eliberare a „licențelor de traseu” este zilnic între orele 08³⁰-16³⁰ de luni până vineri și joi între orele 08³⁰- 18³⁰ în locația din Bd. Alexandru Lăpușneanu nr. 116C, incintă City Mall – Sky Level.

B. Model licență de traseu:



ROMÂNIA
JUDEȚUL CONSTANȚA
MUNICIPIUL CONSTANȚA
CONSILIUL LOCAL

Anexa nr. 9
la hotărârea nr. _____

RO

ROMÂNIA
PRIMĂRIA MUNICIPIULUI CONSTANȚA

LICENȚĂ DE TRASEU
Seria.....Nr.....

Servicii de transport public local de persoane prin curse regulate speciale

Prezenta licență de traseu s-a eliberat operatorului de transport rutier:

.....
.....

Valabilă de la data de până la data de
Eliberată în baza Licenței de transport serianr.
Eliberată în baza H.C.L. nr.

Data eliberării.....

Emitent:
Primăria Municipiului Constanța
Semnatura și ștampila

Operatorul de transport rutier poate efectua servicii de transport local de persoane pe traseul menționat pe verso numai cu autovehiculele având capacitatea menționată în caietul de sarcini anexat și în conformitate cu acesta.



C. Model cerere eliberare licenta de traseu;

CERERE
PENTRU ELIBERAREA LICENȚEI DE TRASEU PRIN CURSE REGULATE
SPECIALE

Subsemnatul _____, domiciliat în _____, str. _____, nr. _____, bl. _____, ap. _____, telefon _____, posesor al C.I. (B.I.) seria _____ nr. _____, eliberat de către _____, la data de _____, reprezentant al S.C. _____, cu sediul în _____, str. _____, nr. _____, bl. _____, ap. _____ CF _____, telefon _____, solicit eliberarea avizului de traseu pentru executarea transportului special de călători pe traseul :

Îmbarcarea și debarcarea călătorilor se va realiza în stațiile dispuse în următoarele locații:

Transportul va fi executat cu următoarele autovehicule:

Nr. crt.	Tipul autovehiculului	Marca	Numărul de înmatriculare	Număr de locuri

Anexez prezentei , în copie , următoarele documente:

- 8) Copie după licența de transport eliberată de Autoritatea Rutieră Română;
- 9) Copie după copia conformă a licenței de transport pentru fiecare autovehicul care urmează să transporte persoane, eliberată de Autoritatea Rutieră Română;
- 10) Contract prestări servicii încheiat de operatorul de transport cu beneficiarul transportului (dacă este cazul) din care să rezulte programul de începere/incheiere a activităților și tabelul cu persoanele transportate vizat de beneficiar;
- 11) Cartea de identitate a autovehiculului pentru care se solicită avizul de traseu în original și copie;
- 12) Copie certificat înregistrare la Registrul Comerțului;
- 13) Plan situație traseu solicitat și graficul de circulație propus vizat de beneficiarul transportului;

Documentele vor fi prezentate într-un dosar pentru încopciere.

DATA _____

SEMNĂTURA



CAP.XI TAXA ELIBERARE AUTORIZAȚIE DE TRANSPORT ȘI A COPIEI CONFORME A AUTORIZAȚIEI DE TRANSPORT

Este fundamentată de necesitatea menținerii în stare de funcționare a arterelor rutiere din municipiul Constanța și se aplică tuturor persoanelor juridice, persoanelor fizice sau asociațiilor familiale autorizate să presteze în mod independent următoarele servicii de transport public:

- a) de persoane efectuat cu troleibuze;
- b) de persoane efectuat cu tramvaie;
- d) de mărfuri în regim contractual;
- e) de mărfuri cu tractoare cu remorci sau semiremorci;
- f) de persoane pe cablu;
- g) efectuat cu vehicule speciale destinate serviciilor funerare;

A. Taxa „de eliberare, modificare, prelungire și vizare a autorizației de transport” este, în conformitate cu prevederile Hotărâri Consiliului Local Constanța nr. 82 din 27.02.2008 privind aprobarea regulamentului de acordare a autorizațiilor de transport în domeniul serviciilor de transport public local în municipiul Constanța, și este în valoare de 200 lei/an.

Taxele constituie venit cu destinație specială fiind instituită în vederea menținerii în stare de funcționare a rețelei stradale de pe domeniul public al municipiul Constanța.

Responsabilitatea controlului taxelor revine Serviciului Management Drumuri și Transport Public din cadrul Direcției Gestionare Servicii Publice.

Responsabilitatea încasării taxei revine Direcției Gestionare Servicii Publice și Serviciului Public de Impozite, Taxe și alte Venituri ale Bugetului Local Constanța.

Pentru eliberarea „autorizației de transport” solicitantul va înainta Serviciului Management Drumuri și Transport Public din cadrul Direcției Gestionare Servicii Publice, o cerere tip la care va anexa următoarele documente:

a) copie a certificatului de înmatriculare și a certificatului constatator emise de oficiul registrului comerțului;

b) declarație pe propria răspundere, în original, semnată de persoana desemnată, privind perioadele în care a mai executat transport public local, menționându-se cazurile de interdicție sau de suspendare a efectuării serviciului respectiv;

c) cazierul judiciar al persoanei desemnate, în original, din care să reiasă că nu a săvârșit fapte penale privind infracțiuni de natură comercială, de nerespectare a condițiilor de plată și angajare a personalului, precum și de încălcare a prevederilor legale privind efectuarea transporturilor;

d) declarație pe propria răspundere, în original, semnată de persoana desemnată, prin care se menționează mijloacele de transport pe care dorește să le utilizeze în executarea serviciului de transport public local și dacă acestea sunt sau vor fi deținute în proprietate sau în baza unui contract de leasing;

e) declarație pe propria răspundere, în original, semnată de persoana desemnată, privind baza materială pe care o deține în proprietate sau în baza unui contract de închiriere, care să asigure parcare a tuturor vehiculelor cu care se execută serviciul respectiv;

f) declarație pe propria răspundere pentru persoanele juridice, în original, semnată de conducătorul unității și ștampilată, din care să rezulte că solicitantul nu face obiectul



unei proceduri de reorganizare judiciară, lichidare sau faliment, emisă cu cel mult 5 zile înainte de data depunerii documentației;

g) scrisoare de bonitate financiară emisă de banca solicitantului, cu cel mult 30 de zile înainte de data depunerii documentației;

h) copie a certificatului de competență profesională a persoanei desemnate.

După prezentarea dovezii privind achitarea contravalorii taxei pentru eliberarea „Autorizației de transport” solicitantului i se va elibera de către reprezentantul Serviciului Management Drumuri și Transport Public o autorizație conform model alin. (E) din prezentul capitol.

Începând cu anul al II-lea de valabilitate a autorizației în conformitate cu prevederile H.C.L. nr. 82/2008, Primăria municipiului Constanța percepe un tarif anual de monitorizare a autorizației egal cu valoarea tarifului pentru acordare acesteia.

Programul de primire a cererilor și eliberare a „licențelor de traseu” este zilnic între orele 08³⁰-16³⁰ de luni până vineri și joi între orele 08³⁰- 18³⁰ în locația din Bd. Alexandru Lăpușneanu nr. 116C, incintă City Mall – Sky Level.

B. Taxa de eliberare a „copiei conforme a autorizației de transport” este în conformitate cu prevederile Hotărârii Consiliului Local Municipal Constanța nr. 374 din 23.07.2009 privind modificarea H.C.L. nr. 82 din 27.02.2008 privind aprobarea regulamentului de acordare a autorizațiilor de transport în domeniul serviciilor de transport public local în municipiul Constanța și este în valoare de 200 lei/copie conformă.

Responsabilitatea controlului taxelor revine Serviciului Management Drumuri și Transport Public din cadrul Direcției Gestionare Servicii Publice.

Responsabilitatea încasării taxei revine Direcției Gestionare Servicii Publice și Serviciului Public de Impozite, Taxe și alte Venituri ale Bugetului Local Constanța.

Pentru obținerea copiei conforme a autorizației de transport în domeniul serviciilor de transport public local în municipiul Constanța, operatorul de transport rutier trebuie să prezinte un dosar care va cuprinde:

a) cererea tip - conform model alin. (D) punctul. 4);

b) În original și copie certificatul de înmatriculare și cartea de identitate ale autovehiculului pentru care se solicită eliberarea copiei conforme a autorizației de transport în domeniul serviciilor de transport public local în municipiul Constanța;

c) În original și copie contractul de leasing în cazul în care vehiculul este utilizat în baza unui asemenea contract;

d) Copie a „autorizației de transport”

Modelul „copiei conforme a autorizației de transport” în domeniul serviciilor de transport public local în municipiul Constanța este conform alin. (F) din prezentul capitol.

C. Contravenții și sancțiuni:

a) Constituie contravenție efectuarea oricărui tip de serviciu public de transport nominalizat în prezentul capitol fără a deține „autorizație de transport” valabilă la data efectuării transportului și se sancționează cu amendă de la 5.000 lei la 10.000 lei.;

b) Constituie contravenție efectuarea cu autovehicule a oricărui tip de serviciu public de transport nominalizat în prezentul capitol fără deținerea la bordul acestora a „copiei conforme a autorizației de transport”, valabilă la data efectuării transportului și se sancționează cu amendă de la 1.000 lei la 2.000 lei;



Contravențiile prevăzute la alin. (C) din prezentul capitol se sancționează de către inspectorii Direcției Generale Poliția Locală și împuterniciții primarului, în conformitate cu legislația în vigoare.

D. Modele cereri:

1). cerere pentru acordarea autorizației de transport:

<p>CERERE pentru acordarea autorizației de transport</p>
<p>Către</p>
<p>Primăria Municipiului Constanța</p>
<p>Subsemnatul(nume și prenume), în calitate de(persoană desemnată etc.) la(denumirea persoanei juridice, asociației familiale etc.), cu sediul/domiciliul în țara, localitatea, str. nr., bl., sc., et., ap., sectorul/județul, telefon, fax, având CUI/CIF/ etc....., cont, deschis la Banca, Sucursala,</p>
<p>.....,</p>
<p>vă solicit acordarea autorizației pentru</p>
<p>.....(se menționează serviciul de transport public local)</p>
<p>Data Numele și prenumele</p>
<p>.....</p>
<p>Semnătura și ștampila</p>

2) Cerere pentru modificarea autorizației de transport:



CERERE
pentru modificarea autorizației de transport

Către
Primăria Municipiului Constanța

Subsemnatul(nume și prenume), în calitate de(persoană desemnată etc.) la(denumirea persoanei juridice, asociației familiale etc.), cu sediul/domiciliul în țara, localitatea , str. nr., bl., sc., et., ap., sectorul/județul, telefon, fax, având CUI vă solicit modificarea Autorizației nr. din și a copiilor conforme ale acesteia, acordată(denumirea titularului de autorizație)

Data Numele și prenumele

.....
Semnătura și ștampila

3) Cerere pentru prelungirea autorizației de transport:

CERERE
pentru prelungirea autorizației de transport

Către
Primăria Municipiului Constanța

Subsemnatul(nume și prenume), în calitate de(persoană desemnată etc.) la(denumirea persoanei juridice, asociației familiale etc.) , cu sediul/domiciliul în țara, localitatea , str. nr., bl., sc., et., ap., Sectorul / județul, telefon, fax, având CUI vă solicit prelungirea Autorizației nr. din și a copiilor conforme ale acesteia, al cărei termen de valabilitate expiră la data de

Data Numele și prenumele

.....
Semnătura și ștampila



4) Cerere pentru acordarea copiei conforme a autorizației de transport

CERERE	
pentru acordarea copiei conforme a autorizației de transport	
Către Primăria Municipiului Constanța	
Subsemnatul(nume și prenume), în calitate de(persoană desemnată etc.) la(denumirea persoanei juridice, asociației familiale etc.), cu sediul/domiciliul în țara, localitatea, str. nr., bl., sc., et., ap., sectorul/județul, telefon, fax, având CUI/CIF/ etc....., cont, deschis la Banca, Sucursala, vă solicit acordarea copie conforme a autorizației de transport pentru următoarele mijloace de transport	
.....	
.....	
.....	
.....	
.....	
Anexez la prezenta copiile cărților de identitate ale mijloacelor de transport mai sus menționate	
Data	Numele și prenumele
Semnătura și ștampila



ROMÂNIA
JUDEȚUL CONSTANȚA
MUNICIPIUL CONSTANȚA
CONSILIUL LOCAL

Anexa nr. 9
la hotărârea nr. _____

E. Conținutul-cadru al autorizației de transport



ROMANIA
JUDEȚUL CONSTANTA
PRIMARIA MUNICIPIULUI CONSTANTA

Se acordă, în conformitate cu prevederile Legii serviciului de transport public local nr. 92/2007,

AUTORIZAȚIA DE TRANSPORT
Nr.din

pentru efectuarea serviciului de transport public local
.....(tipul
serviciului) de către(denumirea solicitantului),
cu sediul / domiciliul în
.....(adresa completă a
solicitantului).

Prezenta autorizație este valabilă până la

Primar,

.....

(semnătura și ștampila)



F. Conținutul-cadru al copiei conforme a autorizației de transport



JUDEȚUL CONSTANȚA
MUNICIPIUL CONSTANȚA
DIRECTIA GESTIONARE SERVICII PUBLICE
SERVICIUL MANAGEMENT DRUMURI ȘI TRANSPORT PUBLIC

COPIE CONFORMĂ nr.
a autorizației nr. din pentru activități de
transport în domeniul serviciului public de transport

Prezenta copie conformă a autorizației nr.din este eliberată
societății / persoanei fizice autorizate pentru a efectua cu
autovehiculul special înmatriculat cu numărul serviciul public de
transport

Copia conformă a autorizației pentru efectuarea serviciului public de transport
..... este valabilă de la data de până la data de
.....

Observații:

Emisă în: CONSTANTA la data de

PRIMAR,

DIRECTOR EXECUTIV,



CAP.XII TAXA FOLOSIRE TRAMĂ STRADALĂ DE CĂTRE AUTOVEHICULELE DE TRANSPORT PERSOANE ÎN COMUN PE RAZA MUNICIPIULUI CONSTANȚA

Prezenta taxă este instituită ca taxă locală, în temeiul prevederilor art. 486 alin. (1) din Legea nr. 227/2015 privind Codul fiscal, fiind fundamentată de necesitatea întreținerii arterelor rutiere din municipiul Constanța și se datorează de către persoanele fizice și juridice (operator de transport) care execută serviciul public de transport de călători local, județean, interjudețean și internațional, precum și de cele care execută serviciul special de transport de călători, pe trama stradală a municipiului Constanța, astfel:

A. Circulația unui autovehicul care execută serviciul public de transport călători pe trama stradală a Municipiului Constanța se realizează numai pe baza „autorizației de circulație pe trama stradală a municipiului Constanța” în cadrul căreia a fost nominalizat sau cu autorizație în convenție, aflată în original la bordul acestuia și valabilă la data efectuării transportului. Autorizația se eliberează ca urmare a prezentării dovezii de achitare a contravalorii taxei de folosire a tramei stradale .

Taxa de folosire a tramei stradale este în funcție de capacitatea autovehiculului și este de:

Capacitate autovehicul	Lei / lună / auto
Până la 8 locuri	87
Cu 9 – 20 locuri	130
Peste 20 locuri	189
Convenție tarif maxim + 25% din tariful maxim	238

Responsabilitatea controlului taxelor revine Serviciului Management Drumuri și Transport Public din cadrul Direcției Gestionare Servicii Publice.

Responsabilitatea încasării taxei revine Direcției Gestionare Servicii Publice și Serviciului Public de Impozite, Taxe și alte Venituri ale Bugetului Local Constanța.

Operatorii de transport public de calatori care execută serviciul public de transport călători pe trama stradală a municipiului Constanța, au obligația de a obține „*Autorizația de circulație pe trama stradală a municipiului Constanța*”.

Taxei de folosire a tramei stradale va fi stabilita in sarcina operatorului de transport pe baza unei decizii de impunere, emisa la data eliberării avizului pe întreaga perioada de valabilitate a acestuia.

Perioada de valabilitatea a autorizației de circulație pe trama stradală a municipiului Constanța, se va corela cu valabilitatea avizelor și licențelor eliberate de Serviciului Management Drumuri și Transport Public din cadrul Direcției Gestionare Servicii Publice..

Autorizația de circulație pe trama stradală a municipiului Constanța se elibereaza ca urmare a prezentării dovezi de achitare a contravalorii taxei de folosire a tramei stradale.

Pentru obținerea „Autorizației de circulație pe trama stradală a municipiului Constanța” solicitantul va depune, la Serviciului Management Drumuri și Transport Public din cadrul Direcției Gestionare Servicii Publice – Incintă City Mall – Sky Level, o cerere tip, conform alin. (D), la care va anexa următoarele documente:

- copie certificat înmatriculare autovehicul;
- copie după avizul de traseu, cap linie, puncte de îmbarcare / debarcare;



- copie a dovezii de plată a taxei de folosire a tramei stradale;
Documentele vor fi prezentate într-un dosar pentru încopciere.

După prezentarea dovezii privind achitarea contravalorii taxei pentru eliberarea „Autorizației de circulație pe trama stradală a municipiului Constanța” solicitantului i se va elibera de către reprezentantul Serviciului Management Drumuri și Transport Public din cadrul Direcției Gestionare Servicii Publice o autorizație conform alin. (E).

Programul de primire a cererilor și eliberare a autorizațiilor este zilnic între orele 08³⁰-16³⁰ de luni până vineri și joi între orele 08³⁰- 18³⁰ în locația din Bd. Alexandru Lăpușneanu nr. 116C, incintă City Mall – Sky Level.

B. Sunt exceptate de la plata taxei:

a) vehiculele deținute de unitățile Ministerului Apărării Naționale;
b) vehiculele deținute de unitățile subordonate Ministerului Administrației și Internelor;

c) vehiculele specializate, utilizate în exclusivitate pentru servicii de ambulanță;

d) vehiculele deținute de serviciile de urgență, astfel cum sunt reglementate în Ordonanța Guvernului nr. 88/2001 privind înființarea, organizarea și funcționarea serviciilor publice comunitare pentru situații de urgență, aprobată cu modificări și completări prin Legea nr. 363/2002, cu modificările și completările ulterioare;

e) autovehiculele care aparțin Regiei Autonome de Transport în Comun Constanța;

f) autovehiculele care circulă pe traseele pentru tranzit (bd. Aurel Vlaicu de la intersecția cu bd. Tomis până la intersecția cu șos. Mangaliei; șos. Mangaliei de intersecția cu bd. Aurel Vlaicu până la ieșirea din municipiu; Bd. I.C. Brătianu de la intersecția cu str. Pasajului (pod I.P.M.C.) până la ieșirea din municipiu spre “Valu lui Traian”; str. Pasajului de la intersecția cu bd. I.C. Brătianu până la intersecția cu bd. Aurel Vlaicu.).

C. Constituie contravenție și se sancționează cu amendă de la 1.000 lei la 2.000 lei. următoarele fapte:

a) circulația pe trama stradală a municipiului Constanța a autovehiculelor care execută serviciul public de transport călători fără „autorizație de circulație pe trama stradală a municipiului Constanța” valabilă la data efectuării transportului;

b) circulația pe trama stradală a municipiului Constanța a autovehiculului care execută serviciul public de transport călători nenominalizat în cadrul „autorizației de circulație pe trama stradală a municipiului Constanța” existentă la bordul autovehiculului, chiar dacă aceasta este valabilă la data efectuării transportului.

Contravențiile prevăzute la alin. (C) din prezentul capitol se sancționează de către inspectorii Direcției Generale Poliția Locală și împuterniciții primarului în conformitate cu legislația în vigoare.



E. Model autorizație pentru circulația pe trama stradală a municipiului Constanța.

	<p style="text-align: center;">AUTORIZAȚIE DE CIRCULAȚIE PE TRAMA STRADALĂ A MUNICIPIULUI CONSTANȚA SERIA. NR.</p> <p>Eliberată _____ (persoană fizică sau juridică) pentru autovehiculul care execută serviciul de transport călători cu numărul de înmatriculare _____ Data eliberării _____ Valabilă până la data de _____</p> <p style="text-align: center;">DIRECTOR DIRECȚIA GESTIONARE SERVICII PUBLICE</p> <p>Multiplicarea sau falsificarea prezentei se pedepsește în conformitate cu legislația în vigoare</p>
---	--

CAP. XIII TAXE PENTRU TRANSPORT PERSOANE SAU BUNURI IN REGIM DE TAXI

A. Taxa pentru eliberarea „autorizației pentru transport persoane în regim de taxi” și „autorizației pentru transport bunuri” în regim de taxi, conform modelului b) au în conformitate cu art.16 din „Regulamentul privind organizarea și executarea transportului de persoane și bunuri în regim de taxi pe raza municipiului Constanța” din HCL nr. 464/2003 privind transportul de persoane sau bunuri în regim de taxi, modificată și completată ulterior, este în valoare de 500 de lei pentru toți solicitanții, în urma completării dosarului, conform cererii model d)

Taxa pentru reînnoirea „autorizației pentru transport persoane în regim de taxi” și „autorizației pentru transport bunuri” în regim de taxi au în conformitate cu art.16 din „Regulamentul privind organizarea și executarea transportului de persoane și bunuri în regim de taxi pe raza municipiului Constanța” din HCL nr. 464/2003 privind transportul de persoane sau bunuri în regim de taxi, modificată și completată ulterior, este în valoare de 500 de lei pentru toți solicitanții în urma completării dosarului, conform cererii model e).

Responsabilitatea controlului taxelor revine Serviciului Management Drumuri și Transport Public din cadrul Direcției Gestionare Servicii Publice.

Responsabilitatea încasării taxei revine Direcției Gestionare Servicii Publice și Serviciului Public de Impozite, Taxe și alte Venituri ale Bugetului Local Constanța.



Taxa constituie venit cu destinație specială și se utilizează pentru amenajarea și întreținerea locurilor de așteptare (stații taxi), completarea și refacerea sistemului de semnalizare rutieră (marcaje, indicatoare rutiere și lucrări de semaforizare), precum și pentru lucrări de întreținere a rețelei stradale.

B. Taxa pentru eliberarea autorizației taxi, reînnoirea autorizației taxi, eliberarea autorizației taxi în urma transferului și eliberarea autorizației taxi la schimbarea de mașină, conform modelului a), în conformitate cu art.16 din „Regulamentul privind organizarea și executarea transportului de persoane și bunuri în regim de taxi pe raza Municipiului Constanța” din HCL nr. 464/2003 privind transportul de persoane sau bunuri în regim de taxi, modificată și completată ulterior este în valoare de 100 de lei în urma completării dosarului, conform cererii model f), g).

Responsabilitatea încasării taxei revine Direcției Gestionare Servicii Publice și Serviciului Public de Impozite, Taxe și alte Venituri ale Bugetului Local Constanța.

Contravaloarea taxei poate fi achitată de către solicitant atât în numerar la casieria Primăriei municipiului Constanța din cadrul Centrului de Informare Cetățeni cu sediul la City Park Mall, cât și prin ordin de plată în contul Primăriei municipiului Constanța deschis la Trezoreria municipiului Constanța.

Taxa constituie venit cu destinație specială și se utilizează pentru amenajarea și întreținerea locurilor de așteptare (stații taxi), completarea și refacerea sistemului de semnalizare rutieră (marcaje, indicatoare rutiere și lucrări de semaforizare), precum și pentru lucrări de întreținere a rețelei stradale.

CAP. XIV TAXE PENTRU TRANSPORT PERSOANE IN REGIM DE INCHIRIERE

Taxa pentru eliberarea „autorizației de transport în regim de închiriere” este în valoare de 500 de lei, în conformitate cu art.4 alin.1 din „Regulamentul privind organizarea și executarea transportului în regim de închiriere pe raza municipiului Constanța” din HCL nr. 464/2003 privind transportul de persoane sau bunuri în regim de taxi, modificată și completată ulterior.

Responsabilitatea controlului taxelor revine Serviciului Management Drumuri și Transport Public din cadrul Direcției Gestionare Servicii Publice.

Responsabilitatea încasării taxei revine Direcției Gestionare Servicii Publice și Serviciului Public de Impozite, Taxe și alte Venituri ale Bugetului Local Constanța.

CAP. XV TAXE PENTRU ACTIVITATEA DE DISPECERAT TAXI

Taxa pentru eliberarea „autorizației de dispecerat taxi” conform modelului c), în conformitate cu art.4 alin.1 din „Regulamentul privind organizarea și executarea activității de dispecerat taxi pe raza municipiului Constanța” din HCL nr. 464/2003 privind transportul de persoane sau bunuri în regim de taxi, modificată și completată ulterior este în valoare de 500 de lei în urma completării dosarului, conform cererii model h).

Taxa pentru vizarea anuală a autorizației de dispecerat taxi, în conformitate cu art.4 alin.2 din „Regulamentul privind organizarea și executarea activității de dispecerat taxi pe raza municipiului Constanța” din HCL nr. 464/2003 privind transportul de



ROMÂNIA
JUDEȚUL CONSTANȚA
MUNICIPIUL CONSTANȚA
CONSILIUL LOCAL

Anexa nr. 9
la hotărârea nr. _____

persoane sau bunuri în regim de taxi, modificată și completată ulterior este în valoare de 500 de lei în urma completării dosarului, conform cererii model 7.IV.i.

Responsabilitatea controlului taxelor revine Serviciului Management Drumuri și Transport Public din cadrul Direcției Gestionare Servicii Publice.

Responsabilitatea încasării taxei revine Direcției Gestionare Servicii Publice și Serviciului Public de Impozite, Taxe și alte Venituri ale Bugetului Local Constanța.

Modele autorizații și cereri:

a) autorizație pentru transport persoane / bunuri în regim taxi;

1	Autorizația taxi nr.	
2	Deținător: _____ (numele operatorului de transport sau al taximetristului independent)	
3	Posesor al autorizației de transport nr. _____, cu valabilitatea _____ pentru executarea serviciului public de transport persoane / bunuri valabilă cu autovehiculul marca _____ nr. înmatriculare _____	
4	Valabilă începând cu data:	5 Expiră la data:
6	Emitent: PRIMĂRIA MUNICIPIULUI CONSTANȚA Data eliberării: _____ Primar, _____	
Seria TAXI Nr. _____		

Autorizația taxi nr.
Eliberată în baza H.C.L.M. 464 / 2003 autovehiculului marca: _____ cu numărul de înmatriculare: _____
Deținător / Adresa: _____
Posesor al C.Î. B.I.(C.I.) seria: _____ nr. _____ eliberat de _____ Telefon: _____
Primar, _____
Expiră la data de: _____
Data eliberării: _____
Distribuitor: _____
Primitor: _____
Seria TAXI Nr. _____

b) autorizație de transport

AUTORIZAȚIA DE TRANSPORT

Nr. _____ din _____

pentru efectuarea serviciului de transport public local _____

(tipul serviciului) de către _____

(domiciliul solicitantului) cu sediul/domiciliul _____

(adresa completă a solicitantului), deținător al B.I./C.U.I. _____

Prezenta autorizație este valabilă de la _____

până la _____

Primar, _____

(semnătura și ștampila)

Se acordă, în conformitate cu prevederile Legii serviciului de transport public local nr. 92/2007.

Emitent: Primăria Municipiului Constanța

seria _____ nr. _____



c) autorizație pentru desfășurarea activității de dispecerat taxi

AUTORIZAȚIA PENTRU DESFĂȘURAREA ACTIVITĂȚII DE DISPECERAT TAXI

Nr. din

.....
(denumirea solicitantului) cu sediul/domiciliul

(adresa completă a solicitantului), deținător al C.U.I.

Prezenta autorizație este valabilă de la

până la (cu viza anuală).

Primar,

.....
(semnătura și ștampila)

Se acordă, în conformitate cu prevederile Legii 38/2003 privind transportul în regim de taxi și în regim de închiriere.

Emitent: Primăria Municipiului Constanta

seria nr.

Tipărit la GRAFOTIP Constanța • Tel./fax: 0241/510.510

VIZE ANUALE

Nr. crt.	Număr înregistrare	Valabil până la	Semnătura	Ștampila
1				
2				
3				
4				
5				

Mențiuni Speciale

Falsificarea acestei autorizații se pedepsește conform legii.



d) cerere pentru eliberarea autorizației de transport

CERERE
PENTRU ELIBERAREA
AUTORIZAȚIEI DE TRANSPORT
PERSOANE/BUNURI ÎN REGIM DE TAXI

Subsemnatul _____
domiciliat în _____ str.
_____, nr. _____ bl. _____, ap. _____,
telefon _____, **CNP** _____ posesor al C.I. (B.I.)
seria _____ **nr.** _____, eliberat de
către _____, la data de _____,
reprezentant al S.C. _____, cu sediul
în _____, str. _____, nr. _____, bl. _____,
ap. _____, **CUI** _____
telefon _____, solicit eliberarea autorizației de transport
persoane sau bunuri în regim de taxi.

Anexez prezentei, în copie, următoarele documente:

- **buletin/carte de identitate taximetrist independent sau administrator;**
- **contractul individual de muncă al persoanei desemnate, vizat de DMMPS Constanța;**
- **certificatul de înregistrare ca transportator și certificatul constatator în baza Legii nr. 26/1990, eliberate de registrul comerțului;**
- **certificatul de competență profesională a persoanei desemnate, în cazul asociației familiale sau persoanei juridice, ori copie de pe atestatul profesional al taximetristului, în cazul persoanei fizice;**
- **cazierul judiciar al persoane fizice sau al persoanei desemnate, în cazul asociației familiale sau persoanei juridice;**
- **avizul medico psihologic al persoanei desemnate, în cazul asociației familiale sau persoanei juridice și al taximetristului, în cazul persoanei fizice;**
- **cazierul fiscal al transportatorului, dacă acesta are calitatea de operator economic în activitate;**
- **declarație pe propria răspundere a transportatorului, dacă acesta a mai executat servicii de transport în regim de taxi, cu menționarea intervalelor când a avut interdicții de a executa și motivul acestora;**
- **declarație pe propria răspundere a transportatorului că poate asigura spațiul de parcare pentru autovehiculele taxi;**
- **declarație pe propria răspundere a transportatorului că deține autovehiculele necesare sau are capacitatea financiară de a le deține, sau dovada deținerii acestora."**

Documentele se vor prezenta în original.

DATA _____

SEMNĂTURA



e) cerere pentru reînnoirea autorizației de transport

**CERERE
PENTRU REINNOIEREA
AUTORIZAȚIEI DE TRANSPORT
PERSOANE/BUNURI ÎN REGIM DE TAXI**

Subsemnatul _____, domiciliat în
_____, str. _____, nr. _____
bl. _____, ap. _____, telefon _____, CNP
_____ posesor al C.I. (B.I.) seria _____ nr. _____, eliberat
de către _____, la data de _____, reprezentant al
S.C. _____, cu sediul în _____,
str. _____, nr. _____, bl. _____, ap. _____,
CUI _____, telefon _____, sunt destinatar al
autorizației de transport persoane / bunuri în regim de taxi nr. _____ având
valabilitate până în data de _____.

Prin prezenta solicit prelungirea autorizației de transport persoane sau bunuri în regim de taxi, în conformitate cu prevederile art.8 din Legea 38/2003 privind transportul în regim de taxi și în regim de închiriere, modificată și completată ulterior.

Anexez prezentei, în copie, următoarele documente:

- buletin/carte de identitate taximetrist independent sau administrator;
- contractul individual de muncă al persoanei desemnate, vizat de DMMPS Constanța;
- certificatul de înregistrare ca transportator și certificatul constatator în baza Legii nr. 26/1990, eliberate de registrul comerțului;
- certificatul de competență profesională a persoanei desemnate, în cazul asociației familiale sau persoanei juridice, ori copie de pe atestatul profesional al taximetristului, în cazul persoanei fizice;
- cazierul judiciar al persoane fizice sau al persoanei desemnate, în cazul asociației familiale sau persoanei juridice;
- avizul medico psihologic al persoanei desemnate, în cazul asociației familiale sau persoanei juridice și al taximetristului, în cazul persoanei fizice;
- cazierul fiscal al transportatorului, dacă acesta are calitatea de operator economic în activitate;
- declarație pe propria răspundere a transportatorului, dacă acesta a mai executat servicii de transport în regim de taxi, cu menționarea intervalelor când a avut interdicții de a executa și motivul acestora;
- declarație pe propria răspundere a transportatorului că poate asigura spațiul de parcare pentru autovehiculele taxi;
- declarație pe propria răspundere a transportatorului că deține autovehiculele necesare sau are capacitatea financiară de a le deține, sau dovada deținerii acestora."

Documentele se vor prezenta în original.

DATA _____

SEMNĂTURA



f) cerere pentru eliberarea autorizației taxi

**CERERE
PENTRU ELIBERAREA AUTORIZAȚIEI TAXI**

MOTIVUL.....

Subsemnatul....., domiciliat în....., str.
....., nr..... bl....., ap..... CNP
..... reprezentant al S.C..... S.R.L.
cu sediul în, str., nr....., bl....., ap....., CUI
..... tel., solicit eliberarea autorizației taxi cu
nr..... pentru autovehiculul marca.....
Înmatriculat cu nr.

Anexez prezentei , în copie , următoarele documente:

- **certificatul de înregistrare eliberat de registrul comerțului;**
- certificatul de înmatriculare și cartea de identitate a autovehiculului;
- contractul de leasing, unde este cazul
- certificatul de agreare emis de RAR;
- declarația pe proprie răspundere privind îndeplinirea criteriilor de departajare sau dovada îndeplinirii acestor criterii;
- declarația pe proprie răspundere privind modul în care este asigurată dispecerizarea și dispeceratul la care este arondat transportatorul autorizat, sau contractul încheiat cu un dispecer și ultima chitanță de plată a acestuia;
- dovada fiscalizării aparatului de taxat;
- asigurare pasageri și bagaje;
- contracte de munca pentru conducătorii auto angajați, în număr cel puțin egal cu numărul de autorizații taxi obținute;
- atestatele profesionale ale conducătorilor auto;
- certificat fiscal eliberat de Serviciul Public de Impozite și Taxe al Primăriei Municipiului Constanta”.

Documentele se vor prezenta în original.

Nr. crt.	Criterii de evaluare	Date – autovehicul, operator/taximetrist	Punctaj realizat
1.	Vechimea autovehiculului		
2.	Grad confort	Aer condiționat	
		Airbag	
		Volum portbagaj util	
		GPS	
		Dispozitiv înregistrare	
		Perete despărțitor	
	Dispozitiv plata card		
3.	Grad de poluare		
4.	Total punctaj realizat de		

DATA

SEMNĂTURA



g) cerere pentru eliberarea autorizației taxi

**CERERE ELIBERARE AUTORIZATIE TAXI
MOTIVUL – SCHIMBARE MASINA**

Subsemnatul....., domiciliat în str., nr.....bl.....,ap....., reprezentant al S.C S.R.L. cu sediul în str., nr....., bl....., ap....., tel., C.U.I/C.N.P..... sunt deținător al autorizației taxi nr., pentru autoturismul înmatriculat cu nr., marca care cumuleaza un nr. de puncte, an de fabricație

Prin prezenta solicit schimbarea cu o altă mașină nr., marca, anul fabricației

Anexez prezentei, în copie, următoarele documente:

- dovada plății taxei
- autorizația taxi cu nr.
- certificat de înregistrare de la Camera de Comerț
- carte identitate autovehicul
- certificat de agreare
- asigurare pasageri și bagaje
- ultima chitanță de plată a dispeceratului taxi
- dovada fiscalizării aparatului de taxat

Documentele se vor prezenta în original.

Nr. crt.	Criterii de evaluare	Date – autovehicul, operator/taximetrist	Punctaj realizat
1.	Vechimea autovehiculului		
2.	Grad confort	Aer condiționat	
		Airbag	
		Volum portbagaj util	
		GPS	
		Dispozitiv înregistrare	
		Perete despărțitor	
	Dispozitiv plata card		
3.	Grad de poluare		
4.	Total punctaj realizat de		

**Calculat punctaj
reprezentant Serviciul Transport Local
și Organizare Evenimente**

De acord cu corectitudinea celor _____ puncte realizate.

DATA _____

SEMNĂTURA



h) cerere pentru eliberarea autorizației de dispecerat taxi

CERERE
PENTRU ELIBERAREA AUTORIZATIEI DE DISPECERAT TAXI

Subsemnatul _____, domiciliat în
_____, str. _____, nr. _____
bl. _____, ap. _____, telefon _____, posesor al C.I. (B.I.) seria _____
nr. _____, eliberat de către _____, la data de
_____, reprezentant al S.C. _____, cu sediul
în _____, str. _____, nr. _____, bl. _____, ap. _____
telefon _____, solicit eliberarea autorizatiei de dispecerat taxi.

Anexez prezentei , in copie , următoarele documente:

- certificatul de înmatriculare emis de Registrul Comerțului;
- declarație de proprie răspundere a persoanei desemnate sa administreze, ca dispeceratul deține baza tehnica necesara, stația de emisie recepție, frecventa radio protejata, personalul autorizat si spatiile necesare;
- certificatul de operator radiotelefonist al angajaților dispeceratului taxi, eliberat de autoritatea in domeniul comunicațiilor;
- contractul de munca al operatorului radiotelefonist;
- licența de utilizare a frecventelor radioelectrice, eliberata de către autoritatea in domeniu;
- certificat fiscal eliberat de Serviciul Public de Impozite si Taxe;
-
-

Documentele se vor prezenta in original.

DATA _____

SEMNĂTURA



i) cerere pentru vizarea autorizației de dispecerat taxi

CERERE
PENTRU VIZAREA AUTORIZAȚIEI DE DISPECERAT TAXI

Subsemnatul _____,
domiciliat în _____, **str.**
_____, **nr.** _____ **bl.** _____, **ap.** _____, **telefon** _____, **posesor al C.I. (B.I.) seria** _____
nr. _____, **eliberat de către** _____, **la**
data de _____, **reprezentant al**
S.C. _____, **cu sediul în** _____, **str.** _____, **nr.** _____, **bl.** _____, **ap.** _____
telefon _____, **solicit vizarea autorizației de dispecerat taxi.**

Anexez prezentei , în copie , următoarele documente:

- autorizația de dispecerat
- licența de utilizare a frecvențelor radioelectrice, eliberată de către autoritatea în domeniu;
- certificat de radio operator
- contractul de muncă al operatorului radiotelefonist;
- certificat fiscal eliberat de Serviciul Public de Impozite și Taxe;
- chitanța de plata a taxei de viza

Documentele se vor prezenta în original.

DATA _____

SEMNĂTURA



TAXE GESTIONATE DE DIRECȚIA LOCALĂ DE EVIDENȚĂ PERSOANE

CAP. I TAXE AFERENTE SERVICIULUI STARE CIVILĂ

Nr. crt.	Denumirea taxei	- lei -
1.	Taxa pentru oficierea căsătoriei în zilele nelucrătoare (sâmbătă, duminică și sărbătorile legale)	350
2.	Taxă pentru încheierea căsătoriei înainte de expirarea termenului de 10 zile stabilit prin lege	150
3.	Taxa pentru oficierea căsătoriei în alt loc decât sediul Serviciului de Stare Civilă	1500
4.	Taxa pentru trimiterea dosarului de transcriere la DPJEP în regim de urgență (în 3 zile de la data înregistrării cererii)	23
5.	Taxă pentru îndeplinirea procedurii de divorț pe cale administrativă	500

(1) Taxele pentru activitatea de stare civilă prevăzute la punctele 1-4 din tabel sunt venituri cu destinație specială, fiind instituite în vederea acoperirii cheltuielilor de organizare și funcționare a Serviciului Stare Civilă.

(2) Încasarea taxelor instituite pentru activitatea specifică stării civile se face anticipat prestării serviciului sau eliberării documentului solicitat.

(3) Taxa pentru oficierea căsătoriei în zile nelucrătoare (sâmbătă, duminică și sărbători legale), se achită în termenul de 10 zile cuprins între data depunerii documentației la Serviciul Stare Civilă din cadrul Direcției Locale de Evidență Persoane, și data oficierei.

(4) Taxa pentru oficierea căsătoriei în alt loc decât sediul Serviciului Stare Civilă se achită la momentul solicitării.

(5) Taxa pentru oficierea în regim de urgență a căsătoriei se încasează la solicitarea scurtării termenului de 10 zile prevăzut de Legea nr. 119/1996, cu modificările și completările ulterioare, pentru înregistrarea căsătoriei.

(6) Taxa pentru eliberarea la cerere a formularului Cerere pentru deschiderea procedurii succesorală (Anexa 23) se achită în momentul solicitării acestuia.

(7) Taxa pentru schimbarea de nume sau prenume se achită după aprobarea dispoziției dată de Consiliul Județean și în momentul înmânării respectivei dispoziții solicitantului, la Direcția Locală de Evidență Persoane sau la Serviciul Public de Impozite, Taxe și alte Venituri ale Bugetului Local Constanța.

(8) Taxa de timbru se încasează la momentul solicitării certificatelor/extraselor multilingve.

(9) Taxa de urgență (prevăzută în Anexa nr. 11 a prezentei hotărâri) se aplică numai în cazul în care petentul solicită eliberarea documentului în termen de 24 ore.

(10) Taxa pentru căutare în arhivă și eliberare copii (astfel cum sunt ele prevăzute în Anexa nr. 11 a prezentei hotărâri) se aplică în cazul în care se solicită eliberarea duplicatelor de certificate de stare civilă sau adeverințelor din care să se ateste un fapt sau o situație (Anexa 8, cf. Legii nr.119/1996).



ROMÂNIA
JUDEȚUL CONSTANȚA
MUNICIPIUL CONSTANȚA
CONSILIUL LOCAL

Anexa nr. 10
la hotărârea nr. _____

(11) Responsabilitatea încasării taxelor revine Direcției Locale de Evidență Persoane, și Serviciului Public de Impozite, Taxe și alte Venituri ale Bugetului Local Constanța.



TAXE PENTRU ACTIVITĂȚILE DESFĂȘURATE DE CĂTRE DIRECȚIILE DIN CADRUL PRIMĂRIEI MUNICIPIULUI CONSTANȚA ȘI SERVICIUL PUBLIC DE IMPOZITE, TAXE ȘI ALTE VENITURI ALE BUGETULUI LOCAL

- (1) Taxă căutare acte în arhivă
Taxa este de 8 lei/doc
- (2) Taxă eliberare copii arhivă
Taxa este de 5 lei/doc
- (3) Taxă eliberare acte în regim de urgență (24 ore)
Taxa este de 23 lei/act
- (4) Taxă multiplicare se stabilește după cum urmează:

Dimensiune	Alb-negru (lei/pagină)	Color (lei/pagină)
Format A4	0,30	4
Format A3	0,50	8
Format A2	13	20
Format A1	19	24
Format A0	25	28

- (5) Taxă eliberare certificat de stare materială
Taxa este de 4 lei
- (6) Taxă completare fișă de înmatriculare autovehicule
Taxa este de 8 lei
- (7) Taxele de la punctele 1-2 constituie venituri cu destinație specială și se utilizează pentru acoperirea cheltuielilor generate de achiziționarea arhivei electronice.
- (8) Taxele de la punctele 3-6 constituie venituri cu destinație specială și se utilizează pentru acoperirea cheltuielilor ce se efectuează pentru menținerea la parametrii optimi a sistemului informatic și asigurarea consumabilelor pentru acestea.
- (9) Taxele de la punctele 1-4 se datorează către toate Direcțiile din cadrul Primăriei municipiului Constanța și către Serviciul Public de Impozite, Taxe și alte Venituri ale Bugetului Local, iar cele prevăzute la punctele 5-6 se datorează către Serviciul Public de Impozite, Taxe și alte Venituri ale Bugetului Local.



TAXA PENTRU ELIBERAREA ATESTATULUI
persoanelor fizice care susțin examenul de atestare pentru funcția de
administrator de imobile

(1) Pentru obținerea Atestatului persoanelor fizice care susțin examenul de atestare pentru funcția de administrator de imobile, solicitantul va depune la sediul Serviciului de Sprijinire și Îndrumare a Asociațiilor de Proprietari din cadrul Direcției Administrație Publică Locală cu sediul în str. Amzacea nr. 13 următoarele acte:

- cerere (nu este tipizată)
- copii legalizate de pe actele de stare civilă;
- copii legalizate de pe actele de studii, inclusiv certificatul de pregătire profesională emis în condițiile legii*;
- curriculum vitae;
- certificat de cazier judiciar;
- adeverință medicală (eliberată de medicul de familie);
- două fotografii color tip pașaport;
- copie de pe contractul de muncă sau convenția civilă de prestări servicii încheiate cu asociația de proprietari;
- recomandare din partea președintelui comitetului executiv al asociației de proprietari al clădirii pentru care solicită atestarea calității de administrator;
- extras de pe ultima listă de plată afișată.

(2) Persoanele fizice care nu au desfășurat o activitate de administrare în cadrul unei asociații de proprietari vor prezenta o recomandare din partea a cel puțin 2 vecini din cadrul condominiului în care locuiesc.

(3) Taxa constituie venit cu destinație specială și se utilizează pentru acoperirea cheltuielilor ce se efectuează cu menținerea la parametri optimi ai sistemului informatic și asigurarea consumabilelor pentru acestea.

(4) Persoanele fizice care nu au desfășurat o activitate de administrare în cadrul unei asociații de proprietari trebuie să fi urmat un curs de pregătire profesională organizat în condițiile legii (art. 22 din H.G. 1588/2007)

(5) Contravaloarea taxei este de 50 lei/atestat.

(6) Responsabilitatea încasării taxei revine Direcției Administrație Publică Locală și Serviciului Public de Impozite, Taxe și alte Venituri ale Bugetului Local Constanța.



REGULAMENT
DE ADOPTARE A TAXELOR SPECIALE

În temeiul dispozițiilor:

- art. 486 și următoarele din Legea nr. 227/2015 privind Codul Fiscal;
- art. 30 al Legii nr. 273/2006 privind finanțele publice locale, cu modificările și completările ulterioare;
- Legii nr. 52/2003 privind transparența decizională în administrația publică;
- Legii administrației publice locale nr.215/2001, republicată, cu modificările și completările ulterioare;
- Legii nr. 119/1996 cu privire la actele de stare civilă, cu modificările și completările ulterioare;
- Legii nr. 50/1991 privind autorizarea executării lucrărilor de construcții, republicată, cu modificările și completările ulterioare;
- H.G. nr. 348/2004 privind exercitarea comerțului cu produse și servicii de piață în unele zone publice, modificată și completată prin HG 1334/2004 privind modificarea și completarea unor hotărâri ale Guvernului în vederea întăririi ordinii și disciplinei în piețele alimentare;
- O.G. nr. 99/2000 privind comercializarea produselor și serviciilor de piață, republicată;
- H.G. nr. 333/2003 privind aprobarea normelor metodologice de aplicare a OG 99/2000 privind comercializarea produselor și serviciilor de piață;
- Legii nr. 326/2001 a serviciilor publice de gospodărire comunală;
- Legii nr. 51/2006 privind serviciile comunitare de utilități publice, cu modificările și completările ulterioare
- Legii nr. 101/2006 a serviciului de salubritate a localităților;
- H.C.L. nr. 213/2017 privind aprobarea organigramei și a statului de funcții ale aparatului de specialitate al primarului municipiului Constanța;
- H.C.L. nr. 271/2017 privind aprobarea Regulamentului de organizare și funcționare a aparatului de specialitate al primarului municipiului Constanța.

Se instituie taxe speciale pentru înființarea și funcționarea unor servicii din cadrul Primăriei municipiului Constanța și Consiliului Local Constanța în conformitate cu regulile prevăzute mai jos:

Art. 1 Prezentul regulament stabilește cadrul juridic unitar privind etapele și modalitățile ce trebuie îndeplinite în procedura de adoptare și aplicare a taxelor speciale.

Art. 2 Prevederile prezentului regulament se aplică în toate cazurile în care autoritățile administrației publice locale hotărăsc instituirea, administrarea și gestionarea serviciilor publice locale create în interesul persoanelor fizice și juridice.

Art. 3 Având în vedere componența preponderent turistică a municipiului Constanța cât și obligația autorităților publice locale de a asigura un cadru civilizat, curat, confortabil, liniștit și sigur, se impune instituirea taxelor speciale.

Art. 4 Taxele speciale urmează a fi introduse în următoarele domenii:

1. construirea, modernizarea, exploatarea și întreținerea străzilor, drumurilor, și a spațiilor de circulație pietonală



2. amenajarea și întreținerea spațiilor verzi, a parcurilor și grădinilor publice
3. salubritatea localității
4. organizarea și exploatarea activităților de ecarisaj
5. administrarea cimitirelor și crematoriilor
6. prestarea unor servicii legate de folosirea domeniului public,
7. înființarea, organizarea, exploatarea și întreținerea rețelelor de iluminat public stradal și a iluminatului public
8. avizarea unor activități legate de colectarea de deșuri sau materiale re folosibile
9. crearea unui mediu propice desfășurării activităților economice și siguranța cetățenilor
10. furnizarea unor informații (date) sau certificate
11. autorizarea/avizarea desfășurării unor activități
12. efectuarea/reconstituirea unor acte de stare civilă și atestări profesionale
13. dezvoltarea și promovarea turismului.

Art.5 Cuantumul taxelor speciale se stabilește anual, iar veniturile obținute din acestea se utilizează integral pentru acoperirea cheltuielilor efectuate pentru înființarea serviciilor publice locale, precum și pentru finanțarea cheltuielilor de întreținere și funcționare ale acestor servicii, precum și a cheltuielilor necesare realizării obiectivelor pentru care acestea au fost instituite.

Art.6 Serviciile publice locale din cadrul Primăriei municipiului Constanța și Consiliului Local Municipal, care funcționează în domeniile de activitate arătate la art. 4, sunt următoarele:

1. Serviciul Igienă Publică din cadrul Direcției Gestionare Servicii Publice din cadrul Primăriei municipiului Constanța

1.1 Taxa de salubritate constituie venit cu destinație specială și se instituie pentru colectarea și transportul deșeurilor menajere din pubelele populației, precum și pentru depozitarea și neutralizarea acestora la rampa ecologică Ovidiu.

Taxa de salubritate este datorată numai de persoane fizice care își au domiciliul sau reședința în municipiul Constanța.

Persoanele juridice care își desfășoară activitatea permanentă sau temporară pe teritoriul administrativ al municipiului Constanța, nu plătesc taxa de salubritate dar trebuie să aibă încheiate contracte directe cu prestatorii de servicii specializați pentru ridicarea, transportul, depozitarea și neutralizarea deșeurilor produse, precum și să contracteze și să efectueze acțiunile necesare de dezinsecție și deratizare a sediilor și punctelor de lucru ori de câte ori este necesar.

Taxa de salubritate se stabilește pe baza declarațiilor de impunere depuse de către contribuabili, în termen de 30 de zile de la data apariției oricărei modificări în ceea ce privește numărul de persoane care locuiesc în imobil.

Declararea se va face pe proprie răspundere sub sancțiunile aplicate faptei de fals în declarații.

În vederea urmăririi corectitudinii declarării numărului de persoane existente în fiecare apartament, asociațiile de proprietari au obligația să furnizeze, ori de câte ori este nevoie, informațiile necesare legate de cele menționate mai sus.



Impunerea la plata taxei de salubritate se face începând cu data de întâi a lunii următoare celei care este menționată în declarație.

Scăderea de la plata taxei de salubritate se face începând cu data de întâi a lunii următoare celei în care se face dovada că nu a mai locuit pe raza municipiului Constanța. În lipsa acestor date scăderea se va realiza începând cu data de întâi a lunii următoare celei în care se depune cererea.

Contribuabilii, persoane fizice, sunt obligați să depună declarația de impunere, chiar dacă aceștia beneficiază de reducere sau sunt scutiți la taxa de salubritate.

În caz de deces scăderea taxei de salubritate se efectuează cu data de întâi a lunii următoare apariției acestei situații și necesită depunerea copiei după certificatul de deces.

Serviciul Igienă Publică este organizat și funcționează în conformitate cu prevederile H.C.L. nr. 271/2017 privind aprobarea Regulamentului de organizare și funcționare a aparatului de specialitate al primarului municipiului Constanța.

În cazul delegării prestării serviciului, pe baza contractului de achiziție, Serviciul Igienă Publică, prin salariații proprii, monitorizează și controlează periodic activitatea prestatorului de servicii, pentru a se asigura de respectarea standardului prevăzut prin contract.

Taxa de salubritate este colectată prin intermediul Serviciului Public de Impozite, Taxe și alte Venituri ale Bugetului Local Constanța, fiind utilizată în scopul finanțării cheltuielilor generate de prestarea serviciului contractat, potrivit situațiilor de plată întocmite de prestatori în baza cantităților confirmate de inspectorii primăriei prin procesele verbale de recepție a prestațiilor, iar sumele rămase neutilizate la sfârșitul anului, se vor folosi în anul următor, cu aceeași destinație.

1.2 Taxa deșeurilor inerte constituie venit cu destinație specială și e fundamentată pe rațiuni legate de protecția mediului înconjurător și a sănătății populației municipiului Constanța, în vederea depozitării deșeurilor rezultate din activitatea de construcții/desființări imobile, în locuri special amenajate unde permanent se acționează cu utilaje pentru depozitarea acestora.

Colectarea și depozitarea separată a deșeurilor inerte se impune în egală măsură, întrucât deșeurile menajere sunt supuse unui flux tehnologic în care nu pot fi procesate materialele rezultate din construcții/demolări imobile (beton, armătură, etc.).

Taxa se achită de către persoanele fizice și juridice care solicită depozitarea deșeurilor rezultate din construcții/desființări imobile la rampa de deșeurii inerte.

Pentru obținerea autorizației de deșeurii inerte solicitanții persoane fizice sau juridice vor depune la Serviciul Public de Impozite, Taxe și alte Venituri ale Bugetului Local o cerere însoțită de documentele prevăzute în capitolul VI al Anexei nr. 5 al prezentei hotărâri.

Taxa deșeurii inerte nu include contravaloarea serviciului de transport a deșeurilor inerte.

Menținerea în condiții optime a rampei de deșeurii inerte prin lucrări de nivelare revine Serviciului Igienă Publică, care este organizat și funcționează în conformitate cu



prevederile H.C.L. nr. 271/2017 privind aprobarea Regulamentului de organizare și funcționare a aparatului de specialitate al primarului municipiului Constanța.

Taxa achitată va fi utilizată pentru întreținerea și menținerea în stare de funcționare a rampei, iar sumele rămase neutilizate la sfârșitul anului, se vor folosi în anul următor, cu aceeași destinație.

2. Biroul Siguranță Circulație Urbană și Parcări din cadrul Direcției Gestionare Servicii Publice

2.1 Taxa aviz colectare deșeurilor industriale reciclabile constituie venit cu destinație specială și se instituie în scopul protecției mediului înconjurător și a sănătății populației municipiului Constanța, prin înlăturarea efectelor nedorite ale activității de strângere, sortare și depozitare a deșeurilor industriale reciclabile.

Taxa se achită de către toți agenții economici care desfășoară activitatea de colectare a deșeurilor industriale reciclabile, la momentul depunerii documentației pentru obținerea avizului de colectare, conform art. 7 alin. (1) din Ordonanța de urgență a Guvernului nr. 16/2001 privind gestionarea deșeurilor industriale reciclabile republicată.

Biroul Siguranță Circulație Urbană și Parcări funcționează conform prevederilor H.C.L. nr. 271/2017 privind aprobarea Regulamentului de organizare și funcționare a aparatului de specialitate al primarului municipiului Constanța.

Responsabilitatea stabilirii și controlului taxei revine Biroului Siguranță Circulație Urbană și Parcări din cadrul Direcției Gestionare Servicii Publice.

3. Serviciul Management Drumuri și Transport Public din cadrul Direcției Gestionare Servicii Publice

3.1 Taxa pentru înregistrarea vehiculelor pentru care nu există obligația înmatriculării constituie venit cu destinație specială, fiind instituită în vederea finanțării activității de înregistrare a vehiculelor care nu sunt supuse înmatriculării.

Activitatea de înregistrare a vehiculelor care nu sunt supuse înmatriculării se desfășoară în conformitate cu prevederile H.C.L. nr. 509/2003 privind înregistrarea vehiculelor pentru care nu există obligația înmatriculării, precum și cu prevederile din H.G. nr. 1391/2006 pentru aprobarea Regulamentului de aplicare a Ordonanței de urgență a Guvernului nr. 195/2002 privind circulația pe drumurile publice.

Serviciul Management Drumuri și Transport Public este organizat și funcționează în conformitate cu prevederile H.C.L. nr. 271/2017 privind aprobarea Regulamentului de organizare și funcționare a aparatului de specialitate al primarului municipiului Constanța.

Serviciul se prestează în mod direct prin personalul angajat al Serviciului Management Drumuri și Transport Public din cadrul Direcției Gestionare Servicii Publice.

Taxa achitată va fi fiind utilizată pentru cheltuielile generate de întreținerea și funcționarea Serviciului Management Drumuri și Transport Public, precum și de menținerea în stare de funcționare a arterelor de circulație din municipiul Constanța,



iar sumele rămase neutilizate la sfârșitul anului, se vor folosi în anul următor, cu aceeași destinație.

3.2 Taxă pentru eliberarea certificatului de înregistrare a vehiculelor pentru care nu există obligația înmatriculării constituie venit cu destinație specială, fiind instituită în vederea acoperirii costului legat de eliberarea certificatului de înregistrare a vehiculelor pentru care nu există obligația înmatriculării.

Activitatea de eliberare a certificatului de înregistrare a acestor vehicule se desfășoară în conformitate cu dispozițiile H.C.L. nr. 509/2003 privind înregistrarea vehiculelor pentru care nu există obligația înmatriculării, precum și cu prevederile din H.G. nr. 1391/2006 pentru aprobarea Regulamentului de aplicare a Ordonanței de urgență a Guvernului nr. 195/2002 privind circulația pe drumurile publice.

Taxa se achită de către persoanele fizice sau juridice cu domiciliul sau sediul fiscal pe raza municipiului Constanța, care au în proprietate vehicule supuse înregistrării conform prevederilor Ordonanței de urgență a Guvernului nr. 195/2002 privind circulația pe drumurile publice coroborat cu dispozițiile H.G. 1391/2006 privind Regulamentul de aplicare al acesteia.

Durata de valabilitate a certificatului de înregistrare este nelimitată.

Responsabilitatea supravegherii activității revine Serviciului Management Drumuri și Transport Public din cadrul Direcției Gestionare Servicii Publice.

Serviciului Management Drumuri și Transport Public este organizat și funcționează în conformitate cu prevederile H.C.L. nr. 271/2017 privind aprobarea Regulamentului de organizare și funcționare a aparatului de specialitate al primarului municipiului Constanța.

Serviciul se prestează în mod direct prin personalul angajat al Serviciului Management Drumuri și Transport Public din cadrul Direcției Gestionare Servicii Publice.

Taxa achitată va fi utilizată pentru cheltuielile generate de întreținerea și funcționarea Serviciului Management Drumuri și Transport Public din cadrul Direcției Gestionare Servicii Publice, precum și de menținerea în stare de funcționare a arterelor de circulație din municipiul Constanța, iar sumele rămase neutilizate la sfârșitul anului, se vor folosi în anul următor, cu aceeași destinație.

3.3 Taxă pentru eliberarea avizului cap de linie/puncte îmbarcare, debarcare și a avizului de traseu/licenței de traseu prin curse regulate speciale constituie venit cu destinație specială, fiind conformă cu prevederile Anexei nr. 6 din H.C.L. nr. 44/2004 privind serviciile regulate de transport local de călători și instituită în vederea menținerii în stare de funcționare a rețelei stradale de pe domeniul public al Municipiului Constanța.

Taxa se achită anual de către toți operatorii de transport, persoane fizice și juridice, care execută servicii de transport local, județean, interjudețean sau special de călători pe raza administrativă a municipiului Constanța.

Sunt exceptați de la plata taxei pentru eliberarea avizului de traseu/licenței de traseu prin curse regulate speciale, operatorii de transport care efectuează serviciul de transport special de călători în folosul diferitelor ministere, pentru aceste rute de



transport special, precum și operatorii care efectuează serviciul de transport pe traseele de tranzit (Bd. I.C. Brătianu de la intrarea în municipiul Constanța până la intersecția cu str. Pasajului; str. Pasajului de la intersecția cu bd. I.C. Brătianu până la intersecția cu bd. Aurel Vlaicu); bd. Aurel Vlaicu de la intersecția cu str. Pasajului până la intersecția cu DN 3C (sens giratoriu Real 2).

Avizul eliberat este valabil pe o durată de un an de la data eliberării.

Stabilirea taxei și folosirea fondurilor încasate cu acest titlu revine Serviciului Management Drumuri și Transport Public din cadrul Direcției Gestionare Servicii Publice.

Serviciului Management Drumuri și Transport Public este organizat și funcționează în conformitate cu prevederile H.C.L. nr. 271/2017 privind aprobarea Regulamentului de organizare și funcționare a aparatului de specialitate al primarului municipiului Constanța.

Serviciul se prestează în mod direct prin personalul angajat al Serviciului Management Drumuri și Transport Public.

Taxa achitată va fi utilizată pentru cheltuielile generate de întreținerea și funcționarea Serviciului Management Drumuri și Transport Public, precum și de menținerea în stare de funcționare a arterelor de circulație din municipiul Constanța, iar sumele rămase neutilizate la sfârșitul anului, se vor folosi în anul următor, cu aceeași destinație.

3.4 Taxe pentru transport persoane sau bunuri în regim taxi constituie venit cu destinație specială, fiind instituită în vederea finanțării activității Serviciului Management Drumuri și Transport Public, respectiv pentru desfășurarea de către acesta a următoarelor activități:

- eliberare autorizație transport persoane sau bunuri în regim taxi;
- eliberare și vizare anuală a autorizației taxi.

Aceste activități se desfășoară în conformitate cu prevederile H.C.L. nr. 464/2003 privind transportul de persoane sau bunuri în regim de taxi, cu modificările și completările ulterioare.

Achitarea contravalorii acestor taxe de către solicitanții care urmează a desfășura activitate de transport bunuri în regim taxi nu îi exonerează pe aceștia de la obligația plății taxei pentru folosirea tramei stradale.

Responsabilitatea supravegherii activității revine Serviciului Management Drumuri și Transport Public.

Serviciului Management Drumuri și Transport Public este organizat și funcționează în conformitate cu prevederile H.C.L. nr. 271/2017 privind aprobarea Regulamentului de organizare și funcționare a aparatului de specialitate al primarului municipiului Constanța.

Serviciul se prestează în mod direct prin personalul angajat al Serviciului Management Drumuri și Transport Public în ceea ce privește autorizarea solicitanților, iar prestarea activității de amenajare a spațiilor destinate staționării taximetrelor și inscripționarea exterioară a autovehiculelor se face prin delegare pe bază de licitație publică.



Taxa achitată va fi utilizată pentru cheltuielile generate de întreținerea și funcționarea Serviciului Management Drumuri și Transport Public, precum și pentru amenajarea și întreținerea locurilor de așteptare (stații taxi), completarea și refacerea sistemului de semnalizare rutieră (marcaje, indicatoare rutiere și lucrări de semaforizare), precum și pentru lucrări de întreținere a rețelei stradale, iar sumele rămase neutilizate la sfârșitul anului, se vor folosi în anul următor, cu aceeași destinație.

4. Compartiment Organizare Evenimente din cadrul Direcției Organizare Evenimente Culturale, Sportive și Sociale

4.1 Taxa de dezvoltare și promovare a turismului constituie venit cu destinație specială fiind instituită în scopul dezvoltării și valorificării potențialului turistic al Stațiunii Mamaia și Satului de Vacanță fiind utilizată pentru finanțarea activităților de dezvoltare și promovare a patrimoniului turistic, precum și pentru înființarea și funcționarea organizației de management al destinației în conformitate cu prevederile Ordonanței Guvernului nr. 58/1998 privind organizarea și desfășurarea activității de turism în România.

Astfel, Compartimentul Organizare Evenimente din cadrul Direcției Organizare Evenimente Culturale, Sportive și Sociale organizează spectacole, manifestări și concursuri în stațiune, va realiza programe de promovare și direcționare a destinației turistice către stațiunea Mamaia și Sat Vacanță pentru dezvoltarea și promovarea stațiunii Mamaia și Sat Vacanță ca destinație turistică la nivel național și internațional și de creștere a gradului de expunere a Satului de Vacanță în rândul obiectivelor turistice.

Taxa este încasată de la operatorii economici, persoane fizice autorizate, întreprinderi individuale, întreprinderi familiale și persoane juridice, care își desfășoară activitatea în Sat Vacanță și stațiunea Mamaia, cuantumul acesteia fiind cel prevăzut în Anexa nr. 5 capitolul V.

Compartimentul Organizare Evenimente este organizat și funcționează în conformitate cu H.C.L. nr. 271/2017 privind aprobarea Regulamentului de organizare și funcționare a aparatului de specialitate al primarului municipiului Constanța.

Sumele încasate cu titlu de taxă de dezvoltare și promovare a turismului, vor fi utilizate exclusiv în scopul pentru care a fost instituită.

Sumele rămase neutilizate la sfârșitul anului se vor folosi în anul următor, cu aceeași destinație.

5. Serviciul Cadastru din cadrul Direcției Patrimoniu și Cadastru

5.1 Taxa privind intabularea dreptului de folosință asupra terenului conform Legii nr. 7/1996 constituie venit cu destinație specială, fiind instituită pentru verificarea documentației depuse de către solicitant și emiterea acordului privind intabularea dreptului de proprietate al municipiului Constanța pentru imobilele aflate în proprietatea publică sau privată a municipiului Constanța.

Taxa se instituie în sarcina tuturor persoanelor fizice și juridice care solicită acordul autorității locale privind intabularea dreptului de proprietate.

Taxa se achită la ridicarea documentului prin care se emite acordul de intabulare. Acordul se emite în baza unei documentații depuse de către solicitant, respectiv:



1. cerere;
2. copie acte de proprietate;
3. planuri de situație executate de persoane fizice/juridice autorizate în domeniul cadastrului, geodeziei și cartografiei;
4. certificat de atestare fiscală emis de autoritatea publică locală;
5. proces verbal de vecinătate.

Serviciul Cadastru este organizat și funcționează în conformitate cu prevederile H.C.L. nr. 271/2017 privind aprobarea Regulamentului de organizare și funcționare a aparatului de specialitate al primarului municipiului Constanța.

Prestarea activității se face prin intermediul personalului propriu.

Taxa achitată va fi utilizată pentru acoperirea cheltuielilor de funcționare a Serviciului Cadastru, respectiv plata drepturilor salariale, achiziționare de tehnică de calcul, precum și articole birotică în vederea întreținerii și actualizării arhivei cadastrale a Direcției Patrimoniu.

Această arhivă constituie baza verificării situației juridice a imobilului, verificare obligatorie înainte de emiterea acordului pentru intabularea dreptului de proprietate. Sumele rămase neutilizate la sfârșitul anului, se vor folosi în anul următor, cu aceeași destinație.

6. Serviciul Autorizare Operatori Economici din cadrul Direcția Autorizare și Sprijin Operatori Economici

6.1. Taxă eliberare aviz program de funcționare precum și viza anuală a acestuia pentru unitățile ce desfășoară activități de comercializare a produselor și serviciilor de piață care nu se regăsesc în codurile CAEN 5610 (corespondent cod CAEN 5530), 5630 (corespondent cod CAEN 5540) constituie venit cu destinație specială, fiind instituită potrivit prevederilor art. 486 din Legea nr. 227/2015 privind Codul Fiscal, precum și a prevederilor O.G. nr. 21/1992 privind protecția consumatorului, republicată, O.G. nr. 99/2000 privind comercializarea produselor și serviciilor de piață, republicată, H.G. nr. 333/2003 privind Normele metodologice de aplicare a prevederilor O.G. nr. 99/2000 privind comercializarea produselor și serviciilor de piață, cât și a prevederilor H.G. nr. 348/2004 privind exercitarea comerțului cu produse și servicii de piață în unele zone publice.

Domeniul de activitate pentru care se instituie taxa îl reprezintă exercitarea activităților comerciale în zone publice, în structuri de vânzare cu sediu fix sau ambulant, permanent sau după caz, sezonier, de către agenți economici, în condițiile prevederilor legale și a H.C.L. nr. 371/2016.

Taxa trebuie achitată de către operatorii economici care desfășoară activități comerciale și prestări servicii în municipiul Constanța.

Operatorul economic este considerat autorizat în momentul eliberării avizului program de funcționare.

Serviciul Autorizare Agenți Economici este organizat și funcționează în conformitate cu prevederile H.C.L. nr. 271/2017 privind aprobarea Regulamentului de organizare și funcționare a aparatului de specialitate al primarului municipiului Constanța.



Activitatea de avizare de realizează de către personalul din cadrul Serviciului Autorizare Operatori Economici, conform prevederilor H.C.L. nr. 371/2016 pentru aprobarea Regulamentului privind organizarea și desfășurarea activităților comerciale și a serviciilor de piață în municipiul Constanța.

Taxa achitată este utilizată parțial pentru cheltuielile generate de întreținerea și funcționarea Serviciului Autorizare Operatori Economici. Având în vedere necesitatea creării unui cadru propice desfășurării activităților economice, o parte din veniturile obținute din încasarea respectivei taxe vor fi folosite pentru reabilitarea, întreținerea și menținerea iluminatului public, serviciu prestat de către Serviciul Drumuri și Iluminat Public din cadrul Direcției Gestionare Servicii Publice, activitate care se realizează prin delegare.

Sumele rămase neutilizate la sfârșitul anului, se vor folosi în anul următor, cu aceeași destinație.

7. Serviciul Stare Civilă din cadrul Direcției Locale de Evidență Persoane

7.1 Taxa pentru oficierea căsătoriei în zilele nelucrătoare (sâmbătă, duminică și sărbători legale) constituie venit cu destinație specială, fiind instituită în vederea acoperirii cheltuielilor de organizare și funcționare a Serviciului Stare Civilă.

Taxa pentru oficierea căsătoriei în zile nelucrătoare și sărbători legale se achită cu anticipație, la data depunerii documentației la Starea Civilă, cu cel puțin 10 zile înaintea oficierei.

Activitatea de stare civilă se desfășoară în baza prevederilor Legii nr. 119/1996 cu privire la actele de stare civilă, modificată și completată și a prevederilor Codului civil.

Serviciul de oficiere a căsătoriei în zilele nelucrătoare se realizează prin intermediul personalului propriu.

Taxa achitată va fi utilizată pentru acoperirea cheltuielilor de întreținere și funcționare a Serviciului Stare Civilă, respectiv pentru acoperirea necesarului de formulare cu regim special (registre de naștere, căsătorie și decese), cerneală specială, tipizate, rechizite, plata orelor suplimentare pentru funcționarii din cadrul serviciului, iar sumele rămase neutilizate la sfârșitul anului, se vor folosi în anul următor, cu aceeași destinație.

7.2 Taxa pentru încheierea căsătoriei înainte de expirarea termenului de 10 zile stabilit prin lege constituie venit cu destinație specială, fiind instituită în vederea acoperirii cheltuielilor de organizare și funcționare a Serviciului Stare Civilă.

Taxa pentru oficierea căsătoriei în regim preferențial se achită cu anticipație, la data depunerii documentației la Starea Civilă, cu cel puțin 10 zile înaintea oficierei.

Activitatea de stare civilă se desfășoară în baza prevederilor Legii nr. 119/1996 cu privire la actele de stare civilă, modificată și completată și a prevederilor Codului civil.

Serviciul de oficiere a căsătoriei în regim preferențial se realizează prin intermediul personalului propriu.



Taxa achitată va fi utilizată pentru acoperirea cheltuielilor de întreținere și funcționare a Serviciului Stare Civilă, respectiv pentru acoperirea necesarului de formulare cu regim special (registre de naștere, căsătorie și decese), cerneală specială, tipizate, rechizite, plata orelor suplimentare pentru funcționarii din cadrul serviciului, iar sumele rămase neutilizate la sfârșitul anului, se vor folosi în anul următor, cu aceeași destinație.

7.3 Taxa pentru oficierea căsătoriei în alt loc decât sediul Serviciului Stare Civilă constituie venit cu destinație specială, fiind instituită în vederea acoperirii cheltuielilor de organizare și funcționare a Serviciului Stare Civilă.

Taxa pentru oficierea căsătoriei în alt loc decât sediul Serviciului Stare Civilă se achită la momentul solicitării.

Taxa este datorată de persoanele fizice care solicită oficierea căsătoriei în alt loc decât sediul Serviciului Stare Civilă cu excepția următoarelor categorii de persoane:

- a) persoanele cu handicap fizic grav sau accentuat nedeplasabile;
- b) persoanele aflate în executarea pedepselor privative de libertate.

În vederea aprobării exceptării de la plata taxei persoanele prevăzute la lit. a) vor depune ca documente justificative certificatul de încadrare în grad și tip de handicap, precum și un document de la medicul de familie în care să se descrie cauza imposibilității de deplasare.

Pentru persoanele prevăzute la lit. b) este necesară aprobarea comandantului centrului de detenție.

Activitatea de stare civilă se desfășoară în baza prevederilor Legii nr. 119/1996 cu privire la actele de stare civilă, modificată și completată și a prevederilor Codului civil.

Taxa achitată va fi utilizată pentru acoperirea cheltuielilor de întreținere și funcționare ale Serviciului Stare Civilă, respectiv achiziționarea de tehnică de calcul, echipamente, birotică și consumabile, iar sumele rămase neutilizate la sfârșitul anului, se vor folosi în anul următor, cu aceeași destinație.

7.4 Taxa pentru trimiterea dosarului de transcriere la DPJEP în regim de urgență (în 3 zile de la data înregistrării cererii) constituie venit cu destinație specială, fiind instituită în vederea acoperirii cheltuielilor de organizare și funcționare a Serviciului Stare Civilă.

Taxa se achită de către persoanele care solicită transcrierea actelor de stare civilă ale cetățenilor români încheiate în străinătate în regim preferențial. În acest sens, dosarul de transcriere va fi înaintat către Direcția Publică Județeană de Evidență a Persoanelor în maxim 3 zile de la data înregistrării cererii, termen în care vor fi efectuate verificările necesare stabilite prevederilor legale.

Taxa pentru transmiterea dosarului de transcriere la DPJEP în regim preferențial se achită cu anticipație la data depunerii documentației la Serviciul Starea Civilă.

Activitatea de stare civilă se desfășoară în baza prevederilor Legii nr. 119/1996 cu privire la actele de stare civilă, actualizată și completată cu prevederile Codului civil și HG 64/2011.

Taxa achitată va fi utilizată pentru acoperirea cheltuielilor de întreținere și funcționare a Serviciului Stare Civilă, respectiv pentru achiziționarea de tehnică de calcul,



echipamente de birotică și consumabile, iar sumele rămase neutilizate la sfârșitul anului se vor folosi în anul următor, cu aceeași destinație.

Prevederile prezentei se completează cu dispozițiile legale în vigoare.

8. Serviciul Gestionare Cimitire din cadrul Direcției Gestionare Servicii Publice

8.1 Taxă întreținere cimitire constituie venit cu destinație specială, fiind instituită pentru asigurarea întreținerii cimitirelor, menținerea curățeniei și pazei cimitirelor situate în municipiul Constanța.

Taxa urmează a fi achitată doar de către beneficiarii contractelor de concesiune a locurilor de veci, sau urmașii acestora.

Taxa de concesionare locuri de veci este stabilită diferențiat pe categorii de cimitire și durata de concesionare.

Serviciul Gestionare Cimitire este organizat și funcționează în conformitate cu prevederile H.C.L. nr. 271/2017 privind aprobarea Regulamentului de organizare și funcționare a aparatului de specialitate al primarului municipiului Constanța.

Activitatea de întreținere a cimitirelor se efectuează de către prestatori, angajații Serviciului Gestionare Cimitire urmând a verifica și recepționa lucrările efectuate de către aceștia.

Taxa achitată va fi utilizată pentru acoperirea cheltuielilor de întreținere și modernizare a cimitirelor, iar sumele rămase neutilizate la sfârșitul anului se vor folosi în anul următor, cu aceeași destinație.

8.2 Taxă aviz construcție funerară constituie venit cu destinație specială, fiind instituită pentru asigurarea cheltuielilor de întreținere și funcționare a Serviciului Gestionare Cimitire.

Taxa urmează a fi achitată de către solicitantul avizului.

Serviciul Gestionare Cimitire este organizat și funcționează în conformitate cu prevederile H.C.L. nr. 271/2017 privind aprobarea Regulamentului de organizare și funcționare a aparatului de specialitate al primarului municipiului Constanța.

Taxa achitată va fi utilizată pentru acoperirea cheltuielilor de întreținere și modernizare a cimitirelor, iar sumele rămase neutilizate la sfârșitul anului se vor folosi în anul următor, cu aceeași destinație.

Taxa achitată va fi utilizată pentru acoperirea cheltuielilor generate de prestarea serviciului de pază, iar sumele rămase neutilizate la sfârșitul anului, se vor folosi în anul următor, cu aceeași destinație.

9. Serviciului de Sprijinire și Îndrumare a Asociațiilor de Proprietari din cadrul Direcției Administrație Publică Locală

9.1 Taxa pentru eliberarea atestatului persoanelor fizice care susțin examenul de atestare pentru funcția de administrator de imobile constituie venit cu destinație specială, fiind instituită în domeniul administrării imobilelor constituite în asociații de proprietari. În conformitate cu prevederile H.G.



nr. 400/2003 pentru aprobarea Normelor metodologice privind organizarea și funcționarea asociațiilor de proprietari, cu modificările și completările ulterioare taxa este încasată în vederea prestării de către Comisia de evaluare din cadrul Serviciului de Sprijinire și Îndrumare Asociații de Proprietari a activității de evaluare și eliberare a atestatului pentru persoanele fizice, susțin examenul de atestare pentru funcția de administrator de condominiu.

Taxa se achită de către toate persoanele fizice care promovează examenul de atestare, după afișarea rezultatelor examenului.

Serviciul se prestează direct de către Comisia de atestare constituită prin hotărâre de Consiliu Local.

Serviciul de Sprijinire și Îndrumare Asociații de Proprietari este organizat și funcționează în conformitate cu prevederile H.C.L. nr. 271/2017 privind aprobarea Regulamentului de organizare și funcționare a aparatului de specialitate al primarului municipiului Constanța.

Taxa achitată va fi utilizată pentru acoperirea cheltuielilor de menținere în parametri optimi a sistemului informatic și asigurarea consumabilelor pentru acestea, iar sumele rămase neutilizate la sfârșitul anului se vor folosi în anul următor, cu aceeași destinație.

Art. 7 Pentru prestarea activităților constând în căutare acte în arhivă, eliberare copii din arhivă, eliberare acte în regim de urgență, multiplicare acte (fotocopiere) și a certificatului de stare materială se instituie taxe speciale aferente, în vedere acoperirii cheltuielilor generate de aceste activități.

Taxele instituite sunt în același quantum pentru toate serviciile din cadrul Primăriei municipiului Constanța și Serviciul Public de Impozite, Taxe și alte Venituri ale Bugetului Local Constanța.

Sumele colectate sunt folosite pentru achiziționarea arhivei electronice, precum și pentru acoperirea cheltuielilor ce se efectuează pentru menținerea la parametri optimi a sistemului informatic și asigurarea consumabilelor.

Art. 8 Prevederile prezentului Regulament se completează cu dispozițiile legale în vigoare.



ZONAREA STAȚIUNII MAMAIA ȘI SAT VACANȚĂ PENTRU TAXA DE PROMOVARE

ZONA 1

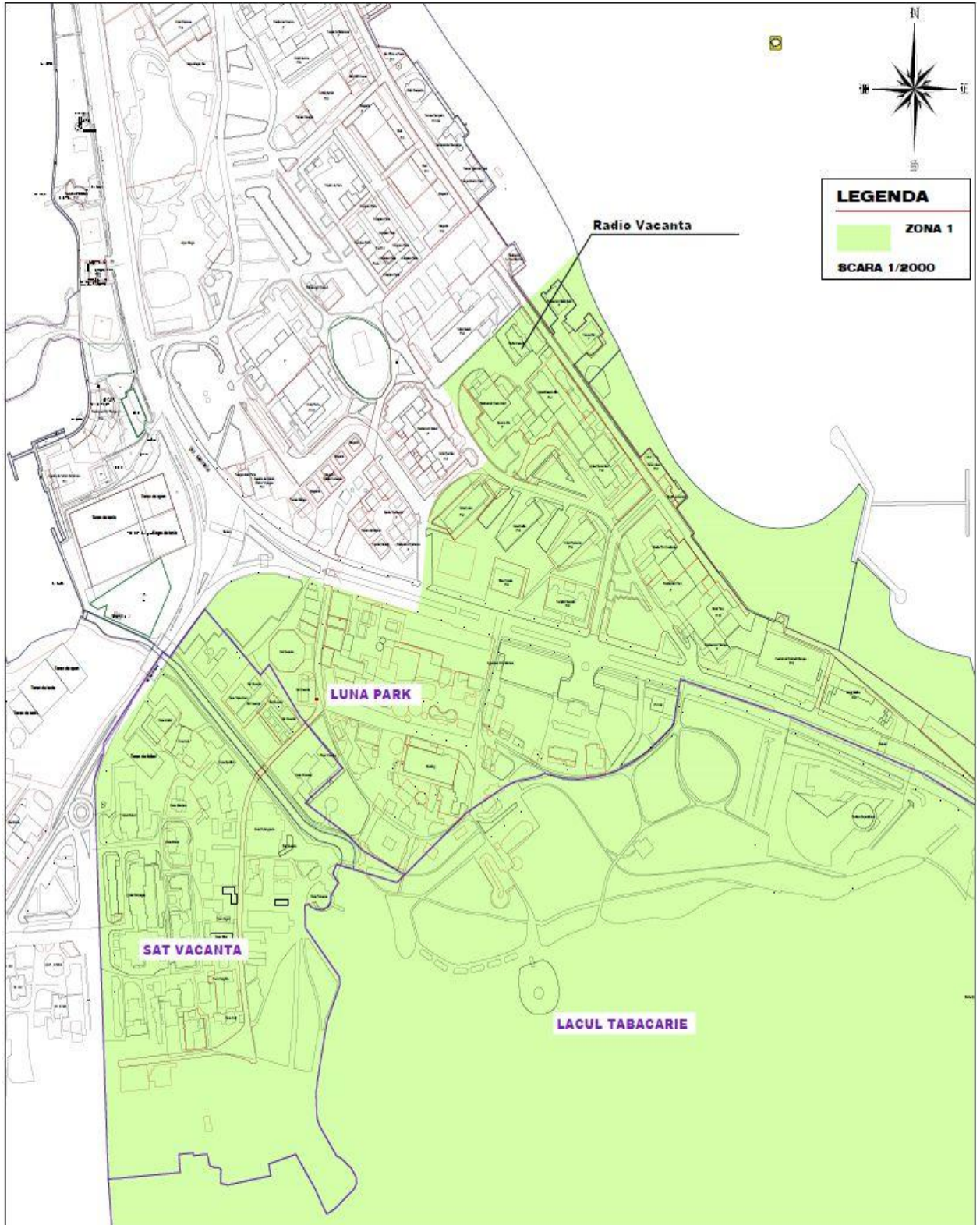

ZONA 2

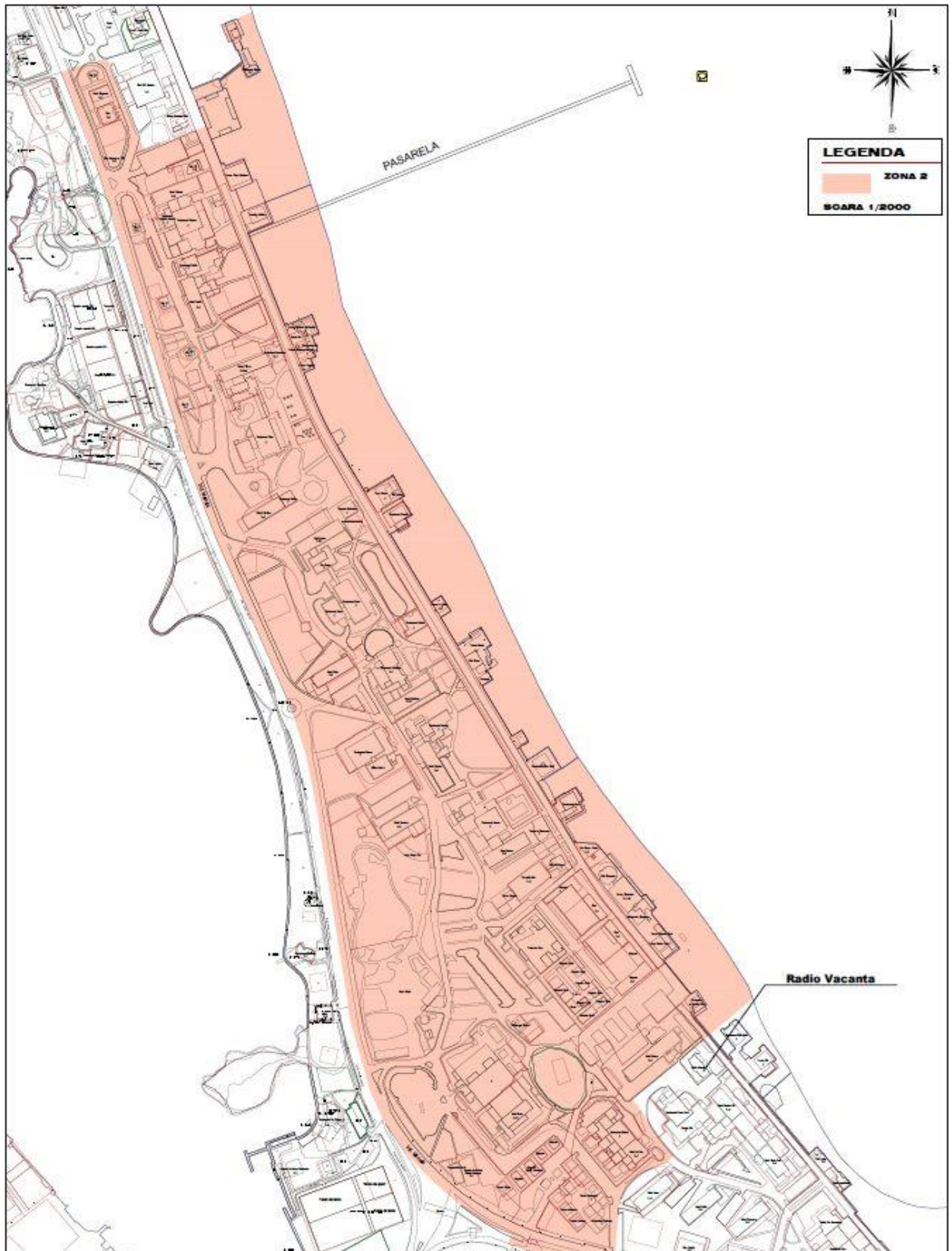

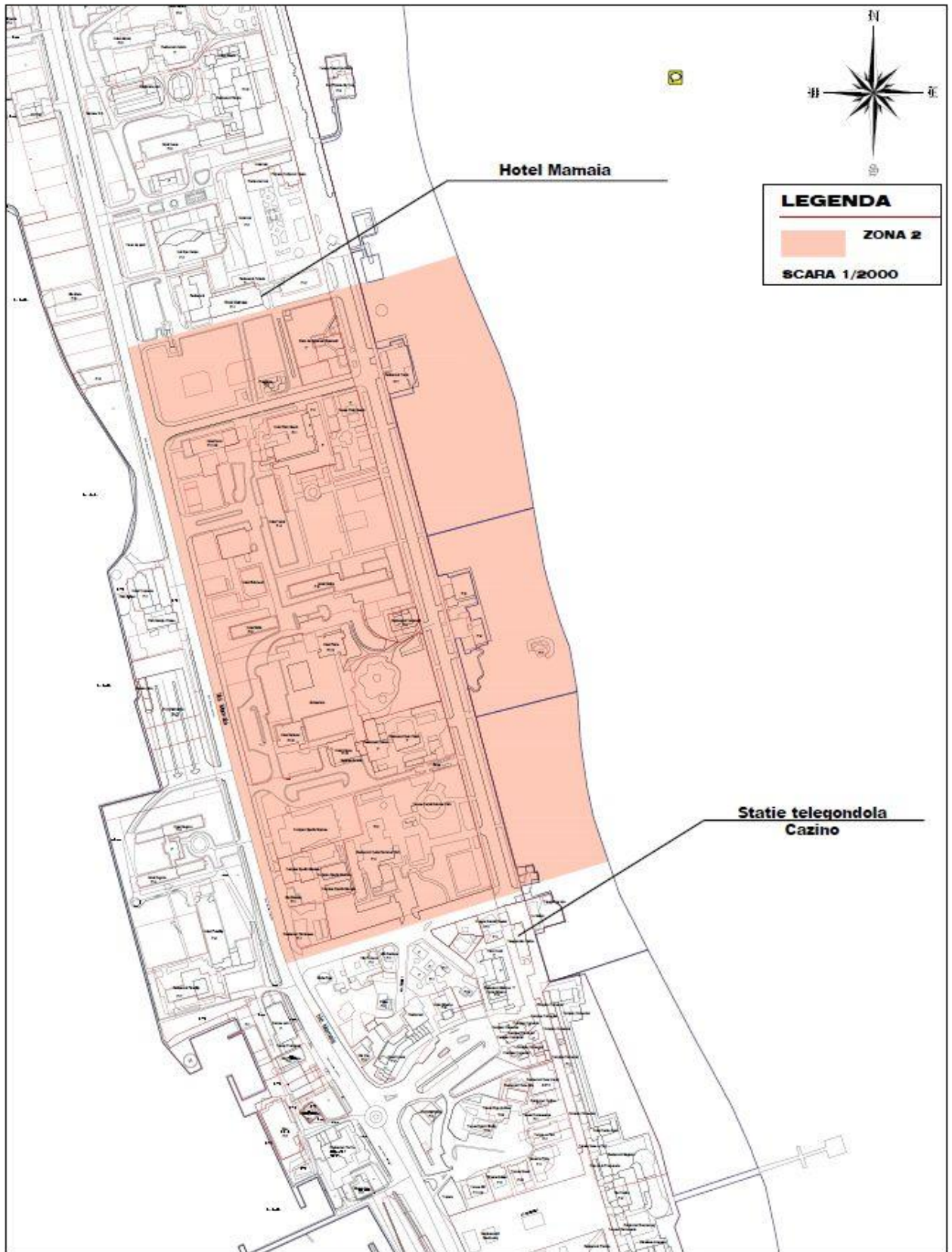

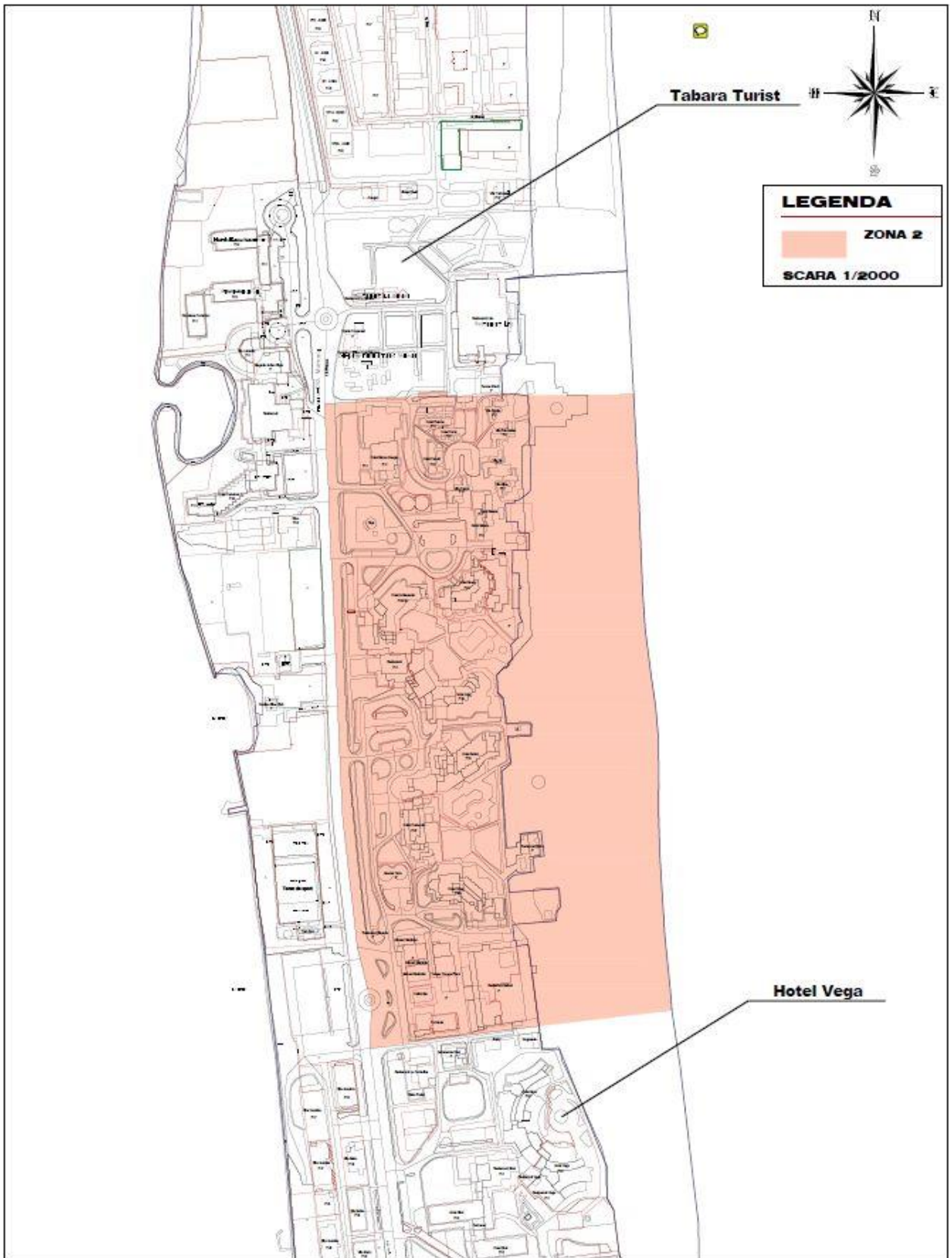

ZONA 3

