

În conformitate cu dispozițiile Legii nr. 52/2003 privind transparența decizională în administrația publică, referitoare la participarea la procesul de elaborare a actelor normative, Primăria Municipiului Constanța și Serviciul Public de Impozite, Taxe și alte Venituri ale Bugetului Local aduc la cunoștința cetățenilor publicarea

Proiectului de hotărâre privind stabilirea impozitelor și taxelor locale pentru anul 2018.

Proiectul poate fi consultat:

- pe site-ul Primăriei Municipiului Constanța www.primaria-constanta.ro și la sediul acesteia situat pe Bd. Tomis nr. 51;
- pe site-ul Serviciului Public de Impozite, Taxe și alte Venituri ale Bugetului Local www.spit-ct.ro sau la sediile acestuia, situate pe Bd. Tomis nr.112, str. Sulmona nr. 22, str. Nicolae Grindeanu nr. 66, str. Badea Cârțan, nr. 3, Bd. Alexandru Lăpușneanu nr. 116C și str. Dumbrăveni nr. 1.

În temeiul prevederilor art. 7 alin. (4) din Legea nr. 52/2003, până la data de **17.11.2017** inclusiv se pot trimite propuneri, sugestii sau opinii cu privire la proiectul de hotărâre supus dezbaterii publice, la Serviciul Public de Impozite, Taxe și alte Venituri ale Bugetului Local Constanța prin următoarele modalități: prin e-mail la adresa sj@spit-ct.ro, prin poștă la adresa din Constanța, Bd. Tomis nr.112, prin fax la numărul 0241/488571.

Informații suplimentare pot fi obținute la numărul de telefon 0241/488561, persoane de contact Suliman Camelia și Țaran Vasilica.

Data publicării 01.11.2017.



HOTĂRÂRE

privind stabilirea impozitelor și taxelor locale pentru anul 2018

Consiliul Local al municipiului Constanța, întrunit în ședința ordinară din data de _____,

Având în vedere temeiurile juridice, respectiv prevederile:

- 1) art. 56, art. 120 alin. (1), art. 121 alin. (1) și (2) și art. 139 alin. (2) din Constituția României, republicată;
- 2) art. 4 și art. 9 paragraful 3 din Carta europeană a autonomiei locale, adoptată la Strasbourg la 15 octombrie 1985, ratificată prin Legea nr. 199/1997;
- 3) art. 7 alin. (2) din Legea nr. 287/2009 privind Codul civil, republicată, cu modificările ulterioare;
- 4) art. 20 și art. 28 din Legea-cadru a descentralizării nr. 195/2006;
- 5) art. 27, art. 36 alin. (1), alin. (2) lit. b) și alin. (4) lit. c), art. 45 din Legea administrației publice locale nr. 215/2001, republicată, cu modificările și completările ulterioare;
- 6) art. 5 alin. (1) lit. a) și alin. (2), art. 16 alin. (2), art. 20 alin. (1) lit. b), art. 27, art. 30 și art. 76¹ alin. (2) și (3) din Legea nr. 273/2006 privind finanțele publice locale, cu modificările și completările ulterioare;
- 7) art. 1, art. 2 alin. (1) lit. h), precum și pe cele ale titlului IX din Legea nr. 227/2015 privind Codul fiscal, cu modificările și completările ulterioare;
- 8) Ordonanței de urgență a Guvernului nr. 80/2013 privind taxele judiciare de timbru, cu modificările și completările ulterioare;
- 9) art. 344 din Legea nr. 207/2015 privind Codul de procedură fiscală;
- 10) Ordonanței Guvernului nr. 28/2008 privind registrul agricol, aprobată cu modificări și completări prin Legea nr. 98/2009, cu modificările și completările ulterioare;
- 11) art. 19 și art. 20 din Ordonanța Guvernului nr. 71/2002 privind organizarea și funcționarea serviciilor publice de administrare a domeniului public și privat de interes local, aprobată cu modificări și completări prin Legea nr. 3/2003, cu modificările ulterioare;
- 12) art. 25 lit. d) din Legea nr. 481/2004 privind protecția civilă, republicată, cu modificările și completările ulterioare;
- 13) art. 1 alin. (4) lit. l), art. 8 alin. (3) lit. j), art. 43 alin. (7) și art. 44 alin. (2) lit. d) din Legea serviciilor comunitare de utilități publice nr. 51/2006, republicată, cu modificările și completările ulterioare;
- 14) art. 5 alin. (2) lit. k), art. 26 alin. (1) lit. b) și c), alin. (3), alin. (5) și alin. (8) din Legea serviciului de salubritate a localităților nr. 101/2006, republicată;

- 15) art. 10 lit. g) și art. 34 alin. (2) și (3) din Legea serviciului de iluminat public nr. 230/2006;
- 16) art. 14 lit. f) din Legea serviciului de alimentare cu apă și de canalizare nr. 241/2006, republicată;
- 17) art. 5 din Legea cadastrului și publicității imobiliare nr. 7/1996, republicată, cu modificările și completările ulterioare;
- 18) art. 6 și art. 7 din Ordonanța Guvernului nr. 99/2000 privind comercializarea produselor și serviciilor de piață, republicată, cu modificările și completările ulterioare;
- 19) art. 2 și art. 3 din Ordonanța Guvernului nr. 13/2001 privind înființarea, organizarea și funcționarea serviciilor comunitare pentru cadastru și agricultură, aprobată cu modificări și completări prin Legea nr. 39/2002;
- 20) art. 14 din Ordonanța Guvernului nr. 21/2002 privind gospodărirea localităților urbane și rurale, aprobată cu modificări și completări prin Legea nr. 515/2002;
- 21) Normelor tehnice de completare a registrului agricol pentru perioada 2015-2019, aprobate prin Ordinul comun al ministrului agriculturii și dezvoltării rurale, ministrului dezvoltării regionale și administrației publice, ministrului finanțelor publice și președintelui Institutul Național de Statistică nr. 734/480/1003/3727/2015;
- 22) art. 7 din Legea nr. 52/2003 privind transparența decizională în administrația publică;
- 23) Ordonanței Guvernului nr. 2/2001 privind regimul juridic al contravențiilor, cu modificările și completările ulterioare;
- 24) Planului urbanistic general al municipiului Constanța aprobat prin Hotărârea Consiliului Local nr. 653/1999, cu modificările și completările ulterioare;
- 25) Hotărârii Consiliului Local nr. 35/1999 privind încadrarea pe zone a terenurilor din municipiul Constanța, cu modificările și completările ulterioare;
- 26) Hotărârii Consiliului Local nr. 614/2002 modificată și completată prin H.C.L. nr. 236/2005, privind încadrarea pe zone a terenurilor din municipiul Constanța;
- 27) Hotărârii Consiliului Local nr. 235/2010 privind aprobarea Nomenclatorului stradal al municipiului Constanța cu modificările și completările ulterioare;

Ținând seama de prevederile art. 2 din Legea nr. 351/2001 privind aprobarea Planului de amenajare a teritoriului național - Secțiunea a IV-a Rețeaua de localități, cu modificările și completările ulterioare, municipiul Constanța este localitate de rang I;

Luând act de expunerea de motive nr. ____/____ a domnului primar Decebal Făgădău, precum și referatul nr. ____/____ întocmit de Serviciul Public de Impozite, Taxe și alte Venituri ale Bugetului Local Constanța, raportul Comisiei de specialitate nr. 1 - de studii, prognoze economico-sociale, buget finanțe și administrarea domeniului public și privat al municipiului Constanța și raportul Comisiei de specialitate nr. 5 - pentru administrație publică, juridică, apărarea ordinii publice, respectarea drepturilor și libertăților cetățeanului;

Luând în considerare unul dintre scopurile asigurării autonomiei locale care are la bază dreptul să instituie și să perceapă impozite și taxe locale, pe fondul constituirii de resurse financiare pentru finanțarea activităților stabilite în competența acestor autorități, pe de o parte, precum și condițiile locale specifice zonei, pe de altă parte,

În conformitate cu prevederile art. 36 alin. (2) lit. b), alin. (4) lit. c) și ale art. 115 alin. (1) lit. b) din Legea administrației publice locale nr. 215/2001, republicată, cu modificările și completările ulterioare

HOTĂRĂȘTE:

Art. 1 Se aprobă impozitele și taxele locale pentru anul 2018, după cum urmează:

- a) Impozitul/taxa pe clădiri prevăzute în Anexa nr. 1;
- b) Impozitul/taxa pe teren prevăzute în Anexa nr. 2;
- c) Impozitul pe mijloace de transport prevăzut în Anexa nr. 3;
- d) Impozitul pe spectacole prevăzut în Anexa nr. 4;
- e) Alte taxe gestionate de Serviciul Public de Impozite, Taxe și alte Venituri ale Bugetului Local prevăzute în Anexa nr. 5;
- f) Taxe pentru eliberarea certificatelor, avizelor și a autorizațiilor gestionate de Direcția Urbanism prevăzute în Anexa nr. 6;
- g) Taxe pentru eliberarea certificatelor și avizelor gestionate de Direcția Patrimoniu și Cadastru prevăzute în Anexa nr. 7;
- h) Taxe gestionate de Direcția Autorizare și Sprijin Operatori Economici prevăzute în Anexa nr. 8;
- i) Taxe gestionate de Direcția Gestionare Servicii Publice prevăzute în Anexa nr. 9;
- j) Taxe gestionate de Direcția Locală Evidență Persoane prevăzute în Anexa nr. 10;
- k) Taxe pentru activitățile desfășurate de către direcțiile din cadrul Primăriei municipiului Constanța și Serviciul Public de Impozite, Taxe și alte Venituri ale Bugetului Local prevăzute în Anexa nr. 11;
- l) Regulament de adoptare a taxelor speciale prevăzut în Anexa nr. 12;
- m) Zonarea Stațiunii Mamaia și Sat Vacanță prevăzută în Anexa nr. 13.

Art. 2 Anexele nr. 1– 13 fac parte integrantă din prezenta hotărâre.

Art. 3 Creanțele fiscale restante aflate în sold la data de 31 decembrie 2017, mai mici de 5 lei, se anulează.

Art. 4 Neplata la termenele scadente a impozitelor și taxelor locale reglementate prin prezenta hotărâre atrage după sine calcularea de majorări de întârziere, iar pentru nerespectarea obligațiilor impuse se instituie sancțiuni în cuantumurile prevăzute în actele normative în vigoare.

Art. 5 Prezenta hotărâre se completează cu prevederile Legii nr. 227/2015 privind Codul fiscal, ale Legii nr. 207/2015 privind Codul de procedură fiscală, precum și cu actele normative subsecvente în vigoare.

Art. 6 Taxele judiciare de timbru ce se fac venit la bugetul local al municipiului Constanța sunt reglementate și stabilite conform dispozițiilor Ordonanței Guvernului nr. 80/2013, precum și cu actele normative subsecvente în vigoare.

Art. 7 Prezenta hotărâre intră în vigoare la data de 01 ianuarie 2018.

Art. 8 La data intrării în vigoare a prezentei hotărâri se abrogă orice alte dispoziții contrare.

Art. 9 Compartimentul comisiilor de specialitate ale Consiliului Local va comunica prezenta hotărâre Instituției Prefectului Județului Constanța în vederea exercitării

controlului cu privire la legalitate, Serviciului Public de Impozite, Taxe și alte Venituri ale Bugetului Local și tuturor direcțiilor din cadrul Primăriei municipiului Constanța, și o va aduce la cunoștință publică prin grija secretarului municipiului Constanța.

Prezenta hotărâre a fost adoptată de ___ consilieri din ___ membri.

PREȘEDINTE ȘEDINȚĂ,

**Contrasemnează:
SECRETARUL
MUNICIPIULUI CONSTANȚA
MARCELA ENACHE**

CONSTANȚA _____
Nr. _____



CAP. I IMPOZITUL/TAXA PE CLĂDIRI PENTRU PERSOANE FIZICE

Calculul impozitului/taxei pe clădiri datorat de persoanele fizice pentru clădirile rezidențiale și clădirile-anexă.

Art. 1 Pentru clădirile rezidențiale și clădirile-anexă, aflate în proprietatea persoanelor fizice, impozitul/taxa pe clădiri se calculează prin aplicarea cotei de 0,1% asupra valorii impozabile a clădirii.

Art. 2 Valoarea impozabilă a clădirii, exprimată în lei, situată în zona A a municipiului Constanța, se determină prin înmulțirea suprafeței construite desfășurate a acesteia, exprimată în metri pătrați, cu valoarea impozabilă corespunzătoare, exprimată în lei/m², din tabelul următor:

Nr. crt.	Tipul clădirii	Valoarea impozabilă (lei/m ²)	
		Cu instalații de apă, canalizare, electrice și încălzire (condiții cumulative)	Fără instalații de apă, canalizare, electrice sau încălzire
0.	1.	2.	3.
A.	Clădire cu cadre din beton armat sau cu pereți exteriori din cărămidă arsă, sau din orice alte materiale rezultate în urma unui tratament termic și/sau chimic	1200	720
B.	Clădire cu pereți exteriori din lemn, din piatră naturală, din cărămidă nearsă, din vâlătuci sau din orice alte materiale nesupuse unui tratament termic și/sau chimic	360	240
C.	Clădire-anexă cu cadre din beton armat sau cu pereți exteriori din cărămidă arsă sau din orice alte materiale rezultate în urma unui tratament termic și/sau chimic	240	210
D.	Clădire-anexă cu pereți exteriori din lemn, din piatră naturală, din cărămidă nearsă, din vâlătuci sau din orice alte materiale nesupuse unui tratament termic și/sau chimic	150	90
E.	În cazul contribuabilului care deține la aceeași adresă încăperi amplasate la subsol, demisol și/sau la mansardă utilizate ca locuință, în oricare dintre tipurile de clădiri prevăzute la lit. A-D	75% din suma care s-ar aplica clădirii	
F.	În cazul contribuabilului care deține la aceeași adresă încăperi amplasate la subsol, demisol și/sau la mansardă, utilizate în alte scopuri decât cel de locuință, în oricare dintre tipurile de clădiri prevăzute la lit. A-D	50% din suma care s-ar aplica clădirii	



Art. 3 Valoarea impozabilă a clădirii, exprimată în lei, situată într-una din zonele B, C și D ale municipiului Constanța, se determină prin înmulțirea suprafeței construite desfășurate a acesteia, exprimată în metri pătrați, cu valoarea impozabilă corespunzătoare, exprimată în lei/m², din tabelul următor:

Nr. crt.	Tipul clădirii	Valoarea impozabilă (lei/m ²)	
		Cu instalații de apă, canalizare, electrice și încălzire (condiții cumulative)	Fără instalații de apă, canalizare, electrice sau încălzire
0.	1.	2.	3.
A.	Clădire cu cadre din beton armat sau cu pereți exteriori din cărămidă arsă sau din orice alte materiale rezultate în urma unui tratament termic și/sau chimic	1000	600
B.	Clădire cu pereți exteriori din lemn, din piatră naturală, din cărămidă nearsă, din vâlătuci sau din orice alte materiale nesupuse unui tratament termic și/sau chimic	300	200
C.	Clădire-anexă cu cadre din beton armat sau cu pereți exteriori din cărămidă arsă sau din orice alte materiale rezultate în urma unui tratament termic și/sau chimic	200	175
D.	Clădire-anexă cu pereți exteriori din lemn, din piatră naturală, din cărămidă nearsă, din vâlătuci sau din orice alte materiale nesupuse unui tratament termic și/sau chimic	125	75
E.	În cazul contribuabilului care deține la aceeași adresă încăperi amplasate la subsol, demisol și/sau la mansardă, utilizate ca locuință, în oricare dintre tipurile de clădiri prevăzute la lit. A-D	75% din suma care s-ar aplica clădirii	
F.	În cazul contribuabilului care deține la aceeași adresă încăperi amplasate la subsol, la demisol și/sau la mansardă, utilizate în alte scopuri decât cel de locuință, în oricare dintre tipurile de clădiri prevăzute la lit. A-D	50% din suma care s-ar aplica clădirii	

Art. 4 (1) Valoarea impozabilă a clădirii stabilită conform prevederilor art. 2 și art. 3, se ajustează în funcție de rangul localității și zona în care este amplasată clădirea, prin înmulțirea acesteia cu coeficientul de corecție corespunzător, prevăzut în următorul tabel:

Zona în cadrul localității	Rangul localității
	Constanța - Rang I
A	2,50
B	2,40
C	2,30
D	2,20

(2) În cazul unui apartament amplasat într-un bloc cu mai mult de 3 niveluri și 8 apartamente, coeficientul de corecție prevăzut la alin.(1) se reduce cu 0,10.



Calculul impozitului/taxei pe clădiri datorat de persoanele fizice pentru clădirile nerezidențiale

Art. 5 (1) Pentru clădirile nerezidențiale aflate în proprietatea persoanelor fizice, impozitul/taxa pe clădiri se calculează prin aplicarea cotei de 1,3% asupra valorii care poate fi:

- a) valoarea rezultată dintr-un raport de evaluare întocmit de un evaluator autorizat în ultimii 5 ani anteriori anului de referință;
- b) valoarea finală a lucrărilor de construcții, în cazul clădirilor noi, construite în ultimii 5 ani anteriori anului de referință;
- c) valoarea clădirilor care rezultă din actul prin care se transferă dreptul de proprietate, în cazul clădirilor dobândite în ultimii 5 ani anteriori anului de referință.

(2) Pentru clădirile nerezidențiale aflate în proprietatea persoanelor fizice, utilizate pentru activități din domeniul agricol, impozitul pe clădiri se calculează prin aplicarea unei cote de 0,4% asupra valorii impozabile a clădirii.

(3) Valoarea impozabilă a clădirii se actualizează o dată la 5 ani pe baza unui raport de evaluare a clădirii întocmit de un evaluator autorizat în conformitate cu standardele de evaluare a bunurilor aflate în vigoare la data evaluării, depus la organul fiscal local până la primul termen de plată din anul de referință.

(4) În cazul în care valoarea clădirii nu poate fi calculată conform prevederilor alin. (1), impozitul/taxa se calculează prin aplicarea cotei de 2% asupra valorii impozabile determinate conform art. 2, art. 3 și art. 4 ale prezentei anexe, coroborat cu art. 457 din Legea nr. 227/2015 privind Codul fiscal.

Art. 6 Pentru clădirile neîngrijite situate în intravilanul localității, impozitul pe clădiri se majorează cu până la 500%. Criteriile de încadrare a clădirilor în această categorie sunt prevăzute în hotărârea Consiliului Local de aprobare a acestora.

Art. 7 Obligații

(1) Persoanele fizice care efectuează operațiuni juridice în cursul unui an, care au ca efect pierderea dreptului de proprietate asupra unei clădiri, au obligația de a depune o declarație în acest sens la compartimentul de specialitate al autorității administrației publice locale în termen de 30 de zile, inclusiv, de la data operațiunii.

(2) Persoanele fizice sunt obligate să depună declarații chiar dacă beneficiază de reducere sau de scutire la plata impozitului/taxei pe clădiri.

Art. 8 Sancțiuni

(1) Constituie contravenții următoarele fapte:

- a) depunerea peste termen a declarațiilor prevăzute la art. 7;
- b) nedeținerea declarațiilor prevăzute la art. 7;

(2) Contravenția prevăzută la alin. (1) lit. a) se sancționează cu amendă de la 70 lei la 279 lei, iar cea de la alin. (1) lit. b) cu amendă de la 279 lei la 696 lei.

(3) Constatarea contravențiilor și aplicarea sancțiunilor se face de către persoane împuternicite din cadrul Serviciului Public de Impozite, Taxe și alte Venituri ale Bugetului Local.



Art. 9 Bonificație

Pentru plata cu anticipație a tuturor obligațiilor către bugetul local până la data de 31 martie 2018, persoanelor fizice li se acordă o bonificație de 10% la impozitul pe clădiri.

CAP. II IMPOZITUL/ TAXA PE CLĂDIRI PENTRU PERSOANE JURIDICE

Calculul impozitului/taxei pe clădiri datorat de persoanele juridice

Art. 1 (1) Pentru clădirile rezidențiale aflate în proprietatea sau deținute de persoanele juridice, impozitul/taxa pe clădiri se calculează prin aplicarea unei cote de 0,2 % asupra valorii impozabile a clădirii.

(2) Pentru clădirile nerezidențiale aflate în proprietatea sau deținute de persoanele juridice, impozitul/taxa pe clădiri se calculează prin aplicarea unei cote de 1,3% asupra valorii impozabile a clădirii.

(3) Impozitul/taxa pe clădiri stabilită conform alin. (2) se majorează cu o cotă adițională de 15,4%.

(4) Pentru clădirile nerezidențiale aflate în proprietatea sau deținute de persoanele juridice, utilizate pentru activități din domeniul agricol, impozitul/taxa pe clădiri se calculează prin aplicarea unei cote de 0,4% asupra valorii impozabile a clădirii.

(5) Valoarea impozabilă a clădirilor aflate în proprietatea persoanelor juridice este valoarea de la 31 decembrie a anului anterior celui pentru care se datorează impozitul/taxa și poate fi:

- a) ultima valoare impozabilă înregistrată în evidențele organului fiscal;
- b) valoarea rezultată dintr-un raport de evaluare întocmit de un evaluator autorizat în conformitate cu standardele de evaluare a bunurilor aflate în vigoare la data evaluării;
- c) valoarea finală a lucrărilor de construcții, în cazul clădirilor noi, construite în cursul anului fiscal anterior;
- d) valoarea clădirilor care rezultă din actul prin care se transferă dreptul de proprietate, în cazul clădirilor dobândite în cursul anului fiscal anterior;
- e) în cazul clădirilor care sunt finanțate în baza unui contract de leasing financiar, valoarea rezultată dintr-un raport de evaluare întocmit de un evaluator autorizat în conformitate cu standardele de evaluare a bunurilor aflate în vigoare la data evaluării;
- f) în cazul clădirilor pentru care se datorează taxa pe clădiri, valoarea înscrisă în contabilitatea proprietarului clădirii și comunicată concesionarului, locatarului, titularului dreptului de administrare sau de folosință, după caz.

(6) Valoarea impozabilă a clădirii se actualizează o dată la 3 ani pe baza unui raport de evaluare a clădirii întocmit de un evaluator autorizat în conformitate cu standardele de evaluare a bunurilor aflate în vigoare la data evaluării, deșus la organul fiscal local până la primul termen de plată din anul de referință.



(7) Prevederile alin. (6) nu se aplică în cazul clădirilor care aparțin persoanelor față de care a fost pronunțată o hotărâre definitivă și irevocabilă de declanșare a procedurii falimentului.

(8) În cazul în care proprietarul clădirii nu a actualizat valoarea impozabilă a clădirii în ultimii 3 ani anteriori anului de referință, cota impozitului/taxei pe clădiri este 5%.

(9) În cazul în care proprietarul clădirii pentru care se datorează taxa pe clădiri nu a actualizat valoarea impozabilă în ultimii 3 ani anteriori anului de referință, diferența de taxă față de cea stabilită conform alin. (1) sau (2), după caz, va fi datorată de proprietarul clădirii.

Art. 2 Pentru clădirile neîngrijite situate în intravilanul localității, impozitul pe clădiri se majorează cu până la 500% conform criteriilor stabilite. Criteriile de încadrare a clădirilor în această categorie sunt cele prevăzute în hotărârea Consiliului Local de stabilire și aprobare a acestora.

Art. 3 Obligații

(1) Persoanele juridice care efectuează operațiuni juridice în cursul unui an, care au ca efect pierderea dreptului de proprietate asupra unei clădiri, au obligația de a depune o declarație în acest sens la compartimentul de specialitate al autorității administrației publice locale în termen de 30 de zile, inclusiv, de la data operațiunii.

(2) Persoanele juridice care efectuează operațiuni juridice în cursul unui an, care au ca efect dobândirea sau pierderea dreptului de administrare/folosință asupra unei clădiri, au obligația de a depune o declarație în acest sens la compartimentul de specialitate al autorității administrației publice locale până la data de 25 inclusiv a lunii următoare în care s-a înregistrat situația respectivă.

(3) Persoanele juridice sunt obligate să depună declarații chiar dacă beneficiază de reducere sau de scutire la plata impozitului/taxei pe clădiri.

Art. 4 Sancțiuni

(1) Constituie contravenții următoarele fapte:

a) depunerea peste termen a declarațiilor prevăzute la art. 3;

b) nedepunerea declarațiilor prevăzute la art. 3.

(2) Contravenția prevăzută la alin. (1) lit. a) se sancționează cu amendă de la 280 lei la 1.116 lei, iar cea de la alin. (1) lit. b) cu amendă de la 1.116 lei la 2.500 lei.

(3) Constatarea contravențiilor și aplicarea sancțiunilor se face de către persoane împuternicite din cadrul Serviciului Public de Impozite, Taxe și alte Venituri ale Bugetului Local.

Art. 5 Bonificație

Pentru plata cu anticipație a tuturor obligațiilor către bugetul local până la data de 31 martie 2018, persoanelor juridice li se acordă o bonificație de 5% la impozitul pe clădiri.



CAP. III SCUTIRI LA IMPOZITUL/TAXA PE CLĂDIRI

Art. 1 Se acordă scutire la impozitul/taxa pe clădiri pentru:

- (1) Clădirile care, potrivit legii, sunt clasate ca monumente istorice, de arhitectură sau arheologice, muzee ori case memoriale, cu excepția încăperilor cu destinație nerezidențială sau în care se desfășoară activitate economică.
- (2) Clădirile utilizate pentru furnizarea de servicii sociale de către organizații neguvernamentale și întreprinderi sociale ca furnizori de servicii sociale.
- (3) Clădirile utilizate de organizații nonprofit folosite exclusiv pentru activitățile fără scop lucrativ.
- (4) Clădirile restituite potrivit art. 16 din Legea nr. 10/2001 privind regimul juridic al unor imobile preluate în mod abuziv în perioada 6 martie 1945-22 decembrie 1989, republicată, cu modificările și completările ulterioare, pentru perioada pentru care proprietarul menține afectarea de interes public.
- (5) Clădirile retrocedate potrivit art. 1 alin. (10) din Ordonanța de urgență a Guvernului nr. 94/2000 privind retrocedarea unor bunuri imobile care au aparținut cultelor religioase din România, republicată, cu modificările și completările ulterioare, pentru perioada pentru care proprietarul menține afectarea de interes public.
- (6) Clădirile restituite potrivit art. 1 alin. (5) din Ordonanța de urgență a Guvernului nr. 83/1999 privind restituirea unor bunuri imobile care au aparținut comunităților cetățenilor aparținând minorităților naționale din România, republicată, pentru perioada pentru care proprietarul menține afectarea de interes public.
- (7) Clădirea nouă cu destinație de locuință, realizată în condițiile Legii locuinței nr. 114/1996, republicată, cu modificările și completările ulterioare, precum și clădirea cu destinație de locuință, realizată pe bază de credite, în conformitate cu Ordonanța Guvernului nr. 19/1994 privind stimularea investițiilor pentru realizarea unor lucrări publice și construcții de locuințe, aprobată cu modificări și completări prin Legea nr. 82/1995, cu modificările și completările ulterioare. În cazul înstrăinării clădirii, scutirea de impozit nu se aplică noului proprietar al acesteia.
- (8) Clădirea folosită ca domiciliu aflată în proprietatea sau corespunzător cotei părți pentru clădirea deținută în coproprietatea, persoanelor prevăzute la art. 3 alin. (1) lit. b) și art. 4 alin. (1) din Legea nr. 341/2004, cu modificările și completările ulterioare, cu excepția încăperilor cu destinație nerezidențială sau în care se desfășoară activitate economică.
- (9) Clădirile deținute de asociațiile de dezvoltare intercomunitară, cu excepția încăperilor cu destinație nerezidențială sau în care se desfășoară activitate economică.



CAP. I IMPOZITUL ȘI TAXA PE TEREN PENTRU PERSOANE FIZICE

Calculul impozitului/taxei pe teren datorat de persoanele fizice

Art. 1 (1) Impozitul/taxa pe teren se stabilește luând în calcul suprafața terenului, rangul localității în care este amplasat terenul, zona și categoria de folosință a terenului, conform încadrării făcute de consiliul local.

(2) În cazul terenului amplasat în intravilan, înregistrat în registrul agricol la categoria de folosință terenuri cu construcții, impozitul/taxa pe teren se determină prin înmulțirea suprafeței de teren, exprimată în ha prin transformarea din mp conform formulei $1\text{ha}=10.000\text{ mp}$, cu suma corespunzătoare, exprimată în lei/ha, din tabelul următor:

Zona în cadrul localității	Constanța
A	10.316
B	6.499
C	4.447
D	2.113

Lei/ha

(3) În cazul terenului amplasat în intravilan, înregistrat în registrul agricol la altă categorie de folosință decât cea de terenuri cu construcții, impozitul/taxa pe teren se determină prin înmulțirea suprafeței de teren, exprimată în ha prin transformarea din mp conform formulei $1\text{ha} = 10.000\text{ mp}$, cu suma corespunzătoare, exprimată în lei/ha, din tabelul următor, iar rezultatul se înmulțește cu coeficientul de corecție prevăzut la alin.(4).

	Zona	Lei/ha			
	Categoria de folosință	Zona A	Zona B	Zona C	Zona D
1.	Teren arabil	28	21	19	15
2.	Pășune	21	19	15	13
3.	Fâneată	21	19	15	13
4.	Vie	46	35	28	19
5.	Livadă	53	46	35	28
6.	Pădure sau alt teren cu vegetație forestieră	28	21	19	15
7.	Teren cu ape	15	13	8	X
8.	Drumuri și căi ferate	X	X	X	X
9.	Teren neproductiv	X	X	X	X

(4) Coeficientul de corecție aplicat la nivelul municipiului Constanța, localitate de rang I, este 5.

(5) În cazul unui teren amplasat în extravilan, impozitul/taxa pe teren se stabilește prin înmulțirea suprafeței terenului, exprimată în ha, cu suma corespunzătoare



ROMÂNIA
JUDEȚUL CONSTANȚA
MUNICIPIUL CONSTANȚA
CONSILIUL LOCAL

Anexa nr. 2
la hotărârea nr. _____

prevăzută în următorul tabel, înmulțită cu coeficientul de corecție de 2,5 corespunzător rangului localității.

Nr.crt	Categoria de folosință	Impozit (lei/ha)
1.	Teren cu construcții	31
2.	Teren arabil	50
3.	Pășune	28
4.	Fâneață	28
5.	Vie pe rod, alta decât cea prevăzută la nr. crt. 5.1	55
5.1	Vie până la intrarea pe rod	X
6.	Livadă pe rod, alta decât cea prevăzută la nr. crt. 6.1	56
6.1	Livadă până la intrarea pe rod	X
7.	Pădure sau alt teren cu vegetație forestieră cu excepția celui prevăzut la nr. crt. 7.1	16
7.1	Pădure în vârstă de până la 20 de ani și pădure cu rol de protecție	X
8.	Teren cu apă, altul decât cel cu amenajări piscicole	6
8.1	Teren cu amenajări piscicole	34
9.	Drumuri și căi ferate	X
10.	Teren neproductiv	X

(6) Terenurile aflate în extravilanul municipiului Constanța sunt încadrate în zona A.

(7) În cazul terenurilor agricole nelucrate timp de 2 ani consecutiv, impozitul pe teren se majorează cu 500% începând cu al treilea an, în condițiile stabilite de Consiliul Local.

(8) Pentru terenurile neîngrijite situate în intravilanul localității, impozitul pe teren se majorează cu până la 500% conform criteriilor stabilite. Criteriile de încadrare a terenurilor în această categorie sunt cele prevăzute în hotărârea Consiliului Local de stabilire și aprobare a acestora.

Art. 2 Obligații

(1) Orice persoană fizică care efectuează operațiuni juridice în cursul unui an, care au ca efect pierderea dreptului de proprietate asupra unui teren, are obligația de a depune o declarație în acest sens la compartimentul de specialitate al autorității administrației publice locale în termen de 30 de zile, inclusiv, de la data operațiunii.

(2) Persoanele fizice sunt obligate să depună declarații chiar dacă beneficiază de reducere sau de scutire la plata impozitului/taxei pe teren.

Art. 3 Sancțiuni

(1) Constituie contravenții următoarele fapte:

- a) depunerea peste termen a declarațiilor prevăzute la art. 2;
- b) nedepunerea declarațiilor prevăzute la art. 2;

(2) Contravenția prevăzută la alin. (1) lit. a) se sancționează cu amendă de la 70 lei la 279 lei, iar cea de la alin. (1) lit. b) cu amendă de la 279 lei la 696 lei.



(3) Constatarea contravențiilor și aplicarea sancțiunilor se face de către persoane împuternicite din cadrul Serviciului Public de Impozite, Taxe și alte Venituri ale Bugetului Local.

Art. 4 Bonificație

Pentru plata cu anticipație a tuturor obligațiilor către bugetul local până la data de 31 martie 2018, persoanelor fizice li se acordă o bonificație de 10% la impozitul pe teren.

CAP. II IMPOZITUL ȘI TAXA PE TEREN PENTRU PERSOANE JURIDICE

Calculul impozitului/taxei pe teren datorat de persoanele juridice

Art. 1 (1) Impozitul/taxa pe teren se stabilește luând în calcul suprafața terenului, rangul localității în care este amplasat terenul, zona și categoria de folosință a terenului, conform încadrării făcute de consiliul local.

(2) În cazul terenului amplasat în intravilan, înregistrat în registrul agricol la categoria de folosință terenuri cu construcții, impozitul/taxa pe teren se determină prin înmulțirea suprafeței de teren, exprimată în ha prin transformarea din mp conform formulei $1\text{ha} = 10.000\text{ mp}$, cu suma corespunzătoare, exprimată în lei/ha, din tabelul următor:

Zona în cadrul localității	Lei/ha	
	Constanța	
A	17.194	
B	12.998	
C	8.894	
D	4.226	

(3) În cazul terenului amplasat în intravilan, înregistrat în registrul agricol la altă categorie de folosință decât cea de terenuri cu construcții, impozitul/taxa pe teren se determină prin înmulțirea suprafeței de teren, exprimată în ha prin transformarea din mp conform formulei $1\text{ha} = 10.000\text{ mp}$, cu suma corespunzătoare, exprimată în lei/ha, din tabelul următor, iar rezultatul se înmulțește cu coeficientul de corecție prevăzut la alin.(4).

	Zona	Lei/ha			
		Zona A	Zona B	Zona C	Zona D
1.	Teren arabil	28	21	19	15
2.	Pășune	21	19	15	13
3.	Fâneață	21	19	15	13
4.	Vie	46	35	28	19
5.	Livadă	53	46	35	28
6.	Pădure sau alt teren cu vegetație forestieră	28	21	19	15
7.	Teren cu ape	15	13	8	X
8.	Drumuri și căi ferate	X	X	X	X
9.	Teren neproductiv	X	X	X	X



ROMÂNIA
JUDEȚUL CONSTANȚA
MUNICIPIUL CONSTANȚA
CONSILIUL LOCAL

Anexa nr. 2
la hotărârea nr. _____

(4) Coeficientul de corecție aplicat la nivelul municipiului Constanța, localitate de rang I, este 5.

(5) În cazul unui teren amplasat în extravilan, impozitul/taxa pe teren se stabilește prin înmulțirea suprafeței terenului, exprimată în ha, cu suma corespunzătoare prevăzută în următorul tabel, înmulțită cu coeficientul de corecție de 2,5 corespunzător rangului localității.

Nr.crt	Categoria de folosință	Impozit (lei/ha)
1.	Teren cu construcții	31
2.	Teren arabil	50
3.	Pășune	28
4.	Fâneață	28
5.	Vie pe rod, alta decât cea prevăzută la nr. crt. 5.1	55
5.1	Vie până la intrarea pe rod	X
6.	Livadă pe rod, alta decât cea prevăzută la nr. crt. 6.1	56
6.1	Livadă până la intrarea pe rod	X
7.	Pădure sau alt teren cu vegetație forestieră cu excepția celui prevăzut la nr. crt. 7.1	16
7.1	Pădure în vârstă de până la 20 de ani și pădure cu rol de protecție	X
8.	Teren cu apă, altul decât cel cu amenajări piscicole	6
8.1	Teren cu amenajări piscicole	34
9.	Drumuri și căi ferate	X
10.	Teren neproductiv	X

(6) Terenurile aflate în extravilanul municipiului Constanța sunt încadrate în zona A.

(7) În cazul terenurilor agricole nelucrate timp de 2 ani consecutiv, impozitul pe teren se majorează cu 500% începând cu al treilea an, în condițiile stabilite de Consiliul Local.

(8) Pentru terenurile neîngrijite situate în intravilanul localității, impozitul pe teren se majorează cu până la 500% conform criteriilor stabilite. Criteriile de încadrare a terenurilor în această categorie sunt prevăzute în hotărârea Consiliului Local de stabilire și aprobare a acestora.

Art.2 Obligații

(1) Orice persoană juridică care efectuează operațiuni juridice în cursul unui an, care au ca efect pierderea dreptului de proprietate asupra unui teren, are obligația de a depune o declarație în acest sens la compartimentul de specialitate al autorității administrației publice locale în termen de 30 de zile, inclusiv, de la data operațiunii.

(2) Persoanele juridice sunt obligate să depună declarații chiar dacă beneficiază de reducere sau de scutire la plata impozitului/taxei pe teren.



Art. 3 Sancțiuni

(1) Constituie contravenții următoarele fapte:

- a) depunerea peste termen a declarațiilor prevăzute la art. 2;
- b) nedepunerea declarațiilor prevăzute la art. 2;

(2) Contravenția prevăzută la lit. a) se sancționează cu amendă de la 280 lei la 1.116 lei, iar cea de la lit. b) cu amendă de la 1.116 lei la 2.500 lei.

(3) Constatarea contravențiilor și aplicarea sancțiunilor se face de către persoane împuternicite din cadrul Serviciului Public de Impozite, Taxe și alte Venituri ale Bugetului Local.

Art. 4 Bonificație

Pentru plata cu anticipație a tuturor obligațiilor către bugetul local până la data de 31 martie 2018, persoanelor juridice li se acordă o bonificație de 5% la impozitul pe teren.

CAP. III SCUTIRI

Art. 1 Se acordă scutire la impozitul/taxa pe teren pentru:

(1) Terenul aferent clădirilor restituite potrivit art. 16 din Legea nr. 10/2001, republicată, cu modificările și completările ulterioare, pe durata pentru care proprietarul menține afectarea de interes public.

(2) Terenul aferent clădirilor retrocedate potrivit art. 1 alin. (10) din Ordonanța de urgență a Guvernului nr. 94/2000, republicată, cu modificările și completările ulterioare, pe durata pentru care proprietarul menține afectarea de interes public.

(3) Terenul aferent clădirilor restituite potrivit art. 1 alin. (5) din Ordonanța de urgență a Guvernului nr. 83/1999, republicată, pe durata pentru care proprietarul menține afectarea de interes public.

(4) Terenurile utilizate pentru furnizarea de servicii sociale de către organizații neguvernamentale și întreprinderi sociale ca furnizori de servicii sociale.

(5) Terenurile utilizate de organizații nonprofit folosite exclusiv pentru activitățile fără scop lucrativ.

(6) Terenurile aparținând asociațiilor și fundațiilor folosite exclusiv pentru activitățile fără scop lucrativ.

(7) Terenul aferent clădirii de domiciliu, corespunzător cotei-părți din dreptul de proprietate sau coproprietate al persoanelor prevăzute la art. 3 alin. (1) lit. b) și art. 4 alin. (1) din Legea nr. 341/2004, cu modificările și completările ulterioare.

(8) Suprafețele neconstruite ale terenurilor cu regim de monument istoric, cu excepția suprafețelor pe care se desfășoară activitate economică.

(9) Suprafețele terenurilor afectate de cercetările arheologice, pe întreaga durată a efectuării cercetărilor.



CAP. I IMPOZITUL PE MIJLOACELE DE TRANSPORT PENTRU PERSOANE FIZICE ȘI JURIDICE

Art. 1 Valoarea impozitului pe mijloace de transport

(1) Mijloace de transport cu tracțiune mecanică

Mijloace de transport cu tracțiune mecanică	Lei/200 cm³ sau fracțiune din aceasta
I. Vehicule înmatriculate (lei/200 cm³ sau fracțiune din aceasta)	
1. Motociclete, tricicluri, cvadricicluri și autoturisme cu capacitatea cilindrică de până la 1600 cm ³ , inclusiv	8
2. Motociclete, tricicluri și cvadricicluri cu capacitatea cilindrică de peste 1600 cm ³	9
3. Autoturisme cu capacitatea cilindrică între 1601 cm ³ și 2000 cm ³ inclusiv	18
4. Autoturisme cu capacitatea cilindrică între 2001 cm ³ și 2600 cm ³ inclusiv	72
5. Autoturisme cu capacitatea cilindrică între 2601 cm ³ și 3000 cm ³ inclusiv	144
6. Autoturisme cu capacitatea cilindrică de peste 3.001 cm ³	290
7. Autobuze, autocare, microbuze	24
8. Alte vehicule cu tracțiune mecanică cu masă totală maximă autorizată de până la 12 tone, inclusiv	30
9. Tractoare înmatriculate	18
II. Vehicule înregistrate	
1. Vehicule cu capacitate cilindrică	Lei/200 cm ³
1.1 Vehicule înregistrate cu capacitate cilindrică < 4800 cm ³	4
1.2 Vehicule înregistrate cu capacitate cilindrică > 4800 cm ³	4
2. Vehicule fără capacitate cilindrică evidențiată	50 lei/an

(2) În cazul mijloacelor de transport hibride, impozitul se reduce cu 75%.

(3) Autovehicule de transport marfă cu masa totală autorizată egală sau mai mare de 12 tone

Numărul de axe și greutatea brută încărcată maximă admisă	Impozitul (în lei/an)	
	Ax(e) motor(oare) cu sistem de suspensie pneumatică sau echivalente recunoscute	Alte sisteme de suspensie pentru axele motoare
I. două axe		
1. Masa de cel puțin 12 tone, dar mai mică de 13 tone	0	133
2. Masa de cel puțin 13 tone, dar mai mică de 14 tone	133	367
3. Masa de cel puțin 14 tone, dar mai mică de 15 tone	367	517
4. Masa de cel puțin 15 tone, dar mai mică de 18 tone	517	1.169
4. Masa de cel puțin 18 tone	517	1.169
II. 3 axe		
1. Masa de cel puțin 15 tone, dar mai mică de 17 tone	133	231



ROMÂNIA
JUDEȚUL CONSTANȚA
MUNICIPIUL CONSTANȚA
CONSILIUL LOCAL

Anexa nr. 3
la hotărârea nr. _____

2. Masa de cel puțin 17 tone, dar mai mică de 19 tone	231	474
3. Masa de cel puțin 19 tone, dar mai mică de 21 tone	474	615
4. Masa de cel puțin 21 tone, dar mai mică de 23 tone	615	947
5. Masa de cel puțin 23 tone, dar mai mică de 25 tone	947	1.472
6. Masa de cel puțin 25 tone, dar mai mică de 26 tone	947	1.472
7. Masa de cel puțin 26 tone	947	1.472
III. 4 axe		
1. Masa de cel puțin 23 tone, dar mai mică de 25 tone	615	623
2. Masa de cel puțin 25 tone, dar mai mică de 27 tone	623	973
3. Masa de cel puțin 27 tone, dar mai mică de 29 tone	973	1.545
4. Masa de cel puțin 29 tone, dar mai mică de 31 tone	1.545	2.291
5. Masa de cel puțin 31 tone, dar mai mică de 32 tone	1.545	2.291
6. Masa de cel puțin 32 tone	1.545	2.291

(4) Combinații de autovehicule (autovehicule articulate sau trenuri rutiere) de transport marfă cu masa totală maximă autorizată egală sau mai mare de 12 tone

Numărul de axe și greutatea brută încărcată maximă admisă	Impozitul (în lei/an)	
	Ax(e) motor(oare) cu sistem de suspensie pneumatică sau un echivalent recunoscut	Alte sisteme de suspensie pentru axele motoare
I. 2+1 axe		
1. Masa de cel puțin 12 tone, dar mai mică de 14 tone	0	0
2. Masa de cel puțin 14 tone, dar mai mică de 16 tone	0	0
3. Masa de cel puțin 16 tone, dar mai mică de 18 tone	0	60
4. Masa de cel puțin 18 tone, dar mai mică de 20 tone	60	137
5. Masa de cel puțin 20 tone, dar mai mică de 22 tone	137	320
6. Masa de cel puțin 22 tone, dar mai mică de 23 tone	320	414
7. Masa de cel puțin 23 tone, dar mai mică de 25 tone	414	747
8. Masa de cel puțin 25 tone, dar mai mică de 28 tone	747	1.310
9. Masa de cel puțin 28 tone	747	1.310
II. 2+2 axe		
1. Masa de cel puțin 23 tone, dar mai mică de 25 tone	128	299
2. Masa de cel puțin 25 tone, dar mai mică de 26 tone	299	491
3. Masa de cel puțin 26 tone, dar mai mică de 28 tone	491	721
4. Masa de cel puțin 28 tone, dar mai mică de 29 tone	721	871
5. Masa de cel puțin 29 tone, dar mai mică de 31 tone	871	1.429
6. Masa de cel puțin 31 tone, dar mai mică de 33 tone	1.429	1.984
7. Masa de cel puțin 33 tone, dar mai mică de 36 tone	1.984	3.012
8. Masa de cel puțin 36 tone, dar mai mică de 38 tone	1.984	3.012
9. Masa de cel puțin 38 tone	1.984	3.012
III. 2+3 axe		
1. Masa de cel puțin 36 tone, dar mai mică de 38 tone	1.579	2.197
2. Masa de cel puțin 38 tone, dar mai mică de 40 tone	2.197	2.986
3. Masa de cel puțin 40 tone	2.197	2.986
IV. 3+2 axe		
1. Masa de cel puțin 36 tone, dar mai mică de 38 tone	1.395	1.937
2. Masa de cel puțin 38 tone, dar mai mică de 40 tone	1.937	2.679
3. Masa de cel puțin 40 tone, dar mai mică de 44 tone	2.679	3.963
4. Masa de cel puțin 44 tone	2.679	3.963
V. 3+3 axe		



ROMÂNIA
JUDEȚUL CONSTANȚA
MUNICIPIUL CONSTANȚA
CONSILIUL LOCAL

Anexa nr. 3
la hotărârea nr. _____

1. Masa de cel puțin 36 tone, dar mai mică de 38 tone	794	960
2. Masa de cel puțin 38 tone, dar mai mică de 40 tone	960	1.434
3. Masa de cel puțin 40 tone, dar mai mică de 44 tone	1.434	2.283
4. Masa de cel puțin 44 tone	1.434	2.283

(5) Remorci, semiremorci, rulote *

Masa totală maximă autorizată	Impozit (lei)
1. până la 1 tonă inclusiv	9
2. peste 1 tonă, dar nu mai mult de 3 tone	34
3. peste 3 tone, dar nu mai mult de 5 tone	52
4. peste 5 tone	64

* Cu excepția celor care fac parte din combinațiile de autovehicule (autovehicule articulate sau trenuri rutiere)

(6) Mijloace de transport pe apă

Mijlocul de transport pe apă	Impozit (lei/an)
1. Luntre, bărci fără motor, folosite pentru pescuit și uz personal	25
2. Bărci fără motor, folosite în alte scopuri	67
3. Bărci cu motor	252
4. Nave de sport și agrement	
a) cu lungimea de la 2.5 m până la 7 m inclusiv	500
b) cu lungimea de la 7.01 m până la 15 m inclusiv	800
c) cu lungimea de peste 15 m	1.100
d) yacht	cf. alin. (7)
5. Scutere de apă	252
6. Remorhere și împingătoare:	
a) Până la 500 CP inclusiv	670
b) peste 500 CP și până la 2.000 CP, inclusiv	1.090
c) peste 2.000 CP și până la 4.000 CP, inclusiv	1.677
d) Peste 4.000 CP	2.684
7. Vapoare – pentru fiecare 1.000 tdw sau fracțiune din acesta	218
8. Ceamuri, șleपुरi și barje fluviale:	
a) cu capacitatea de încărcare până la 1.500 tone inclusiv	218
b) cu capacitatea de încărcare de peste 1.500 tone și până la 3.000 tone, inclusiv	335
c) cu capacitatea de încărcare de peste 3.000 tone	587

(7) Pentru ambarcațiunile de agrement de tip yacht se va aplica o cotă adițională de 50% la valoarea prevăzută la punctul 4 litera c) din tabelul de mai sus.

(8) În înțelesul prezentei hotărâri prin noțiunea de yacht se înțelege o ambarcațiune care poate fi prevăzută cu vele și/sau motor, are mai multe cabine și la care confortul reprezintă o caracteristică definitorie. Prin confort se înțelege existența a cel puțin unui dormitor, a unui living și a unei bucătări.

(9) În cazul în care mijlocul de transport este dobândit în alt stat decât România, proprietarul datorează impozit începând cu data de 1 ianuarie a anului următor înmatriculării sau înregistrării acestuia în România.



ROMÂNIA
JUDEȚUL CONSTANȚA
MUNICIPIUL CONSTANȚA
CONSILIUL LOCAL

Anexa nr. 3
la hotărârea nr. _____

Art. 2 Bonificație

(1) Pentru plata cu anticipație a tuturor obligațiilor către bugetul local până la data de 31 martie 2018 persoanelor fizice li se acordă o bonificație de 10% la impozitul pe mijloacele de transport.

(2) Pentru plata cu anticipație a tuturor obligațiilor către bugetul local până la data de 31 martie 2018, persoanelor juridice li se acordă o bonificație de 5% la impozitul pe mijloacele de transport.

CAP. II SCUTIRI

Se scutește impozitul pe mijloacele de transport agricole utilizate efectiv în domeniul agricol.



IMPOZITUL PE SPECTACOLE

Art. 1 Cote și valori de impozitare

(1) Impozitul pe spectacole se calculează prin aplicarea cotei de impozit la suma încasată din vânzarea билетelor de intrare și a abonamentelor.

(2) Cota de impozit se determină după cum urmează:

a) în cazul unui spectacol de teatru, ca de exemplu o piesă de teatru, balet, operă, operetă, concert filarmonic sau altă manifestare muzicală, prezentarea unui film la cinematograful, un spectacol de circ sau orice competiție sportivă internă sau internațională, cota de impozit este egală cu 2%;

b) în cazul oricărei alte manifestări artistice decât cele enumerate la lit. a), cota de impozit este egală cu 5%.

Art. 2 Obligații

(1) Persoanele care datorează impozitul pe spectacole stabilit în conformitate cu cele mai sus prezentate, au obligația de a depune o declarație la Serviciul Public de Impozite, Taxe și alte Venituri ale Bugetului Local Constanța, până la data stabilită pentru fiecare plată a impozitului pe spectacole.

(2) Impozitul pe spectacole se plătește lunar până la data de 10 inclusiv, a lunii următoare celei în care a avut loc spectacolul.



**ALTE TAXE GESTIONATE DE SERVICIUL PUBLIC DE IMPOZITE, TAXE ȘI
ALTE VENITURI ALE BUGETULUI LOCAL**

CAP. I TAXA DE SALUBRIZARE

(1) Prezenta taxă este instituită ca taxă specială în temeiul prevederilor art. 484 alin. (1) și (2) din Legea nr. 227/2015 privind Codul fiscal și ale Legii nr. 101/2006, republicată - serviciului de salubritate a localităților, fiind fundamentată pe necesitatea asigurării prestațiilor efectuate pentru salubritatea localității, de care beneficiază întreaga comunitate locală și individual, cei care nu dețin un contract individual de salubritate.

(2) Taxa de salubritate este datorată numai de persoane fizice - locuitori ai municipiului Constanța.

(3) Toate persoanele juridice care își desfășoară activitatea permanentă sau temporară pe teritoriul administrativ al municipiului Constanța, nu plătesc taxa de salubritate, dar trebuie să aibă încheiate contracte directe cu prestatorii de servicii specializați pentru ridicarea, transportul, depozitarea și neutralizarea deșeurilor produse, precum și să contracteze și să efectueze acțiunile necesare de dezinsecție și deratizare a sediilor și punctelor de lucru ori de câte ori este necesar.

(4) Cuantumul taxei este de: 7 lei/lună/persoană.

(5) Sunt scutite de la plata taxei de salubritate următoarele categorii de contribuabili:

a) veteranii de război, văduvele de război și văduvele nerecăsătorite ale veteranilor de război;

b) persoanele prevăzute la art. 1 al Decretului-lege nr. 118/1990, republicat, cu modificările și completările ulterioare, și persoanele fizice prevăzute la art. 1 din Ordonanța Guvernului nr. 105/1999, aprobată cu modificări și completări prin Legea nr. 189/2000, cu modificările și completările ulterioare;

c) persoanele cu handicap grav sau accentuat, persoanele încadrate în gradul I de invaliditate și reprezentanții legali ai minorilor cu handicap grav sau accentuat și ai minorilor încadrați în gradul I de invaliditate.

(6) Scutirea de la plata taxei de salubritate, se acordă pe bază de cerere, proporțional cu perioada rămasă până la sfârșitul anului, începând cu luna următoare celei în care persoana în cauză prezintă actele prin care se atestă încadrarea într-una din categoriile susmenționate. Copia certificată a actului rămâne ca document oficial la compartimentul de specialitate al autorității administrației publice locale.

(7) În cazul persoanelor cu handicap, scutirea de la plata taxei de salubritate se stabilește pe baza listelor transmise de către Direcția Generală de Asistență Socială și Protecția Copilului Constanța, cât și a cererilor depuse de persoanele îndreptățite, urmând ca aceasta să fie aplicată începând cu luna următoare celei în care au fost depuse datele menționate anterior.

(8) Scutirea se acordă persoanelor îndreptățite, pe baza legitimațiilor sau a documentelor doveditoare care atestă încadrarea acestora într-una din categoriile susmenționate conform legislației în vigoare.



(9) Contribuabilii au obligația de a depune o declarație la Serviciul Public de Impozite, Taxe și alte Venituri ale Bugetului Local, în termen de 30 de zile de la data apariției oricărei modificări în ceea ce privește numărul de persoane care locuiesc în imobil.

(10) Declararea se va face pe propria răspundere sub sancțiunile aplicate faptei de fals în actele publice.

(11) În vederea urmăririi corectitudinii declarării numărului de persoane existente în fiecare apartament, asociațiile de proprietari au obligația să furnizeze, ori de câte ori este nevoie, informațiile necesare legate de cele menționate mai sus.

(12) În vederea scăderii de la plata taxei de salubritate persoana interesată va depune o cerere la care va anexa documente justificative. Scăderea de la plata taxei de salubritate se face începând cu data de întâi a lunii următoare celei în care se face dovada că nu a mai locuit pe raza municipiului Constanța. În lipsa acestor date scăderea se va realiza începând cu data de întâi a lunii următoare celei în care se depune cererea.

(13) Impunerea la plata taxei de salubritate se face începând cu data de întâi a lunii următoare celei care este menționată în declarație.

(14) Contribuabilii, persoane fizice, sunt obligați să depună declarația de impunere, chiar dacă aceștia beneficiază de reducere sau sunt scutiți de la plata taxei de salubritate.

(15) În caz de deces scăderea taxei de salubritate se efectuează cu data de întâi a lunii următoare apariției acestei situații și necesită depunerea copiei după certificatul de deces.

(16) Taxa de salubritate se plătește în 2 rate egale, respectiv:

a) rata I, până la data de 31 martie inclusiv;

b) rata a II-a, până la data de 30 septembrie inclusiv.

Taxa de salubritate de până la 50 de lei inclusiv, se plătește integral până la primul termen de plată.

În cazul modificărilor intervenite după împlinirea termenului de plată, respectiv 30 septembrie, depunerea declarației și plata taxei se efectuează în termen de 30 de zile de la data modificării intervenite.

(17) Pentru neplata la termenele scadente, se datorează după aceste termene majorări de întârziere în cuantum de 1%, calculate pentru fiecare lună sau fracție de lună, începând cu ziua imediat următoare termenului de scadență și până la data stingerii sumei datorate, inclusiv.

(18) Constituie contravenții următoarele fapte:

- depunerea peste termen a declarațiilor;

- nedepunerea declarațiilor;

- depunerea declarațiilor cu informații eronate;

- nedeclararea în termen de 30 de zile a modificărilor intervenite care conduc la recalcularea taxei.

(19) Contravențiile prevăzute mai sus se sancționează cu amendă de la 70 lei la 279 lei.



(20) Responsabilitatea încasării taxei, controlului, constatarea contravențiilor și aplicarea sancțiunilor revine Serviciului Public de Impozite, Taxe și alte Venituri ale Bugetului Local.

(21) Modelul declarației este următorul.

SPIT Serviciul Public de Impozite și Taxe Constanța

Str. Săvoia nr. 42, 800104, Constanța
Cod de înregistrare Fiscală: 1426777
T. 024148200 - F. 024148200
E. 024148200 - A. 024148200
Căminul de acte: 024148200/1000

DECLARAȚIE DE IMPUNERE PENTRU STABILIREA TAXEI DE SALUBRIZARE

Subsemnatul _____ domiciliat în _____
strada _____ nr. _____, bl. _____, sc. _____, et. _____, ap. _____, posesor
al imobilului din Constanța str. _____, bl. _____, sc. _____, et. _____, ap. _____, BI/CJ seria _____ nr. _____, eliberat(ă) de
_____ în data de _____, CNP _____, telefon _____, adresă de e-mail _____, declar pe propria
răspundere că mă oblig la plata taxei de salubritate pentru _____ persoane, după cum urmează:

Nr. crt.	Nume și prenume	CNP	Calitatea față de proprietar	Scutire/reducere

reprezentând numărul total al persoanelor care locuiesc la adresa proprietății sus-menționate, începând cu data de _____
Sub sancțiunile aplicate faței de fals în acte publice, declar că datele din această declarație sunt corecte și complete.

(nume, prenume, semnătură)

(data)

FRM-01 Model 2016 Rev.00

CAP. II TAXA PENTRU TERENURILE APARTINÂND DOMENIULUI PUBLIC ȘI PRIVAT AL MUNICIPIULUI CONSTANȚA, PE CARE SUNT AMPLASATE CONSTRUCȚII CU CARACTER PROVIZORIU, RESPECTIV GARAJE

(1) Prezenta taxă este instituită ca taxă locală în temeiul prevederilor art. 486 alin. (1) din Legea nr. 227/2015 privind Codul fiscal.

(2) Taxa se datorează pe perioada ocupării efective a domeniului public sau privat al municipiului Constanța de construcții cu caracter provizoriu – garaje.

(3) Taxa este în cuantum de 13 lei/m²/an.

(4) Taxa pe teren aferentă garajelor amplasate de pe arterele de mai jos este de 39 lei/m²/an.

1. BD. TOMIS
2. STR. MIHAI VITEAZU
3. STR. TRAIAN
4. STR. I.G. DUCA
5. BD. ELISABETA
6. STR. ȘTEFAN CEL MARE
7. BD. 1 MAI
8. BD. 1 DEC. 1918
9. BD. ALEX. LĂPUȘNEANU
10. STR. DEZROBIRII
11. BD. FERDINAND
12. BD. MAMAIA
13. STR. REMUS OPREANU
14. STR. BABA NOVAC
15. STR. SOVEJA
16. STR. ION RAȚIU



ROMÂNIA
JUDEȚUL CONSTANȚA
MUNICIPIUL CONSTANȚA
CONSILIUL LOCAL

Anexa nr. 5
la hotărârea nr. _____

- | | |
|----------------------------|--------------------------|
| 17. BD. I.C. BRĂȚIANU | 22. ȘOS. MANGALIEI |
| 18. STR. MIRCEA CEL BĂTRÂN | 23. STR. POPORULUI |
| 19. STR. ELIBERĂRII | 24. STR. I .L. CARAGIALE |
| 20. BD. AUREL VLAICU | 25. STR. N. IORGA |
| 21. STR. DISPENSARULUI | |

(5) Modificarea taxei pentru garajele care nu sunt vizibile de pe arterele susmenționate, se va face în baza notei de constatare întocmită și transmisă de către Direcția Generală Poliție Locală prin Serviciul Disciplina în Construcții și Afișajul Stradal.

(6) Taxa se va plăti pentru suprafața ocupată de construcția garajului (cu ușile închise) pe baza comunicării primite de la Direcția Generală Poliție Locală prin Serviciul Disciplina în Construcții și Afișajul Stradal. Taxa se datorează pe perioada ocupării efective a domeniului public sau privat al municipiului Constanța, până la eliberarea suprafeței ocupate.

(7) Sunt scutite de la plata acestei taxe următoarele categorii de contribuabili:

- veteranii de război, văduvele de război și văduvele nerecăsătorite ale veteranilor de război;
- persoanele fizice prevăzute la art. 1 din Decretul-lege nr. 118/1990, republicat, cu modificările și completările ulterioare.

(8) Scutirea de la plata taxei, se acordă pe bază de cerere, proporțional cu perioada rămasă până la sfârșitul anului, începând cu luna următoare celei în care persoana în cauză prezintă actele prin care se atestă încadrarea într-una din categoriile susmenționate.

(9) Pentru garajele dobândite/înstrăinate, contribuabilii au obligația de a depune o declarație la Serviciul Public de Impozite, Taxe și alte Venituri ale Bugetului Local, în termen de 30 de zile de la data dobândirii/înstrăinării.

(10) Garajele nou dobândite se impun cu data de întâi a lunii următoare celei în care au fost dobândite. Taxa se calculează proporțional cu perioada rămasă până la sfârșitul anului.

(11) În cazul demolării garajului, Direcția Generală Poliție Locală prin Serviciul Disciplina în Construcții și Afișajul Stradal are obligația să comunice în scris agenților fiscale, în termen de 15 zile, precizând data desființării pentru sistarea de la plată a garajului respectiv. Sistarea de la plata taxei se va opera cu data de întâi a lunii următoare celei în care a fost demolat garajul.

(12) În situația demolării garajelor, Direcția Generală Poliție Locală prin Serviciul Disciplina în Construcții și Afișajul Stradal are obligația de a solicita de la Serviciul Public de Impozite, Taxe și alte Venituri ale Bugetului Local situația debitelor la taxa de garaj la data demolării, pentru a le putea recupera, în vederea evitării acumulării de debite restante.

(13) Taxa se plătește în 2 rate egale, respectiv:

- rata I, până la data de 31 martie inclusiv;
- rata a II-a, până la data de 30 septembrie inclusiv.



În cazul modificărilor intervenite după împlinirea termenului de plată, respectiv 30 septembrie, depunerea declarației și plata taxei se efectuează în termen de 30 de zile de la data modificării intervenite.

(14) Pentru neplata la termenele scadente, se datorează după aceste termene majorări de întârziere în cuantum de 1%, calculate pentru fiecare lună sau fracție de lună, începând cu ziua imediat următoare termenului de scadență și până la data stingerii sumei datorate, inclusiv.

(15) Constituie contravenții următoarele fapte:

- depunerea peste termen a declarațiilor;
- nedeținerea declarațiilor;
- depunerea declarațiilor cu informații eronate;
- nedeclararea în termen de 30 de zile a modificărilor intervenite care conduc la recalcularea taxei.

(16) Contravențiile prevăzute mai sus se sancționează cu amendă de la 70 lei la 279 lei.

(17) Responsabilitatea încasării taxei, constatarea contravențiilor și aplicarea sancțiunilor revine Serviciului Public de Impozite, Taxe și alte Venituri ale Bugetului Local.

(18) Responsabilitatea controlului revine Direcției Generale Poliția Locală prin Serviciul Disciplina în Construcții și Afișajul Stradal.

(19) Modelul pentru declarația de impunere:

	Serviciul Public de Impozite și Taxe Constanța	Str. Ștefan M. Căpăruș, Urziceni, Județul Constanța, România Căminul nr. 100 Căminul nr. 100
DECLARAȚIE DE IMPUNERE PENTRU STABILIREA TAXEI DE GARAJ		
Subsemnatul _____ domiciliat în _____ str. _____ nr. _____ bl. _____ sc. _____ et. _____ ap. _____ posesor al B.T./C.I. sără _____ nr. _____ eliberat de _____ CNP _____ telefon/ fax _____ adresa de e-mail _____ declar că începând cu data de _____ prin actul nr. _____ din _____ emis de _____ am dobândit un garaj având următoarele caracteristici:		
- cod garaj: _____		
- suprafața: _____		
- amplasament: _____		
Sub sancțiunile aplicate faptelor de fals în acte publice, declar că datele din această declarație sunt corecte și complete.		
_____ (nume, prenume, semnătură)		
_____ (data)		
PRM-G2 Model 2015 Rev.00		



CAP. III TAXA FOLOSIRE TRAMĂ STRADALĂ DE CĂTRE AUTOVEHICULELE CONCEPTE ȘI CONSTRUIE PENTRU TRANSPORTUL DE MĂRFURI PE RAZA MUNICIPIULUI CONSTANȚA PE STRĂZILE DE TRAFIC UȘOR, MEDIU ȘI GREU

(1) Prezenta taxă este instituită ca taxă locală în temeiul prevederilor art. 486 alin. (1) și (2) din Legea nr. 227/2015 privind Codul fiscal, fiind fundamentată de necesitatea utilizării rețelei de drumuri ce se află în administrarea municipalității și pentru contracararea efectelor nedorite ale tranzitării orașului de către autovehiculele concepute și construite pentru transportul de mărfuri, respectiv deteriorarea covorului asfaltic, poluarea, etc.

(2) Este datorată de persoanele fizice și juridice care dețin autovehicule concepute și construite pentru transportul de mărfuri, pentru utilizarea drumurilor care se află în administrarea municipiului Constanța.

(3) Este stabilită în funcție de masa totală maximă autorizată/masa încărcată maxim admisă din punct de vedere tehnic, după cum urmează:

Masa totală maximă autorizată/masa încărcată maxim admisă din punct de vedere tehnic	Lei/lună	Lei/zi
Între 2,5 - 3,5 tone inclusiv	60	6
Între 3,5 - 5 tone inclusiv	90	9
Între 5 - 10 tone inclusiv	150	15
Între 10 - 20 tone inclusiv	300	30
Peste 20 tone	600	60

(4) Pentru transporturile agabaritice speciale se va aplica taxa corespunzătoare traficului greu de peste 20 tone multiplicată de 3 ori. În cazul transporturilor agabaritice formate din mai multe platforme agabaritice, acestea se vor taxa separat.

(5) Autotractoarele (cap tractor) nu sunt taxate, indiferent dacă circulă individual sau dacă tractează remorci.

(6) Vehiculele (remorci, platforme etc.) tractate de autovehiculele de marfă se taxează separat, în funcție de masa totală maximă autorizată/masa încărcată maxim admisă din punct de vedere tehnic.

(7) În situația în care traseul autovehiculului impune parcurgerea unor artere cu limitare de tonaj și transportul depășește limita maximă admisă aferentă acestor artere, accesul este permis numai cu condiția achitării taxei corespunzătoare multiplicată de 3 ori. Străzile destinate traficului greu (peste 7,5 tone) sunt enumerate în tabelul prevăzut la punctul (19).

(8) Sunt exceptate de la plata taxei:

- vehiculele deținute de unitățile Ministerului Apărării Naționale;
- vehiculele deținute de unitățile subordonate Ministerului Administrației și Internelor;
- vehiculele specializate, utilizate în exclusivitate pentru servicii de ambulanță;
- vehiculele deținute de serviciile de urgență, astfel cum sunt reglementate în Ordonanța Guvernului nr. 88/2001 privind înființarea, organizarea și funcționarea



serviciilor publice comunitare pentru situații de urgență, aprobată cu modificări și completări prin Legea nr. 363/2002, cu modificările și completările ulterioare;

e) vehiculele care efectuează transporturi de echipamente de prim ajutor și ajutoare umanitare în cazul unor calamități sau dezastre naturale;

f) vehiculele escortate de poliție sau de jandarmerie, care nu se supun controlului în interes de stat sau securitate națională.

(9) În vederea obținerii "Autorizației de circulație" solicitantul va prezenta următoarele documente: copia cărții de identitate/copia certificatului de înmatriculare a societății, copia certificatului de înmatriculare sau a cărții de identitate a autovehiculului pentru care se urmărește obținerea autorizației.

(10) Pentru autorizații anuale, eliberate până la data de 31.01.2018, pentru perioada 01.01.2018 - 31.12.2018, solicitantul beneficiază de o reducere de 10% din valoarea taxei rezultate.

(11) Responsabilitatea achitării taxei și a deținerii autorizației valabile revine în exclusivitate utilizatorilor români, iar în cazul utilizatorilor străini, aceasta revine în exclusivitate conducătorului auto al vehiculului.

(12) Prin utilizator, se înțelege persoana fizică sau juridică înscrisă în certificatul de înmatriculare, care are în proprietate sau care, după caz, poate folosi în baza unui drept legal vehicule înmatriculate în România, denumit în continuare utilizator român, respectiv persoana fizică ori juridică înscrisă în certificatul de înmatriculare, care are în proprietate sau care, după caz, poate folosi în baza unui drept legal vehicule înmatriculate în alte state, denumit în continuare utilizator străin.

(13) Fapta de a circula fără a deține autorizație valabilă constituie contravenție și se sancționează cu amendă între 250 lei și 1.000 lei pentru vehiculele cu masa totală maximă autorizată/masa încărcată maxim admisă din punct de vedere tehnic, cuprinsă între 0-5 tone, inclusiv, și cu amendă între 1.000 lei și 2.500 lei pentru vehiculele cu masa totală maximă autorizată/masa încărcată maxim admisă din punct de vedere tehnic, peste 5 tone.

(14) Aplicarea sancțiunii nu înlătură obligația de plată a taxei.

(15) Responsabilitatea încasării taxei și controlului revine Serviciului Public de Impozite, Taxe și alte Venituri ale Bugetului Local.

(16) Responsabilitatea constatării contravențiilor și aplicării sancțiunilor revine Serviciului Public de Impozite, Taxe și alte Venituri ale Bugetului Local și Direcției Generale Poliția Locală din cadrul Primăriei municipiului Constanța.

(17) În vederea efectuării verificărilor în trafic a dreptului de a utiliza rețeaua de drumuri ce se află în administrarea municipalității de către autovehicule concepute și construite pentru transportul de mărfuri, conducătorul auto este obligat să prezinte autorizația de circulație, în original, valabilă la data efectuării verificării și dovada achitării acesteia, în copie.

(18) Pentru îmbunătățirea și extinderea serviciului de încasare a taxei și de eliberare a autorizației de circulație, Serviciul Public de Impozite, Taxe și alte Venituri ale Bugetului Local poate să negocieze și să încheie, în condițiile legii, convenții cu stații publice de distribuire a carburanților auto în limita unui comision de până la 10% din valoarea sumelor încasate.



(19) Lista străzilor cu trafic greu din municipiul Constanța:

Nr. crt.	Denumirea străzii	Lungime carosabil (Km)	Nr. benzi circ. în secțiune	Lungime totală benzi (Km)
1.	I.C. BRĂȚIANU (DN 3)	5	4~6	22
2.	Bdul FERDINAND (DN39)	1.9	4	7.6
3.	Șos. MANGALIEI+1MAI (DN39)	3.8	4~6	19
4.	Bdul AUREL VLAICU (DN2A – CENTURA VEST)	9.1	4	7.6
5.	Bdul TOMIS (DN2A)	4.6	4	18.4
6.	Bdul MAMAIA	11.5	4~6	59
7.	I.G. DUCA	0.8	4	3.2
8.	MIRCEA CEL BĂTRÂN	1.0	4	4
9.	ELIBERĂRII + I.L.CARAGIALE	2.6	4	10.4
10.	BABA NOVAC	2.9	2	5.8
11.	MIHAI VITEAZU	1.0	2	2
12.	ȘOS. DIN VII	0.9	2	1.8
13.	LILIIACULUI	1.4	2	2.8
14.	HATMAN ARBORE	0.8	2	1.6
15.	PANDURULUI	0.9	2	1.8
16.	DEMOCRAȚIEI	1.0	2	2
17.	MEȘTERUL MANOLE	1.0	2	2
18.	VÂRFUL CU DOR	1.1	2	2.2
19.	Bdul MARINARILOR	1.0	2	2
20.	Str. VERDE	0.5	2	1
21.	ALBA IULIA	0.4	2	0.8
22.	CARAIMAN	1.9	2	3.8
23.	ȚEPEȘ VODĂ	0.4	2	0.8
24.	PETRU CERCEL	0.2	2	0.4
25.	BRIZEI	0.6	2	1.2
26.	DEZROBIRII + SOVEJA	6.2	4~6	30
27.	ALEX. LĂPUȘNEANU - 1 DECEMBRIE 1918	6.0	4~6	32
28.	PASAJULUI	0.3	2	0.6
29.	ȘTEFĂNIȚĂ VODĂ	1.3	2	2.6
30.	CIȘMELEI	0.7	2	1.4
31.	DOBRIȚĂ EUGENIU	1	2	2
32.	ADAMCLISI	0.4	2	0.8
33.	C-TIN BRĂTESCU	1	2	2
34.	CUMPENEI	1	2	6



35.	NICOLAE FILIMON	0.9	2	1.8
36.	THEODOR BURADA	0.7	2	1.4
37.	INDUSTRIALĂ	1.5	2	3
38.	CELULOZEI	1.4	2	2.8
39.	INTERIOARĂ II	0.9	2	1.8
40.	INTERIOARĂ III	0.6	2	1.2
41.	PRIMĂVERII	1.0	2	2
42.	PELICANULUI	1.0	2	2
43.	POPORULUI	0.9	2	1.8
44.	FRUNZELOR	1.3	2	2.6
45.	MARAMUREȘ	1.0	2	2
46.	CHILIEI	1.5	2	3
47.	NICOLAE IORGA	1.4	2	2.8
48.	ION RAȚIU	1.5	2	3
49.	I MAI VECHI	1.1	2	2.2
50.	ATELIERELOR	0.5	2	1
51.	DECEBAL	1.1	2	2.2
52.	UNIRII	2.5	2	5
53.	ION ROATĂ	0.5	2	1
54.	RĂSURI	1.1	2	2.2
55.	FULGERULUI	0.9	2	1.8
56.	DUMITRU MARINESCU	0.6	2	1.2
57.	SECERIȘ	0.2	2	0.4
58.	SPĂȚAR N. MILESCU	0.6	2	1.2
59.	PARÂNG	0.2	2	0.4
60.	CORBULUI	0.5	2	1

CAP. IV TAXA ANUALĂ PENTRU FIECARE STAȚIE FIXĂ PENTRU TELEFONIE MOBILĂ

(1) Prezenta taxă este instituită ca taxă locală, în temeiul prevederilor art. 486 alin. (1) și (2) din Legea nr. 227/2015 privind Codul fiscal, fiind fundamentată pe impactul negativ asupra mediului înconjurător generat de stațiile de telefonie mobilă, precum și de utilizarea domeniului și infrastructurii publice.

(2) Cuantumul taxei: 3.562 lei/an pentru fiecare amplasament de stație fixă.

(3) La declararea acestei taxe operatorul de telefonie mobilă va anexa:

- actele societății (certificat de înregistrare, cod fiscal);
- autorizațiile de funcționare eliberate de Inspectoratul General al Comunicațiilor pentru fiecare amplasament de stație fixă utilizat de operatorul de telefonie mobilă;



- declarație pe proprie răspundere privind numărul de amplasamente de stație fixă pentru telefonie mobilă utilizate pe raza municipiului Constanța.

(4) Operatorii de telefonie mobilă vor depune declarația până la data de 31 martie a fiecărui an.

(5) Taxa se achită anual în două rate egale, respectiv:

- rata I, până la data de 31 martie inclusiv;
- rata II, până la data de 30 septembrie inclusiv.

(6) Operatorii de telefonie mobilă care înființează sau desființează amplasamente de stații fixe de telefonie au obligația de a depune o declarație de impunere corespunzătoare noii situații, în termen de 30 de zile de la data modificării intervenite.

(7) În cazul înființării de noi amplasamente după împlinirea termenului de plată, respectiv 30 septembrie, plata se consideră a fi făcută în termen dacă sumele datorate se vor achita în 30 de zile de la data modificării intervenite.

(8) Pentru neplata la termenele scadente, se datorează după aceste termene majorări de întârziere în cuantum de 1%, calculate pentru fiecare lună sau fracție de lună, începând cu ziua imediat următoare termenului de scadență și până la data stingerii sumei datorate, inclusiv.

(9) Constituie contravenții următoarele fapte:

- depunerea peste termen a declarațiilor;
- nedeținerea declarațiilor;
- depunerea declarațiilor cu informații eronate;
- nedeclararea în termen de 30 de zile a modificărilor intervenite care conduc la recalcularea taxei.

(10) Contravențiile prevăzute mai sus se sancționează cu amendă de la 1.116 lei la 2.500 lei în cazul persoanelor juridice.

(11) Responsabilitatea încasării taxei, controlului, constatarea contravențiilor și aplicarea sancțiunilor revine Serviciului Public de Impozite, Taxe și alte Venituri ale Bugetului Local.

(12) Modelul declarației este următorul:

Nr. crt.	Locația stației fixe pentru telefonie mobilă	Număr autorizația E.G.B.	Taxa
A			
F			
B			

Sub sancțiunile aplicate faptelor de fals în acte publice, declar că datele din această declarație sunt corecte și complete.

La prezenta declarație se vor anexa în copie următoarele documente:

- Actele societății (certificat de înregistrare, cod fiscal);
- autorizație de funcționare eliberată de Inspectoratul General al Comunicațiilor pentru încasarea amplasament de stație fixă utilizată de operatorul de telefonie mobilă;
- declarație pe proprie răspundere privind numărul de amplasamente de stație fixă pentru telefonie mobilă utilizate pe raza municipiului Constanța.

(nume, prenume, semnătură)

(Data)

FORM-05 Model 2016 Rev.00



CAP. V. TAXA DE PROMOVARE A TURISMULUI ÎN STAȚIUNEA MAMAIA ȘI SAT VACANȚĂ

(1) Prezenta taxa este instituită ca taxă specială, în temeiul prevederilor art. 484 din Legea nr. 227/2015 privind Codul fiscal, din rațiuni de promovare a stațiunii Mamaia, ca destinație turistică la nivel național și internațional și de creștere a gradului de expunere a Satului de Vacanță în rândul obiectivelor turistice, fiind utilizată pentru finanțarea activităților de promovare și punere în valoare a patrimoniului turistic.

(2) Taxa este anuală fiind stabilită diferențiat, în funcție de destinația spațiului și se încasează de la operatorii economici respectiv, persoane fizice autorizate, întreprinderi individuale, întreprinderi familiale și persoane juridice, care își desfășoară activitatea în stațiunea Mamaia și Sat Vacanță, după cum urmează:

Nr. crt.	Destinație		Taxă lei/an
1.	Cazare turistică	hoteluri, hoteluri - apartament și complexuri hoteliere	4.000
		moteli, vile turistice, cabane, bungalouri, sate de vacanță, campinguri, pensiuni turistice și pensiuni agroturistice și altele asemănătoare până la 10 camere de cazare inclusiv	1.000
		moteli, vile turistice, cabane, bungalouri, sate de vacanță, campinguri, pensiuni turistice și pensiuni agroturistice și altele asemănătoare peste 10 camere de cazare	2.000
2.	Agrement: cluburi/discoteci, cazinouri și alte asemenea		4.000
3.	Agrement: locații cu instalații și dotări specifice agrementului turistic	Cu activitate de alimentație publică	2.750
		Fără activitate de alimentație publică	1.750
4.	Alimentație publică: unități de alimentație din incinta structurilor de primire cu funcțiuni de cazare, unități de alimentație publică situate în stațiuni turistice, precum și cele administrate de societăți comerciale de turism		3.500
5.	Alimentație publică: restaurante, baruri, unități de fast food, cofetării, patiserii și care sunt atestate conform legii - zona 1*		2.000
6.	Alimentație publică: restaurante, baruri, unități de fast food, cofetării, patiserii și care sunt atestate conform legii - zona 2*		2.500
7.	Alimentație publică: restaurante, baruri, unități de fast food, cofetării, patiserii și care sunt atestate conform legii - zona 3*		3.500
8.	Farmacie, sală de jocuri, atelier foto, spălătorie auto		2.000
9.	Transport: autocare, microbuze, trenulețe etc., ambarcațiuni cu scop turistic, telegondole		1.000



10.	Comerț ambulant, comerț cu amănuntul și orice activitate economică, alta decât cele prevăzute la pct. 1-5 - zona 1*	400
11.	Comerț ambulant, comerț cu amănuntul și orice activitate economică, alta decât cele prevăzute la pct. 1-5 - zona 2*	700
12.	Comerț ambulant, comerț cu amănuntul și orice activitate economică, alta decât cele prevăzute la pct. 1-5 - zona 3*	1.000
13.	Terenurile amenajate pentru activități sportive	100

* Zonarea stațiunii Mamaia și Sat Vacanță este prevăzută în Anexa nr. 13 a prezentei hotărâri.

(3) Prin sintagma "cluburi/discoteci" se înțelege locația prevăzută cu instalații electronice speciale de lumini, precum și de redare și audiție de muzică, unde se dansează, se desfășoară activități artistice și distractive, indiferent cum este denumită ori de felul cum este organizată ca activitate.

(4) Prin complex hotelier, în înțelesul prezentei hotărâri, se înțelege un ansamblu de structuri de primire turistice cu funcțiuni diferite care îndeplinesc cumulativ următoarele condiții:

- sunt exploatate de același operator economic;
- activitățile realizate sunt cuprinse într-o singură evidență contabilă;
- sunt amplasate în perimetrul aceleiași unității de cazare.

(5) Impunerea se va face prin completarea unei declarații de impunere în două exemplare, la care se vor anexa în copie certificată următoarele documente:

- certificat de înregistrare emis de Oficiul Național al Registrului Comerțului;
- hotărârea AGA sau a asociatului unic cu privire la deschiderea de puncte de lucru, încheierea/rezoluția emisă de Oficiul Național al Registrului Comerțului cu privire la deschiderea de puncte de lucru, certificatul de înregistrare menționat emis de Oficiul Național al Registrului Comerțului, certificatul constatator emis de Oficiul Național al Registrului Comerțului cu privire la activitatea desfășurată la fiecare punct de lucru;
- certificatul de clasificare eliberat de autoritatea administrației publice centrale responsabile în domeniul turismului, după caz;
- actul de proprietate sau deținere (concesiune, închiriere, asociere etc.).

(6) Taxa se achită integral până la data de 01.07.2018, inclusiv, dată până la care operatorii economici au și obligația depunerii declarației de impunere anuale.

(7) În cazul contribuabililor care se înființează sau deschid puncte de lucru după împlinirea termenului scadent de plată al taxei, respectiv 1 iulie, depunerea declarației și plata taxei se efectuează în termen de 30 de zile de la data înființării sau modificării aduse actului constitutiv/ statutului/ autorizației de funcționare, după caz.

(8) Pentru neplata la termenele scadente, se datorează după aceste termene majorări de întârziere în cuantum de 1%, calculate pentru fiecare lună sau fracție de lună, începând cu ziua imediat următoare termenului de scadență și până la data stingerii sumei datorate, inclusiv.

(9) Constituie contravenții:

- depunerea peste termen a declarațiilor;
- nedepunerea declarațiilor;
- depunerea declarațiilor cu informații eronate;



- nedeclararea în termen de 30 de zile a modificărilor intervenite care conduc la recalcularea taxei.

(10) Contravențiile prevăzute mai sus se sancționează cu amendă de la 279 lei la 696 lei, în cazul persoanelor fizice autorizate, întreprinderilor individuale și întreprinderilor familiale, și cu amendă de la 1.116 lei la 2.500 lei în cazul persoanelor juridice.

(11) Responsabilitatea încasării taxei, controlului, constatarea contravențiilor și aplicarea sancțiunilor revine Serviciului Public de Impozite, Taxe și alte Venituri ale Bugetului Local.

(12) Modelul declarației este următorul:

SPIT Serviciul Public de Impozite și Taxe Constanța
Strada Ștefan cel Mare, nr. 11, Mamaia, Constanța
Tel: 0238 501 111, Fax: 0238 501 112
E-mail: spit@constanta.ro

DECLARAȚIE DE IMPUNERE A TAXEI DE PROMOVARE A TURISMULUI ÎN STAȚIUNEA MAMAIA ȘI SAT VACANȚĂ

PENTRU ANUL _____

VERIFICAT DE: _____ (nume, prenume, semnătură)

CONTINUTUL: _____
SEDIU SOCIAL: _____
PRINCIPAL: _____
CUI: _____
CUIE: _____
CUIE: _____
CUIE: _____
CUIE: _____

No. crt.	Destinație	Se bifează cu X	Număr spații deținute	Taxa
1.	Cazare turistică: hoteluri, hoteluri - apartament și complexuri hoteliere; moteluri, vile turistice, cabane, bungalouri, sate de vacanță, campinguri, pensiuni turistice și pensiuni agroturistice și altele similare până la 10 camere de cazare inclusiv; moteluri, vile turistice, cabane, bungalouri, sate de vacanță, campinguri, pensiuni turistice și pensiuni agroturistice și altele similare peste 10 camere de cazare			
2.	Agrement, cluburi/centrul de recreere, săli polivalente și alte asemenea cu activitate de alimentație publică			
3.	Agrement: locuri cu instalații și dotări specifice agrementului cu activitate de alimentație publică			
4.	Alimentație publică: unități de alimentație, din toate categoriile de primire cu funcții de cazare, unități de alimentație publică situate în stațiuni turistice, precum și cele administrate de societăți comerciale de turism			
5.	Alimentație publică: restaurante, baruri, unități de fast food, cofetării, cafenele și alte unități similare conform legii			
6.	Alimentație publică: restaurante, baruri, unități de fast food, cofetării, cafenele și alte unități similare conform legii			
7.	Alimentație publică: restaurante, baruri, unități de fast food, cofetării, cafenele și alte unități similare conform legii			
8.	Parcuri, săli de sport, terenuri de joacă, cluburi sportive			
9.	Transport: autobuze, autobuze turistice, ambarcațiuni cu scop turistic, băncuțe			
10.	Comerț ambulant, comerț cu ambalaj și orice activitate economică, altele decât cele prevăzute de art. 10 și art. 11			
11.	Comerț ambulant, comerț cu ambalaj și orice activitate economică, altele decât cele prevăzute de art. 10 și art. 11			
12.	Comerț ambulant, comerț cu ambalaj și orice activitate economică, altele decât cele prevăzute de art. 10 și art. 11			
13.	Terenurile amenajate pentru activități sportive			

Data completării declarației: _____
Date de identificare (C.I.C.): _____
Adresa de domiciliu: _____
Adresa de e-mail: _____
Adresa de domiciliu: _____
Adresa de e-mail: _____
Adresa de domiciliu: _____
Adresa de e-mail: _____

Reprezentantul legal al societății: _____ (nume, prenume, semnătură) L.S.

Notă: La prezentarea declarației se vor anexa în copie certificată, următoarele documente:
- contractul de închiriere emis de Oficiul Registrului și Regimului Construcțiilor;
- contractul de închiriere emis de Oficiul Registrului și Regimului Construcțiilor;
- contractul de închiriere emis de Oficiul Registrului și Regimului Construcțiilor;
- contractul de închiriere emis de Oficiul Registrului și Regimului Construcțiilor;
- contractul de închiriere emis de Oficiul Registrului și Regimului Construcțiilor;
- contractul de închiriere emis de Oficiul Registrului și Regimului Construcțiilor;
- contractul de închiriere emis de Oficiul Registrului și Regimului Construcțiilor;
- contractul de închiriere emis de Oficiul Registrului și Regimului Construcțiilor;
- contractul de închiriere emis de Oficiul Registrului și Regimului Construcțiilor;
- contractul de închiriere emis de Oficiul Registrului și Regimului Construcțiilor;

AF-PRO-01-FRM-08-00

CAP. VI TAXA DEȘEURI INERTE

(1) Taxa constituie venit cu destinație specială în conformitate cu dispozițiile art. 484 din Legea nr. 227/2015 privind Codul fiscal, cu modificările și completările ulterioare și este fundamentată pe rațiuni legate de protecția mediului înconjurător și a sănătății populației municipiului Constanța, în vederea depozitării deșeurilor inerte rezultate din activitatea de construire/desființare imobile precum și din alte activități curente în locuri special amenajate, unde permanent se acționează cu utilaje pentru comasarea și compactarea acestora.

(2) Taxa se utilizează pentru întreținerea și menținerea în stare de funcționare a rampei de deșeurii inerte, prin împingerea și nivelarea depunerilor.

(3) Valoarea taxei este de 3 lei/tonă sau fracție de tonă deșeu inert.

(4) Taxa este datorată de către contribuabilii persoane fizice și operatorii economici, care produc/transportă deșeurii inerte cu ocazia efectuării lucrărilor de construire/desființare autorizate de autoritatea publică locală sau a lucrărilor pentru care nu sunt necesare obținerea autorizațiilor prevăzute de lege.



(5) În înțelesul prezentei hotărâri, deșeuri inerte sunt acele deșeuri care nu suferă nici o transformare semnificativă fizică, chimică sau biologică, nu se dizolvă, nu ard ori nu reacționează în nici un fel fizic sau chimic, nu sunt biodegradabile și nu afectează materialele cu care vin în contact într-un mod care să poată duce la poluarea mediului ori să dăuneze sănătății omului.

(6) Pentru contribuabilii care doresc să obțină autorizație de construire/desființare, taxa se stabilește pe baza calculului estimativ al cantității de deșeu inert rezultată în urma lucrării, efectuat de proiectantul/arhitectul care a elaborat proiectul tehnic și se achită în vederea anexării dovezii de plată la documentația necesară.

(7) Ulterior obținerii autorizației de construire/desființare, atunci când se impune transportul deșeurilor inerte, contribuabilii pot obține autorizația deșeuri inerte prezentând documentul de plată obținut anterior la oricare din punctele de încasare ale Serviciului Public de Impozite, Taxe și alte Venituri ale Bugetului Local, amplasate pe raza municipiului Constanța.

(8) Pentru contribuabilii care transportă deșeuri inerte la rampa amplasată în Portul Constanța – zona Poarta 9, taxa este calculată în funcție de sarcina utilă maximă autorizată a mijlocului de transport, astfel cum este menționată în documentele tehnice ale acestuia.

(9) Pentru contribuabilii care prezintă fișa de cântărire a mașinii/fișă cântar, buletinul de verificare metrologică valabil și avizul de însoțire a mărfii, taxa este calculată în funcție de greutatea reală rezultată din documentele anterior menționate.

(10) Accesul la rampa amplasată în Portul Constanța – zona Poarta 9 se face doar pe baza autorizației care poate fi eliberată de la agențiile fiscale ale Serviciului Public de Impozite, Taxe și alte Venituri ale Bugetului Local și la punctul de încasare de la Poarta 9 de acces în Portul Constanța.

(11) În vederea eliberării autorizației deșeuri inerte solicitantul, va prezenta următoarele documente:

- copia cărții de identitate/copia certificatului de înmatriculare a societății,
- copia certificatului de înmatriculare sau a cărții de identitate a autovehiculului pentru care se urmărește obținerea autorizației,
- documentul de plată.
- fișa de cântărire a mașinii/fișă cântar, buletinul de verificare metrologică valabil, avizul de însoțire a mărfii, după caz

(12) Taxa poate fi achitată prin ordin de plată în contul municipiului Constanța deschis la Trezoreria Constanța, cu numerar sau prin POS la casieriile din cadrul agențiilor fiscale ale Serviciului Public de Impozite, Taxe și alte Venituri ale Bugetului Local și numai cu numerar sau POS la casieria Serviciului Public de Impozite, Taxe și alte Venituri ale Bugetului Local de la Poarta 9 de acces în Portul Constanța.

(13) În situația contribuabililor care transportă deșeuri inerte, responsabilitatea achitării taxei și a deținerii autorizației valabile revine în exclusivitate utilizatorilor români, iar în cazul utilizatorilor străini, aceasta revine în exclusivitate conducătorului auto al vehiculului.

(14) Prin utilizator se înțelege - persoana fizică sau juridică înscrisă în certificatul de înmatriculare, care are în proprietate sau care, după caz, poate folosi în baza unui drept legal vehicule înmatriculate în România, denumită în continuare utilizator român,



respectiv persoana fizică sau juridică înscrisă în certificatul de înmatriculare, care au în proprietate sau care, după caz, pot folosi în baza unui drept legal vehicule înmatriculate în alte state, denumită în continuare utilizator străin.

(15) Depozitarea gunoaielor, deșeurilor, molozurilor în alte locuri decât cele autorizate constituie contravenție și se sancționează conform prevederilor Hotărârii Consiliul Local Constanța nr. 184/2013.

(16) Constituie contravenție fapta de a circula, intra și depune deșeuri inerte la rampa amplasată în Portul Constanța – zona Poarta 9 fără a deține autorizație valabilă, și se sancționează cu amendă între 250 lei și 1.000 lei pentru vehiculele cu sarcina utilă maximă autorizată cuprinsă între 0-5 tone inclusiv, și cu amendă între 1.000 lei și 2.500 lei pentru vehiculele cu sarcina utilă maximă autorizată peste 5 tone.

(17) Aplicarea sancțiunii nu înlătură obligația de plată a taxei.

(18) Responsabilitatea încasării taxei și controlului revine Serviciului Public de Impozite, Taxe și alte Venituri ale Bugetului Local.

(19) Responsabilitatea aplicării sancțiunilor revine Serviciului Public de Impozite, Taxe și alte Venituri ale Bugetului Local și Direcției Generale Poliția Locală din cadrul Primăriei municipiului Constanța.

(20) Sunt scutite de la plata taxei următoarele categorii de contribuabili:

- a) veteranii de război, văduvele de război și văduvele veteranilor de război care nu s-au recăsătorit;
- b) persoanele fizice prevăzute la art. 1 din Decretul-lege nr. 118/1990, republicat, cu modificările și completările ulterioare.
- c) persoanele cu handicap grav sau accentuat, persoanele încadrate în gradul I de invaliditate și reprezentanții legali ai minorilor cu handicap grav sau accentuat și ai minorilor încadrați în gradul I de invaliditate.

(21) Modelul autorizației deșeuri inerte:



ROMÂNIA
 CONSILIUL LOCAL CONSTANȚA
 Serviciul Public de Impozite, Taxe
 și alte Venituri ale Bugetului Local



AUT. seria nr.

CHT. seria nr.

AUTORIZAȚIE DEȘEURI INERTE

Nr. de înmatriculare

Sarcină utilă maximă autorizată **(tone)**

Cantitate deșeuri inerte **(tone)**

Nr. intrări

Eliberată la data **ora**

VALOARE TAXĂ

Eliberată de:		Prezentul document este valabil numai în original. Este obligatoriu a se prezenta la control. Valabilă în municipiul Constanța.	
		1	2
3	4	5	6
7	8	9	10

**ATENȚIE! - AUTORIZAȚIA VIZATĂ REPREZINTĂ DOVADA DEPUNERII
 DEȘEURILOR INERTE LA RAMPA AUTORIZATĂ**



**TAXE PENTRU ELIBERAREA CERTIFICATELOR, AVIZELOR ȘI A
AUTORIZAȚIILOR GESTIONATE DE DIRECȚIA URBANISM**

A. Taxe pentru eliberarea certificatelor de urbanism

SUPRAFAȚA	TAXA (lei)
a) până la 150 m ² , inclusiv	6
b) între 151 – 250 m ² , inclusiv	7
c) între 251 – 500 m ² , inclusiv	9
d) între 501 – 750 m ² , inclusiv	12
e) între 751 – 1.000 m ² , inclusiv	14
f) peste 1.000 m ²	14 + 0,01 lei/m ² pentru fiecare m ² care depășește 1.000 m ²

B. Taxe pentru eliberarea avizelor, a certificatelor de urbanism, a autorizațiilor de construire și a autorizațiilor pentru scoaterea temporară din folosință a domeniului public și/sau privat

- (1) Taxa pentru prelungirea unui certificat de urbanism este egală cu 30% din cuantumul taxei pentru eliberarea certificatului inițial.
- (2) Taxa pentru avizarea certificatului de urbanism de către comisia de urbanism și amenajarea teritoriului este de 15 lei.
- (3) Taxa pentru eliberarea unei autorizații de construire pentru o clădire rezidențială sau clădire-anexă este egală cu 0,5% din valoarea autorizată a lucrărilor de construcții.
- (4) Taxa pentru eliberarea autorizației de construire pentru alte construcții decât cele menționate la pct. (3) este egală cu 1% din valoarea autorizată a lucrărilor de construcție, inclusiv valoarea instalațiilor aferente.
- (5) Taxa pentru prelungirea unei autorizații de construire este egală cu 30% din cuantumul taxei pentru eliberarea autorizației inițiale.
- (6) Taxa pentru eliberarea autorizației de desființare, totală sau parțială, a unei construcții este egală cu 0,1% din valoarea impozabilă stabilită pentru determinarea impozitului pe clădiri, aferentă părții desființate.
- (7) a) Taxa pentru eliberarea autorizației de foraje sau excavări necesare lucrărilor de cercetare și prospectare a terenurilor în etapa efectuării studiilor geotehnice și a studiilor privind ridicările topografice, sondele de gaze, petrol și alte excavări se datorează de către titularii drepturilor de prospecțiune și explorare este de 15 lei/m².
b) În termen de 30 de zile de la finalizarea fazelor de cercetare și prospectare, contribuabilii au obligația să declare suprafața efectiv afectată de foraje sau excavări, iar în cazul în care aceasta diferă de cea pentru care a fost emisă anterior o autorizație, taxa aferentă se regularizează astfel încât să reflecte suprafața efectiv afectată.
- (8) Taxa pentru eliberarea autorizației necesare pentru lucrările de organizare de șantier în vederea realizării unei construcții, care nu sunt incluse în altă autorizație de construire, este egală cu 3% din valoarea autorizată a lucrărilor de organizare de șantier.



(9) Taxa pentru eliberarea autorizației de amenajare de tabere de corturi, căsuțe sau rulote, ori campinguri este egală cu 2% din valoarea autorizată a lucrărilor de construcție.

(10) Taxa pentru autorizarea amplasării de chioșcuri, containere, tonete, cabine, spații de expunere, corpuri și panouri de afișaj, firme și reclame situate pe căile și în spațiile publice este de 8 lei/m².

(11) Taxa pentru eliberarea unei autorizații privind lucrările de racorduri și bransamente la rețele publice de apă, canalizare, gaze termice, energie electrică, telefonie și televiziune prin cablu este de 13 lei pentru fiecare racord.

(12) Taxe pentru autorizarea scoaterii temporare din folosință a domeniului public și/sau privat al municipiului Constanța pentru lucrări de reparații (avarii) la rețelele de utilități și bransament/racord este de **22 lei/zi**.

(13) Vor fi scutiți de taxa locală agenții economici și persoanele fizice care solicită intervenția în domeniul public și/sau privat pentru lucrări de investiții pe trasee noi.

(14) Responsabilitatea verificării achitării taxei revine Direcției Urbanism.

(15) Responsabilitatea încasării taxei revine Serviciului Public de Impozite, Taxe și alte Venituri ale Bugetului Local Constanța.

(16) **Mod de aplicare.** Pentru taxele prevăzute la punctele (3) și (4) stabilite pe baza valorii autorizate a lucrărilor de construcție se aplică următoarele reguli:

a) taxa datorată se stabilește pe baza valorii lucrărilor de construcție declarate de persoana care solicită autorizația de construire și se plătește înainte de emiterea acesteia;

b) pentru taxa prevăzută la pct. (3) și (4), valoarea reală a lucrărilor de construcție nu poate fi mai mică decât valoarea impozabilă a clădirii stabilită conform art. 457 din Legea nr. 227/2015 privind Codul fiscal;

c) în termen de 15 zile de la data finalizării lucrărilor de construcție, dar nu mai târziu de 15 zile de la data la care expiră autorizația respectivă, persoana care a obținut autorizația trebuie să depună o declarație privind valoarea lucrărilor de construcție la compartimentul de specialitate al autorității administrației publice locale;

d) până în cea de-a 15-a zi, inclusiv, de la data la care se depune situația finală privind valoarea lucrărilor de construcții, compartimentul de specialitate al autorității administrației publice locale are obligația de a stabili taxa datorată pe baza valorii reale a lucrărilor de construcție;

e) până în cea de-a 15-a zi, inclusiv, de la data la care compartimentul de specialitate al autorității administrației publice locale a comunicat valoarea stabilită pentru taxă, trebuie plătită orice diferență de taxă datorată de către persoana care a primit autorizația sau orice diferență de taxă care trebuie rambursată de autoritatea administrației publice locale.

(17) Regularizarea taxei pentru autorizația de construire la terminarea lucrărilor, se face pe baza valorii reale a lucrărilor de construcție, valoare care nu poate fi mai mică decât cea determinată conform anexei privind impozitul pe clădiri din hotărârea de consiliu aferentă anului când a fost terminată lucrarea.

(18) Referitor la taxa pentru eliberarea avizului comisiei de urbanism și amenajarea



teritoriului, pentru avizele comisiilor tehnice sau colegiilor constituite prin dispoziții ale primarului municipiului Constanța, care cuprind specialiști în domeniile respective, atât din cadrul aparatului propriu cât și din cadrul instituțiilor de specialitate care sunt special împuterniciți de conducerile executive respective, petentul va prezenta, la momentul eliberării avizului menționat, o copie a documentului de plată.

(19) Avizele se eliberează doar dacă respectiva documentație a fost supusă analizei comisiei de resort în baza unei solicitări exprese, respectiv dacă avizul a fost prevăzut în certificatul de urbanism.

(20) Pentru obținerea avizelor impuse în certificatul de urbanism solicitantul va depune:

- cerere;
- copie certificat de urbanism;
- documentația anexă;
- dovada achitării taxelor (chitanța/ordin de plată)

(21) Modelul declarației pentru regularizarea taxei autorizației de construire la terminarea lucrărilor:

DOMNULE PRIMAR,

Subsemnatul(a) _____ cu domiciliul în Constanța, str. _____ rog aprobarea eliberării procesului verbal de recepție la terminarea lucrărilor/ parțială pentru lucrările executate în Constanța, str. _____, nr. _____, conform autorizației de construcție nr. _____ din data de _____ pentru următoarele lucrări executate (până în acest stadiu) : _____

lucrări rămase de executat: _____
lucrările au fost terminate la data de _____.

Declar pe proprie răspundere în cunoștința prevederilor legale în vigoare că valoarea lucrărilor rezultate (în acest stadiu) a fost de _____ lei, din care pentru spațiul comercial (sediul de firmă) valoarea a fost de _____ lei.

Mi s-a pus în vedere răspunderea ce o antrenează constatarea ulterioară cu privire la necesitatea declarării valorii reale a construcției executate.

Data:

Semnătura,

DOMNULUI PRIMAR AL MUNICIPIULUI CONSTANȚA



**TAXE PENTRU ELIBERAREA CERTIFICATELOR ȘI AVIZELOR GESTIONATE DE
DIRECȚIA PATRIMONIU ȘI CADASTRU**

Art. 1 (1) Taxa pentru eliberarea certificatelor de nomenclatură stradală și adresă este de 7 lei.

(2) Documentația se depune la Biroul nr. 1 – bd. Alexandru Lăpușneanu nr. 116C – incinta City Park Mall.

(3) Acte necesare:

- cerere tip;
- act de proprietate –copie;
- plan de situație executat de o persoană fizică/juridică autorizată în domeniul cadastrului, geodeziei și cartografiei, plan care va conține un tabel cu coordonate stereo 70 pe suport de hârtie și suport magnetic;
- istoric de rol fiscal în cazul actelor de proprietate mai vechi de anul 1990.

Art. 2 (1) Taxa pentru eliberarea certificatului de producător:

- pentru produsele vegetale:
 - a) suprafață până la 1 ha, inclusiv este de 9 lei;
 - b) suprafață de la 1 – 5 ha, inclusiv este de 27 lei;
 - c) suprafață de la 5 – 10 ha, inclusiv este de 44 lei;
 - d) suprafață peste 10 ha este de 57 lei.
- pentru produse animaliere, apicole este de 57 lei

(2) Documentația se depune la Biroul nr. 2 – bd. Alexandru Lăpușneanu nr. 116C – incinta City Park Mall.

(3) Acte necesare:

- cerere tip;
- certificatul de producător anterior în original și actul de proprietate prin care dovedește că deține în proprietate o suprafață de teren arabil;
- carnet de sănătate pentru animale, păsări și colonii de albine;
- adeverință din care să reiasă că primește o cotă parte din produse, de la asociația agricolă unde este lucrat terenul proprietatea solicitantului de certificat de producător;
- actele de identitate ale rudelor de gradul I care urmează a fi trecute pe certificatul de producător, în copie.

(4) Contravaloare carnetului de comercializare a produselor din sectorul agricol în cuantum de 12,40 lei va fi suportată de solicitantul atestatului de producător.

Art. 3 (1) Taxa privind intabularea dreptului de folosință asupra terenului conform Legii nr. 7/1996.

a) persoane fizice

1. Pentru suprafețe de la 1 – 500 mp, inclusiv este de 51 lei;
2. Pentru suprafețe de la 501 – 1000 mp, inclusiv este de 102 lei;
3. Pentru suprafețe peste 1000 mp este de 153 lei.

b) persoane juridice

1. Pentru suprafețe de la 1 – 500 mp, inclusiv este de 72 lei;



2. Pentru suprafețe de la 501 – 1000 mp, inclusiv este de 143 lei;
3. Pentru suprafețe peste 1000 mp este de 215 lei.

Art. 4 Taxa prevăzută la art. 3, ca taxă specială, în cuantumul precizat, este motivată de prevederile Legii nr. 7/1996 privind cadastrul și publicitatea imobiliară, republicată, unde, la art. 12 alin. (3), se dispune că planurile și registrele cadastrale se țin la zi, în concordanță cu situația de pe teren, în baza cererilor și comunicărilor făcute potrivit legii. Taxa constituie venit cu destinație specială, fiind instituită pentru verificarea documentației depuse de către solicitant și emiterea acordului privind intabularea dreptului de proprietate al municipiului Constanța pentru imobilele aflate în proprietatea publică sau privată a municipiului Constanța.

Art. 5 Taxele prevăzute la art. 1 și 3 se calculează de către Serviciul Cadastru din cadrul Direcției Patrimoniu și Cadastru.

Art. 6 Taxa/contravaloarea carnetului prevăzute la art. 2, se calculează de către Serviciul Patrimoniu din cadrul Direcției Patrimoniu și Cadastru și se achită anticipat eliberării atestatului de producător de către Biroul Registru Agricol din cadrul Direcției Patrimoniu și Cadastru.

Art. 7 Responsabilitatea încasării taxelor prevăzute în prezenta anexă revine Serviciului Public de Impozite, Taxe și alte Venituri ale Bugetului Local Constanța.



TAXE GESTIONATE DE DIRECȚIA GESTIONARE SERVICII PUBLICE

CAP. I TAXA AVIZ COLECTARE DEȘEURI INDUSTRIALE RECICLABILE

(1) Taxa constituie venit cu destinație specială în conformitate cu prevederile art. 484 din Legea nr. 227/2015 și este fundamentată pe necesitatea existenței unui spațiu corespunzător din punct de vedere al protecției mediului înconjurător și al sănătății populației, în vederea strângerii, sortării și depozitării temporare a deșeurilor industriale reciclabile.

(2) Taxa este anuală, se achită anticipat eliberării avizului de colectare deșeuri industrial reciclabile și se utilizează pentru activități de dezinsecție-deratizare pe domeniul public/privat al municipiului Constanța.

(3) Pentru eliberarea "Avizului de colectare deșeuri industriale reciclabile" se achită o taxă anuală pentru fiecare punct de colectare în funcție de suprafață după cum urmează:

- 27 lei/aviz pentru operatorii economici care dețin o suprafață de până la 300 mp, pe punct de lucru;
- 35 lei/aviz pentru operatorii economici care dețin o suprafață între 301 mp - 500 mp, pe punct de lucru;
- 35 lei/aviz plus 8 lei pentru fiecare 100 mp în plus, pentru operatorii economici care dețin o suprafață mai mare de 501 mp, pe punct de lucru.

(4) În vederea eliberării avizului este necesară depunerea următoarelor documente, în copie:

- titlul valabil de deținere a spațiului de colectare;
- planul de încadrare în zonă;
- planul de situație cadastral;
- autorizația de mediu, din care rezultă că spațiul de colectare respectă condițiile de protecție a mediului;
- acordul scris al vecinilor, în formă autentică, în original, conform schiței planului de situație cadastral;
- declarație de transport, model I (mijloace subînchiriate) sau model II (mijloace proprii);
- certificatul de înregistrare eliberat de Oficiul Registrului Comerțului;
- certificatul constatator pentru punctul de lucru eliberat de Oficiul Registrului Comerțului;
- avizul Comisiei de circulație din cadrul Primăriei municipiului Constanța cu excepția punctelor de colectare care au obținut avizul de colectare deșeuri industriale reciclabile la data intrării în vigoare a prezentei hotărâri și pentru care nu au intervenit modificări față de condițiile avute în vedere la data avizării;
- autorizația de circulație pe trasa stradală eliberată de Serviciul Public de



Anexa nr. 9
la hotărârea nr. _____

Impozite, Taxe și alte Venituri ale Bugetului Local;

(5) Responsabilitatea stabilirii și controlului taxei revine Biroului Siguranță Circulație Urbană și Parcări din cadrul Direcției Gestionare Servicii Publice.

(6) Responsabilitatea încasării taxei revine Serviciului Public de Impozite, Taxe și alte Venituri ale Bugetului Local Constanța.

(7) Nerespectarea condițiilor prevăzute în Avizul de colectare deșeuri industrial reciclabile atrage anularea avizului.

CERERE
AVIZARE CENTRE DE COLECTARE DEȘEURI

Subsemnatul _____, domiciliat în localitatea _____, județul _____, strada _____, nr. _____, bloc _____, scara _____, ap. _____, telefon _____, posesor al C.I. (B.I.) seria _____, nr. _____, eliberat de Poliția _____, la data de _____, în calitate de _____ al societății _____, cu sediul în localitatea _____, la adresa _____, telefon _____, vă solicit avizarea punctului de colectare al societății menționate situate în municipiul Constanța la adresa _____, cu nr. de înregistrare la Oficiul Registrului Comerțului _____, cod fiscal nr. _____, conform prevederilor art. 7 al O.U.G 16/2001.

La prezenta cerere anexez următoarele copii:

- titlul valabil de deținere a spațiului de colectare;
- planul de încadrare în zonă;
- planul de situație cadastral;
- autorizația de mediu, din care rezultă că spațiul de colectare respectă condițiile de protecție a mediului;
- acordul scris al vecinilor, în formă autentică, în original, conform schiței planului de situație cadastral;
- declarație de transport, model I (mijloace subînchiriate) sau model II (mijloace proprii);
- certificatul de înregistrare eliberat de Oficiul Registrului Comerțului;
- certificatul constatator pentru punctul de lucru eliberat de Oficiul Registrului Comerțului;
- avizul Comisiei de circulație din cadrul Primăriei municipiului Constanța cu excepția punctelor de colectare care au obținut avizul de colectare deșeuri industriale reciclabile la data intrării în vigoare a prezentei hotărâri și pentru



- care nu au intervenit modificări față de condițiile avute în vedere la data avizării;
- autorizația de circulație pe trasa stradală eliberată de Serviciul Public de Impozite, Taxe și alte Venituri ale Bugetului Local;

La verificarea ce va fi făcută de către inspectorii Primăriei Constanța voi prezenta în original actele mai sus menționate.

Îmi asum întreaga răspundere de realitatea datelor specificate mai sus.

Nume, prenume, semnătura și ștampila

MODEL I

Domnule Primar,

Subsemnatul _____, administrator al S.C. _____ S.R.L., referitor la punctul de lucru situat în Constanța, str. _____, nr. _____, declar pe propria răspundere următoarele:

- transportul materialelor ce urmează a fi colectate, se va realiza cu mijloace de transport închiriate de la terți, cu autorizația de folosire a tramei stradale valabile, pentru că societatea nu dispune de asemenea mijloace;
- toate operațiunile (descărcare, încărcare, primire, depozitare și dezmembrare) vor fi realizate numai pe spațiul (terenul) proprietate (închiriat), fără ocuparea domeniului public;
- toate operațiunile (descărcare, încărcare, primire, depozitare și dezmembrare) vor fi realizate numai în programul orar aprobat.

DATA

SEMNĂTURA

MODEL II

Domnule Primar,

Subsemnatul _____, administrator al S.C. _____ S.R.L., referitor la punctul de lucru situat în Constanța, str. _____, nr. _____, declar pe propria răspundere următoarele:

- transportul materialelor ce urmează a fi colectate, se va realiza cu mijloace de transport proprii, cu autorizația de folosire a tramei stradale, valabilă în ziua transportului;



- toate operațiunile (descărcare, încărcare, primire, depozitare și dezmembrare) vor fi realizate numai pe spațiul (terenul) proprietate (închiriat), fără ocuparea domeniului public;
- toate operațiunile (descărcare, încărcare, primire, depozitare și dezmembrare) vor fi realizate numai în programul orar aprobat.

DATA

SEMNĂTURA

CAP. II TAXA REZERVARE LOC PARCARE (parcare curentă)

(1) Prezenta taxă este instituită ca taxă locală, în temeiul prevederilor art. 486 alin. 1 din Legea nr. 227/2015 privind Codul fiscal.

(2) Beneficiarul locului de parcare este:

- a) persoana fizică sau juridică care îndeplinește cumulativ următoarele condiții:
- are domiciliul, reședința sau deține cu orice titlu un drept de folosință asupra unui imobil în municipiul Constanța;
 - are în proprietate sau deține cu titlu valabil un autovehicul cu masa totală maximă autorizată de până la 3,5 t (contract de leasing, contract de închiriere, contract de comodat, etc);
- b) persoana fizică sau juridică, în calitate de operator economic în stațiunea Mamaia, care solicită rezervarea locului de parcare pe perioada sezonului estival în vederea unei bune desfășurări a activităților economice.

(3) Condițiile de acordare precum și documentele necesare pentru obținerea autorizației de parcare sunt prevăzute în HCL nr. 107/2015.

(4) Cuantumul taxei rezervare loc parcare este:

Persoane juridice	Lei/lună	Lei/an
Autoturisme	101	500
Autoutilitare cu masa maximă autorizată mai mică de 3,5 t și gabarit care se încadrează în dimensiunile standard ale locului de parcare destinat autoturismelor	219	1.070
Persoane fizice		
Autoturisme	-	173

(5) Taxa este anuală și se achită până la data de 31 martie 2018.

(6) Pentru neplata la termenul scadent, se datorează după aceste termene majorări de întârziere în cuantum de 1%, calculate pentru fiecare lună sau fracție de lună, începând cu ziua imediat următoare termenului de scadență, potrivit dispozițiilor legale în vigoare în materie fiscală.



(7) În cazul contribuabililor care solicită obținerea unei autorizații pentru rezervare loc parcare, taxa se achită integral, odată cu depunerea documentației aferente, potrivit regulamentului aprobat prin HCL nr. 107/2015.

(8) Neachitarea taxei până la 31 martie 2018 conduce la anularea rezervării, dacă sunt depuse cereri pentru parcare respectivă, și redistribuirea locului de parcare, cu aplicarea prevederilor art. 2.

(9) Responsabilitatea încasării taxei revine Serviciului Public de Impozite, Taxe și alte Venituri ale Bugetului Local Constanța.

(10) Autorizația pentru rezervarea locului de parcare se reînnoiește automat pentru anul următor în situația în care solicitantul nu renunță expres la aceasta până la data de 15 decembrie a anului în curs și are achitată taxa pentru anul curent.

(11) Sunt scutite de la plata taxei următoarele categorii de contribuabili:

- a) veteranii de război, văduvele de război și văduvele nerecăsătorite ale veteranilor de război;
- b) persoanele fizice prevăzute la art. 1 din Decretul-lege nr. 118/1990, republicat, cu modificările și completările ulterioare;
- c) autovehiculele aparținând serviciilor de intervenție, cum ar fi poliție, pompieri, ambulanță, intervenții gaze, precum și autovehiculele corpurilor diplomatice sau consulare în baza însemnelor distinctive de înmatriculare sau inscripționare.

CAP. III TAXA DE PARCARE ÎN PARCAREA VERDE (PARCAREA SUPRAETAJATĂ, ZONA SPITALUL CLINIC JUDEȚEAN DE URGENȚĂ CONSTANȚA)

(1) Prezenta taxă este instituită ca taxă locală, în temeiul prevederilor art. 486, alin. 1 din Legea nr. 227/2015 privind Codul fiscal.

(2) Taxa este fundamentată de necesitatea asigurării parcării autoturismelor celor care se prezintă la Spitalul Clinic Județean de Urgență Constanța.

(3) Fondurile colectate prin aplicarea taxei vor fi întrebuințate pentru activitățile de întreținere a Parcării Verzi.

(4) Responsabilitatea încasării taxei va reveni unui serviciu externalizat contractat și urmărit de către Direcția Gestionare Servicii Publice.

(5) Persoanele fizice și juridice pot parca gratuit autoturismele în incinta Parcării Verzi (Parcarea supraetajată Spitalul Clinic Județean de Urgență Constanța) pe o durată de maxim 4 (patru) ore.

(6) Persoanele fizice și juridice care vor parca autoturismele pe o perioadă de timp mai mare decât cea prevăzută la art. 5, vor achita o taxă în valoare de 1,5 lei/oră sau fracție de oră de staționare peste cele 4 ore de gratuitate.



(7) La intrarea în parcare, precum și la ieșirea din aceasta, conducătorul autoturismului execută următoarele:

- a) la intrarea în parcare, după oprirea autoturismului în dreptul stației de intrare, conform instrucțiunilor de operare pentru utilizator prezentate pe afișajul stației, obținerea tichetului cu codul de bare;
- b) parcare autoturismului și părăsirea parcării;
- c) la înapoiere, deplasarea la stația automată de plată și, conform instrucțiunilor de operare pentru utilizator prezentate pe afișajul stației, validarea tichetului cu codul de bare prin plata contravalorii taxei;
- d) urcarea în autoturism și deplasarea la ieșirea din parcare, iar după oprirea în dreptul stației de ieșire, conform instrucțiunilor de operare pentru utilizator prezentate pe afișajul stației, prezentarea pentru citire a tichetului cu codul de bare;
- e) după ridicarea barierei părăsirea parcării.

(8) Contravaloarea taxei de parcare se regăsește pe tichetul cu codul de bare. Tichetul cu codul de bare se obține și se operează pentru plată și ieșire, conform activităților prevăzute în art. 7.

(9) Încălcarea prezentelor dispoziții constituie contravenții și se sancționează conform prevederilor H.C.L. nr. 184/2013.

(10) Sunt scutite de la plata taxei de parcare în Parcare Verde veteranii de război, văduvele de război și văduvele necăsătorite ale veteranilor de război precum și persoanele fizice prevăzute la art. 1 din Decretul-lege nr. 118/1990, republicat, cu modificările și completările ulterioare.

CAP. IV TAXA DE CONCESIONARE LOCURI DE VECI

(1) Taxa de concesionare locuri de veci este instituită ca taxă locală, fiind utilizată pentru asigurarea întreținerii și modernizării cimitirelor situate în municipiul Constanța. Taxa urmează a fi achitată de către beneficiarii contractelor de concesiune a locurilor de veci.

(2) Taxa de concesionare locuri de veci este stabilită diferențiat pe categorii de cimitire și durata de concesionare, astfel:

CIMITIRUL	CATEGORIA	Lei/mp		
		7 ani	25 ani	49 ani
Central Municipal	I	33	115	230
Viile Noi C. Predescu Anadalchioi Palazu Mare	II	25	85	170

(3) Sunt scutite de la plata taxei următoarele categorii de contribuabili:



- veteranii de război;
- persoanele fizice prevăzute la art. 1 al Decretului-lege nr. 118/1990 privind acordarea unor drepturi persoanelor persecutate din motive politice de dictatură instaurată cu începere de la 6 martie 1945, precum și celor deportate în străinătate ori constituite în prizonieri, republicat, cu modificările și completările ulterioare.

(4) Responsabilitatea stabilirii taxei revine Serviciului Gestionare Cimitire din cadrul Direcției Gestionare Servicii Publice.

(5) Responsabilitatea încasării taxei revine Serviciului Public de Impozite, Taxe și alte Venituri ale Bugetului Local Constanța.

(6) Sumele achitate cu titlu de taxă de concesiune locuri de veci se utilizează pentru acoperirea cheltuielilor de întreținere și modernizare a cimitirelor, iar sumele rămase neutilizate la sfârșitul anului se vor folosi în anul următor, cu aceeași destinație.

CAP.V TAXA ÎNTREȚINERE CIMITIRE/LOC DE VECI

(1) Taxa întreținere cimitire/loc de veci constituie venit cu destinație specială și este fundamentată de necesitatea întreținerii și menținerii curățeniei în următoarele cimitire de pe raza municipiului Constanța: Anadalchioi, Central, Constantin Predescu, Palazu Mare, Viile Noi. Taxa întreținere cimitire/loc de veci se utilizează pentru activitatea de întreținere și curățenie a cimitirelor din municipiul Constanța.

(2) Taxa este de 5 lei/mp/an.

(3) Termenul de achitare al acestei taxe este 31 martie 2018. Pentru neplata la termenul scadent a obligației fiscale, se datorează după acest termen majorări de întârziere de 1% calculate pentru fiecare lună sau fracție de lună. Quantumul majorărilor de întârziere poate fi modificat prin legile bugetare anuale.

(4) Sunt scutite de la plata taxei următoarele categorii de contribuabili:

- veteranii de război;
- persoanele fizice prevăzute la art. 1 al Decretului-lege nr. 118/1990 privind acordarea unor drepturi persoanelor persecutate din motive politice de dictatură instaurată cu începere de la 6 martie 1945, precum și celor deportate în străinătate ori constituite în prizonieri, republicat, cu modificările și completările ulterioare.

(5) Responsabilitatea încasării taxei revine Serviciului Public de Impozite, Taxe și alte Venituri ale Bugetului Local Constanța.

CAP. VI TAXA AVIZ CONSTRUCȚIE FUNERARĂ

(1) Taxa constituie venit cu destinație specială și se utilizează pentru asigurarea cheltuielilor de întreținere și funcționare a Serviciului Gestionare Cimitire.

(2) Taxa este de 15 lei.

(3) Avizul de construcție funerară va fi eliberat de către Serviciului Gestionare Cimitire din cadrul Direcției Gestionare Servicii Publice.



(4) Lucrările se vor efectua numai după obținerea avizului de construire, în caz contrar se vor aplica sancțiuni conform Legii nr. 50/1991, republicată, privind autorizarea executării lucrărilor de construcții.

(5) Sunt scutite de la plata taxei următoarele categorii de contribuabili:

- veteranii de război;
- persoanele fizice prevăzute la art. 1 al Decretului-lege nr. 118/1990 privind acordarea unor drepturi persoanelor persecutate din motive politice de dictatură instaurată cu începere de la 6 martie 1945, precum și celor deportate în străinătate ori constituite în prizonieri, republicat, cu modificările și completările ulterioare.

(6) Responsabilitatea încasării taxei revine Serviciului Public de Impozite, Taxe și alte Venituri ale Bugetului Local Constanța.

CAP.VII TAXE PENTRU ÎNREGISTRAREA VEHICULELOR PENTRU CARE NU EXISTĂ OBLIGAȚIA ÎNMATRICULĂRII

Sunt fundamentate de necesitatea menținerii în stare de funcționare a arterelor rutiere din Municipiul Constanța și se aplică tuturor vehiculelor pentru care nu există obligația înmatriculării, fiind stabilite pentru înregistrarea vehiculelor și eliberarea certificatelor de înregistrare, astfel:

A. Taxă pentru „înregistrarea vehiculelor pentru care nu există obligația înmatriculării” este conformă cu prevederile Hotărârii Consiliului Local Municipal Constanța nr. 509/2003 privind înregistrarea vehiculelor pentru care nu există obligația înmatriculării și este stabilită în funcție de tonaj, astfel:

- 23 lei pentru vehicule cu masa autorizată până la 750 kg.;
- 46 lei pentru vehicule cu masa autorizată cuprinsă între 750–3500 kg.;
- 91 lei pentru vehicule cu masa autorizată mai mare de 3500 kg.

Taxa constituie venit cu destinație specială, fiind instituită în vederea finanțării activității de înregistrare a vehiculelor care nu sunt supuse înmatriculării.

B. Taxa „eliberare certificat de înregistrare a vehiculelor pentru care nu există obligația înmatriculării” este conformă cu prevederile Hotărârii Consiliului Local Municipal Constanța nr. 509/2003 privind înregistrarea vehiculelor pentru care nu există obligația înmatriculării și este de 49 lei.

Taxa constituie venit cu destinație specială, fiind instituită în vederea acoperirii costului legat de eliberarea certificatului de înregistrare a vehiculelor pentru care nu există obligația înmatriculării.

Responsabilitatea încasării taxei revine Serviciului Public de Impozite, Taxe și alte Venituri ale Bugetului Local Constanța.

Responsabilitatea controlului taxelor revine Serviciului Management Drumuri și Transport Public din cadrul Direcției Gestionare Servicii Publice.

Pentru înregistrarea vehiculelor solicitantul va înainta Serviciului Management Drumuri și Transport Public din cadrul Direcției Gestionare Servicii Publice cu sediul în str. Mihăileanu nr. 10 respectiv Bd. Alexandru Lăpușeanu nr. 116C, incintă City Mall –



ROMÂNIA
JUDEȚUL CONSTANȚA
MUNICIPIUL CONSTANȚA
CONSILIUL LOCAL

Anexa nr. 9
la hotărârea nr. _____

Sky Level, o cerere tip, conform modelului, conform model lit. „E” din prezentul capitol, la care va anexa documentele enumerate în conținutul acesteia.

După prezentarea dovezii privind achitarea contravalorii taxei pentru eliberarea certificatului de înregistrare solicitantului i se va elibera certificatul de înregistrare conform modelului prevăzut la lit. „D” din prezentul capitol de către reprezentantul Serviciului Management Drumuri și Transport Public.

Programul de primire a cererilor și eliberare a certificatelor de înregistrare este zilnic între orele 08³⁰-16³⁰ de luni până vineri și joi între orele 08³⁰- 18³⁰ în locația din Bd. Alexandru Lăpușeanu nr. 116C, incintă City Mall – Sky Level.

Proprietarii vehiculelor pentru care nu există obligația înmatriculării sunt obligați să respecte prevederile art. 2, 3, 5, 8, 9, 12 și 14 din Regulamentul privind înregistrarea și ținerea evidenței vehiculelor pentru care nu există obligația înmatriculării aprobat prin H.C.L. nr. 509/2003.

C. Faptele care constituie contravenție se vor sancționa conform prevederilor H.C.L. nr. 509/2003 privind înregistrarea vehiculelor pentru care nu există obligația înmatriculării, modificată prin H.C.L. nr. 451/2006.

D. Modelul certificatului de înregistrare vehicule pentru care nu există obligația înmatriculării

1	România	6	Data înregistrării	Certificate de înregistrare nr. Deținător / Adresa Posesor al C.Î., B.I. (C.I.) seria Nr. eliberat de Telefon Categorie Marca Varianta Primar Data distribuirii Distribuitor Primitor Seria .Nr.
2	Certificat de înregistrare	7	Serie șasiu	
3	Emitent: PRIMĂRIA MUNICIPIULUI CONSTANȚA Eliberat la Primar Semnătura și stampila	8	Categoria / marca / tipul	
		9	Seria Nr.	
		10	Masa	
		11	Numărul de locuri	
		12	Cilindreea motorului	
4	Titular certificat de înregistrare/ Adresa	13	Culoare	
		14	Seria cărții de identitate	
		15	Anul fabricației	
		16	Observații	
		17	Restricții:	
5	Numărul de înregistrare			





E. Model cerere tip pentru înregistrarea vehiculelor pentru care nu există obligația înmatriculării și lista care se anexează la aceasta cu datele minime ce aparțin vehiculelor cărora se solicită eliberarea certificatului de înregistrare.

CERERE
PENTRU ÎNREGISTRAREA VEHICULELOR PENTRU CARE
NU EXISTĂ OBLIGAȚIA ÎNMATRICULĂRII

Subsemnatul _____, domiciliat în _____, str. _____ nr. _____ bl. _____, ap. _____, telefon _____, posesor al C.I. (B.I.) seria _____ nr. _____, eliberat de către _____, la data de _____, reprezentant al S.C. _____, cu sediul în _____, str. _____, nr. _____, bl. _____, ap. _____ CF _____, telefon _____, solicit înregistrarea vehiculelor enumerate în lista anexată.

Anexez prezentei, în copie, următoarele documente:

- 1) copie după actul de proprietate al vehiculului;
- 2) copie după cartea de identitate a vehiculului, după certificatul de omologare eliberat de R.A.R. sau notă eliberată de către R.A.R. privind omologarea;
- 3) copie după actul de identitate (persoană fizică) sau după certificatul de înregistrare la registrul comerțului (persoană juridică);
- 4) dovada achitării impozitului la Serviciul Public de Impozite, Taxe și alte Venituri ale Bugetului Local Constanța
- 5) copie a dovezii de plată a taxei de înregistrare;
- 6) copie a dovezii de plată a contravalorii certificatului de înregistrare;
- 7) copie a dovezii de plată a contravalorii plăcuțelor cu numere de înregistrare;

Documentele vor fi prezentate într-un dosar pentru încopiere.

DATA _____

SEMNATURA

Listă
cu vehiculele pentru care se solicită înregistrarea

Nr. crt.	Tipul de vehicul (marca - categoria)	Serie motor/serie șasiu	Serie și număr act proprietate
1			
2			
3			
4			

Data _____

Semnătura (ștampilă)



CAP.VIII TAXĂ PENTRU ELIBERAREA AVIZULUI CAP DE LINIE ȘI A AVIZULUI DE TRASEU

Este fundamentată de necesitatea întreținerii arterelor rutiere din municipiul Constanța și se datorează de către persoanele fizice și juridice (operatori de transport) care execută serviciul public de transport de călători local, județean, interjudețean și internațional, precum și celor care execută serviciul special de transport de călători, pe trasa stradală a Municipiul Constanța astfel:

A. Taxa eliberare „aviz pentru cap de linie și aviz de traseu” este instituită în conformitate cu prevederile anexei nr. 6 din Hotărârea Consiliului Local Constanța nr. 44/2004 privind serviciile regulate de transport public local de călători și se aplică persoanelor juridice și fizice (operatorilor de transport) și este de 236 lei; Durata de valabilitate a avizului este de până la un an de la data eliberării. Dacă solicitantul înregistrează debite către bugetul local la data eliberării avizului, acesta își va pierde de drept valabilitatea la data la care titularul avizului încalcă termenii conveniți pentru acoperirea debitelor restante la bugetul local.

B. Condițiile care, în conformitate cu prevederile art. 10, alin 2 și art. 11, alin. 2 din H.C.L. nr. 44/2004, trebuie respectate pe toată durata de valabilitate a avizului sunt:

- Transportul va fi executat numai în conformitate cu prevederile caietului de sarcini, numai cu autovehiculele nominalizate în prezentul aviz și posesoare a autorizațiilor de circulație pe trasa stradală în original și valabile la data efectuării acestuia;
- Oprirea autovehiculelor pentru urcarea și coborârea călătorilor se va realiza numai în stațiile care au fost nominalizate în cadrul avizului.

Neîndeplinirea uneia din condițiile mai sus menționate atrage anularea acestuia și sancționarea conform prevederilor legale.

Taxele constituie venit cu destinație specială fiind instituită în vederea menținerii în stare de funcționare a rețelei stradale de pe domeniul public al Municipiul Constanța.

Responsabilitatea controlului taxelor revine Serviciului Management Drumuri și Transport Public din cadrul Direcției Gestionare Servicii Publice.

Responsabilitatea încasării taxei revine Serviciului Public de Impozite, Taxe și alte Venituri ale Bugetului Local Constanța.

Pentru eliberarea „avizului cap de linie și avizului de traseu” solicitantul va înainta Serviciului Management Drumuri și Transport Public din Direcția Gestionare Servicii Publice – incintă City Mall – Sky Level următoarele documente:

- Cerere tip;
- Copie după licența de transport eliberată de Autoritatea Rutieră Română;
- Copie după copia conformă a licenței de transport pentru fiecare autovehicul care urmează să transporte persoane, eliberată de Autoritatea Rutieră Română;
- Copie certificat înregistrare la Registrul Comerțului;
- Copie după licența de traseu (numai pentru cei care solicită aviz cap de linie);
- Cartea de identitate a autovehiculului pentru care se solicită avizul de traseu în original și copie;
- Plan situație traseu solicitat;
- Dovada achitării contravalorii avizului de traseu sau avizului cap de linie.



După prezentarea dovezii privind achitarea contravalorii taxei pentru eliberarea „avizului pentru cap de linie și aviz de traseu” solicitantului i se vor elibera aceste avize conform model alin. „E” lit. „a” și „b” din prezentul capitol de către reprezentantul Serviciului Management Drumuri și Transport Public din Direcția Gestionare Servicii Publice.

Programul de primire a cererilor și eliberare a „avizelor” zilnic între orele 08³⁰-16³⁰ de luni până vineri și joi între orele 08³⁰- 18³⁰ în locația din Bd. Alexandru Lăpușneanu nr. 116C, incintă City Mall – Sky Level.

C. Constituie contravenție și se sancționează cu amendă de la 2.000 lei la 5.000 lei. următoarele fapte:

- a) executarea serviciului public de transport județean, interjudețean sau internațional de călători pe raza administrativă a municipiului Constanța fără „aviz cap linie” valabil la data efectuării transportului;
- b) executarea serviciului public de transport local de călători pe raza administrativă a municipiului Constanța fără „aviz traseu”, valabil la data efectuării transportului;
- c) executarea serviciului public de transport local, județean, interjudețean sau internațional pe raza administrativă a municipiului Constanța cu autovehicule nenominalizate în „avizul de cap linie și avizul de traseu” deținute și valabile la data efectuării transportului.

Contravențiile prevăzute la alin. C din prezentul capitol se sancționează de către inspectorii Direcției Poliția Locală și împuterniciții primarului, în conformitate cu legislația în vigoare.

Faptele care constituie contravenție se vor sancționa potrivit prevederilor H.C.L. nr. 44/2004 privind serviciile regulate de transport public local de călători.

D. Se exceptează de la plata taxei pentru eliberarea avizului de traseu:

- a) vehiculele deținute de unitățile Ministerului Apărării Naționale;
- b) vehiculele deținute de unitățile subordonate Ministerului Administrației și Internelor;
- c) vehiculele specializate, utilizate în exclusivitate pentru servicii de ambulanță;
- d) vehiculele deținute de serviciile de urgență, astfel cum sunt reglementate în Ordonanța Guvernului nr. 88/2001 privind înființarea, organizarea și funcționarea serviciilor publice comunitare pentru situații de urgență, aprobată cu modificări și completări prin Legea nr. 363/2002, cu modificările și completările ulterioare;
- e) autovehiculele care aparțin Regiei Autonome de Transport în Comun Constanța,
- f) autovehiculele care circulă pe traseele pentru tranzit (bd. Aurel Vlaicu de la intersecția cu bd. Tomis până la intersecția cu șos. Mangaliei; șos. Mangaliei de intersecția cu bd. Aurel Vlaicu până la ieșirea din municipiu; Bd. I.C. Brătianu de la intersecția cu str. Pasajului (pod I.P.M.C.) până la ieșirea din municipiu spre “Valu lui Traian”; str. Pasajului de la intersecția cu bd. I.C. Brătianu până la intersecția cu bd. Aurel Vlaicu.)



E. Model avize

a) aviz pentru cap linie:



ROMÂNIA
JUDEȚUL CONSTANȚA
PRIMĂRIA MUNICIPIULUI CONSTANȚA
DIRECȚIA GESTIONARE SERVICII PUBLICE

AVIZ PENTRU CAP DE LINIE

Prezentul aviz se eliberează _____ pe baza
documentației înregistrată cu nr. _____ pentru capul de
linie _____ în care vor avea
acces autovehiculele cu numere de înmatriculare _____

Pe toata durata valabilității acestuia vor fi respectate următoarele condiții:

1. transportul va fi executat numai în conformitate cu prevederile caietului de sarcini, numai cu autovehiculele nominalizate în prezentul aviz și posesoare a autorizațiilor de circulație pe trasa stradală în original și valabile la data efectuării acestuia;
2. Staționarea autovehiculelor se va realiza numai în capul de linie nominalizat în prezentul aviz;
3. Deplasarea autovehiculelor care execută serviciul de transport public de călători se va realiza numai pe traseul _____
4. Pe traseu vor fi realizate opriri pentru îmbarcarea / debarcarea călătorilor numai în următoarele stații: _____

Prezentul aviz este valabil în perioada _____

Nerespectarea condițiilor menționate atrage nulitatea de drept a prezentului aviz și se va sancționa conform prevederilor legale în vigoare.

Pentru eliberarea prezentului aviz s-a încasat suma de _____ lei cu chitanța nr. _____, conform H.C.L.M. nr. _____ / _____

PRIMAR
L.S.

DIRECTOR

Seria _____ nr. _____

Multiplicarea sau falsificarea prezentului document se pedepsește în conformitate cu legislația în vigoare.



b) aviz de traseu



ROMÂNIA
JUDEȚUL CONSTANȚA
PRIMĂRIA MUNICIPIULUI CONSTANȚA
DIRECTIA GESTIONARE SERVICII PUBLICE

AVIZ TRASEU

Prezentul aviz se eliberează _____ pe baza
documentației înregistrată cu nr. _____ pentru traseul _____

_____ pe care vor avea acces autovehiculele
cu numere de înmatriculare _____

Pe toata durata valabilității acestuia vor fi respectate următoarele condiții:

- ▶ Transportul va fi executat numai în conformitate cu prevederile caietului de sarcini, numai cu autovehiculele nominalizate în prezentul aviz și posesoare a autorizațiilor de circulație pe trasa stradală în original și valabile la data efectuării acestuia;
- ▶ Staționarea autovehiculelor se va realiza numai în capul de linie nominalizat în prezentul aviz;
- ▶ Deplasarea autovehiculelor care execută serviciul de transport public de călători se va realiza numai pe traseul _____

▶ Pe traseu vor fi realizate opriri pentru îmbarcarea/debarcarea călătorilor numai în următoarele stații: _____

_____. Prezentul
aviz este valabil în perioada _____.

Nerespectarea condițiilor menționate atrage anularea prezentului aviz și se va sancționa conform prevederilor legale în vigoare.

Pentru eliberarea prezentului aviz s-a încasat suma de _____ lei cu chitanța nr. _____, conform H.C.L.M. nr. _____/_____.

PRIMAR
L.S.

DIRECTOR,

Seria _____ nr. _____.

Multiplicarea sau falsificarea prezentului document se pedepsește în conformitate cu legislația în vigoare.



F. Model cereri:

a) cerere pentru eliberare aviz traseu;

**CERERE
PENTRU ELIBERAREA AVIZULUI DE TRASEU**

Subsemnatul _____, domiciliat în
_____, str. _____, nr. _____ bl. _____
,ap. _____, telefon _____, posesor al C.I. (B.I.) seria _____ nr. _____, eliberat de
către _____, la data de _____, reprezentant al
S.C. _____, cu sediul în _____,
str. _____, nr. _____, bl. _____, ap. _____ CF _____, telefon
_____, solicit eliberarea avizului de traseu pentru executarea transportului special de
călători pe traseul : _____

Îmbarcarea și debarcarea călătorilor se va realiza în stațiile dispuse în următoarele locații:

Transportul va fi executat începând cu ora, până la ora

Transportul va fi executat cu următoarele autovehicule:

Nr. crt.	Tipul autovehiculului	Marca	Numărul de înmatriculare	Număr de locuri

Anexez prezentei , în copie , următoarele documente:

- 1) Licența de transport eliberată de Autoritatea Rutieră Română în original și copie;
- 2) Copia conformă a licenței de transport pentru fiecare autovehicul care urmează să transporte persoane, eliberată de Autoritatea Rutieră Română în original și copie;
- 3) Cartea de identitate a autovehiculului pentru care se solicită avizul de traseu în original și copie;
- 4) Certificatul de înregistrare la Registrul Comerțului în original și copie;
- 5) Plan situație traseu solicitat pe care se vor nominaliza distinct capetele de traseu și toate stațiile ;
- 6) Copie contract de leasing pentru autovehiculele achiziționate în leasing;
- 7) Copie aviz traseu detinut anterior.

Documentele vor fi înaintate într-un dosar de încopciat.

DATA _____

SEMNĂTURA _____



b) cerere pentru eliberare aviz cap de linie;

CERERE
PENTRU ELIBERAREA AVIZULUI CAP DE LINIE / PUNCTE DE
IMBARCARE, DEBARCARE

Subsemnatul _____, domiciliat în
_____, str. _____, nr. _____ bl. _____
,ap. _____, telefon _____, posesor al C.I. (B.I.) seria _____ nr. _____, eliberat de
către _____, la data de _____, reprezentant al
S.C. _____, cu sediul în _____,
str. _____, nr. _____, bl. _____, ap. _____ CF _____, telefon
_____, solicit eliberarea avizului de cap traseu / linie pentru executarea
transportului public județean, interjudețean, internațional de călători în capul de linie dispus în
locația _____. Deplasarea se va realiza pe
traseul : _____

Îmbarcarea și debarcarea călătorilor se va realiza în stațiile dispuse astfel:

_____ Transportul va fi executat
conform programului stabilit în caietul de sarcini eliberat de Autoritatea Rutieră Română.

Transportul va fi executat cu următoarele autovehicule:

Nr. crt.	Tipul autovehiculului	Marca	Numărul de înmatriculare	Număr de locuri

Anexez prezentei , în copie , următoarele documente:

- 1) Copie după licența de transport eliberată de Autoritatea Rutieră Română;
 - 2) Copie conformă a licenței de transport eliberată de Autoritatea Rutieră Română pentru fiecare autovehicul;
 - 3) Copie licență de traseu și caiet de sarcini;
 - 4) Cartea de identitate a autovehiculului pentru care se solicită avizul de traseu în original și copie;
 - 5) Copie certificat înregistrare la Registrul Comerțului;
 - 6) Plan situație traseu și cap linie solicitat;
 - 7) Copie contract leasing pentru autovehiculele achiziționate în leasing;
 - 8) Copie contract folosire (acces) cap linie încheiat cu deținătorul autogării;
 - 9) Copie aviz cap linie deținut anterior.
 - 10) Copie contract prestari servicii încheiat cu beneficiarul transportului;
- Documentele se prezintă în original, iar copiile într-un dosar pentru încopiere.

DATA _____

SEMNĂTURA



CAP. IX TAXA PENTRU ELIBERARE AVIZ PUNCTE DE ÎMBARCARE/DEBARCARE

Este fundamentată de necesitatea menținerii în stare de funcționare a arterelor rutiere din municipiul Constanța și se aplică tuturor persoanelor fizice și juridice (operatori de transport) care solicită eliberarea unui aviz necesar accesului în Municipiul Constanța a autovehiculelor care execută serviciul public de transport de călători județean, interjudețean și internațional, precum și celor care execută serviciul special de transport de călători.

A. Taxa eliberare „aviz puncte de îmbarcare/debarcare” este în conformitate cu prevederile anexei nr. 6 din Hotărârea Consiliului Local Constanța nr. 44/2004 privind serviciile regulate de transport public local de călători și este de 236 lei/an; Durata de valabilitate a avizului este de un an de la data eliberării.

B. Condițiile care, în conformitate cu prevederile art. 10, alin 2 și art. 11, alin. 2 din H.C.L. nr. 44/2004, trebuie respectate pe toată durata de valabilitate a avizului sunt:

- Transportul va fi executat numai în conformitate cu prevederile caietului de sarcini, numai cu autovehiculele nominalizate în prezentul aviz și posesoare a autorizațiilor de circulație pe trasa stradală în original și valabile la data efectuării acestuia;
- Oprirea autovehiculelor pentru urcarea și coborârea călătorilor se va realiza numai în stațiile care au fost nominalizate în cadrul avizului.

Neîndeplinirea uneia din condițiile mai sus menționate atrage anularea acestuia și sancționarea conform prevederilor legale.

Taxele constituie venit cu destinație specială fiind instituită în vederea menținerii în stare de funcționare a rețelei stradale de pe domeniul public al Municipiul Constanța.

Responsabilitatea controlului taxelor revine Serviciului Management Drumuri și Transport Public din cadrul Direcției Gestionare Servicii Publice.

Responsabilitatea încasării taxei revine Serviciului Public de Impozite, Taxe și alte Venituri ale Bugetului Local Constanța.

Pentru eliberarea „avizului puncte de îmbarcare/debarcare” solicitantul va înainta Serviciului Management Drumuri și Transport Public din cadrul Direcției Gestionare Servicii Publice următoarele documente:

- 1). Copie după licența de transport eliberată de Autoritatea Rutieră Română;
 - 2). Copie conformă a licenței de transport eliberată de Autoritatea Rutieră Română pentru fiecare autovehicul;
 - 3). Copie licență de traseu și caiet de sarcini;
 - 4). Cartea de identitate a autovehiculului pentru care se solicită avizul de traseu în original și copie;
 - 5). Copie certificat înregistrare la Registrul Comerțului;
 - 6). Plan situație traseu și punctele de îmbarcare/debarcare solicitate;
 - 7). Copie contract leasing pentru autovehiculele achiziționate în leasing;
 - 8). Copie aviz puncte de îmbarcare/debarcare deținut anterior.
 - 9). Copie contract prestari servicii încheiat cu beneficiarul transportului;
 - 10). Dovada achitării contravalorii „avizului puncte de îmbarcare/debarcare”
- Documentele se prezintă în original, iar copiile într-un dosar pentru încopiere.

După prezentarea dovezii privind achitarea contravalorii taxei pentru eliberarea „avizului pentru puncte de îmbarcare/debarcare” solicitantului i se vor elibera aceste



avize conform model alin. „D” din prezentul capitol de către reprezentantul Serviciului Transport Local și Organizare Evenimente.

Programul de primire a cererilor și eliberare a „avizelor puncte de îmbarcare/debarcare” este zilnic între orele 08³⁰-16³⁰ de luni până vineri și joi între orele 08³⁰- 18³⁰ în locația din Bd. Alexandru Lăpușneanu nr. 116C, incintă City Mall – Sky Level.

C. Constituie contravenție și se sancționează cu amendă de la 2.000 lei la 5.000 lei. următoarele fapte:

- a) executarea serviciului public de transport județean de persoane prin curse regulate speciale pe raza administrativă a municipiului Constanța fără „aviz puncte de îmbarcare/debarcare” valabil la data efectuării transportului;
- b) executarea serviciului public de transport județean de persoana prin curse regulate speciale pe raza administrativă a municipiului Constanța fără „aviz puncte de îmbarcare/debarcare”, valabil la data efectuării transportului;
- c) executarea serviciului public de transport județean de persoane prin curse regulate speciale pe raza administrativă a municipiului Constanța cu autovehicule nenominalizate în „aviz puncte de îmbarcare/debarcare” deținute și valabile la data efectuării transportului.

Contravențiile prevăzute la alin. C din prezentul capitol se sancționează de către inspectorii Direcției Poliția Locală și împuterniciții primarului, în conformitate cu legislația în vigoare.

Faptele care constituie contravenție se vor sancționa potrivit prevederilor H.C.L. nr. 44/2004 privind serviciile regulate de transport public local de călători.



ROMÂNIA
JUDEȚUL CONSTANȚA
MUNICIPIUL CONSTANȚA
CONSILIUL LOCAL

Anexa nr. 9
la hotărârea nr. _____

D. Model „aviz puncte îmbarcare/debarcare”.



ROMANIA
JUDETUL CONSTANTA
PRIMARIA MUNICIPIULUI CONSTANTA
DIRECTIA GESTIONARE SERVICII PUBLICE

AVIZ **PENTRU PUNCTE DE ÎMBARCARE / DEBARCARE**

Prezentul aviz se eliberează _____ pe baza
documentației înregistrată cu nr. _____ pentru îmbarcarea / debarcarea în municipiul
Constanța a autovehiculelor cu numerele de înmatriculare

_____ în următoarele puncte de îmbarcare / debarcare

Pe toata durata valabilității acestuia vor fi respectate următoarele condiții:

▶ transportul va fi executat numai în conformitate cu prevederile caietului de sarcini,
numai cu autovehiculele nominalizate în prezentul aviz și posesoare a autorizațiilor de circulație pe
trama stradală în original și valabile la data efectuării acestuia;

▶ Deplasarea autovehiculelor care execută serviciul de transport public de călători se va
executa numai pe traseul _____

▶ Pe traseu nu vor fi realizate alte opriri (stații) pentru coborârea sau urcarea călătorilor.
Prezentul aviz este valabil în perioada _____
Nerespectarea condițiilor menționate atrage anularea prezentului aviz și se va sancționa
conform prevederilor legale în vigoare.

Pentru eliberarea prezentului aviz s-a încasat suma de _____ lei cu chitanța nr.
_____, conform H.C.L.M. nr. _____ / _____

PRIMAR
L.S.

DIRECTOR

Seria _____ nr. _____

Multiplicarea sau falsificarea prezentului document se pedepsește în conformitate cu legislația în
vigoare.



E. Model cerere „aviz puncte de îmbarcare/debarcare”.

CERERE
PENTRU ELIBERAREA AVIZULUI CAP DE LINIE / PUNCTE DE
ÎMBARCARE, DEBARCARE

Subsemnatul _____, domiciliat în
_____, str. _____, nr. _____ bl. _____
,ap. _____, telefon _____, posesor al C.I. (B.I.) seria _____ nr. _____, eliberat de
către _____, la data de _____, reprezentant al
S.C. _____, cu sediul în _____,
str. _____, nr. _____, bl. _____, ap. _____ CF _____, telefon
_____, solicit eliberarea avizului de cap traseu / linie pentru executarea
transportului public județean, interjudețean, internațional de călători în capul de linie dispus în
locația _____. Deplasarea se va realiza pe traseul :

Îmbarcarea și debarcarea călătorilor se va realiza în stațiile dispuse astfel:

Transportul va fi executat conform programului stabilit în caietul de sarcini eliberat de Autoritatea Rutieră Română.

Transportul va fi executat cu următoarele autovehicule:

Nr. crt.	Tipul autovehiculului	Marca	Numărul de înmatriculare	Număr de locuri

Anexez prezentei , in copie , următoarele documente:

- 1). Copie după licența de transport eliberată de Autoritatea Rutieră Română;
 - 2). Copie conformă a licenței de transport eliberată de Autoritatea Rutieră Română pentru fiecare autovehicul;
 - 3). Copie licență de traseu si caiet de sarcini;
 - 4). Cartea de identitate a autovehiculului pentru care se solicită avizul de traseu în original și copie;
 - 5). Copie certificat înregistrare la Registrul Comerțului;
 - 6). Plan situație traseu si punctele de imbarcare/debarcare solicitate;
 - 7). Copie contract leasing pentru autovehiculele achiziționate în leasing;
 - 8). Copie aviz puncte îmbarcare/debarcare deținut anterior.
 - 9). Copie cantract prestări servicii încheiat cu beneficiarul transportului;
- Documentele se prezintă în original, iar copiile într-un dosar pentru încopiere.

DATA _____

SEMNĂTURA



**CAP.X TAXA PENTRU ELIBERAREA LICENȚEI DE TRASEU PENTRU
SERVICIUL DE TRANSPORT PUBLIC LOCAL DE PERSOANE PRIN CURSE
REGULATE SPECIALE**

Este fundamentată de necesitatea menținerii în stare de funcționare a arterelor rutiere din municipiul Constanța și se aplică tuturor persoanelor juridice (operatori de transport) care solicită eliberarea unei licențe de traseu necesar executării serviciului de transport public, local de persoane prin curse regulate speciale în municipiul Constanța.

A. Taxa eliberare „licența de traseu” este în conformitate cu prevederile anexei nr. 6 din Hotărârea Consiliului Local Constanța nr. 44/2004 privind serviciile regulate de transport public local de călători și este în valoare de 236 lei/an;

Durata de valabilitate a licenței de traseu este egala cu perioada de valabilitate a contractului încheiat cu beneficiarul transportului, dar nu mai mult de 3 ani.

Taxele constituie venit cu destinație specială fiind instituită în vederea menținerii în stare de funcționare a rețelei stradale de pe domeniul public al municipiul Constanța.

Responsabilitatea controlului taxelor revine Serviciului Management Drumuri și Transport Public din cadrul Direcției Gestionare Servicii Publice.

Responsabilitatea încasării taxei revine Serviciului Public de Impozite, Taxe și alte Venituri ale Bugetului Local Constanța.

Pentru eliberarea „licenței de traseu” solicitantul va înainta Serviciului Management Drumuri și Transport Public din cadrul Direcției Gestionare Servicii Publice următoarele documente:

- 1). Copie după licența de transport eliberată de Autoritatea Rutieră Română;
- 2). Copie după copia conformă a licenței de transport pentru fiecare autovehicul care urmează să transporte persoane, eliberată de Autoritatea Rutieră Română;
- 3). Contract prestări servicii încheiat de operatorul de transport cu beneficiarul transportului(daca este cazul) din care sa rezulte programul de incepere/incheiere a activitatilor si tabelul cu persoanele transportate vizat de beneficiar;
- 4). Cartea de identitate a autovehiculului pentru care se solicită avizul de traseu în original și copie;
- 5). Copie certificat înregistrare la Registrul Comerțului;
- 6). Plan situație traseu solicitat si graficul de circulatie propus vizat de beneficiarul transportului;

Programul de primire a cererilor și eliberare a „licențelor de traseu” este zilnic între orele 08³⁰-16³⁰ de luni până vineri și joi între orele 08³⁰- 18³⁰ în locația din Bd. Alexandru Lăpușeanu nr. 116C, incintă City Mall – Sky Level.



B. Model licență de traseu:

RO

ROMÂNIA
PRIMĂRIA MUNICIPIULUI CONSTANȚA

LICENȚĂ DE TRASEU
Seria.....Nr.....

Servicii de transport public local de persoane prin curse regulate speciale

Prezenta licență de traseu s-a eliberat operatorului de transport rutier:
.....
.....

Valabilă de la data de până la data de
Eliberată în baza Licenței de transport serianr.
Eliberată în baza H.C.L. nr.

Data eliberării.....

Emitent:
Primăria Municipiului Constanța
Semnatura și ștampila

Operatorul de transport rutier poate efectua servicii de transport local de persoane pe traseul menționat pe verso numai cu autovehiculele având capacitatea menționată în caietul de sarcini anexat și în conformitate cu acesta.



C. Model cerere eliberare licenta de traseu;

**CERERE
PENTRU ELIBERAREA LICENȚEI DE TRASEU PRIN CURSE REGULATE
SPECIALE**

Subsemnatul _____, domiciliat în
_____, str. _____, nr. _____
bl. _____, ap. _____, telefon _____, posesor al C.I. (B.I.)
seria _____ nr. _____, eliberat de către _____, la data de
_____, reprezentant al S.C. _____, cu sediul
în _____, str. _____, nr. _____, bl. _____, ap. _____ CF
_____, telefon _____, solicit eliberarea avizului de traseu pentru
executarea transportului special de călători pe traseul :

Îmbarcarea și debarcarea călătorilor se va realiza în stațiile dispuse în următoarele locații:

Transportul va fi executat cu următoarele autovehicule:

Nr. crt.	Tipul autovehiculului	Marca	Numărul de înmatriculare	Număr de locuri

Anexez prezentei , în copie , următoarele documente:

- 8) Copie după licența de transport eliberată de Autoritatea Rutieră Română;
- 9) Copie după copia conformă a licenței de transport pentru fiecare autovehicul care urmează să transporte persoane, eliberată de Autoritatea Rutieră Română;
- 10) Contract prestări servicii încheiat de operatorul de transport cu beneficiarul transportului (daca este cazul) din care sa rezulte programul de incepere/incheiere a activitatilor si tabelul cu persoanele transportate vizat de beneficiar;
- 11) Cartea de identitate a autovehiculului pentru care se solicită avizul de traseu în original și copie;
- 12) Copie certificat înregistrare la Registrul Comerțului;
- 13) Plan situație traseu solicitat si graficul de circulatie propus vizat de beneficiarul transportului;

Documentele vor fi prezentate într-un dosar pentru încopiere.

DATA _____

SEMNĂTURA



CAP.XI TAXA ELIBERARE AUTORIZAȚIE DE TRANSPORT ȘI A COPIEI CONFORME A AUTORIZAȚIEI DE TRANSPORT

Este fundamentată de necesitatea menținerii în stare de funcționare a arterelor rutiere din municipiul Constanța și se aplică tuturor persoanelor juridice, persoanelor fizice sau asociațiilor familiale autorizate să presteze în mod independent următoarele servicii de transport public:

- a) de persoane efectuat cu troleibuze;
- b) de persoane efectuat cu tramvaie;
- d) de mărfuri în regim contractual;
- e) de mărfuri cu tractoare cu remorci sau semiremorci;
- f) de persoane pe cablu;
- g) efectuat cu vehicule speciale destinate serviciilor funerare;

A. Taxa „de eliberare, modificare, prelungire și vizare a autorizației de transport” este, în conformitate cu prevederile Hotărâri Consiliului Local Constanța nr. 82 din 27.02.2008 privind aprobarea regulamentului de acordare a autorizațiilor de transport în domeniul serviciilor de transport public local în Municipiul Constanța, și este în valoare de 200 lei/an.

Taxele constituie venit cu destinație specială fiind instituită în vederea menținerii în stare de funcționare a rețelei stradale de pe domeniul public al municipiul Constanța.

Responsabilitatea controlului taxelor revine Serviciului Management Drumuri și Transport Public din cadrul Direcției Gestionare Servicii Publice.

Responsabilitatea încasării taxei revine Serviciului Public de Impozite, Taxe și alte Venituri ale Bugetului Local Constanța.

Pentru eliberarea „autorizației de transport” solicitantul va înainta Serviciului Management Drumuri și Transport Public din cadrul Direcției Gestionare Servicii Publice, o cerere tip la care va anexa următoarele documente:

a) copie a certificatului de înmatriculare și a certificatului constatator emise de oficiul registrului comerțului;

b) declarație pe propria răspundere, în original, semnată de persoana desemnată, privind perioadele în care a mai executat transport public local, menționându-se cazurile de interdicție sau de suspendare a efectuării serviciului respectiv;

c) cazierul judiciar al persoanei desemnate, în original, din care să reiasă că nu a săvârșit fapte penale privind infracțiuni de natură comercială, de nerespectare a condițiilor de plată și angajare a personalului, precum și de încălcare a prevederilor legale privind efectuarea transporturilor;

d) declarație pe propria răspundere, în original, semnată de persoana desemnată, prin care se menționează mijloacele de transport pe care dorește să le utilizeze în executarea serviciului de transport public local și dacă acestea sunt sau vor fi deținute în proprietate sau în baza unui contract de leasing;

e) declarație pe propria răspundere, în original, semnată de persoana desemnată, privind baza materială pe care o deține în proprietate sau în baza unui contract de închiriere, care să asigure parcarea tuturor vehiculelor cu care se execută serviciul respectiv;

f) declarație pe propria răspundere pentru persoanele juridice, în original, semnată de conducătorul unității și ștampilată, din care să rezulte că solicitantul nu face obiectul



unei proceduri de reorganizare judiciară, lichidare sau faliment, emisă cu cel mult 5 zile înainte de data depunerii documentației;

g) scrisoare de bonitate financiară emisă de banca solicitantului, cu cel mult 30 de zile înainte de data depunerii documentației;

h) copie a certificatului de competență profesională a persoanei desemnate.

După prezentarea dovezii privind achitarea contravalorii taxei pentru eliberarea „Autorizației de transport” solicitantului i se va elibera de către reprezentantul Serviciului Management Drumuri și Transport Public o autorizație conform model alin. (E) din prezentul capitol.

Începând cu anul al II-lea de valabilitate a autorizației în conformitate cu prevederile H.C.L. nr. 82/2008, Primăria municipiului Constanța percepe un tarif anual de monitorizare a autorizației egal cu valoarea tarifului pentru acordare a acesteia.

Programul de primire a cererilor și eliberare a „licențelor de traseu” este zilnic între orele 08³⁰-16³⁰ de luni până vineri și joi între orele 08³⁰- 18³⁰ în locația din Bd. Alexandru Lăpușneanu nr. 116C, incintă City Mall – Sky Level.

B. Taxa de eliberare a „copiei conforme a autorizației de transport” este în conformitate cu prevederile Hotărârii Consiliului Local Municipal Constanța nr. 374 din 23.07.2009 privind modificarea H.C.L. nr. 82 din 27.02.2008 privind aprobarea regulamentului de acordare a autorizațiilor de transport în domeniul serviciilor de transport public local în municipiul Constanța și este în valoare de 200 lei/copie conformă.

Responsabilitatea controlului taxelor revine Serviciului Management Drumuri și Transport Public din cadrul Direcției Gestionare Servicii Publice.

Responsabilitatea încasării taxei revine Serviciului Public de Impozite, Taxe și alte Venituri ale Bugetului Local Constanța..

Pentru obținerea copiei conforme a autorizației de transport în domeniul serviciilor de transport public local în municipiul Constanța, operatorul de transport rutier trebuie să prezinte un dosar care va cuprinde:

a) cererea tip - conform model alin. (D) punctul. 4);

b) În original și copie certificatul de înmatriculare și cartea de identitate ale autovehiculului pentru care se solicită eliberarea copiei conforme a autorizației de transport în domeniul serviciilor de transport public local în municipiul Constanța;

c) În original și copie contractul de leasing în cazul în care vehiculul este utilizat în baza unui asemenea contract;

d) Copie a „autorizației de transport”

Modelul „copiei conforme a autorizației de transport” în domeniul serviciilor de transport public local în municipiul Constanța este conform alin. (F) din prezentul capitol.

C. Contravenții și sancțiuni:

a) Constituie contravenție efectuarea oricărui tip de serviciu public de transport nominalizat în prezentul capitol fără a deține „autorizație de transport” valabilă la data efectuării transportului și se sancționează cu amendă de la 5.000 lei la 10.000 lei.;

b) Constituie contravenție efectuarea cu autovehicule a oricărui tip de serviciu public de transport nominalizat în prezentul capitol fără deținerea la bordul acestora a „copiei conforme a autorizației de transport”, valabilă la data efectuării transportului și se sancționează cu amendă de la 1.000 lei la 2.000 lei;



Contravențiile prevăzute la alin. (C) din prezentul capitol se sancționează de către inspectorii Direcției Poliția Locală și împuterniciții primarului, în conformitate cu legislația în vigoare.

D. Modele cereri:

1). cerere pentru acordarea autorizației de transport:

<p>CERERE pentru acordarea autorizației de transport</p>
<p>Către</p>
<p>Primăria Municipiului Constanța</p>
<p>Subsemnatul(nume și prenume), în calitate de(persoană desemnată etc.) la(denumirea persoanei juridice, asociației familiale etc.), cu sediul/domiciliul în țara, localitatea, str. nr., bl., sc., et., ap., sectorul/județul, telefon, fax, având CUI/CIF/ etc....., cont, deschis la Banca, Sucursala,</p>
<p>.....,</p>
<p>vă solicit acordarea autorizației pentru</p>
<p>.....(se menționează serviciul de transport public local)</p>
<p>Data Numele și prenumele</p>
<p>Semnătura și ștampila</p>

2) Cerere pentru modificarea autorizației de transport:



CERERE
pentru modificarea autorizației de transport

Către
Primăria Municipiului Constanța

Subsemnatul(nume și prenume), în calitate de(persoană desemnată etc.) la(denumirea persoanei juridice, asociației familiale etc.), cu sediul/domiciliul în țara, localitatea , str. nr., bl., sc., et., ap., sectorul/județul, telefon, fax, având CUI vă solicit modificarea Autorizației nr. din și a copiilor conforme ale acesteia, acordată(denumirea titularului de autorizație)

Data Numele și prenumele

.....
Semnătura și ștampila

3) Cerere pentru prelungirea autorizației de transport:

CERERE
pentru prelungirea autorizației de transport

Către
Primăria Municipiului Constanța

Subsemnatul(nume și prenume), în calitate de(persoană desemnată etc.) la(denumirea persoanei juridice, asociației familiale etc.) , cu sediul/domiciliul în țara, localitatea

....., str. nr., bl., sc., et., ap.

....., Sectorul / județul, telefon, fax, având CUI

..... vă solicit prelungirea Autorizației nr. din și a copiilor conforme ale acesteia, al cărei termen de valabilitate expiră la data de

Data Numele și prenumele

.....
Semnătura și ștampila



4) Cerere pentru acordarea copiei conforme a autorizației de transport

CERERE	
pentru acordarea copiei conforme a autorizației de transport	
Către Primăria Municipiului Constanța	
Subsemnatul(nume și prenume), în calitate de(persoană desemnată etc.) la(denumirea persoanei juridice, asociației familiale etc.), cu sediul/domiciliul în țara, localitatea, str. nr., bl., sc., et., ap., sectorul/județul, telefon, fax, având CUI/CIF/ etc....., cont, deschis la Banca, Sucursala, vă solicit acordarea copie conforme a autorizației de transport pentru următoarele mijloace de transport	
.....	
.....	
.....	
.....	
.....	
Anexez la prezenta copiile cărților de identitate ale mijloacelor de transport mai sus menționate	
Data	Numele și prenumele
Semnătura și ștampila



ROMÂNIA
JUDEȚUL CONSTANȚA
MUNICIPIUL CONSTANȚA
CONSILIUL LOCAL

Anexa nr. 9
la hotărârea nr. _____

E. Conținutul-cadru al autorizației de transport



ROMANIA
JUDEȚUL CONSTANTA
PRIMARIA MUNICIPIULUI CONSTANTA

Se acordă, în conformitate cu prevederile Legii serviciului de transport public local nr. 92/2007,

AUTORIZAȚIA DE TRANSPORT
Nr.din

pentru efectuarea serviciului de transport public local
.....(tipul
serviciului) de către(denumirea solicitantului),
cu sediul / domiciliul în
.....(adresa completă a
solicitantului).

Prezenta autorizație este valabilă până la

Primar,

.....

(semnătura și ștampila)



F. Conținutul-cadru al copiei conforme a autorizației de transport



JUDEȚUL CONSTANȚA
MUNICIPIUL CONSTANȚA
DIRECTIA GESTIONARE SERVICII PUBLICE
SERVICIUL MANAGEMENT DRUMURI ȘI TRANSPORT PUBLIC

COPIE CONFORMĂ nr.
a autorizației nr. din pentru activități de
transport în domeniul serviciului public de transport

Prezenta copie conformă a autorizației nr.din este eliberată
societății / persoanei fizice autorizate pentru a efectua cu
autovehiculul special înmatriculat cu numărul serviciul public de
transport

Copia conformă a autorizației pentru efectuarea serviciului public de transport
..... este valabilă de la data de până la data de
.....

Observații:

Emisă în: CONSTANTA la data de

PRIMAR,

DIRECTOR EXECUTIV,



CAP.XII TAXA FOLOSIRE TRAMĂ STRADALĂ DE CĂTRE AUTOVEHICULELE DE TRANSPORT PERSOANE ÎN COMUN PE RAZA MUNICIPIULUI CONSTANȚA

Prezenta taxă este instituită ca taxă locală, în temeiul prevederilor art. 486 alin. (1) din Legea nr. 227/2015 privind Codul fiscal, fiind fundamentată de necesitatea întreținerii arterelor rutiere din municipiul Constanța și se datorează de către persoanele fizice și juridice (operator de transport) care execută serviciul public de transport de călători local, județean, interjudețean și internațional, precum și de cele care execută serviciul special de transport de călători, pe trama stradală a Municipiului Constanța, astfel:

A. Circulația unui autovehicul care execută serviciul public de transport călători pe trama stradală a Municipiului Constanța se realizează numai pe baza „autorizației de circulație pe trama stradală a municipiului Constanța” în cadrul căreia a fost nominalizat sau cu autorizație în convenție, aflată în original la bordul acestuia și valabilă la data efectuării transportului. Autorizația se eliberează ca urmare a prezentării dovezii de achitare a contravalorii taxei de folosire a tramei stradale .

Taxa de folosire a tramei stradale este în funcție de capacitatea autovehiculului și este de:

Capacitate autovehicul	Lei / lună / auto
Până la 8 locuri	87
Cu 9 – 20 locuri	130
Peste 20 locuri	189
Convenție tarif maxim + 25% din tariful maxim	238

Responsabilitatea controlului taxelor revine Serviciului Management Drumuri și Transport Public din cadrul Direcției Gestionare Servicii Publice.

Responsabilitatea încasării taxei revine Serviciului Public de Impozite, Taxe și alte Venituri ale Bugetului Local Constanța..

Operatorii de transport public de calatori care execută serviciul public de transport călători pe trama stradală a municipiului Constanța, au obligația de a obține „*Autorizația de circulație pe trama stradală a municipiului Constanța*”.

Taxei de folosire a tramei stradale va fi stabilita in sarcina operatorului de transport pe baza unei decizii de impunere, emisa la data eliberării avizului pe întreaga perioada de valabilitate a acestuia.

Perioada de valabilitatea a autorizației de circulație pe trama stradală a municipiului Constanța, se va corela cu valabilitatea avizelor si licențelor eliberate de Serviciului Management Drumuri și Transport Public din cadrul Direcției Gestionare Servicii Publice..

Autorizația de circulație pe trama stradală a municipiului Constanța se elibereaza ca urmare a prezentării dovezi de achitare a contravalorii taxei de folosire a tramei stradale.

Pentru obținerea „Autorizației de circulație pe trama stradală a municipiului Constanța” solicitantul va depune, la Serviciului Management Drumuri și Transport Public din cadrul Direcției Gestionare Servicii Publice – Incintă City Mall – Sky Level, o cerere tip, conform alin. (D), la care va anexa următoarele documente:

- copie certificat înmatriculare autovehicul;
- copie după avizul de traseu, cap linie, puncte de îmbarcare / debarcare;



- copie a dovezii de plată a taxei de folosire a tramei stradale;
Documentele vor fi prezentate într-un dosar pentru încopciere.

După prezentarea dovezii privind achitarea contravalorii taxei pentru eliberarea „Autorizației de circulație pe trasa stradală a municipiului Constanța” solicitantului i se va elibera de către reprezentantul Serviciului Management Drumuri și Transport Public din cadrul Direcției Gestionare Servicii Publice o autorizație conform alin. (E).

Programul de primire a cererilor și eliberare a autorizațiilor este zilnic între orele 08³⁰-16³⁰ de luni până vineri și joi între orele 08³⁰- 18³⁰ în locația din Bd. Alexandru Lăpușneanu nr. 116C, incintă City Mall – Sky Level.

B. Sunt exceptate de la plata taxei:

a) vehiculele deținute de unitățile Ministerului Apărării Naționale;
b) vehiculele deținute de unitățile subordonate Ministerului Administrației și Internelor;

c) vehiculele specializate, utilizate în exclusivitate pentru servicii de ambulanță;

d) vehiculele deținute de serviciile de urgență, astfel cum sunt reglementate în Ordonanța Guvernului nr. 88/2001 privind înființarea, organizarea și funcționarea serviciilor publice comunitare pentru situații de urgență, aprobată cu modificări și completări prin Legea nr. 363/2002, cu modificările și completările ulterioare;

e) autovehiculele care aparțin Regiei Autonome de Transport în Comun Constanța;

f) autovehiculele care circulă pe traseele pentru tranzit (bd. Aurel Vlaicu de la intersecția cu bd. Tomis până la intersecția cu șos. Mangaliei; șos. Mangaliei de intersecția cu bd. Aurel Vlaicu până la ieșirea din municipiu; Bd. I.C. Brătianu de la intersecția cu str. Pasajului (pod I.P.M.C.) până la ieșirea din municipiu spre “Valu lui Traian”; str. Pasajului de la intersecția cu bd. I.C. Brătianu până la intersecția cu bd. Aurel Vlaicu.).

C. Constituie contravenție și se sancționează cu amendă de la 1.000 lei la 2.000 lei. următoarele fapte:

a) circulația pe trasa stradală a municipiului Constanța a autovehiculelor care execută serviciul public de transport călători fără „autorizație de circulație pe trasa stradală a municipiului Constanța” valabilă la data efectuării transportului;

b) circulația pe trasa stradală a municipiului Constanța a autovehiculului care execută serviciul public de transport călători nenominalizat în cadrul „autorizației de circulație pe trasa stradală a municipiului Constanța” existentă la bordul autovehiculului, chiar dacă aceasta este valabilă la data efectuării transportului.

Contravențiile prevăzute la alin. (C) din prezentul capitol se sancționează de către inspectorii Direcției Poliția Locală și împuterniciții primarului în conformitate cu legislația în vigoare.



D. Model cerere pentru eliberarea autorizației:

CERERE
PENTRU ELIBERAREA AUTORIZAȚIEI DE CIRCULAȚIE
PE TRAMA STRADALĂ A MUNICIPIULUI CONSTANȚA

Subsemnatul _____, domiciliat în _____, str. _____, nr. _____ bl. _____, ap. _____, telefon _____, posesor al BI/CI seria _____, nr. _____, eliberat de Poliția _____, CNP _____, reprezentant al S.C. _____, cu sediul în _____, str. _____

Nr. crt.	Tipul autovehiculului	Număr înmatriculare	Capacitatea (număr locuri)

_____, nr. _____, bl. _____, ap. _____ CUI _____
telefon nr. _____, adresă de mail _____, solicit eliberarea unui număr de _____ autorizații de circulație pe trama stradală a municipiului Constanța nominalizate și _____ autorizații în convenție. Cele nominalizate vor fi completate pe numerele de înmatriculare a următoarelor autovehicule:

Perioada de valabilitate solicitată: începând cu _____, până la _____.

Anexez prezentei, în copie, următoarele documente:

- copie certificat înmatriculare autovehicul;
- copie după avizul de traseu, cap traseu / linie, puncte de îmbarcare - debarcare;
- copie a dovezii de plată a taxei de folosire a tramei stradale;

Documentele vor fi prezentate într-un dosar pentru încopciere.

Data _____

Semnătura _____



E. Model autorizație pentru circulația pe trasa stradală a municipiului Constanța.

	<p style="text-align: center;">AUTORIZAȚIE DE CIRCULAȚIE PE TRAMA STRADALĂ A MUNICIPIULUI CONSTANȚA SERIA. NR.</p> <p>Eliberată _____ (persoană fizică sau juridică) pentru autovehiculul care execută serviciul de transport călători cu numărul de înmatriculare _____ Data eliberării _____ Valabilă până la data de _____</p> <p style="text-align: center;">DIRECTOR DIRECȚIA GESTIONARE SERVICII PUBLICE</p> <p>Multiplicarea sau falsificarea prezentei se pedepsește în conformitate cu legislația în vigoare</p>
---	--

CAP. XIII TAXE PENTRU TRANSPORT PERSOANE SAU BUNURI IN REGIM DE TAXI

A. Taxa pentru eliberarea „autorizației pentru transport persoane în regim de taxi” și „autorizației pentru transport bunuri” în regim de taxi, conform modelului b) au în conformitate cu art.16 din „Regulamentul privind organizarea și executarea transportului de persoane și bunuri în regim de taxi pe raza municipiului Constanța” din HCL nr. 464/2003 privind transportul de persoane sau bunuri în regim de taxi, modificată și completată ulterior, este în valoare de 500 de lei pentru toți solicitanții, în urma completării dosarului, conform cererii model d)

Taxa pentru reînnoirea „autorizației pentru transport persoane în regim de taxi” și „autorizației pentru transport bunuri” în regim de taxi au în conformitate cu art.16 din „Regulamentul privind organizarea și executarea transportului de persoane și bunuri în regim de taxi pe raza municipiului Constanța” din HCL nr. 464/2003 privind transportul de persoane sau bunuri în regim de taxi, modificată și completată ulterior, este în valoare de 500 de lei pentru toți solicitanții în urma completării dosarului, conform cererii model e).

Responsabilitatea controlului taxelor revine Serviciului Management Drumuri și Transport Public din cadrul Direcției Gestionare Servicii Publice.

Responsabilitatea încasării taxei revine Serviciului Public de Impozite, Taxe și alte Venituri ale Bugetului Local Constanța..



Taxa constituie venit cu destinație specială și se utilizează pentru amenajarea și întreținerea locurilor de așteptare (stații taxi), completarea și refacerea sistemului de semnalizare rutieră (marcaje, indicatoare rutiere și lucrări de semaforizare), precum și pentru lucrări de întreținere a rețelei stradale.

B. Taxa pentru eliberarea autorizației taxi, reînnoirea autorizației taxi, eliberarea autorizației taxi în urma transferului și eliberarea autorizației taxi la schimbarea de mașină, conform modelului a), în conformitate cu art.16 din „Regulamentul privind organizarea și executarea transportului de persoane și bunuri în regim de taxi pe raza Municipiului Constanța” din HCL nr. 464/2003 privind transportul de persoane sau bunuri în regim de taxi, modificată și completată ulterior este în valoare de 100 de lei în urma completării dosarului, conform cererii model f), g).

Responsabilitatea încasării taxei și controlului revine Serviciului Transport Local și Organizare Evenimente din cadrul Direcției Relații Internaționale și Organizare Evenimente.

Contravaloarea taxei poate fi achitată de către solicitant atât în numerar la casieria Primăriei municipiului Constanța din cadrul Centrului de Informare Cetățeni cu sediul la City Park Mall, cât și prin ordin de plată în contul Primăriei municipiului Constanța deschis la Trezoreria municipiului Constanța.

Taxa constituie venit cu destinație specială și se utilizează pentru amenajarea și întreținerea locurilor de așteptare (stații taxi), completarea și refacerea sistemului de semnalizare rutieră (marcaje, indicatoare rutiere și lucrări de semaforizare), precum și pentru lucrări de întreținere a rețelei stradale.

CAP. XIV TAXE PENTRU TRANSPORT PERSOANE IN REGIM DE INCHIRIERE

Taxa pentru eliberarea „autorizației de transport în regim de închiriere” este în valoare de 500 de lei, în conformitate cu art.4 alin.1 din „Regulamentul privind organizarea și executarea transportului în regim de închiriere pe raza municipiului Constanța” din HCL nr. 464/2003 privind transportul de persoane sau bunuri în regim de taxi, modificată și completată ulterior.

Responsabilitatea controlului taxelor revine Serviciului Management Drumuri și Transport Public din cadrul Direcției Gestionare Servicii Publice.

Responsabilitatea încasării taxei revine Serviciului Public de Impozite, Taxe și alte Venituri ale Bugetului Local Constanța..

CAP. XV TAXE PENTRU ACTIVITATEA DE DISPECERAT TAXI

Taxa pentru eliberarea „autorizației de dispecerat taxi” conform modelului c), în conformitate cu art.4 alin.1 din „Regulamentul privind organizarea și executarea activității de dispecerat taxi pe raza municipiului Constanța” din HCL nr. 464/2003 privind transportul de persoane sau bunuri în regim de taxi, modificată și completată ulterior este în valoare de 500 de lei în urma completării dosarului, conform cererii model h).

Taxa pentru vizarea anuală a autorizației de dispecerat taxi, în conformitate cu art.4 alin.2 din „Regulamentul privind organizarea și executarea activității de dispecerat taxi pe raza municipiului Constanța” din HCL nr. 464/2003 privind transportul de



ROMÂNIA
JUDEȚUL CONSTANȚA
MUNICIPIUL CONSTANȚA
CONSILIUL LOCAL

Anexa nr. 9
la hotărârea nr. _____

persoane sau bunuri în regim de taxi, modificată și completată ulterior este în valoare de 500 de lei în urma completării dosarului, conform cererii model 7.IV.i.

Responsabilitatea controlului taxelor revine Serviciului Management Drumuri și Transport Public din cadrul Direcției Gestionare Servicii Publice.

Responsabilitatea încasării taxei revine Serviciului Public de Impozite, Taxe și alte Venituri ale Bugetului Local Constanța..

Modele autorizații și cereri:

a) autorizație pentru transport persoane / bunuri în regim taxi;

1	Autorizația taxi nr.	
2	Deținător: _____ (numele operatorului de transport sau al taximetristului independent)	
3	Posesor al autorizației de transport nr., cu valabilitatea pentru executarea serviciului public de transport persoane / bunuri valabilă cu autovehiculul marca nr. înmatriculare	
4	Valabilă începând cu data:	5 Expiră la data:
6	Emitent: PRIMĂRIA MUNICIPIULUI CONSTANȚA Data eliberării: Primar, _____	
Seria TAXI Nr. _____		

Autorizația taxi nr.
Eliberată în baza H.C.L.M. 464 / 2003 autovehiculului marca: cu numărul de înmatriculare:
Deținător / Adresa:
Posesor al C.Î. B.I.(C.I.) seria: nr. eliberat de Telefon:
Primar,
Expiră la data de:
Data eliberării:
Distribuitor:
Primitor:
Seria TAXI Nr.

b) autorizație de transport

AUTORIZAȚIA DE TRANSPORT

Nr. _____ din _____

pentru efectuarea serviciului de transport public local
(tipul serviciului) de către

(domiciliul solicitantului) cu sediul/domiciliul

(adresa completă a solicitantului), deținător al B.I./C.U.I.

Prezenta autorizație este valabilă de la
până la

Primar, _____

(semnătura și ștampila)

Se acordă, în conformitate cu prevederile Legii serviciului de transport public local nr. 92/2007.

Emitent: Primăria Municipiului Constanța

seria _____ nr. _____



ROMÂNIA
JUDEȚUL CONSTANȚA
MUNICIPIUL CONSTANȚA
CONSILIUL LOCAL

Anexa nr. 9
la hotărârea nr. _____

c) autorizație pentru desfășurarea activității de dispecerat taxi

AUTORIZAȚIA PENTRU DESFĂȘURAREA ACTIVITĂȚII DE DISPECERAT TAXI

Nr. din

.....
(denumirea solicitantului) cu sediul/domiciliul

(adresa completă a solicitantului), deținător al C.U.I.

Prezenta autorizație este valabilă de la

până la (cu viza anuală).

Primar,

.....
(semnătura și ștampila)

Se acordă, în conformitate cu prevederile Legii 38/2003 privind transportul în regim de taxi și în regim de închiriere.

Emitent: Primăria Municipiului Constanta

seria nr.

Tipărit la GRAFOTIP Constanta • Tel./fax: 0241/510.510

VIZE ANUALE

Nr. crt.	Număr înregistrare	Valabil până la	Semnătura	Ștampila
1				
2				
3				
4				
5				

Mențiuni Speciale

Falsificarea acestei autorizații se pedepsește conform legii.



d) cerere pentru eliberarea autorizației de transport

CERERE
PENTRU ELIBERAREA
AUTORIZAȚIEI DE TRANSPORT
PERSOANE/BUNURI ÎN REGIM DE TAXI

Subsemnatul _____
domiciliat în _____ str.
_____, nr. _____ bl. _____, ap. _____,
telefon _____, CNP _____ posesor al C.I. (B.I.)
seria _____ nr. _____, eliberat de
către _____, la data de _____,
reprezentant al S.C. _____, cu sediul
în _____, str. _____, nr. _____, bl. _____,
ap. _____, CUI _____
telefon _____, solicit eliberarea autorizației de transport
persoane sau bunuri în regim de taxi.

Anexez prezentei, în copie, următoarele documente:

- buletin/carte de identitate taximetrist independent sau administrator;
- contractul individual de muncă al persoanei desemnate, vizat de DMMPS Constanța;
- certificatul de înregistrare ca transportator și certificatul constatator în baza Legii nr. 26/1990, eliberate de registrul comerțului;
- certificatul de competență profesională a persoanei desemnate, în cazul asociației familiale sau persoanei juridice, ori copie de pe atestatul profesional al taximetristului, în cazul persoanei fizice;
- cazierul judiciar al persoane fizice sau al persoanei desemnate, în cazul asociației familiale sau persoanei juridice;
- avizul medico psihologic al persoanei desemnate, în cazul asociației familiale sau persoanei juridice și al taximetristului, în cazul persoanei fizice;
- cazierul fiscal al transportatorului, dacă acesta are calitatea de operator economic în activitate;
- declarație pe propria răspundere a transportatorului, dacă acesta a mai executat servicii de transport în regim de taxi, cu menționarea intervalelor când a avut interdicții de a executa și motivul acestora;
- declarație pe propria răspundere a transportatorului că poate asigura spațiul de parcare pentru autovehiculele taxi;
- declarație pe propria răspundere a transportatorului că deține autovehiculele necesare sau are capacitatea financiară de a le deține, sau dovada deținerii acestora."

Documentele se vor prezenta în original.

DATA _____

SEMNĂTURA



e) cerere pentru reînnoirea autorizației de transport

**CERERE
PENTRU REINNOIEREA
AUTORIZAȚIEI DE TRANSPORT
PERSOANE/BUNURI ÎN REGIM DE TAXI**

Subsemnatul _____, domiciliat în
_____, str. _____, nr. _____
bl. _____, ap. _____, telefon _____, CNP
_____ posesor al C.I. (B.I.) seria _____ nr. _____, eliberat
de către _____, la data de _____, reprezentant al
S.C. _____, cu sediul în _____,
str. _____, nr. _____, bl. _____, ap. _____,
CUI _____, telefon _____, sunt destinatar al
autorizației de transport persoane / bunuri în regim de taxi nr. _____ având
valabilitate până în data de _____.

Prin prezenta solicit prelungirea autorizației de transport persoane sau bunuri în regim de taxi, în conformitate cu prevederile art.8 din Legea 38/2003 privind transportul în regim de taxi și în regim de închiriere, modificată și completată ulterior.

Anexez prezentei, în copie, următoarele documente:

- buletin/carte de identitate taximetrist independent sau administrator;
- contractul individual de muncă al persoanei desemnate, vizat de DMMPS Constanța;
- certificatul de înregistrare ca transportator și certificatul constatator în baza Legii nr. 26/1990, eliberate de registrul comerțului;
- certificatul de competență profesională a persoanei desemnate, în cazul asociației familiale sau persoanei juridice, ori copie de pe atestatul profesional al taximetristului, în cazul persoanei fizice;
- cazierul judiciar al persoane fizice sau al persoanei desemnate, în cazul asociației familiale sau persoanei juridice;
- avizul medico psihologic al persoanei desemnate, în cazul asociației familiale sau persoanei juridice și al taximetristului, în cazul persoanei fizice;
- cazierul fiscal al transportatorului, dacă acesta are calitatea de operator economic în activitate;
- declarație pe propria răspundere a transportatorului, dacă acesta a mai executat servicii de transport în regim de taxi, cu menționarea intervalelor când a avut interdicții de a executa și motivul acestora;
- declarație pe propria răspundere a transportatorului că poate asigura spațiul de parcare pentru autovehiculele taxi;
- declarație pe propria răspundere a transportatorului că deține autovehiculele necesare sau are capacitatea financiară de a le deține, sau dovada deținerii acestora."

Documentele se vor prezenta în original.

DATA _____

SEMNĂTURA



f) cerere pentru eliberarea autorizației taxi

CERERE
PENTRU ELIBERAREA AUTORIZAȚIEI TAXI

MOTIVUL.....

Subsemnatul....., domiciliat în....., str.
....., nr..... bl....., ap..... CNP
..... reprezentant al S.C..... S.R.L.
cu sediul în, str., nr....., bl....., ap....., CUI
..... tel., solicit eliberarea autorizației taxi cu
nr..... pentru autovehiculul marca.....
Înmatriculat cu nr.

Anexez prezentei , în copie , următoarele documente:

- **certificatul de înregistrare eliberat de registrul comerțului;**
- certificatul de înmatriculare și cartea de identitate a autovehiculului;
- contractul de leasing, unde este cazul
- certificatul de agreare emis de RAR;
- declarația pe proprie răspundere privind îndeplinirea criteriilor de departajare sau dovada îndeplinirii acestor criterii;
- declarația pe proprie răspundere privind modul în care este asigurată dispecerizarea și dispeceratul la care este arondat transportatorul autorizat, sau contractul încheiat cu un dispecer și ultima chitanță de plată a acestuia;
- dovada fiscalizării aparatului de taxat;
- asigurare pasageri și bagaje;
- contracte de munca pentru conducătorii auto angajați, în număr cel puțin egal cu numărul de autorizații taxi obținute;
- atestatele profesionale ale conducătorilor auto;
- certificat fiscal eliberat de Serviciul Public de Impozite și Taxe al Primăriei Municipiului Constanta”.

Documentele se vor prezenta în original.

Nr. crt.	Criterii de evaluare	Date – autovehicul, operator/taximetrist	Punctaj realizat
1.	Vechimea autovehiculului		
2.	Grad confort	Aer condiționat	
		Airbag	
		Volum portbagaj util	
		GPS	
		Dispozitiv înregistrare	
		Perete despărțitor	
	Dispozitiv plata card		
3.	Grad de poluare		
4.	Total punctaj realizat de		

DATA

SEMNĂTURA



g) cerere pentru eliberarea autorizației taxi

CERERE ELIBERARE AUTORIZATIE TAXI
MOTIVUL – SCHIMBARE MASINA

Subsemnatul....., domiciliat în str., nr.....bl.....,ap....., reprezentant al S.C S.R.L. cu sediul în str., nr....., bl....., ap....., tel., C.U.I/C.N.P..... sunt deținător al autorizației taxi nr., pentru autoturismul înmatriculat cu nr., marca care cumuleaza un nr. de puncte, an de fabricație

Prin prezenta solicit schimbarea cu o altă mașină nr., marca, anul fabricației

Anexez prezentei, în copie, următoarele documente:

- dovada platii taxei
- autorizatia taxi cu nr.
- certificat de inregistrare de la Camera de Comert
- carte identitate autovehicul
- certificat de agreare
- asigurare pasageri si bagaje
- ultima chitanta de plata a dispeceratului taxi
- dovada fiscalizarii aparatului de taxat

Documentele se vor prezenta in original.

Nr. crt.	Criteria de evaluare	Date – autovehicul, operator/taximetrist	Punctaj realizat
1.	Vechimea autovehiculului		
2.	Grad confort	Aer condiționat	
		Airbag	
		Volum portbagaj util	
		GPS	
		Dispozitiv înregistrare	
		Perete despărțitor	
	Dispozitiv plata card		
3.	Grad de poluare		
4.	Total punctaj realizat de		

Calculat punctaj
reprezentant Serviciul Transport Local
și Organizare Evenimente

De acord cu corectitudinea celor _____ puncte realizate.

DATA _____

SEMNĂTURA



h) cerere pentru eliberarea autorizației de dispecerat taxi

CERERE
PENTRU ELIBERAREA AUTORIZATIEI DE DISPECERAT TAXI

Subsemnatul _____, domiciliat în
_____, str. _____, nr. _____
bl. _____, ap. _____, telefon _____, posesor al C.I. (B.I.) seria _____
nr. _____, eliberat de către _____, la data de _____,
reprezentant al S.C. _____, cu sediul
în _____, str. _____, nr. _____, bl. _____, ap. _____
telefon _____, solicit eliberarea autorizației de dispecerat taxi.

Anexez prezentei , in copie , următoarele documente:

- certificatul de înmatriculare emis de Registrul Comerțului;
- declarație de proprie răspundere a persoanei desemnate sa administreze, ca dispeceratul deține baza tehnica necesara, stația de emisie recepție, frecventa radio protejata, personalul autorizat si spatiile necesare;
- certificatul de operator radiotelefonist al angajaților dispeceratului taxi, eliberat de autoritatea in domeniul comunicațiilor;
- contractul de munca al operatorului radiotelefonist;
- licența de utilizare a frecventelor radioelectrice, eliberata de către autoritatea in domeniu;
- certificat fiscal eliberat de Serviciul Public de Impozite si Taxe;
-
-

Documentele se vor prezenta in original.

DATA _____

SEMNĂTURA



i) cerere pentru vizarea autorizației de dispecerat taxi

CERERE
PENTRU VIZAREA AUTORIZAȚIEI DE DISPECERAT TAXI

Subsemnatul _____,
domiciliat în _____, **str.** _____,
_____, **nr.** _____ **bl.** _____, **ap.** _____, **telefon** _____, **posesor al C.I. (B.I.) seria** _____
nr. _____, **eliberat de către** _____, **la**
data de _____, **reprezentant al**
S.C. _____, **cu sediul în** _____, **str.** _____, **nr.** _____, **bl.** _____, **ap.** _____
telefon _____, **solicit vizarea autorizației de dispecerat taxi.**

Anexez prezentei , în copie , următoarele documente:

- autorizația de dispecerat
- licența de utilizare a frecvențelor radioelectrice, eliberată de către autoritatea în domeniu;
- certificat de radio operator
- contractul de muncă al operatorului radiotelefonist;
- certificat fiscal eliberat de Serviciul Public de Impozite și Taxe;
- chitanța de plata a taxei de viza

Documentele se vor prezenta în original.

DATA _____

SEMNĂTURA



TAXE GESTIONATE DE DIRECȚIA LOCALĂ DE EVIDENȚĂ PERSOANE

CAP. I TAXE AFERENTE SERVICIULUI STARE CIVILĂ

Nr. crt.	Denumirea taxei	- lei -
1.	Taxa pentru oficierea căsătoriei în zilele nelucrătoare (sâmbătă, duminică și sărbătorile legale)	350
2.	Taxă pentru încheierea căsătoriei înainte de expirarea termenului de 10 zile stabilit prin lege	150
3.	Taxa pentru oficierea căsătoriei în alt loc decât sediul Serviciului de Stare Civilă	1500
4.	Taxa pentru trimiterea dosarului de transcriere la DPJEP în regim de urgență (în 3 zile de la data înregistrării cererii)	23
5.	Taxă pentru îndeplinirea procedurii de divorț pe cale administrativă	500

(1) Taxele pentru activitatea de stare civilă prevăzute la punctele 1-4 din tabel sunt venituri cu destinație specială, fiind instituite în vederea acoperirii cheltuielilor de organizare și funcționare a Serviciului Stare Civilă.

(2) Încasarea taxelor instituite pentru activitatea specifică stării civile se face anticipat prestării serviciului sau eliberării documentului solicitat.

(3) Taxa pentru oficierea căsătoriei în zile nelucrătoare (sâmbătă, duminică și sărbători legale), se achită în termenul de 10 zile cuprins între data depunerii documentației la Serviciul Stare Civilă din cadrul Direcției Locale de Evidență Persoane, și data oficierei.

(4) Taxa pentru oficierea căsătoriei în alt loc decât sediul Serviciului Stare Civilă se achită la momentul solicitării.

(5) Taxa pentru oficierea în regim de urgență a căsătoriei se încasează la solicitarea scurtării termenului de 10 zile prevăzut de Legea nr. 119/1996, cu modificările și completările ulterioare, pentru înregistrarea căsătoriei.

(6) Taxa pentru eliberarea la cerere a formularului Cerere pentru deschiderea procedurii succesorală (Anexa 23) se achită în momentul solicitării acestuia.

(7) Taxa pentru schimbarea de nume sau prenume se achită după aprobarea dispoziției dată de Consiliul Județean și în momentul înmânării respectivei dispoziții solicitantului, la Serviciul Public de Impozite, Taxe și alte Venituri ale Bugetului Local.

(8) Taxa de timbru se încasează la momentul solicitării certificatelor/extraselor multilingve.

(9) Taxa de urgență (prevăzută în Anexa nr. 11 a prezentei hotărâri) se aplică numai în cazul în care petentul solicită eliberarea documentului în termen de 24 ore.

(10) Taxa pentru căutare în arhivă și eliberare copii (astfel cum sunt ele prevăzute în Anexa nr. 11 a prezentei hotărâri) se aplică în cazul în care se solicită eliberarea duplicatelor de certificate de stare civilă sau adevărurilor din care să se ateste un fapt sau o situație (Anexa 8, cf. Legii nr.119/1996).

(11) Responsabilitatea încasării taxelor revine Serviciului Public de Impozite, Taxe și alte Venituri ale Bugetului Local.



TAXE PENTRU ACTIVITĂȚILE DESFĂȘURATE DE CĂTRE DIRECȚIILE DIN CADRUL PRIMĂRIEI MUNICIPIULUI CONSTANȚA ȘI SERVICIUL PUBLIC DE IMPOZITE, TAXE ȘI ALTE VENITURI ALE BUGETULUI LOCAL

- (1) Taxă căutare acte în arhivă
Taxa este de 8 lei/doc
- (2) Taxă eliberare copii arhivă
Taxa este de 5 lei/doc
- (3) Taxă eliberare acte în regim de urgență (24 ore)
Taxa este de 23 lei/act
- (4) Taxă multiplicare se stabilește după cum urmează:

Dimensiune	Alb-negru (lei/pagină)	Color (lei/pagină)
Format A4	0,30	4
Format A3	0,50	8
Format A2	13	20
Format A1	19	24
Format A0	25	28

- (5) Taxă eliberare certificat de stare materială
Taxa este de 4 lei
- (6) Taxă completare fișă de înmatriculare autovehicule
Taxa este de 8 lei
- (7) Taxele de la punctele 1-2 constituie venituri cu destinație specială și se utilizează pentru acoperirea cheltuielilor generate de achiziționarea arhivei electronice.
- (8) Taxele de la punctele 3-6 constituie venituri cu destinație specială și se utilizează pentru acoperirea cheltuielilor ce se efectuează pentru menținerea la parametrii optimi a sistemului informatic și asigurarea consumabilelor pentru acestea.
- (9) Taxele de la punctele 1-4 se datorează către toate Direcțiile din cadrul Primăriei municipiului Constanța iar cele prevăzute la punctele 5-6 se datorează către Serviciul Public de Impozite, Taxe și alte Venituri ale Bugetului Local.

TAXA PENTRU ELIBERAREA ATESTATULUI
persoanelor fizice care susțin examenul de atestare pentru funcția de
administrator de imobile

(1) Pentru obținerea Atestatului persoanelor fizice care susțin examenul de atestare pentru funcția de administrator de imobile, solicitantul va depune la sediul Serviciului de Sprijinire și Îndrumare a Asociațiilor de Proprietari din cadrul Direcției Administrație Publică Locală cu sediul în str. Amzacea nr. 13 următoarele acte:

- cerere (nu este tipizată)
- copii legalizate de pe actele de stare civilă;
- copii legalizate de pe actele de studii, inclusiv certificatul de pregătire profesională emis în condițiile legii*;
- curriculum vitae;
- certificat de cazier judiciar;
- adeverință medicală (eliberată de medicul de familie);
- două fotografii color tip pașaport;
- copie de pe contractul de muncă sau convenția civilă de prestări servicii încheiate cu asociația de proprietari;
- recomandare din partea președintelui comitetului executiv al asociației de proprietari al clădirii pentru care solicită atestarea calității de administrator;
- extras de pe ultima listă de plată afișată.

(2) Persoanele fizice care nu au desfășurat o activitate de administrare în cadrul unei asociații de proprietari vor prezenta o recomandare din partea a cel puțin 2 vecini din cadrul condominiului în care locuiesc.

(3) Taxa constituie venit cu destinație specială și se utilizează pentru acoperirea cheltuielilor ce se efectuează cu menținerea la parametri optimi ai sistemului informatic și asigurarea consumabilelor pentru acestea.

(4) Persoanele fizice care nu au desfășurat o activitate de administrare în cadrul unei asociații de proprietari trebuie să fi urmat un curs de pregătire profesională organizat în condițiile legii (art. 22 din H.G. 1588/2007)

(5) Contravaloarea taxei este de 50 lei/atestat.

(6) Responsabilitatea încasării taxei revine Serviciului Public de Impozite, Taxe și alte Venituri ale Bugetului Local Constanța.



REGULAMENT
DE ADOPTARE A TAXELOR SPECIALE

În temeiul dispozițiilor:

- art. 486 și următoarele din Legea nr. 227/2015 privind Codul Fiscal;
- art. 30 al Legii nr. 273/2006 privind finanțele publice locale, cu modificările și completările ulterioare;
- Legii nr. 52/2003 privind transparența decizională în administrația publică;
- Legii administrației publice locale nr.215/2001, republicată, cu modificările și completările ulterioare;
- Legii nr. 119/1996 cu privire la actele de stare civilă, cu modificările și completările ulterioare;
- Legii nr. 50/1991 privind autorizarea executării lucrărilor de construcții, republicată, cu modificările și completările ulterioare;
- H.G. nr. 348/2004 privind exercitarea comerțului cu produse și servicii de piață în unele zone publice, modificată și completată prin HG 1334/2004 privind modificarea și completarea unor hotărâri ale Guvernului în vederea întăririi ordinii și disciplinei în piețele alimentare;
- O.G. nr. 99/2000 privind comercializarea produselor și serviciilor de piață, republicată;
- H.G. nr. 333/2003 privind aprobarea normelor metodologice de aplicare a OG 99/2000 privind comercializarea produselor și serviciilor de piață;
- Legii nr. 326/2001 a serviciilor publice de gospodărire comunală;
- Legii nr. 51/2006 privind serviciile comunitare de utilități publice, cu modificările și completările ulterioare
- Legii nr. 101/2006 a serviciului de salubritate a localităților;
- H.C.L. nr. 213/2017 privind aprobarea organigramei și a statului de funcții ale aparatului de specialitate al primarului municipiului Constanța;
- H.C.L. nr. 271/2017 privind aprobarea Regulamentului de organizare și funcționare a aparatului de specialitate al primarului municipiului Constanța.

Se instituie taxe speciale pentru înființarea și funcționarea unor servicii din cadrul Primăriei municipiului Constanța și Consiliului Local Constanța în conformitate cu regulile prevăzute mai jos:

Art. 1 Prezentul regulament stabilește cadrul juridic unitar privind etapele și modalitățile ce trebuie îndeplinite în procedura de adoptare și aplicare a taxelor speciale.

Art. 2 Prevederile prezentului regulament se aplică în toate cazurile în care autoritățile administrației publice locale hotărăsc instituirea, administrarea și gestionarea serviciilor publice locale create în interesul persoanelor fizice și juridice.

Art. 3 Având în vedere componența preponderent turistică a municipiului Constanța cât și obligația autorităților publice locale de a asigura un cadru civilizat, curat, confortabil, liniștit și sigur, se impune instituirea taxelor speciale.

Art. 4 Taxele speciale urmează a fi introduse în următoarele domenii:

1. construirea, modernizarea, exploatarea și întreținerea străzilor, drumurilor, și a spațiilor de circulație pietonală



2. amenajarea și întreținerea spațiilor verzi, a parcurilor și grădinilor publice
3. deratizarea și dezinsecția
4. organizarea și exploatarea activităților de ecarisaj
5. administrarea cimitirelor și crematoriilor
6. prestarea unor servicii legate de folosirea domeniului public,
7. înființarea, organizarea, exploatarea și întreținerea rețelelor de iluminat public stradal și a iluminatului public
8. avizarea unor activități legate de colectarea de deșuri sau materiale refolosibile
9. crearea unui mediu propice desfășurării activităților economice și siguranța cetățenilor
10. furnizarea unor informații (date) sau certificate
11. autorizarea/avizarea desfășurării unor activități
12. efectuarea/reconstituirea unor acte de stare civilă și atestări profesionale
13. promovarea turismului.

Art.5 Cuantumul taxelor speciale se stabilește anual, iar veniturile obținute din acestea se utilizează integral pentru acoperirea cheltuielilor efectuate pentru înființarea serviciilor publice locale, precum și pentru finanțarea cheltuielilor de întreținere și funcționare ale acestor servicii, precum și a cheltuielilor necesare realizării obiectivelor pentru care acestea au fost instituite.

Art.6 Serviciile publice locale din cadrul Primăriei municipiului Constanța și Consiliului Local Municipal, care funcționează în domeniile de activitate arătate la art. 4, sunt următoarele:

1. Serviciul Igienă Publică din cadrul Direcției Gestionare Servicii Publice din cadrul Primăriei municipiului Constanța

1.1 Taxa de salubritate constituie venit cu destinație specială și se instituie pentru colectarea și transportul deșeurilor menajere din pubelele populației, precum și pentru depozitarea și neutralizarea acestora la rampa ecologică Ovidiu.

Taxa de salubritate este datorată numai de persoane fizice care își au domiciliul sau reședința în municipiul Constanța.

Persoanele juridice care își desfășoară activitatea permanentă sau temporară pe teritoriul administrativ al municipiului Constanța, nu plătesc taxa de salubritate dar trebuie să aibă încheiate contracte directe cu prestatorii de servicii specializați pentru ridicarea, transportul, depozitarea și neutralizarea deșeurilor produse, precum și să contracteze și să efectueze acțiunile necesare de dezinsecție și deratizare a sediilor și punctelor de lucru ori de câte ori este necesar.

Taxa de salubritate se stabilește pe baza declarațiilor de impunere depuse de către contribuabili, în termen de 30 de zile de la data apariției oricărei modificări în ceea ce privește numărul de persoane care locuiesc în imobil.

Declararea se va face pe proprie răspundere sub sancțiunile aplicate faptei de fals în declarații.

În vederea urmăririi corectitudinii declarării numărului de persoane existente în fiecare apartament, asociațiile de proprietari au obligația să furnizeze, ori de câte ori este nevoie, informațiile necesare legate de cele menționate mai sus.



Impunerea la plata taxei de salubritate se face începând cu data de întâi a lunii următoare celei care este menționată în declarație.

Scăderea de la plata taxei de salubritate se face începând cu data de întâi a lunii următoare celei în care se face dovada că nu a mai locuit pe raza municipiului Constanța. În lipsa acestor date scăderea se va realiza începând cu data de întâi a lunii următoare celei în care se depune cererea.

Contribuabilii, persoane fizice, sunt obligați să depună declarația de impunere, chiar dacă aceștia beneficiază de reducere sau sunt scutiți la taxa de salubritate.

În caz de deces scăderea taxei de salubritate se efectuează cu data de întâi a lunii următoare apariției acestei situații și necesită depunerea copiei după certificatul de deces.

Serviciul Igienă Publică este organizat și funcționează în conformitate cu prevederile H.C.L. nr. 271/2017 privind aprobarea Regulamentului de organizare și funcționare a aparatului de specialitate al primarului municipiului Constanța.

În cazul delegării prestării serviciului, pe baza contractului de achiziție, Serviciul Igienă Publică, prin salariații proprii, monitorizează și controlează periodic activitatea prestatorului de servicii, pentru a se asigura de respectarea standardului prevăzut prin contract.

Taxa de salubritate este colectată prin intermediul Serviciului Public de Impozite, Taxe și alte Venituri ale Bugetului Local Constanța, fiind utilizată în scopul finanțării cheltuielilor generate de prestarea serviciului contractat, potrivit situațiilor de plată întocmite de prestatori în baza cantităților confirmate de inspectorii primăriei prin procesele verbale de recepție a prestațiilor, iar sumele rămase neutilizate la sfârșitul anului, se vor folosi în anul următor, cu aceeași destinație.

1.2 Taxa deșeurilor inerte constituie venit cu destinație specială și e fundamentată pe rațiuni legate de protecția mediului înconjurător și a sănătății populației municipiului Constanța, în vederea depozitării deșeurilor rezultate din activitatea de construcții/desființări imobile, în locuri special amenajate unde permanent se acționează cu utilaje pentru depozitarea acestora.

Colectarea și depozitarea separată a deșeurilor inerte se impune în egală măsură, întrucât deșeurile menajere sunt supuse unui flux tehnologic în care nu pot fi procesate materialele rezultate din construcții/demolări imobile (beton, armătură, etc.).

Taxa se achită de către persoanele fizice și juridice care solicită depozitarea deșeurilor rezultate din construcții/desființări imobile la rampa de deșeurilor inerte.

Pentru obținerea autorizației de deșeurilor inerte solicitanții persoane fizice sau juridice vor depune la Serviciul Public de Impozite, Taxe și alte Venituri ale Bugetului Local o cerere însoțită de documentele prevăzute în capitolul VI al Anexei nr. 5 al prezentei hotărâri.

Taxa deșeurilor inerte nu include contravaloarea serviciului de transport a deșeurilor inerte.

Menținerea în condiții optime a rampei de deșeurilor inerte prin lucrări de nivelare revine Serviciului Igienă Publică, care este organizat și funcționează în conformitate cu



prevederile H.C.L. nr. 271/2017 privind aprobarea Regulamentului de organizare și funcționare a aparatului de specialitate al primarului municipiului Constanța.

Taxa achitată va fi utilizată pentru întreținerea și menținerea în stare de funcționare a rampei, iar sumele rămase neutilizate la sfârșitul anului, se vor folosi în anul următor, cu aceeași destinație.

1.3 Taxa aviz colectare deșeuri industriale reciclabile constituie venit cu destinație specială și se instituie în scopul protecției mediului înconjurător și a sănătății populației municipiului Constanța, prin înlăturarea efectelor nedorite ale activității de strângere, sortare și depozitare a deșeurilor industriale reciclabile.

Taxa se achită de către toți agenții economici care desfășoară activitatea de colectare a deșeurilor industriale reciclabile, la momentul depunerii documentației pentru obținerea avizului de colectare, conform art. 7 alin. (1) din Ordonanța de urgență a Guvernului nr. 16/2001 privind gestionarea deșeurilor industriale reciclabile republicată.

Serviciul Igienă Publică funcționează conform prevederilor H.C.L. nr. 271/2017 privind aprobarea Regulamentului de organizare și funcționare a aparatului de specialitate al primarului municipiului Constanța.

Sumele rezultate din încasarea acestei taxe se folosesc pentru activități de dezinsecție-deratizare a domeniului public al municipiului Constanța, activitate ce se încredințează prin procedură de achiziție publică. Personalul Serviciului Igienă Publică urmărește executarea întocmai a prevederilor contractuale în legătură cu prestarea acestui serviciu public.

2. Serviciul Management Drumuri și Transport Public din cadrul Direcției Gestionare Servicii Publice

2.1 Taxa pentru înregistrarea vehiculelor pentru care nu există obligația înmatriculării constituie venit cu destinație specială, fiind instituită în vederea finanțării activității de înregistrare a vehiculelor care nu sunt supuse înmatriculării.

Activitatea de înregistrare a vehiculelor care nu sunt supuse înmatriculării se desfășoară în conformitate cu prevederile H.C.L. nr. 509/2003 privind înregistrarea vehiculelor pentru care nu există obligația înmatriculării, precum și cu prevederile din H.G. nr. 1391/2006 pentru aprobarea Regulamentului de aplicare a Ordonanței de urgență a Guvernului nr. 195/2002 privind circulația pe drumurile publice.

Responsabilitatea încasării taxei revine Serviciului Public de Impozite, Taxe și alte Venituri ale Bugetului Local Constanța.

Serviciul Management Drumuri și Transport Public este organizat și funcționează în conformitate cu prevederile H.C.L. nr. 271/2017 privind aprobarea Regulamentului de organizare și funcționare a aparatului de specialitate al primarului municipiului Constanța.

Serviciul se prestează în mod direct prin personalul angajat al Serviciului Management Drumuri și Transport Public din cadrul Direcției Gestionare Servicii Publice.



Taxa achitată va fi fiind utilizată pentru cheltuielile generate de întreținerea și funcționarea Serviciului Management Drumuri și Transport Public, precum și de menținerea în stare de funcționare a arterelor de circulație din municipiul Constanța, iar sumele rămase neutilizate la sfârșitul anului, se vor folosi în anul următor, cu aceeași destinație.

2.2 Taxă pentru eliberarea certificatului de înregistrare a vehiculelor pentru care nu există obligația înmatriculării constituie venit cu destinație specială, fiind instituită în vederea acoperirii costului legat de eliberarea certificatului de înregistrare a vehiculelor pentru care nu există obligația înmatriculării.

Activitatea de eliberare a certificatului de înregistrare a acestor vehicule se desfășoară în conformitate cu dispozițiile H.C.L. nr. 509/2003 privind înregistrarea vehiculelor pentru care nu există obligația înmatriculării, precum și cu prevederile din H.G. nr. 1391/2006 pentru aprobarea Regulamentului de aplicare a Ordonanței de urgență a Guvernului nr. 195/2002 privind circulația pe drumurile publice.

Taxa se achită de către persoanele fizice sau juridice cu domiciliul sau sediul fiscal pe raza municipiului Constanța, care au în proprietate vehicule supuse înregistrării conform prevederilor Ordonanței de urgență a Guvernului nr. 195/2002 privind circulația pe drumurile publice coroborat cu dispozițiile H.G. 1391/2006 privind Regulamentul de aplicare al acesteia.

Durata de valabilitate a certificatului de înregistrare este nelimitată.

Responsabilitatea încasării taxei revine Serviciului Public de Impozite, Taxe și alte Venituri ale Bugetului Local Constanța.

Responsabilitatea supravegherii activității revine Serviciului Management Drumuri și Transport Public din cadrul Direcției Gestionare Servicii Publice.

Serviciului Management Drumuri și Transport Public este organizat și funcționează în conformitate cu prevederile H.C.L. nr. 271/2017 privind aprobarea Regulamentului de organizare și funcționare a aparatului de specialitate al primarului municipiului Constanța.

Serviciul se prestează în mod direct prin personalul angajat al Serviciului Management Drumuri și Transport Public din cadrul Direcției Gestionare Servicii Publice.

Taxa achitată va fi utilizată pentru cheltuielile generate de întreținerea și funcționarea Serviciului Management Drumuri și Transport Public din cadrul Direcției Gestionare Servicii Publice, precum și de menținerea în stare de funcționare a arterelor de circulație din municipiul Constanța, iar sumele rămase neutilizate la sfârșitul anului, se vor folosi în anul următor, cu aceeași destinație.

2.3 Taxă pentru eliberarea avizului cap de linie/puncte îmbarcare, debarcare și a avizului de traseu/licenței de traseu prin curse regulate speciale constituie venit cu destinație specială, fiind conformă cu prevederile Anexei nr. 6 din H.C.L. nr. 44/2004 privind serviciile regulate de transport local de călători și instituită în vederea menținerii în stare de funcționare a rețelei stradale de pe domeniul public al Municipiului Constanța.



Taxa se achită anual de către toți operatorii de transport, persoane fizice și juridice, care execută servicii de transport local, județean, interjudețean sau special de călători pe raza administrativă a municipiului Constanța.

Sunt exceptați de la plata taxei pentru eliberarea avizului de traseu/licenței de traseu prin curse regulate speciale, operatorii de transport care efectuează serviciul de transport special de călători în folosul diferitelor ministere, pentru aceste rute de transport special, precum și operatorii care efectuează serviciul de transport pe traseele de tranzit (Bd. I.C. Brătianu de la intrarea în municipiul Constanța până la intersecția cu str. Pasajului; str. Pasajului de la intersecția cu bd. I.C. Brătianu până la intersecția cu bd. Aurel Vlaicu); bd. Aurel Vlaicu de la intersecția cu str. Pasajului până la intersecția cu DN 3C (sens giratoriu Real 2).

Avizul eliberat este valabil pe o durată de un an de la data eliberării.

Stabilirea taxei și folosirea fondurilor încasate cu acest titlu revine Serviciului Management Drumuri și Transport Public din cadrul Direcției Gestionare Servicii Publice.

Serviciului Management Drumuri și Transport Public este organizat și funcționează în conformitate cu prevederile H.C.L. nr. 271/2017 privind aprobarea Regulamentului de organizare și funcționare a aparatului de specialitate al primarului municipiului Constanța.

Serviciul se prestează în mod direct prin personalul angajat al Serviciului Management Drumuri și Transport Public.

Responsabilitatea încasării taxei revine Serviciului Public de Impozite, Taxe și alte Venituri ale Bugetului Local.

Taxa achitată va fi utilizată pentru cheltuielile generate de întreținerea și funcționarea Serviciului Management Drumuri și Transport Public, precum și de menținerea în stare de funcționare a arterelor de circulație din municipiul Constanța, iar sumele rămase neutilizate la sfârșitul anului, se vor folosi în anul următor, cu aceeași destinație.

2.4 Taxe pentru transport persoane sau bunuri în regim taxi constituie venit cu destinație specială, fiind instituită în vederea finanțării activității Serviciului Management Drumuri și Transport Public, respectiv pentru desfășurarea de către acesta a următoarelor activități:

- eliberare autorizație transport persoane sau bunuri în regim taxi;
- eliberare și vizare anuală a autorizației taxi.

Aceste activități se desfășoară în conformitate cu prevederile H.C.L. nr. 464/2003 privind transportul de persoane sau bunuri în regim de taxi, cu modificările și completările ulterioare.

Responsabilitatea încasării taxei revine Serviciului Public de Impozite, Taxe și alte Venituri ale Bugetului Local.

Achitarea contravalorii acestor taxe de către solicitanții care urmează a desfășura activitate de transport bunuri în regim taxi nu îi exonerează pe aceștia de la obligația plății taxei pentru folosirea tramei stradale.



Responsabilitatea supravegherii activității revine Serviciului Management Drumuri și Transport Public.

Serviciului Management Drumuri și Transport Public este organizat și funcționează în conformitate cu prevederile H.C.L. nr. 271/2017 privind aprobarea Regulamentului de organizare și funcționare a aparatului de specialitate al primarului municipiului Constanța.

Serviciul se prestează în mod direct prin personalul angajat al Serviciului Management Drumuri și Transport Public în ceea ce privește autorizarea solicitanților, iar prestarea activității de amenajare a spațiilor destinate staționării taximetrelor și inscripționarea exterioară a autovehiculelor se face prin delegare pe bază de licitație publică.

Taxa achitată va fi utilizată pentru cheltuielile generate de întreținerea și funcționarea Serviciului Management Drumuri și Transport Public, precum și pentru amenajarea și întreținerea locurilor de așteptare (stații taxi), completarea și refacerea sistemului de semnalizare rutieră (marcaje, indicatoare rutiere și lucrări de semaforizare), precum și pentru lucrări de întreținere a rețelei stradale, iar sumele rămase neutilizate la sfârșitul anului, se vor folosi în anul următor, cu aceeași destinație.

3. Compartiment Organizare Evenimente din cadrul Direcției Organizare Evenimente Culturale, Sportive și Sociale

3.1 Taxa de promovare a turismului în Stațiunea Mamaia și Sat Vacanță constituie venit cu destinație specială fiind instituită din rațiuni de creștere a gradului de atractivitate al Stațiunii Mamaia și Sat Vacanță fiind utilizată pentru finanțarea activităților de promovare și punere în valoare a patrimoniului turistic.

Astfel, Compartiment Organizare Evenimente din cadrul Direcția Organizare Evenimente Culturale, Sportive și Sociale organizează spectacole, manifestări și concursuri în stațiune, va realiza programe de promovare și direcționare a destinației turistice către stațiunea Mamaia și Sat Vacanță pentru promovarea stațiunii Mamaia și Sat Vacanță ca destinație turistică la nivel național și internațional și de creștere a gradului de expunere a Satului de Vacanță în rândul obiectivelor turistice.

Taxa este încasată de la operatorii economici, persoane fizice autorizate, întreprinderi individuale, întreprinderi familiale și persoane juridice, care își desfășoară activitatea în Sat Vacanță și stațiunea Mamaia, cuantumului acesteia fiind cel prevăzut în Anexa nr. 5 capitolul V.

Compartiment Organizare Evenimente este organizat și funcționează în conformitate cu H.C.L. nr. 271/2017 privind aprobarea Regulamentului de organizare și funcționare a aparatului de specialitate al primarului municipiului Constanța.

Sumele încasate cu titlu de taxă de promovare a turismului în stațiunea Mamaia și Sat Vacanță, vor fi utilizate exclusiv pentru finanțarea activităților destinate promovării Stațiunii Mamaia și a Satului de Vacanță.

Sumele rămase neutilizate la sfârșitul anului se vor folosi în anul următor, cu aceeași destinație.



4. Serviciul Cadastru din cadrul Direcției Patrimoniu și Cadastru

4.1 Taxa privind intabularea dreptului de folosință asupra terenului conform Legii nr. 7/1996 constituie venit cu destinație specială, fiind instituită pentru verificarea documentației depuse de către solicitant și emiterea acordului privind intabularea dreptului de proprietate al municipiului Constanța pentru imobilele aflate în proprietatea publică sau privată a municipiului Constanța.

Taxa se instituie în sarcina tuturor persoanelor fizice și juridice care solicită acordul autorității locale privind intabularea dreptului de proprietate.

Taxa se achită la ridicarea documentului prin care se emite acordul de intabulare. Acordul se emite în baza unei documentații depuse de către solicitant, respectiv:

1. cerere;
2. copie acte de proprietate;
3. planuri de situație executate de persoane fizice/juridice autorizate în domeniul cadastrului, geodeziei și cartografiei;
4. certificat de atestare fiscală emis de autoritatea publică locală;
5. proces verbal de vecinătate.

Serviciul Cadastru este organizat și funcționează în conformitate cu prevederile H.C.L. nr. 271/2017 privind aprobarea Regulamentului de organizare și funcționare a aparatului de specialitate al primarului municipiului Constanța.

Prestarea activității se face prin intermediul personalului propriu.

Taxa achitată va fi utilizată pentru acoperirea cheltuielilor de funcționare a Serviciului Cadastru, respectiv plata drepturilor salariale, achiziționare de tehnică de calcul, precum și articole birotică în vederea întreținerii și actualizării arhivei cadastrale a Direcției Patrimoniu.

Această arhivă constituie baza verificării situației juridice a imobilului, verificare obligatorie înainte de emiterea acordului pentru intabularea dreptului de proprietate. Sumele rămase neutilizate la sfârșitul anului, se vor folosi în anul următor, cu aceeași destinație.

5. Serviciul Autorizare Operatori Economici din cadrul Direcția Autorizare și Sprijin Operatori Economici

5.1. Taxă eliberare aviz program de funcționare precum și viza anuală a acestuia pentru unitățile ce desfășoară activități de comercializare a produselor și serviciilor de piață care nu se regăsesc în codurile CAEN 5610 (corespondent cod CAEN 5530), 5630 (corespondent cod CAEN 5540) constituie venit cu destinație specială, fiind instituită potrivit prevederilor art. 486 din Legea nr. 227/2015 privind Codul Fiscal, precum și a prevederilor O.G. nr. 21/1992 privind protecția consumatorului, republicată, O.G. nr. 99/2000 privind comercializarea produselor și serviciilor de piață, republicată, H.G. nr. 333/2003 privind Normele metodologice de aplicare a prevederilor O.G. nr. 99/2000 privind comercializarea produselor și serviciilor de piață, cât și a prevederilor H.G. nr. 348/2004 privind exercitarea comerțului cu produse și servicii de piață în unele zone publice.



Domeniul de activitate pentru care se instituie taxa îl reprezintă exercitarea activităților comerciale în zone publice, în structuri de vânzare cu sediu fix sau ambulant, permanent sau după caz, sezonier, de către agenți economici, în condițiile prevederilor legale și a H.C.L. nr. 371/2016.

Taxa trebuie achitată de către operatorii economici care desfășoară activități comerciale și prestări servicii în municipiul Constanța.

Responsabilitatea încasării taxei revine Serviciului Public de Impozite, Taxe și alte Venituri ale Bugetului Local.

Operatorul economic este considerat autorizat în momentul eliberării avizului program de funcționare.

Serviciul Autorizare Agenți Economici este organizat și funcționează în conformitate cu prevederile H.C.L. nr. 271/2017 privind aprobarea Regulamentului de organizare și funcționare a aparatului de specialitate al primarului municipiului Constanța.

Activitatea de avizare de realizează de către personalul din cadrul Serviciului Autorizare Operatori Economici, conform prevederilor H.C.L. nr. 371/2016 pentru aprobarea Regulamentului privind organizarea și desfășurarea activităților comerciale și a serviciilor de piață în municipiul Constanța.

Taxa achitată este utilizată parțial pentru cheltuielile generate de întreținerea și funcționarea Serviciului Autorizare Operatori Economici. Având în vedere necesitatea creării unui cadru propice desfășurării activităților economice, o parte din veniturile obținute din încasarea respectivei taxe vor fi folosite pentru reabilitarea, întreținerea și menținerea iluminatului public, serviciu prestat de către Serviciul Drumuri și Iluminat Public din cadrul Direcției Gestionare Servicii Publice, activitate care se realizează prin delegare.

Sumele rămase neutilizate la sfârșitul anului, se vor folosi în anul următor, cu aceeași destinație.

6. Serviciul Stare Civilă din cadrul Direcției Locale de Evidență Persoane

6.1 Taxa pentru oficierea căsătoriei în zilele nelucrătoare (sâmbătă, duminică și sărbători legale) constituie venit cu destinație specială, fiind instituită în vederea acoperirii cheltuielilor de organizare și funcționare a Serviciului Stare Civilă.

Taxa pentru oficierea căsătoriei în zile nelucrătoare și sărbători legale se achită cu anticipație, la data depunerii documentației la Starea Civilă, cu cel puțin 10 zile înaintea oficierei.

Activitatea de stare civilă se desfășoară în baza prevederilor Legii nr. 119/1996 cu privire la actele de stare civilă, modificată și completată și a prevederilor Codului civil.

Serviciul de oficiere a căsătoriei în zilele nelucrătoare se realizează prin intermediul personalului propriu.

Responsabilitatea încasării taxei revine Serviciului Public de Impozite, Taxe și alte Venituri ale Bugetului Local.



Taxa achitată va fi utilizată pentru acoperirea cheltuielilor de întreținere și funcționare a Serviciului Stare Civilă, respectiv pentru acoperirea necesarului de formulare cu regim special (registre de naștere, căsătorie și decese), cerneală specială, tipizate, rechizite, plata orelor suplimentare pentru funcționarii din cadrul serviciului, iar sumele rămase neutilizate la sfârșitul anului, se vor folosi în anul următor, cu aceeași destinație.

6.2 Taxa pentru încheierea căsătoriei înainte de expirarea termenului de 10 zile stabilit prin lege constituie venit cu destinație specială, fiind instituită în vederea acoperirii cheltuielilor de organizare și funcționare a Serviciului Stare Civilă.

Taxa pentru oficierea căsătoriei în regim preferențial se achită cu anticipație, la data depunerii documentației la Starea Civilă, cu cel puțin 10 zile înaintea oficierei.

Activitatea de stare civilă se desfășoară în baza prevederilor Legii nr. 119/1996 cu privire la actele de stare civilă, modificată și completată și a prevederilor Codului civil.

Serviciul de oficiere a căsătoriei în regim preferențial se realizează prin intermediul personalului propriu.

Responsabilitatea încasării taxei revine Serviciului Public de Impozite, Taxe și alte Venituri ale Bugetului Local.

Taxa achitată va fi utilizată pentru acoperirea cheltuielilor de întreținere și funcționare a Serviciului Stare Civilă, respectiv pentru acoperirea necesarului de formulare cu regim special (registre de naștere, căsătorie și decese), cerneală specială, tipizate, rechizite, plata orelor suplimentare pentru funcționarii din cadrul serviciului, iar sumele rămase neutilizate la sfârșitul anului, se vor folosi în anul următor, cu aceeași destinație.

6.3 Taxa pentru oficierea căsătoriei în alt loc decât sediul Serviciului Stare Civilă constituie venit cu destinație specială, fiind instituită în vederea acoperirii cheltuielilor de organizare și funcționare a Serviciului Stare Civilă.

Taxa pentru oficierea căsătoriei în alt loc decât sediul Serviciului Stare Civilă se achită la momentul solicitării.

Taxa este datorată de persoanele fizice care solicită oficierea căsătoriei în alt loc decât sediul Serviciului Stare Civilă cu excepția următoarelor categorii de persoane:

- a) persoanele cu handicap fizic grav sau accentuat nedepasabile;
- b) persoanele aflate în executarea pedepselor privative de libertate.

În vederea aprobării exceptării de la plata taxei persoanele prevăzute la lit. a) vor depune ca documente justificative certificatul de încadreare în grad și tip de handicap, precum și un document de la medicul de familie în care să se descrie cauza imposibilității de deplasare.

Pentru persoanele prevăzute la lit. b) este necesară aprobarea comandantului centrului de detenție.

Activitatea de stare civilă se desfășoară în baza prevederilor Legii nr. 119/1996 cu privire la actele de stare civilă, modificată și completată și a prevederilor Codului civil.

Responsabilitatea încasării taxei revine Serviciului Public de Impozite, Taxe și alte Venituri ale Bugetului Local.



Taxa achitată va fi utilizată pentru acoperirea cheltuielilor de întreținere și funcționare ale Serviciului Stare Civilă, respectiv achiziționarea de tehnică de calcul, echipamente, birotică și consumabile, iar sumele rămase neutilizate la sfârșitul anului, se vor folosi în anul următor, cu aceeași destinație.

6.4 Taxa pentru trimiterea dosarului de transcriere la DPJEP în regim de urgență (în 3 zile de la data înregistrării cererii) constituie venit cu destinație specială, fiind instituită în vederea acoperirii cheltuielilor de organizare și funcționare a Serviciului Stare Civilă.

Taxa se achită de către persoanele care solicită transcrierea actelor de stare civilă ale cetățenilor români încheiate în străinătate în regim preferențial. În acest sens, dosarul de transcriere va fi înaintat către Direcția Publică Județeană de Evidență a Persoanelor în maxim 3 zile de la data înregistrării cererii, termen în care vor fi efectuate verificările necesare stabilite prevederilor legale.

Taxa pentru transmiterea dosarului de transcriere la DPJEP în regim preferențial se achită cu anticipație la data depunerii documentației la Serviciul Starea Civilă.

Responsabilitatea încasării taxei revine Serviciului Public de Impozite, Taxe și alte Venituri ale Bugetului Local.

Activitatea de stare civilă se desfășoară în baza prevederilor Legii nr. 119/1996 cu privire la actele de stare civilă, actualizată și completată cu prevederile Codului civil și HG 64/2011.

Taxa achitată va fi utilizată pentru acoperirea cheltuielilor de întreținere și funcționare a Serviciului Stare Civilă, respectiv pentru achiziționarea de tehnică de calcul, echipamente de birotică și consumabile, iar sumele rămase neutilizate la sfârșitul anului se vor folosi în anul următor, cu aceeași destinație.

Prevederile prezentei se completează cu dispozițiile legale în vigoare.

7. Serviciul Gestionare Cimitire din cadrul Direcției Gestionare Servicii Publice

7.1 Taxă întreținere cimitire constituie venit cu destinație specială, fiind instituită pentru asigurarea întreținerii cimitirelor, menținerea curățeniei și pazei cimitirelor situate în municipiul Constanța.

Taxa urmează a fi achitată doar de către beneficiarii contractelor de concesiune a locurilor de veci, sau urmașii acestora.

Taxa de concesiune locuri de veci este stabilită diferențiat pe categorii de cimitire și durata de concesiune.

Serviciul Gestionare Cimitire este organizat și funcționează în conformitate cu prevederile H.C.L. nr. 271/2017 privind aprobarea Regulamentului de organizare și funcționare a aparatului de specialitate al primarului municipiului Constanța.

Activitatea de întreținere a cimitirelor se efectuează de către prestatori, angajații Serviciului Gestionare Cimitire urmând a verifica și recepționa lucrările efectuate de către aceștia.



Taxa achitată va fi utilizată pentru acoperirea cheltuielilor de întreținere și modernizare a cimitirelor, iar sumele rămase neutilizate la sfârșitul anului se vor folosi în anul următor, cu aceeași destinație.

7.2 Taxă aviz construcție funerară constituie venit cu destinație specială, fiind instituită pentru asigurarea cheltuielilor de întreținere și funcționare a Serviciului Gestionare Cimitire.

Taxa urmează a fi achitată de către solicitantul avizului.

Serviciul Gestionare Cimitire este organizat și funcționează în conformitate cu prevederile H.C.L. nr. 271/2017 privind aprobarea Regulamentului de organizare și funcționare a aparatului de specialitate al primarului municipiului Constanța.

Taxa achitată va fi utilizată pentru acoperirea cheltuielilor de întreținere și modernizare a cimitirelor, iar sumele rămase neutilizate la sfârșitul anului se vor folosi în anul următor, cu aceeași destinație.

Taxa achitată va fi utilizată pentru acoperirea cheltuielilor generate de prestarea serviciului de pază, iar sumele rămase neutilizate la sfârșitul anului, se vor folosi în anul următor, cu aceeași destinație.

8. Serviciului de Sprijinire și Îndrumare a Asociațiilor de Proprietari din cadrul Direcției Administrație Publică Locală

8.1 Taxa pentru eliberarea atestatului persoanelor fizice care susțin examenul de atestare pentru funcția de administrator de imobile constituie venit cu destinație specială, fiind instituită în domeniul administrării imobilelor constituite în asociații de proprietari. În conformitate cu prevederile H.G. nr. 400/2003 pentru aprobarea Normelor metodologice privind organizarea și funcționarea asociațiilor de proprietari, cu modificările și completările ulterioare taxa este încasată în vederea prestării de către Comisia de evaluare din cadrul Serviciului de Sprijinire și Îndrumare Asociații de Proprietari a activității de evaluare și eliberare a atestatului pentru persoanele fizice, susțin examenul de atestare pentru funcția de administrator de condominiu.

Taxa se achită de către toate persoanele fizice care promovează examenul de atestare, după afișarea rezultatelor examenului.

Serviciul se prestează direct de către Comisia de atestare constituită prin hotărâre de Consiliu Local.

Serviciul de Sprijinire și Îndrumare Asociații de Proprietari este organizat și funcționează în conformitate cu prevederile H.C.L. nr. 253/2012 privind aprobarea Regulamentului de organizare și funcționare al aparatului de specialitate al primarului municipiului Constanța.

Taxa achitată va fi utilizată pentru acoperirea cheltuielilor de menținere în parametri optimi a sistemului informatic și asigurarea consumabilelor pentru acestea, iar sumele rămase neutilizate la sfârșitul anului se vor folosi în anul următor, cu aceeași destinație.



Art. 7 Pentru prestarea activităților constând în căutare acte în arhivă, eliberare copii din arhivă, eliberare acte în regim de urgență, multiplicare acte (fotocopiere) și a certificatului de stare materială se instituie taxe speciale aferente, în vedere acoperirii cheltuielilor generate de aceste activități.

Taxele instituite sunt în același quantum pentru toate serviciile din cadrul Primăriei municipiului Constanța și Serviciul Public de Impozite, Taxe și alte Venituri ale Bugetului Local Constanța.

Sumele colectate sunt folosite pentru achiziționarea arhivei electronice, precum și pentru acoperirea cheltuielilor ce se efectuează pentru menținerea la parametrii optimi a sistemului informatic și asigurarea consumabilelor.

Art. 8 Prevederile prezentului Regulament se completează cu dispozițiile legale în vigoare.



ZONAREA STAȚIUNII MAMAIA ȘI SAT VACANȚĂ PENTRU TAXA DE PROMOVARE

ZONA 1

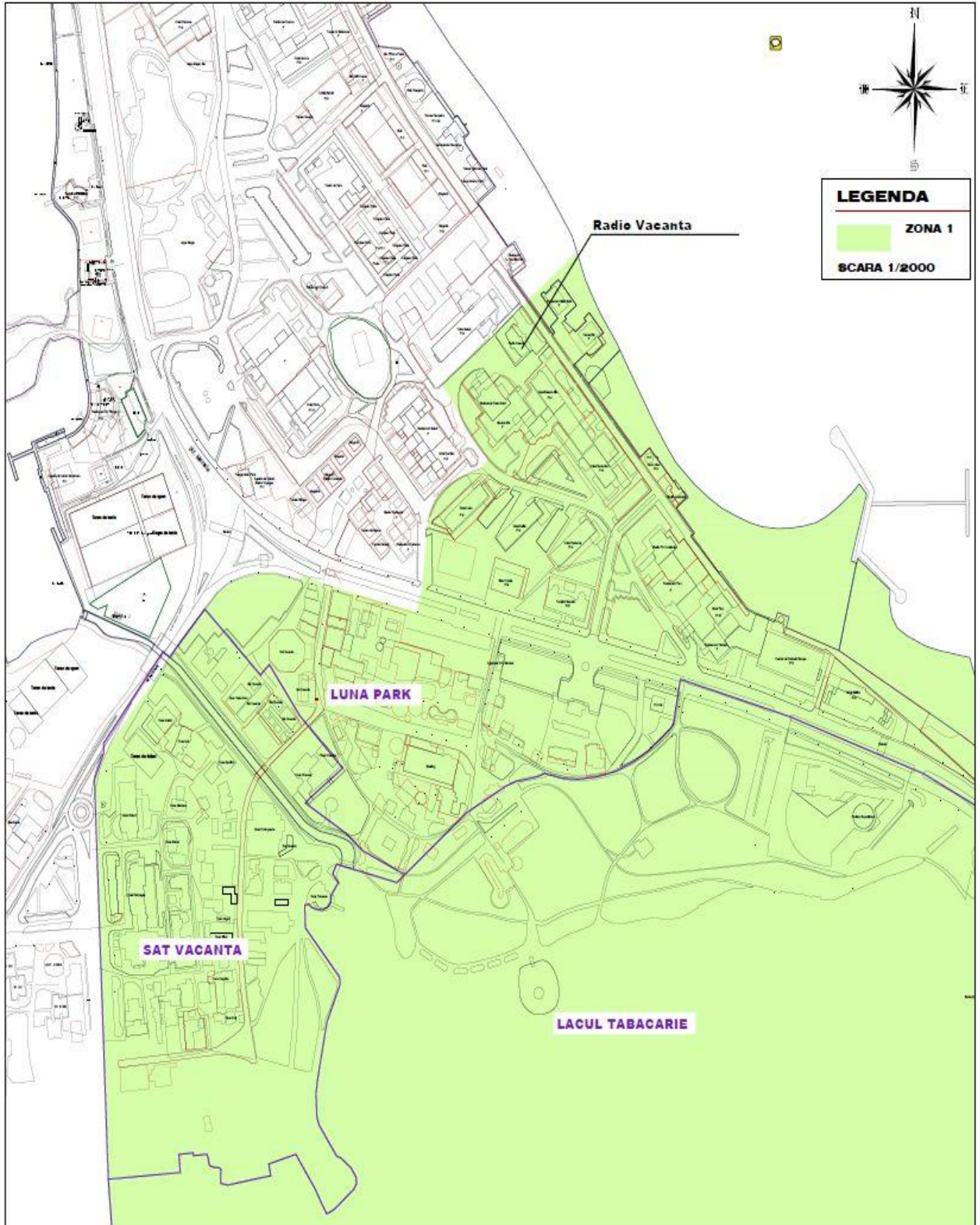

ZONA 2

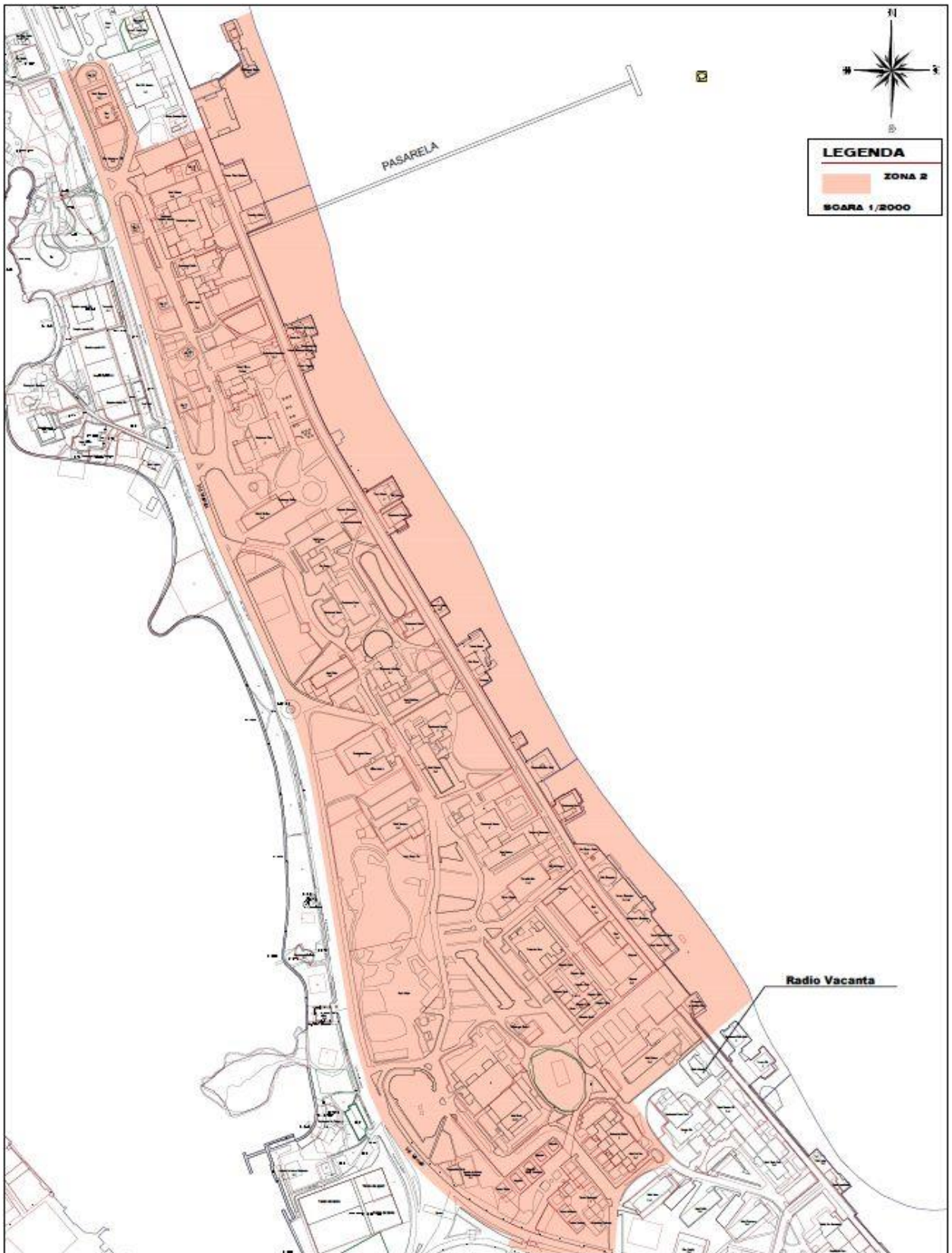

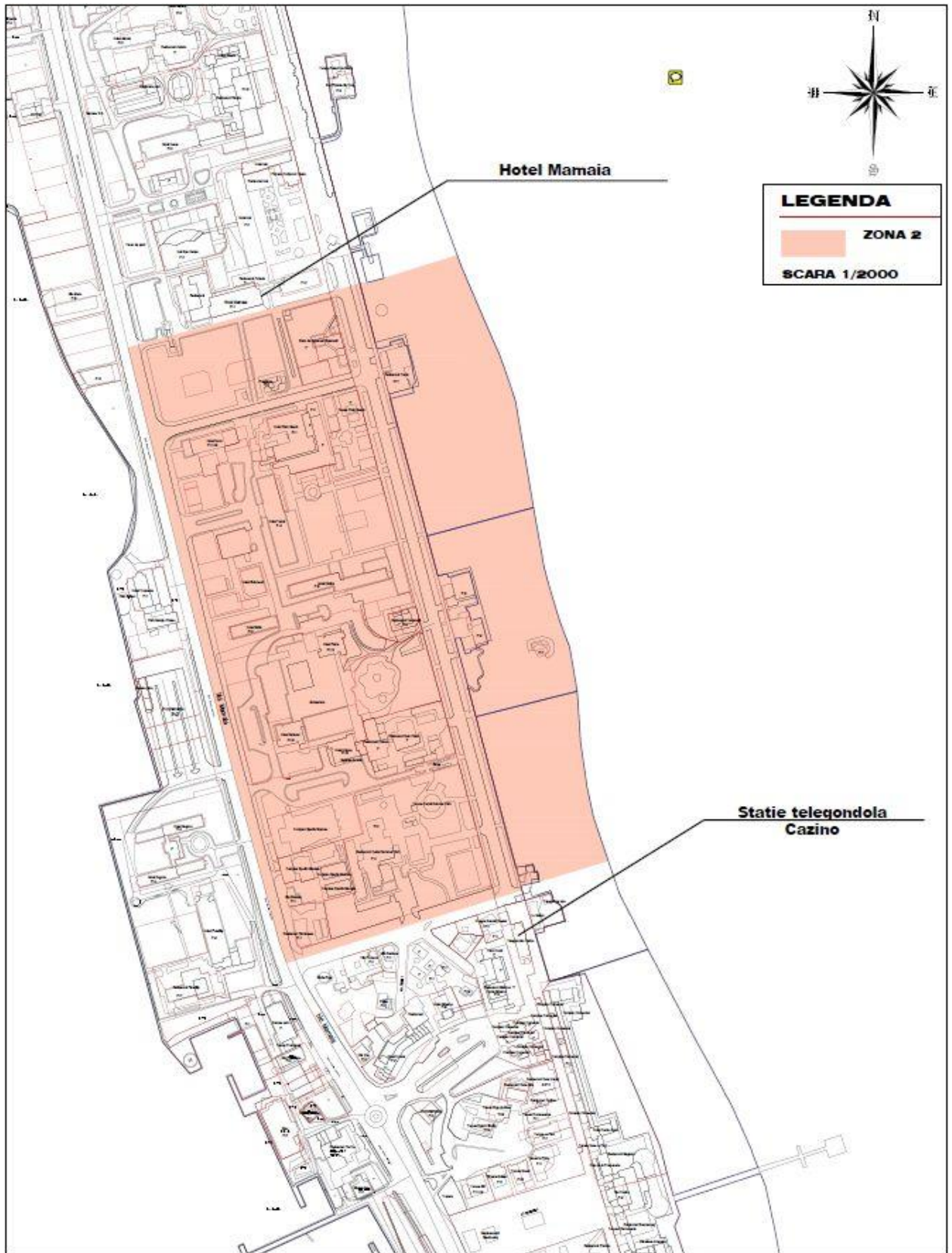

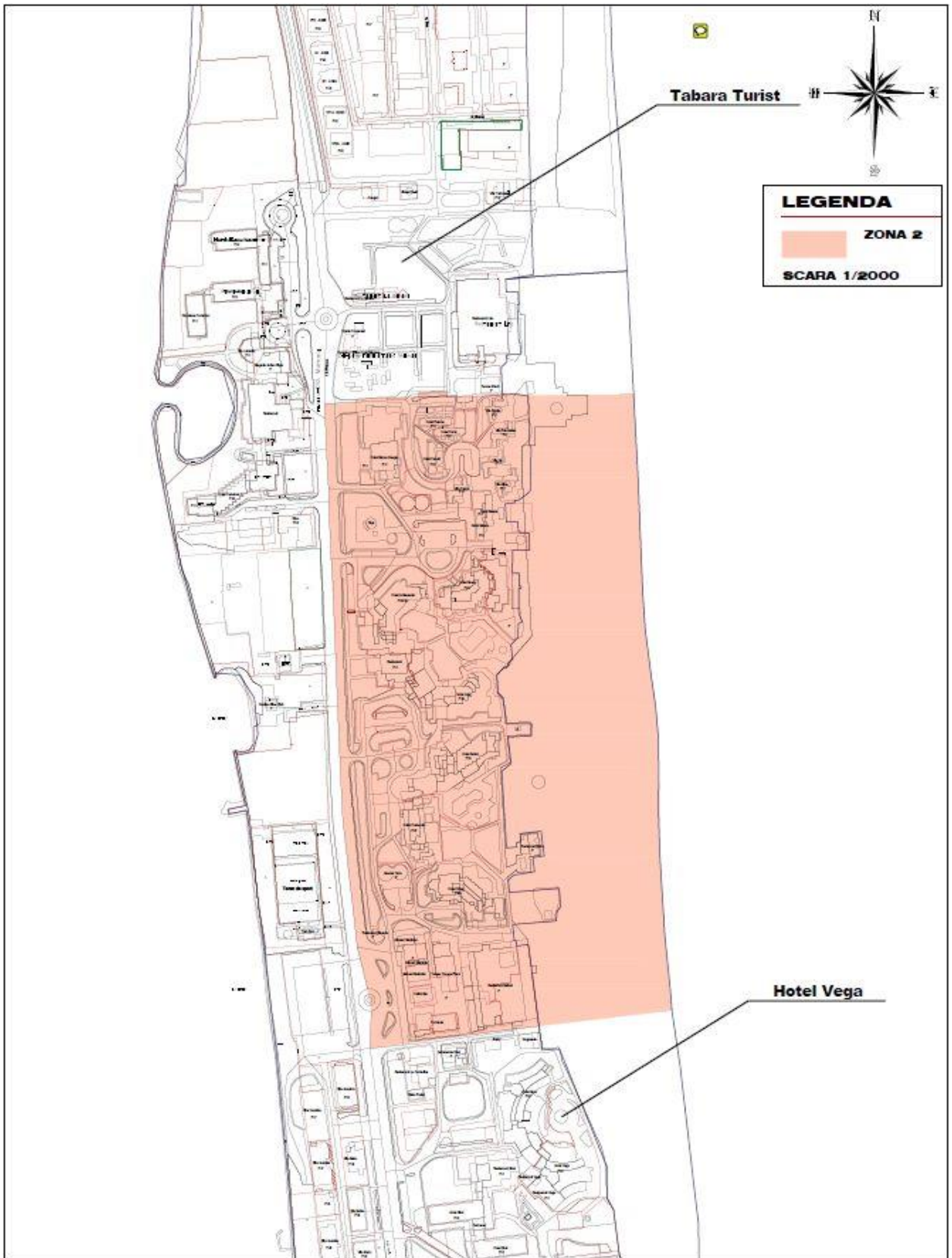

ZONA 3

