

HOTARAREA Nr. 323

**Privind aprobarea preluarii in administrarea Consiliului Judetean Constanta a unui imobil –teren in vederea impaduririi si transmiterea acestuia in administrarea Regiei Autonome Judetene de Drumuri si Poduri Constanta**

Vazand:

- Expunerea de motive a Vicepresedintelui Consiliului Judetean Constanta, Daries Gheorghe Cristian;
- Raportul Directiei Generale Economico-Financiare;
- Raportul Comisiei de studii, prognoze economico-sociale, buget finante si administrarea domeniului public si privat al judetului;
- Raportul Comisiei de urbanism, amenajarea teritoriului, monumentelor, protejarea acestora si protectia mediului inconjurator;
- Raportul Comisiei pentru administratie publica, juridica, apararea ordinii publice, sanatate si protectie sociala;
- Hotararea nr. 141/22.12.2011 emisa de Consiliul Local al municipiului Medgidia privind darea in administrarea Consiliului Judetean Constanta a suprafetei de 48,15 ha in vederea impaduririi;

In conformitate cu prevederile art. 12 alin. 1 si 2 din Legea nr. 213/1998 privind proprietatea publica si regimul juridic al acesteia;

In temeiul prevederilor art. 91 alin.(1) litera "b" si "c", alin. (3) litera "d" si art. 97 din Legea nr. 215/2001 privind administratia publica locala, republicata, cu modificarile si completarile ulterioare,

**HOTARASTE:**

**Art. 1** Se aproba preluarea in administrarea Consiliului Judetean Constanta a suprafetei de 48,15 ha, teren NR1125/3/3-3,57 ha, NR 1125/3/2-7,75 ha, NR 1125/3/1-5,55 ha, NR 1124/1-6,18 ha, NR 1124/2- 2,30 ha, NP 1161-1,80 ha, NP 1137-21 ha situat in extravilanul municipiului Medgidia in vederea realizarii obiectivelor impuse de "Programul de imbunatatire a calitatii mediului prin impadurirea terenurilor agricole degradate si Programul de impadurire pentru prevenirea riscului desertificarii in judetul Constanta".

**Art. 2** Administrarea se face pe o perioada de cinci ani.

**Art. 3** Preluarea terenului mentionat la art.1 se va face prin protocol de predare – primire incheiat intre Consiliul Judetean Constanta si Consiliul Local al municipiului Medgidia in termen de 30 de zile de la data adoptarii prezentei.

**Art. 4** Terenul prevazut la art.1 va fi predat prin protocol catre Regia Autonoma Judeteana de Drumuri si Poduri Constanta in vederea realizarii obiectivelor impuse de "Programul de imbunatatire a calitatii mediului prin impadurirea terenurilor agricole degradate si Programul de impadurire pentru prevenirea riscului desertificarii in judetul Constanta".

**Art. 5** Directia Generala de Administratie Publica si Juridica va transmite prezenta hotarare persoanelor interesate in vederea ducerii la indeplinire.

Prezenta hotarare a fost adoptata cu 33 voturi pentru, ..... voturi impotriva si ..... abtineri.

Constanta.....14.08.2012

**PRESEDINTE,**  
CONSTANTINESCU Nicușor Daniel

**Contrasemnareza,**  
SECRETAR AL JUDETELUI

**BELU Mariana**

**CONSILIUL JUDETEAN CONSTANTA  
CABINET VICEPRESEDINTE**

**EXPUNERE DE MOTIVE**

**Privind aprobarea preluarii in administrarea Consiliului Judetean Constanta a unui imobil  
- teren in vederea impaduririi si transmiterea acestuia in administrarea Regiei Autonome  
Judetene de Drumuri si Poduri Constanta**

In conformitate cu art. 12 alin. 1 si 2 din Legea nr. 213/1998 privind proprietatea publica si regimul juridic "Bunurile din domeniul public pot fi date, dupa caz, in administrarea autoritatilor administratiei publice si locale, a altor institutii publice de interes national, judetean si local".

Programul de imbunatarire a calitatii mediului prin impadurirea terenurilor agricole degradate si Programul de impadurire pentru prevenirea riscului desertificarii in judetul Constanta, au fost aprobate prin Hotararile Consiliului Judetean nr. 310/25.09.2009 si 402/18.12.2009.

Programele constituie o preocupare a autoritatilor publice judetene in vederea redresarii conditiilor de mediu prin actiuni specifice de reconstructie ecologica sau ameliorare a acesteia.

Ideea de baza promovata este aceea a conexiunii dintre conditiile de mediu si activitatea agroindustriala desfasurata in vecinatate, prin crearea unui echilibru sanatos intre managementul agroindustrial si ecologie, cu beneficii pe termen lung aduse elementelor de mediu.

In vederea realizarii obiectivelor impuse de "Programul de imbunatarire a calitatii mediului prin impadurirea terenurilor agricole degradate si Programul de impadurire pentru prevenirea riscului desertificarii in judetul Constanta", Consiliul Local al municipiului Medgidia a emis o hotarare privind darea in administrarea Consiliului Judetean Constanta a suprafetei de 48,15 ha teren in vederea impaduririi.

Avand in vedere faptul ca Regia Autonoma Judeteana de Drumuri si Poduri Constanta, ca unitate de interes public, are ca activitate administrarea retelei de drumuri din patrimoniul judetului Constanta si a unitatilor administrative-teritoriale locale, aceasta poate asigura executia Programului de impadurire pentru prevenirea riscului desertificarii in judetul Constanta.

Supunem atentiei Consiliului Judetean Constanta imputernicirea Presedintelui Consiliului Judetean Constanta sa preia, in numele si pentru Consiliul Judetean Constanta, orice suprafete de teren, in proprietate, in administrare, concesiune, inchiriere, comodat de la autoritatile locale din judetul Constanta, persoane fizice, persoane juridice, institutii, in vederea realizarii Programului de impadurire pentru prevenirea riscului desertificarii in judetul Constanta.

Tinand cont de cele sus mentionate, supun dezbaterii si aprobarii Plenului Consiliului Judetean Constanta Proiectul de Hotarare alaturat.

**VICEPRESEDINTE,  
DARIE GHEORGHE CRISTIAN**

**RAPORT**

**Privind aprobarea preluarii in administrarea Consiliului Judetean Constanta a unui imobil  
- teren in vederea impaduririi si transmiterea acestuia in administrarea Regiei Autonome  
Judetene de Drumuri si Poduri Constanta**

In conformitate cu art. 12 alin. 1 si 2 din Legea nr. 213/1998 privind proprietatea publica si regimul juridic "Bunurile din domeniul public pot fi date, dupa caz, in administrarea autoritatilor administratiiei publice si locale, a altor institutii publice de interes national, judetean si local.

In vederea realizarii obiectivelor impuse de "Programul de imbunatarire a calitatii mediului prin impadurirea terenurilor agricole degradate si Programul de impadurire pentru prevenirea riscului desertificarii in judetul Constanta", Consiliul Local al municipiului Medgidia a emis o hotarare privind darea in administrarea Consiliului Judetean Constanta a suprafetei de 48,15 ha teren in vederea impaduririi.

Ideea de baza promovata este aceea a conexiunii dintre conditiile de mediu si activitatea agroindustriala desfasurata in vecinatate, prin crearea unui echilibru sanatos intre managementul agroindustrial si ecologie, cu beneficii pe termen lung aduse elementelor de mediu.

Avand in vedere faptul ca Regia Autonoma Judeteana de Drumuri si Poduri Constanta, ca unitate de interes public, are ca activitate administrarea retelei de drumuri din patrimoniul judetului Constanta si a unitatilor administrative-teritoriale locale, aceasta poate asigura executia Programului de impadurire pentru prevenirea riscului desertificarii in judetul Constanta.

In consecinta Proiectul de hotarare poate fi supus analizei si aprobarii in Planul Consiliului Judetean.

**DIRECTOR,**

**Sef Serviciu, /**

## **RAPORT**

Comisia de specialitate pentru studii, prognoze economico-sociale, buget-finante si administrarea domeniului public si privat al judetului, intrunita astazi *16.02.2012*, a analizat Expunerea de motive a Vicepresedintelui Consiliului Judetean Darie Gheorghe Cristian si Raportul Directiei Generale Economico-Financiare, la proiectul de hotarare privind aprobarea preluarii in admnistrarea Consiliului Judetean Constanta a unui imobil- teren in vederea impaduririi si transmiterea acestuia in administrarea Regiei Autonome Judetene de Drumuri si Poduri Constanta.

Comisia avizeaza favorabil proiectul de hotarare privind aprobarea preluarii in administrarea Consiliului Judetean Constanta a unui imobil-teren in vederea impaduririi.

**PRESEDINTE,**

**RAPORT**

Comisia de specialitate de urbanism, amenajarea teritoriului, monumentelor, protectia acestora si protectia mediului inconjurator intrunita astazi *16.08.2012*, a analizat Expunerea de motive a Vicepresedintelui Consiliului Judetean Constanta Darie Gheorghe Cristian si Raportul Directiei Generale Economico-Financiare, la proiectul de hotarare privind aprobarea preluarii in administrarea Consiliului Judetean Constanta a unui imobil-teren in vederea impaduririi si transmiterea acestuia in administrarea Regiei Judetene de Drumuri si Poduri Constanta.

Comisia avizeaza favorabil proiectul de hotarare privind aprobarea preluarii in administrarea Consiliului Judetean Constanta a unui imobil-teren in vederea impaduririi.

**PRESEDINTE,**



## **RAPORT**

Comisia pentru administratie publica, juridica, apararea ordinii publice, sanatate si protectie sociala intrunita astazi ~~16.08.2012~~, a analizat Expunerea de motive a Vicepresedintelui Consiliului Judetean Constanta Darie Gheorghe Cristian si Raportul Directiei Generale Economico-Financiare, la proiectul de hotarare privind aprobarea preluarii in administrarea Consiliului Judetean Constanta a unui imobil-teren in vederea impaduririi si transmiterea acestuia in administrarea Regiei Judetene de Drumuri si Poduri Constanta.

Comisia avizeaza favorabil proiectul de hotarare privind aprobarea preluarii in administrarea Consiliului Judetean Constanta a unui imobil-teren in vederea impaduririi.

**PRESEDINTE,**

ROMANIA  
JUDEȚUL CONSTANȚA  
MUNICIPIUL MEDGIDIA  
CONSILIUL LOCAL



### HOTĂRĂREA nr. 141 / 22 decembrie 2011

privind: darea în administrare a unor suprafețe de teren extravilan., domeniul public al Municipiului Medgidia, județ CONSTANȚA către Consiliul Județean Constanța / Regia Autonomă Județeană de Drumuri și Poduri Constanța în vederea aplicării la " Programul de îmbunătățire a calității mediului prin împădurirea terenurilor degradate, reconstrucția ecologică și gospodărirea durabilă a pădurilor "

Consiliul Local al Municipiului Medgidia, cu sediul în Medgidia, str. Decebal nr. 35, întrunit în ședința ordinară, legal constituită, din data 22 decembrie 2011, având în vedere:

Proiectul de hotărâre și expunerea de motive a primarului Municipiului Medgidia

Raportul de specialitate al Direcției de Gestionare a Domeniului Public și Privat nr. 14087/14.12.2011, avizat de directorul economic, consilier juridic, ce susține oportunitatea dării în administrare a unor suprafețe de teren extravilan., domeniul public al Municipiului Medgidia, județ CONSTANȚA către Consiliul Județean Constanța / Regia Autonomă Județeană de Drumuri și Poduri Constanța în vederea aplicării la " Programul de îmbunătățire a calității mediului prin împădurirea terenurilor degradate, reconstrucția ecologică și gospodărirea durabilă a pădurilor "

Reținând avizele comisiilor de specialitate ale Consiliului local Medgidia;

În baza dispozițiilor art.10, art.36, al. (2) lit. c), al.(5) lit. b) din Legea nr.215/2001 republicată privind administrația publică locală cu modificările și completările ulterioare;

Art. 552, 553 și 554, 555, 556 și 898,858,860,862,863 Cod Civil Român

Adresa numărul 19657 din data 06.10.2011 emisă de Consiliul Județean Constanța / Regia Autonomă Județeană de Drumuri și Poduri Constanța prin care se prezintă situația posibilităților de aplicare la " Programul de îmbunătățire a calității mediului prin împădurirea terenurilor degradate, reconstrucția ecologică și gospodărirea durabilă a pădurilor "

În conformitate cu prevederile art.36 alin.2 lit. c, alin.5 lit.b, în temeiul art. 44, 45 alin 3, (6) și art. 49 din Legea nr 215/2001 privind administrația publică locală, republicată

#### Hotărăște:

Art.1.(1) Se aprobă darea în administrare pe o perioadă de 5 (cinci) ani a unor suprafețe de teren extravilan., domeniul public al Municipiului Medgidia, județ CONSTANȚA către Consiliul Județean Constanța / Regia Autonomă Județeană de Drumuri și Poduri Constanța în vederea aplicării la " Programul de îmbunătățire a calității mediului prin împădurirea terenurilor degradate, reconstrucția ecologică și gospodărirea durabilă a pădurilor "

(2) Suprafețele propuse spre împădurire sunt situate în mun. Medgidia și Remus Opreanu după cum urmează : NR 1125/3/3 - 3,57 ha ; NR 1125/3/2 - 7,75 ha ; NR 1125/3/1 - 5,55 ha ; NR 1124/1 - 6,18 ha ; ; NR 1124/2 - 2,30 ha ; NP 1161 - 1,80 ha ; NP 1137 - 21,00 ha și sunt identificate conform planuri topografice ce se constituie anexă la prezenta hotărâre.

Art.2.(1) Consiliul Județean Constanța / Regia Autonomă Județeană de Drumuri și Poduri Constanța va exercita dreptul de administrare, atribuit la articolul 1 din hotărâre, pe o perioadă de 5 (cinci) ani, în următoarele condiții :

a) utilizarea suprafețelor de teren NR 1125/3/3 - 3,57 ha ; NR 1125/3/2 - 7,75 ha ; NR 1125/3/1 - 5,55 ha ; NR 1124/1 - 6,18 ha ; ; NR 1124/2 - 2,30 ha ; NP 1161 - 1,80 ha ; NP 1137 - 21,00 ha în vederea aplicării la " Programul de îmbunătățire a calității mediului prin împădurirea terenurilor degradate, reconstrucția ecologică și gospodărirea durabilă a pădurilor "

b) în litigiile privitoare la dreptul de administrare, în instanță titularul acestui drept va sta în nume propriu ;

c) în litigiile privitoare la dreptul de proprietate asupra suprafețelor de teren transmise, titularul dreptului de administrare are obligația să arate instanței cine este titularul dreptului de proprietate ; în cazul neîndeplinirii obligațiilor sale în sensul împăduririi suprafețelor menționate, Consiliul Județean Constanța / Regia Autonomă Județeană de Drumuri și Poduri Constanța vor suporta prejudiciile cauzate proprietarului bunurilor transmise.

(2) Dreptul de administrare va putea fi revocat în următoarele situații :

a) când nu sunt exercitate drepturile și îndeplinite obligațiile transmise prin prezenta hotărâre ;

b) în cazul renunțării titularului la acest drept ;

c) în cazul în care legea sau un interes local o vor impune.

Art. 5 Prețarea - preluarea imobilelor care se dau în administrare conform articolului 1 și anexei la prezenta hotărâre, se va face pe bază de protocol încheiat între părți în termen de 30 de zile de la data adoptării prezentei hotărâri.

"vizat spre neschimbare"

Art. 4 Prezenta hotărâre devine obligatorie și produce efecte de la data aducerii la cunoștință publică.

Art. 5 Prezenta hotărâre împreună cu anexa sa, se comunică Instituției Prefectului Județului Constanța în vederea exercitării controlului cu privire la legalitate, act administrativ ce devine aplicabil în condițiile legii numărul 554 / 2004 privind contenciosul administrativ.

Art. 6 Hotărârea se transmite Primarului municipiului Medgidia, D.G.D.P.P., Direcției Economice, Consiliului Județen Constanța / Regiei Autonome Județene de Drumuri și Poduri Constanța și serviciului Relații publice pentru asigurarea publicității pe site-ul Primăriei Mun. Medgidia pentru a fi adus la cunoștință publică.

Președinte de ședință  
Consilier local av. Georgiana Rozemari Gheorghiu

Constragemnează  
Secretar municipal Jc. Rodica Trăistaru

Inițiator, Primar Marian Iordache

Prezenți la ședință / în momentul votului : 18 consilieri locali

Adoptată de Consiliul Local Municipal Medgidia în ședința ordinară din 22 decembrie 2011, cu un număr de 13 voturi „pentru ... 4 voturi ” împotriva ” ( Dumitru Molnescu, Camelia Pleșca, Georgiana Rozemari Gheorghiu, Daniela Danieș) și 1 vot ” abținere ” ( Liviu Ștefan George)

Difuzat : 1 ex. Prefectură / 1 ex. Primar / 1 ex. Dosar / 1 ex. Din. Economică / 1 ex. DJI / 1 ex. Agricol / 1 ex. SRPIS / 1 ex. DGDPP / 1 ex. Consiliului Județen Constanța / 1 ex. Regiei Autonome Județene de Drumuri și Poduri Constanța .Redactata 10 ex.

“vizat spre neschimbare”



# PLAN DE AMPLASAMENT SI DELIMITARE A IMOBILULUI

Scara 1 : 5000

Nr. cadastral <b>105079</b>	Suprafata masurata (mp) 55500	Adresa completa Extravilan Medgidia, Parcela nr. 105079
Funciara nr.		UAT MEDGIDIA

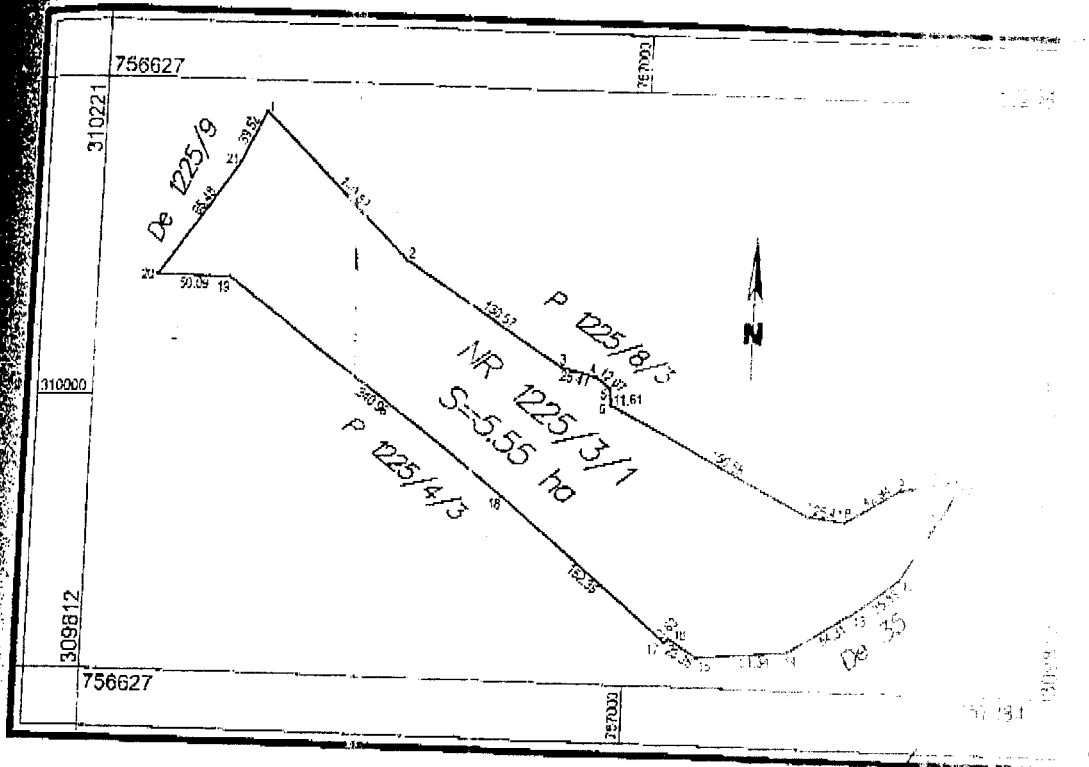

vizat spre...

A. Date referitoare la teren			
Nr. parcela	Categorie de folosinta	Suprafata (mp)	Valoare de impozitare (lei)
NR 1225/3/1	Neproductiv	55500	
<b>Total</b>		<b>55500</b>	

B. Date referitoare la constructii			
Cod. Constr.	Suprafata construita la sol (mp)	Valoare de impozitare (lei)	Meniune
<b>Total</b>			

INVENTAR DE COORDONATE		
Sistem de proiectie : STEREO 70		
Pct.	E (m)	N (m)
1	756738.174	310099.223
2	756837.840	310099.742
3	756948.251	310030.045
4	756972.849	310023.691
5	756982.326	310016.215
6	756983.153	310004.635
7	757122.121	309932.492
8	757147.326	309829.293
9	757183.523	309852.401
10	757225.669	309860.965
11	757219.794	309844.407
12	757185.874	309890.380
13	757157.845	309858.027
14	757112.162	309838.659
15	757051.091	309832.901
16	757030.960	309844.743
17	757029.353	309842.219
18	756911.184	309839.598
19	756718.391	310004.132
20	756668.289	310004.253
21	756722.116	310163.110

Suprafata totala masurata = 55500 mp

Executant: Valeriu Fluta

**CERTIFICAT DE AMPLASAMENT SI DELIMITARE**

Data 14.09.2011

Se confirma suprafata din masuratori baza de date

CAPITOLUL II - DATE SI PUBLICITAT

NUME SI PRENUMARE

PROFESIA

**PLAN DE AMPLASAMENT SI DELIMITARE A IMOBILULUI**

Nr. cadastral		Scara 1 : 2000	
Suprafata masurata (mp)		Anul imobilului	
105035	35700	Extrajudicial	Medgidia, Parcela
Curtina Funciara nr		UAT	MEDGIDIA

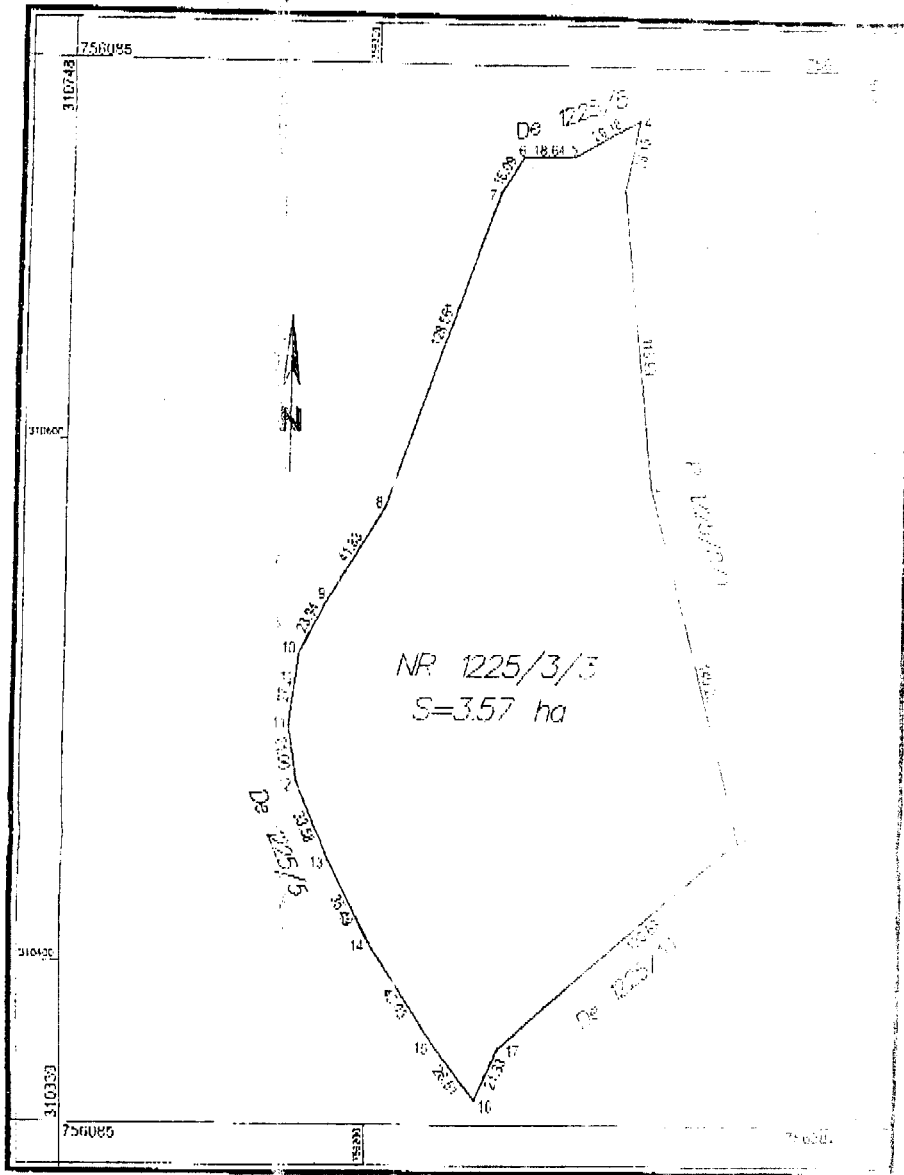

A. Date referitoare la teren			
Nr. parcela	Categorie de folosinta	Suprafata (mp)	Valoare de impozitare (lei)
NR 1225/3/3	Neproductiv	35700	
<b>Total</b>		<b>35700</b>	

B. Date referitoare la constructii		
Cod Constr.	Suprafata construita la sol (mp)	Valoare de impozitare (lei)
<b>Total</b>		

INVENTAR DE COORDONATE		
Sistem de proiectie: STEREO 70		
Pct.	E (m)	N (m)
1	756240.214	310448.244
2	756395.130	310564.027
3	756292.980	310699.377
4	756298.047	310727.067
5	756273.099	310711.927
6	756254.455	310713.732
7	756246.438	310694.288
8	756205.448	310575.922
9	756183.119	310539.954
10	756173.547	310518.478
11	756170.264	310491.466
12	756173.260	310470.663
13	756185.525	310439.424
14	756201.514	310407.744
15	756225.622	310359.716
16	756241.497	310340.470
17	756250.201	310367.553

Suprafata totala masurata = 35700 mp
Suprafata din aer = 35700 mp

  

Executant: [Signature]

**CERTIFICAT DE AUTORIZARE**

Data: 14.09.2011

Se confirma suprafata din inventarul anexat la baza de date

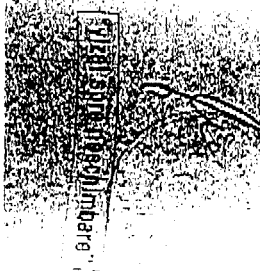

# PLAN DE AMPLASAMENT SI DELIMITARE A IMOBIL

Scara 1 : 5000

Nr. cadastral	70704	Suprafata masurata (mp)	77500	Extravilan	UAT
Cartea Funciara nr.				1 MEDGID	

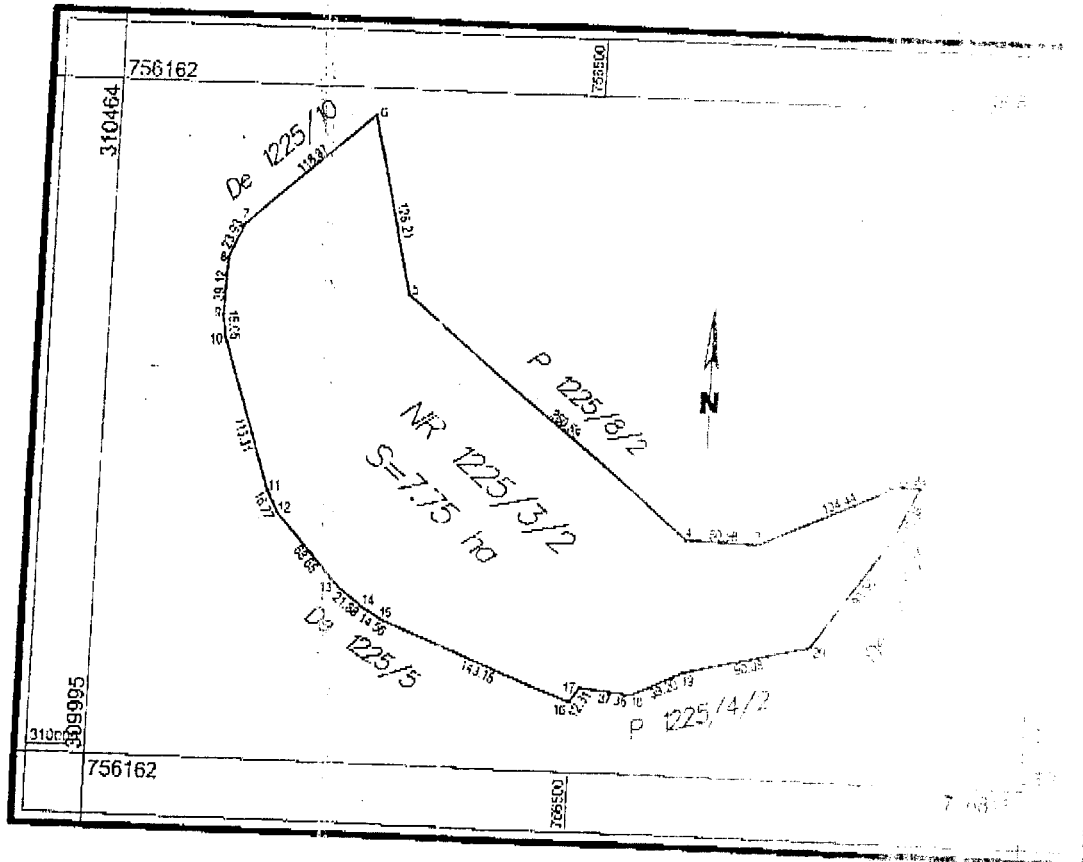

A. Date referitoare la teren			
Nr. parcela	Categorie de folosinta	Suprafata (mp)	Valoarea de inregistrare (lei)
NR 1225/3/2	Neproductiv	77500	
<b>Total</b>		<b>77500</b>	

B. Date referitoare la constructii		
Cod. Constr.	Suprafata construita la sol (mp)	Valoarea de inregistrare (lei)
<b>Total</b>		

INVENTAR DE COORDONATE			Executant: A. B. N. / 11/09/2011
Sistem de proiectie: STEREO 70			
Pct.	E (m)	N (m)	
1	756734.441	310200.701	
2	756720.504	310201.823	
3	756626.109	310157.136	
4	756575.143	310158.232	
5	756372.727	310322.351	
6	756342.433	310444.868	
7	756254.324	310364.923	
8	756244.558	310343.073	
9	756243.230	310303.978	
10	756245.376	310289.078	
11	756731.558	310181.698	
12	756289.354	310166.853	
13	756335.161	310115.327	
14	756352.693	310102.640	
15	756365.268	310095.303	
16	756498.656	310043.093	
17	756504.138	310043.775	
18	756542.138	310066.365	
19	756577.659	310087.604	
20	756665.136	310165.147	
21	756717.550	310165.147	

Suprafata totala masurata = 77.00 mp

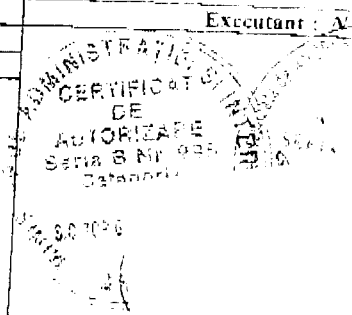

Se confirma suprafata din masa pe baza de date



Suprafata terenului (mp)	2900
Suprafata terenului (ha)	0,29
Suprafata terenului (m <sup>2</sup> )	2900
Suprafata terenului (m <sup>2</sup> )	2900

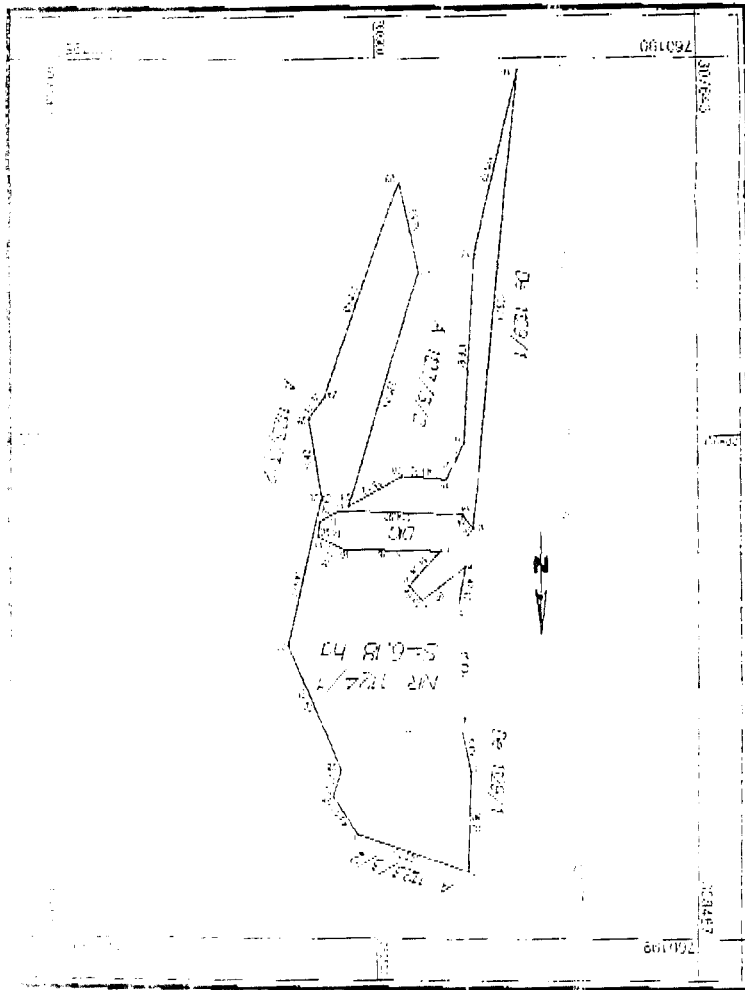

A. Date referitoare la teren	
Categoria	Suprafata terenului (mp)
Valoarea de impozitare (lei)	61800
B. Date referitoare la constructii	
Valoarea de impozitare (lei)	61800

INVENTAR DE COORDONATE	
Cod	Suprafata construita la sol (mp)
Coord	Valoarea de impozitare (lei)
Cantitatea de teren	
1	760470,887
2	760470,887
3	760470,887
4	760470,887
5	760470,887
6	760470,887
7	760470,887
8	760470,887
9	760470,887
10	760470,887
11	760470,887
12	760470,887
13	760470,887
14	760470,887
15	760470,887
16	760470,887
17	760470,887
18	760470,887
19	760470,887
20	760470,887
21	760470,887
22	760470,887
23	760470,887
24	760470,887
25	760470,887
26	760470,887
27	760470,887
28	760470,887
29	760470,887
30	760470,887
31	760470,887
32	760470,887
33	760470,887
34	760470,887
35	760470,887
36	760470,887
37	760470,887
38	760470,887
39	760470,887
40	760470,887
41	760470,887
42	760470,887
43	760470,887
44	760470,887
45	760470,887
46	760470,887
47	760470,887
48	760470,887
49	760470,887
50	760470,887
51	760470,887
52	760470,887
53	760470,887
54	760470,887
55	760470,887
56	760470,887
57	760470,887
58	760470,887
59	760470,887
60	760470,887
61	760470,887
62	760470,887
63	760470,887
64	760470,887
65	760470,887
66	760470,887
67	760470,887
68	760470,887
69	760470,887
70	760470,887
71	760470,887
72	760470,887
73	760470,887
74	760470,887
75	760470,887
76	760470,887
77	760470,887
78	760470,887
79	760470,887
80	760470,887
81	760470,887
82	760470,887
83	760470,887
84	760470,887
85	760470,887
86	760470,887
87	760470,887
88	760470,887
89	760470,887
90	760470,887
91	760470,887
92	760470,887
93	760470,887
94	760470,887
95	760470,887
96	760470,887
97	760470,887
98	760470,887
99	760470,887
100	760470,887

15 SEP 2011  
 Serviciul Cadastral  
 Serviciul Cadastral  
 Serviciul Cadastral

„yital spre maschimbare”

**PLAN DE AMPLASAMENT SI DELIMITARE**

Scara 1 : 5000

Nr. cadastral	Suprafata masurata (mp)	Extravilan	Medgida
<del>765737</del>	23014	UAT	MEGIDIA
Carta Funciara nr.			

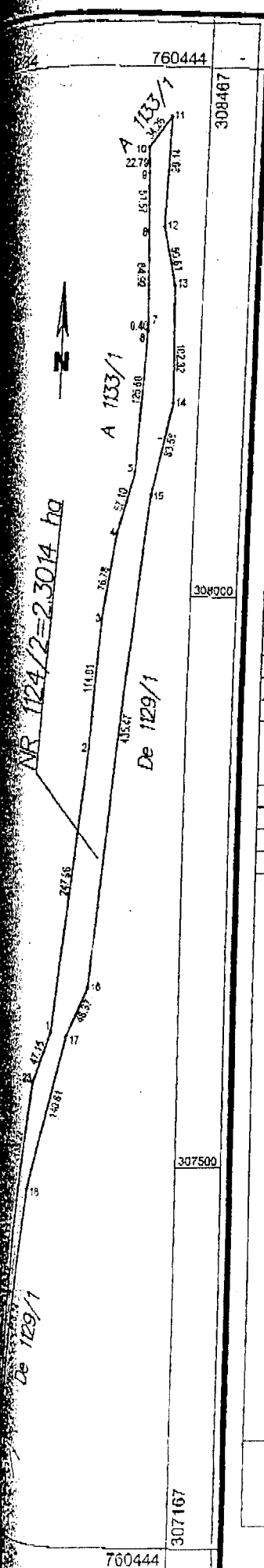

**A. Date referitoare la teren**

Nr. parcela	Categorie de folosinta	Suprafata (mp)	Valoare
NR 1124/2	Neproductiv	23014	
<b>Total</b>		<b>23014</b>	

**B. Date referitoare la constructii**

Cod. Constr	Suprafata construita la sol (mp)	Valoare de impozitare (lei)
<b>Total</b>		

**INVENTAR DE COORDONATE**  
Sistem de proiectie : STEREO 70

Pct.	E (m)	N (m)
1	760329.555	307617.359
2	760357.346	307843.799
3	760364.778	307978.728
4	760375.666	308054.628
5	760389.184	308109.806
6	760395.626	308235.141
7	760396.030	308255.157
8	760393.200	308320.720
9	760391.400	308391.860
10	760390.590	308391.340
11	760409.750	308422.840
12	760406.803	308323.618
13	760417.853	308271.741
14	760420.680	308172.728
15	760404.490	308083.747
16	760361.937	307658.498
17	760343.491	307610.407
18	760308.854	307473.692
19	760271.682	307230.107
20	760263.672	307319.302
21	760280.111	307325.346
22	760293.671	307439.088
23	760313.168	307573.186

Suprafata totala masurata = 23014 mp  
Suprafata din act = 23010 mp

758331

308614

758331

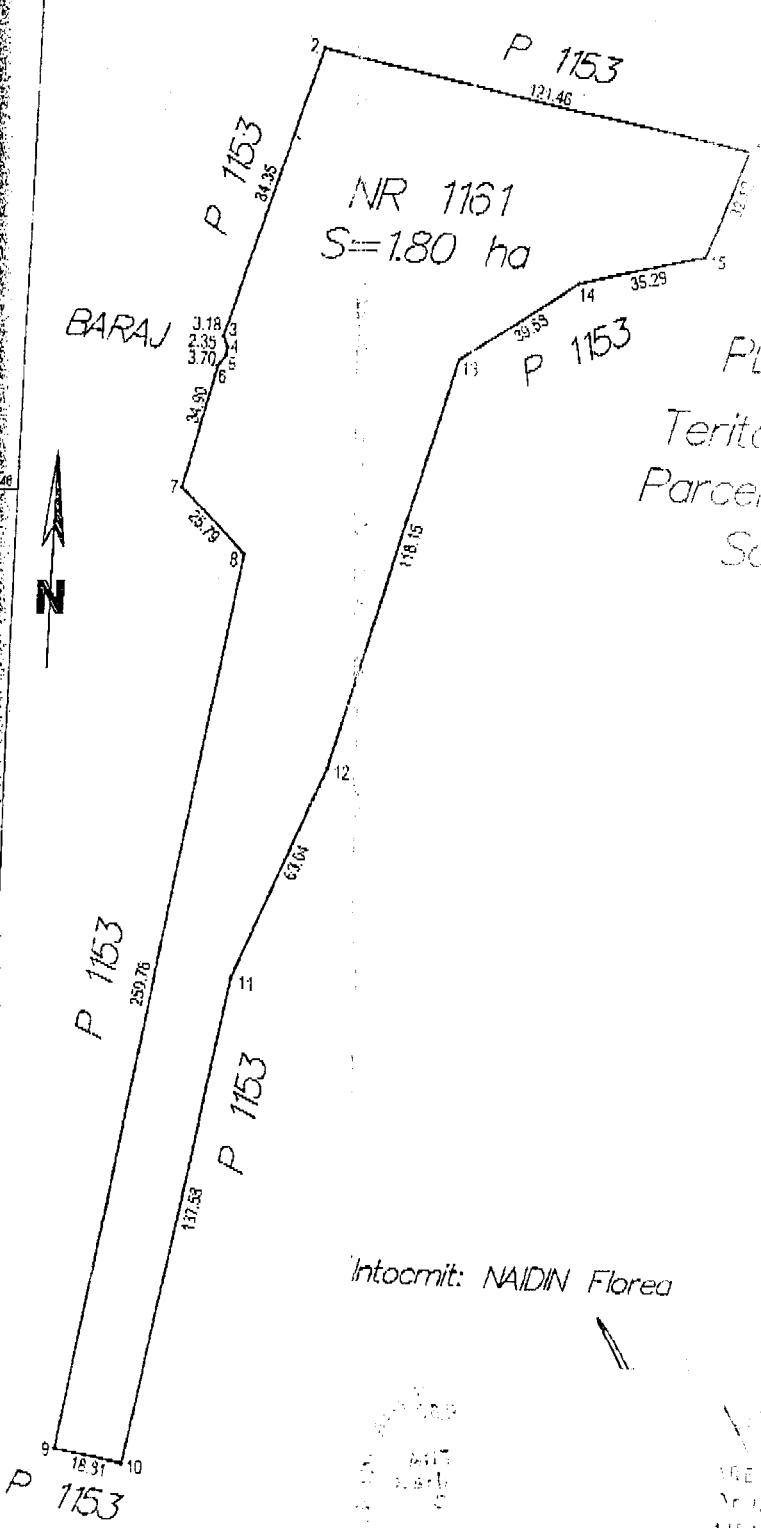

NR 1161  
S=1.80 ha

BARAU

P 1153

P 1153

P 1153

P 1153

P 1153

PLAN DE

Teritoriu administrativ  
Parcela NR 1161  
Scara 1:1000



Intocmit: NAIDIN Florea

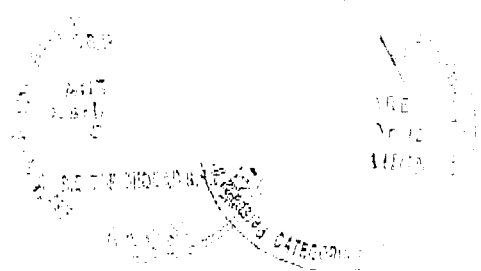

758331

758331